ХР48
Т.1 108

Библ.
московск.
педагогич.
собрания.
кл: 5
инв: 551
шк: 3
полка: 4
мѣсто: 27
№ 5721
491.7(031)

БИБЛІОТЕКА
МОСКОВ. ПЕДАГОГИЧ. СОБР.

№ Кл 9
Инвент. 554 V
Шкафъ ОС
Полка 3
Мѣст.

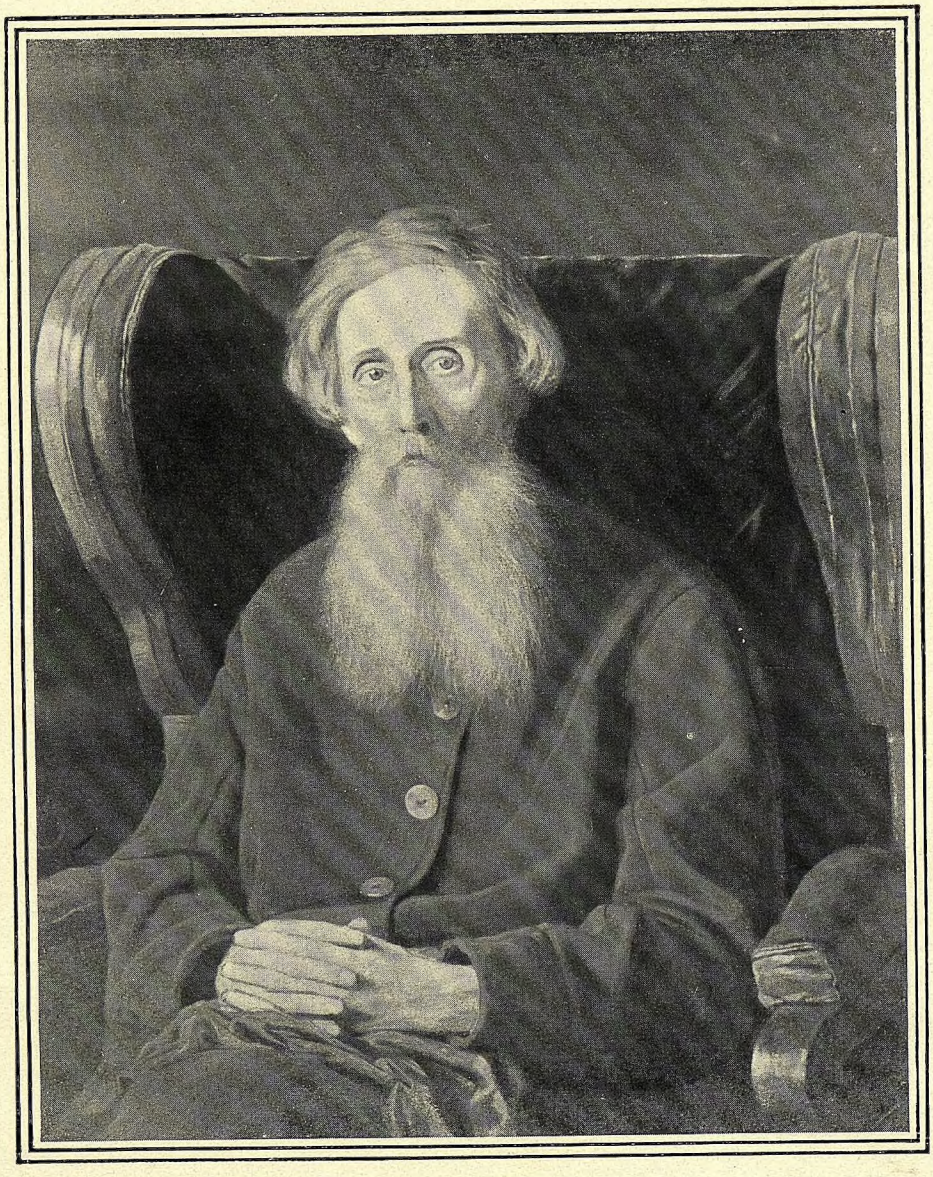

ВЛАДИМІРЪ ИВАНОВИЧЪ

ДАЛЬ

СЪ ПОРТРЕТА В. Г. ПЕРОВА, НАХОДЯЩАГОСЯ ВЪ ТРЕТЬЯКОВСКОЙ ГАЛЛЕРЕѢ.

491.7(031)
КР48 108
АЕ
Р4с
А15

ТОЛКОВЫЙ СЛОВАРЬ
ЖИВОГО
ВЕЛИКОРУССКАГО ЯЗЫКА
ВЛАДИМІРА ДАЛЯ

Словарь названъ *толковымъ*, потому что онъ не только переводитъ одно слово другимъ, но толкуетъ, объясняетъ подробности значенія словъ и понятій, имъ подчиненныхъ. Слова: *живаго великорусскаго языка*, указываютъ на объемъ и направленіе всего труда.

Прим. автора.

ТРЕТЬЕ, ИСПРАВЛЕННОЕ И ЗНАЧИТЕЛЬНО ДОПОЛНЕННОЕ, ИЗДАНІЕ,
ПОДЪ РЕДАКЦІЕЮ проф. И. А. БОДУЭНА-ДЕ-КУРТЕНЭ.

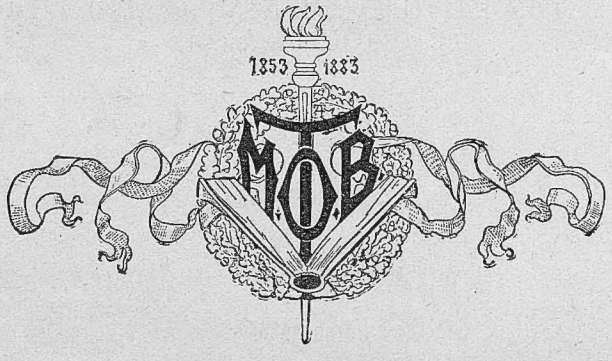

ТОМЪ ПЕРВЫЙ

А — З.

ИЗДАНІЕ
поставщиковъ Двора ЕГО ИМПЕРАТОРСКАГО ВЕЛИЧЕСТВА
ТОВАРИЩЕСТВА М. О. ВОЛЬФЪ
С.-ПЕТЕРБУРГЪ, Гост. Дворъ, 18. | МОСКВА, Кузнецкій Мостъ, 12.
1903

БИБЛІОТЕКА № ПЕДАГОГИЧЕСКАГО СОБРАНІЯ.

03
5345

ТИПОГРАФІЯ
ПОСТАВЩИКОВЪ ДВОРА ЕГО ИМПЕРАТОРСКАГО ВЕЛИЧЕСТВА
ТОВАРИЩЕСТВА М. О. ВОЛЬФЪ
Спб., В. О., 16 л., д. № 5—7.

Государственная публичная
БИБЛИОТЕКА
Историческая

Дозволено цензурою. С.-Петербургъ, 21 февраля 1903 года.

ОТЪ ИЗДАТЕЛЕЙ.

ЗАДУМАВЪ новое изданіе „Толковаго Словаря живого великорусскаго языка“, издатели сознавали свою громадную передъ русскимъ обществомъ и наукой отвѣтственность, связанную съ выпускомъ въ свѣтъ этого капитальнаго сочиненія, этой единственной полной сокровищницы живой русской рѣчи.

Представляя собою всю наличность словъ и оборотовъ родной рѣчи, со всѣми мѣстными особенностями и оттѣнками, „Словарь Даля“,—по выраженію одного изъ критиковъ,—„это весь словесный капиталъ русскаго народа, расходуемый имъ по мелочамъ во всѣхъ обстоятельствахъ жизни, на всемъ протяженіи земли русской, а въ трудѣ Даля явившійся стройнымъ цѣлымъ, составляющимъ неисчерпаемый источникъ для всевозможныхъ справокъ. Вмѣстѣ съ тѣмъ „Словарь Даля“—это необходимая, единственная въ своемъ родѣ и самая обширная энциклопедія русской рѣчи, охватывающая одновременно всѣ проявленія внутренней и внѣшней обиходной русской жизни и быта и объясняющая всевозможные грамматическіе и орѳографическіе вопросы“.

Но помимо пользы, которую „Словарь Даля“ приноситъ, какъ справочная книга, онъ представляетъ еще громадное значеніе, какъ матеріалъ для изученія живого великорусскаго языка со стороны его строенія и его бытового содержанія, равно какъ и для изученія его исторіи, сохраняя и возстановляя иногда давно забытыя старинныя слова, мѣстныя выраженія, заимствованія изъ чужихъ языковъ и пр. и пр. Кромѣ того, онъ, какъ говоритъ академикъ Пыпинъ, „можетъ служить литературѣ новымъ напоминаніемъ о богатыхъ источникахъ народнаго слова и средствомъ для освѣженія и оживленія языка литературнаго“. Одно простое перелистываніе этого словаря есть уже средство къ обогащенію памяти цѣлымъ запасомъ удивительно мѣткихъ народныхъ выраженій, присловій, афоризмовъ и т. д.

Въ виду такого своего характера и содержанія, „Толковый Словарь“ Даля достоинъ найти доступъ въ каждую русскую семью, долженъ сдѣлаться необходимою принадлежностью каждаго интеллигентнаго русскаго, къ какой бы профессіи онъ ни принадлежалъ.

*

Со времени послѣдняго изданія „Словаря Даля“ прошло четверть вѣка, въ теченіе котораго наука по изученію русскаго языка, его особенностей, его нарѣчій и говоровъ и пр. сдѣлала громадный шагъ впередъ. Живой великорусскій языкъ обогатился многими новыми словами. Въ народной русской рѣчи было отмѣчено много словъ, не записанныхъ Далемъ. Измѣнились, отчасти, мнѣнія и взгляды на русское правописаніе, на этимологію языка и пр. Кромѣ того, первыя два изданія „Словаря Даля“ вызвали въ ученой критикѣ рядъ замѣчаній. Нѣкоторые критики находили систему Даля не совсѣмъ практичной, не достаточно научной; другіе указывали на цѣлый рядъ желательныхъ измѣненій въ расположеніи словъ, и пр. и пр.

Поэтому, раньше нежели приступить къ новому изданію „Толковаго Словаря“, издатели обращались ко многимъ выдающимся авторитетнымъ знатокамъ русскаго языка,— академикамъ, профессорамъ, извѣстнымъ писателямъ и пр.,— съ просьбой высказать мнѣніе: слѣдуетъ-ли новое изданіе „Словаря Даля“ подвергнуть коренной передѣлкѣ, т. е.—согласно указаніямъ нѣкоторой части критики—переработать его совершенно вновь, или-же сохранить его въ прежнемъ его видѣ, лишь исправивъ и дополнивъ, сообразно съ новѣйшими данными науки.

Среди опрошенныхъ ученыхъ, предложеніе издателей высказаться относительно программы и редакціи новаго изданія „Словаря Даля“ встрѣтило самое горячее сочувствіе. Частью письменно, частью устно и лично издатели получили цѣлый рядъ весьма цѣнныхъ и компетентныхъ мнѣній и указаній *), значительное большинство которыхъ сводилось къ тому, что „Словарь Даля“ слѣдуетъ сохранить неприкосновеннымъ, исправивъ вкравшіяся ошибки, вставивъ пропущенныя выраженія или толкованія и дополнивъ его, по мѣрѣ возможности, новѣйшими пріобрѣтеніями науки.

Съ такимъ взглядомъ вполнѣ согласился принявшій на себя редакцію новаго изданія „Словаря Даля“ профессоръ С.-Петербургскаго университета, И. А. Бодуэнъ-де-Куртенэ. Издатели счастливы, что во главѣ редакціи сталъ извѣстный спеціалистъ, знатокъ славянскихъ языковъ, имя котораго пользуется громкою славою въ ученомъ мірѣ — и какъ автора многочисленныхъ трудовъ по языкознанію и какъ профессора сначала Казанскаго, затѣмъ Дерптскаго (нынѣ Юрьевскаго), Краковскаго и, наконецъ, Петербургскаго Университета. Издатели полагаютъ, что въ лицѣ проф. И. А. Бодуэна-де-Куртенэ они нашли вполнѣ достойнаго редактора, проникнутаго сознаніемъ громаднаго значенія „Толковаго Словаря“ для русской интеллигентной публики и для науки языковѣдѣнія.

Несмотря, однако, на то, что „Словарь Даля“ сохраненъ новой редакціей неприкосновеннымъ въ его основахъ, въ него вложено столь много исправленій и дополненій, новыхъ словъ и толкованій, что объемъ „Словаря“ значительно увеличился противъ прежнихъ изданій и одному лицу оказался не подъ силу трудъ по редакціи новаго изданія „Словаря“: потребовались еще помощники-спеціалисты по языкознанію, и только благодаря совмѣстному усердному ихъ труду, въ настоящее время

---

*) Указанія свои сообщили издателямъ: академикъ А. А. Шахматовъ, академикъ А. И. Соболевскій, академикъ А. Н. Пыпинъ, проф. П. В. Владиміровъ, проф. Е. Ѳ. Будде, проф. С. К. Буличъ, прив.-доц. В. Н. Перетцъ, проф. В. Ѳ. Миллеръ, проф. Н. П. Дашкевичъ, проф. А. С. Будиловичъ, А. Н. Чудиновъ и др. — Кромѣ того подѣлились съ издателями своими мнѣніями академикъ А. Ѳ. Кони, проф. В. И. Модестовъ, С. В. Максимовъ, Д. Л. Мордовцевъ, С. А. Венгеровъ, В. В. Розановъ и др. Всѣмъ этимъ лицамъ издатели считаютъ долгомъ принести свою глубокую благодарность.

и можетъ появиться новое исправленное и дополненное изданіе безсмертнаго „Толковаго Словаря".

Такъ какъ дополненія и исправленія отмѣчены особыми знаками, то читатель можетъ самъ судить, что сдѣлано новой редакціей для усовершенствованія этого капитальнаго изданія, сколько труда вложено въ него для того, чтобы „Словарь" дѣйствительно отвѣчалъ всѣмъ требованіямъ современнаго состоянія науки о русскомъ языкѣ, о чомъ подробнѣе говорится въ предисловіи редактора настоящаго изданія.

Издатели, съ своей стороны, приложили всѣ старанія, чтобы внѣшняя сторона изданія отвѣчала вполнѣ его цѣлямъ и назначенію. Спеціально для „Словаря" были отлиты особые компактные, но ясные и отчотливые шрифты, знаки и пр. (всего въ „Словарѣ" 11 типовъ шрифтовъ). Спеціально же заказана особая прочная, но не черезчуръ толстая бумага такого размѣра, который по опыту является наиболѣе подходящимъ для книгъ справочныхъ, настольныхъ и пр.

Вручая теперь эту сокровищницу живой русской рѣчи образованному русскому обществу, издатели льстятъ себя надеждой, что ихъ посильныя старанія — выпустить этотъ трудъ въ возможно совершенномъ видѣ — будутъ оцѣнены этимъ обществомъ.

ПРЕДИСЛОВІЕ КЪ 1-МУ ВЫПУСКУ

Когда Товарищество М. О. Вольфъ обратилось ко мнѣ съ предложеніемъ взять на себя редакцію 3-го изданія словаря Даля, я, хотя и не особенно охотно, но всетаки согласился. А теперь почти сожалѣю объ этомъ. Сожалѣю же потому, что хотя и предчувствовалъ всю трудность задачи, но все-таки никакъ не полагалъ, что мнѣ придется на ея добросовѣстное исполненіе потратить столько времени и умственнаго труда, въ ущербъ другимъ моимъ занятіямъ.

Не смотря на громадное обиліе содержащагося въ немъ матеріала, несмотря на всю свою оригинальность и другія положительныя достоинства, Словарь Даля, всетаки, составленъ—какъ въ 1-омъ, такъ и во 2-омъ изданіи—съ внѣшней, технической стороны неудовлетворительно и для пользующихся имъ неудобно. Для устраненія этихъ чувствительныхъ погрѣшностей, можно было смотрѣть на прежнія изданія словаря Даля только какъ на матеріалъ и затѣмъ, передѣлавъ его основательно, составить совершенно новый словарь русскаго языка, по всѣмъ правиламъ словарнаго или лексикографическаго искуства. Но тогда это не былъ-бы уже „Словарь Даля“, который самъ по себѣ заслуживаетъ переизданія и останется навсегда памятникомъ литературы,—не говоря уже о физической невозможности совершить подобную передѣлку одному или даже нѣсколькимъ лицамъ въ относительно короткое время. Для этого понадобилось-бы цѣлое общество сотрудниковъ, работающихъ втеченіе многихъ лѣтъ, самое-же появленіе словаря въ печати должно было-бы быть отодвинуто по крайней мѣрѣ на десять лѣтъ. Однимъ словомъ, такъ какъ коренная передѣлка Словаря оказалась положительно невозможной, то и пришлось рѣшиться на его переизданіе.

Избравъ этотъ путь, можно было, конечно, облегчить себѣ задачу, не принимая особенно къ сердцу точности изданія, ограничиваясь въ общемъ перепечаткою 2-го изданія, съ самыми необходимыми измѣненіями и дополненіями, съ исправленіемъ самыхъ поразительныхъ опечатокъ и ошибокъ и съ болѣе или менѣе тщательною корректурою.

Но такому отношенію къ взятой мною на себя задачѣ мѣшали два обстоятельства:

во первыхъ, уваженіе къ монументальному труду незабвеннаго В. И. Даля, являющемуся единственнымъ въ своемъ родѣ памятникомъ энергіи и умственной производительности одного лица;

во вторыхъ, мое нравственное чувство и сознаніе отвѣтственности передъ интелигентною публикой, которая пожелаетъ пользоваться этимъ 3-имъ изданіемъ словаря.

Свою редакторскую задачу я понялъ прежде всего въ смыслѣ усовершенствова-

нія нѣкоторыхъ подробностей внѣшней отдѣлки словаря, чтобы сдѣлать возможнымъ пользованіе имъ безъ затрудненій и безъ непроизводительной траты времени.

Что же касается дополненій, то я рѣшилъ ограничиться, во первыхъ, пополненіемъ 3-го изданія словаря Даля всѣми словами, почерпнутыми изъ моихъ собственныхъ записей, составившихся втеченіе многихъ лѣтъ, преимущественно во время моего пребыванія въ Казани (1875—1883 гг.); во вторыхъ же провѣркою, на сколько приняты въ соображеніе во второмъ изданіи, съ одной стороны, поправки и дополненія самого Даля, приложенныя имъ къ 1-ому изданію, съ другой же стороны, данныя изъ — предшествовавшихъ появленію даже 1-го изданія словаря Даля — „Опыта областнаго великорусскаго словаря“ Спб. 1852 (Оп.) и изъ „Дополненія къ опыту областнаго великорусскаго словаря“ Спб. 1858 (Опд.), и внесеніемъ изъ этихъ словарей въ 3-е изданіе всѣхъ словъ, пропущенныхъ въ 1-омъ и 2-омъ изданіи словаря Даля. Конечно, къ словамъ, заимствованнымъ изъ „Опыта“ и изъ „Дополненія къ опыту“, надо относиться крайне осторожно, ибо, по вѣрному замѣчанію самого Даля (въ IV-омъ томѣ, выноска къ слову **Скропкій**, въ 1-омъ и 2-омъ изданіи), оба эти сборника словъ составлены весьма некритично.—Изъ другихъ источниковъ, въ особенности же изъ начатаго печатаніемъ „Словаря русскаго языка, составленнаго вторымъ отдѣленіемъ Императорской Академіи Наукъ“ Спб. 1891 слѣд. (Ак.), я заимствую слова, кажущіяся мнѣ почему-либо особенно важными.

По выходѣ въ свѣтъ 1-го изданія словаря Даля появилось нѣсколько критическихъ замѣтокъ, перечисляющихъ тоже пропуски словъ или же пополняющихъ ихъ толкованіе, съ одной стороны, въ самомъ словарѣ Даля, съ другой-же стороны въ „Опытѣ“ областного словаря *). Эти замѣтки и дополненія были использованы уже для 2-го изданія словаря Даля, хотя, можетъ быть, и не съ безукоризненною точностью, но во всякомъ случаѣ довольно старательно и добросовѣстно.

Однимъ изъ главныхъ отличій выпускаемаго нынѣ третьяго изданія „Словаря Даля“ является значительно исправленное распредѣленіе словъ „по гнѣздамъ“.

Многихъ отдѣльныхъ словъ нельзя было найти въ словарѣ Даля на надлежащемъ мѣстѣ, по алфавитному порядку, такъ какъ они упрятаны въ „гнѣздахъ“, и иногда такъ хорошо упрятаны, что даже спеціалисту по языку приходится долго думать и искать, пока ему удастся открыть мѣсто ссылки интереснаго незнакомца. Такія слова можно считать почти потерянными для словаря. Поэтому всѣ слова, которыя, по алфавитному порядку, должны быть отдѣлены другими словами отъ заглавнаго слова (Stichwort) своего „гнѣзда“, и тѣмъ не менѣе не выведены наружу самимъ Далемъ, я рѣшилъ выпроводить изъ гнѣзда, поставить на надлежащемъ мѣстѣ словаря и прибавить указаніе (см. —) на заглавное слово гнѣзда, гдѣ — само собою разумѣется — выведенное слово остается вмѣстѣ съ толкованіемъ и съ относящимися къ нему примѣрами фразъ и выраженій; напримѣръ, [**2. А** межд. см. 1. *А*], [**2. Аршáнъ** см. 2. *áрса*], [**Бáтывать** см. *бóтать*] и т. п.

Въ нѣкоторыхъ случаяхъ, когда слово по своему значенію никоимъ образомъ не можетъ относиться къ данному гнѣзду, и когда оно попало туда только благодаря

*) Таковы, между прочимъ:
Дополненія и замѣтки Я. К. Грота къ «Толковому словарю» Даля (**Гротъ**).
Дополненіе къ опыту областнаго великорусскаго словаря. Н. Я. Данилевскаго. Санктпетербургъ. 1869. (**Данил.**).
Дополненія и замѣтки І. Ф. Наумова къ Толковому словарю Даля. Приложеніе къ XXIV тому Записокъ Имп. Академіи Наукъ. № 1. Санктпетербургъ. 1874. (**Наум.**).
Дополненія и замѣтки П. Шейна къ Толковому словарю Даля. Приложеніе къ XXII тому Записокъ Имп. Академіи Наукъ. № 6. Санктпетербургъ. 1873. (**Шейнъ**).

смѣшенію понятій или же какому нибудь недоразумѣнію, я его выводилъ изъ гнѣзда безусловно, т. е. зачеркивалъ его въ гнѣздѣ и переносилъ на подобающее по алфавиту мѣсто со всѣми принадлежностями. Такимъ образомъ получились въ 3-емъ изданіи отдѣльныя слова - „гнѣзда“, отсутствующія въ двухъ первыхъ изданіяхъ, въ родѣ **Актёръ, Акциде́нція, Акци́зъ** и **А′кція** (всѣ 4 выдѣленныя изъ „гнѣзда“ **Актъ** обоихъ предшествующихъ изданій), [2. **Ала́боръ**], **Бя́ка**, 2. **Ва́хта**, **Верста́къ** и цѣлое множество другихъ словъ, которыя не трудно опредѣлить, сличивъ настоящее изданіе съ двумя предшествующими.

Иногда я вписывалъ слово изъ гнѣзда на отдѣльное мѣсто, съ прибавленіемъ ссылки на гнѣздо, и въ такомъ случаѣ, когда ему, этому отдѣленному слову, приходится стоять рядомъ съ гнѣздомъ, не отдѣляясь отъ него другими словами. Затѣмъ я всегда старался выдѣлять изъ гнѣздъ на особое мѣсто слова, которыя собственно должны-бы быть заглавными словами гнѣздъ, такъ какъ они являются первообразными словами для словъ, начинающихъ гнѣзда; такія выдѣленныя первообразныя слова я отмѣчаю звѣздочкою, напр.:

***Бага́ря, *Ба́ня, *Безголо́сый, *Блескъ, *Бога́тый, *Бри́да, *Бродъ ...**

Если же безъ большого труда можно было въ подобныхъ случаяхъ перемѣнить порядокъ словъ даннаго гнѣзда, то я и дѣлалъ это, ставя во главѣ гнѣзда слово, по моему, первообразное и не прибѣгая къ только что указанному пріему выдѣленія на особое мѣсто и снабженія звѣздочкой. Примѣръ этого представляетъ, между прочимъ, гнѣздо **Алала́**, начинавшееся въ прежнихъ изданіяхъ со слова **Алалы́ка**.

Выше я упомянулъ, что иногда мнѣ приходилось выдѣлять изъ гнѣздъ цѣликомъ и безусловно отдѣльныя слова, попавшія туда только по смѣшенію понятій или же по недоразумѣнію. Но я не ограничивался выдѣленіемъ отдѣльныхъ словъ, а то и дѣло просто разбивалъ гнѣзда и изъ одного дѣлалъ два или даже болѣе *).

Неосновательность и ненаучность придуманныхъ Далемъ гнѣздъ явствуетъ въ достаточной степени изъ того, что онъ разбивалъ почему-то на нѣсколько гнѣздъ слова, которыя, по его-же собственнымъ воззрѣніямъ, должны непремѣнно составлять одно гнѣздо **). Конечно, я этихъ разбитыхъ гнѣздъ не соединялъ, имѣя въ виду прежде всего удобство отыскиванія отдѣльныхъ словъ.

---

*) Такъ напримѣръ:
Изъ одного гнѣзда **Аба́зъ** 2-го изданія у меня получились два: **Абаза́** и **Аба́зъ**.
Изъ одного гнѣзда **А′вва** у меня два: **А′вва** и **Аввакумовщина**.
Изъ одного гнѣзда **Адони́съ** у меня два: **Адони́съ** и **Адони́ческій-стихъ**.
Изъ одного гнѣзда **Аля́кишъ** у меня два слова: **Аля́кишъ** и **Аля́люшки**.
Изъ одного гнѣзда **Ахъ** 2-го изданія у меня вышли два: **Ахва́** и **Ахъ**.
Изъ одного гнѣзда **Багаля́рина** 2-го изданія у меня два: **Багаля́рина** и **Багля́**.
Изъ одного гнѣзда **Банда** у меня два: 2. **Ба́нда** и **Банда́жъ**.
Изъ одного гнѣзда **Ба́ршевень** у меня два: **Ба́ршевень** и **Барша́вка**.
Изъ одного гнѣзда **Вальсъ** у меня получились два: **Вальсъ** и 1. **Вальцъ**.
Изъ одного гнѣзда **Безжа́лобный** 2-го изданія у меня два: **Безжа́лобный** и 2. **Безжа́льный**.
Изъ одного слова **Беззасы́пный** у меня два: 1. **Беззасы́пный** и 2. **Беззасы́пный**.
Изъ одного гнѣзда **Адъю́торъ** у меня три: **Адъю́нктъ**, **Адъюта́нтъ** и **Адъю́горъ**.
Изъ одного гнѣзда **База́нить** у меня три: **База́нить**, **База́нная** и **База́новецъ**.
Изъ одного гнѣзда **Аквамари́нъ** у меня пять: **Аквамари́нъ**, **Аквере́ль**, **Аквари́умъ**, **Акватинта** и **Акведу́къ**.
Изъ одного гнѣзда **Авангардъ** у меня цѣлыхъ шесть: **Авангардъ**, **Аванза́лъ**, **Аванпо́стъ**, **Авансце́на**, **Ава́нсъ** и **Авантажъ**.
и т. д. и т. д.

**) Такъ, между прочимъ, у него составляютъ отдѣльныя гнѣзда
не только **Вертѣть, Веретено́** и **Воро́чать**, но тоже **Ворота́** и **Воротить**,
Благій - Блажь,
Вере́вка и **Воро́вина**,
Живо́й, Живо́ть, Жизнь, Жиле́цъ и **Жить**,
Зданіе, Зи́ждить [!] и **Зо́дчество** и т. д.

По принятому и въ другихъ русскихъ словаряхъ обычаю, В. И. Даль ставитъ во главѣ гнѣздъ глаголы, сложные съ предлогами или представками (прэфиксами), въ формѣ длительнаго или повторительнаго (многократнаго) вида. Такъ, напримѣръ, у него, въ обоихъ прежнихъ изданіяхъ, гнѣзда начинаются съ глаголовъ:

Вспа́ривать, Втолко́вывать, Выбора́нивать, Выва́живать, Выва́ривать, Выворачивать, Выгора́живать, Выка́шивать, Доба́вливать, Доба́живаться, Добира́ть, Добора́живать, Дова́щивать, Договаривать, Дожима́ть, Дожина́ть, Дожира́ть, Докла́дывать, Докра́ивать, Долáмливать, Дома́чивать, Домина́ть, Дона́шивать, Допла́живать, Допла́чивать, Досма́тривать, Засла́нивать, Запле́вывать, Загна́ивать и т. д.

Я же, обращая вниманіе прежде всего на простоту глагольной формы и на ея морфологическую первообразность или первичность, считаю подобный пріемъ неумѣстнымъ, и данныя гнѣзда начинаю съ глаголовъ въ формѣ не длительной, но простой, такъ что длительная занимаетъ второе мѣсто; стало быть, я начинаю съ глаголовъ:

Вспа́рить, Втолкова́ть, Вы́боронить, Вы́водить, Вы́возить, Вы́варить, Вы́воротить, Вы́городить, Вы́косить, Доба́вить, Добожи́ться, Добра́ть, Доброзди́ть, Довощи́ть, Договори́ть, 1. Дожа́ть, 2. Дожа́ть, Дожра́ть, Докла́сть, Докрои́ть, Доломи́ть, Домочи́ть, Дома́ть, Доноси́ть, Доплоди́ть, Доплати́ть, Досмотре́ть, Заслони́ть, Заплева́ть, Загнои́ть и т. д.

Это, конечно, ведетъ за собою обыкновенно измѣненіе алфавитнаго порядка гнѣздъ и отдѣльныхъ словъ со ссылками на гнѣзда.

Одинаково написанныя слова (графическіе гомонизмы),—кромѣ, впрочемъ, ударенія, которое можетъ быть различно,—если они являются начальными (заглавными) словами отдѣльныхъ словарныхъ статей или, по Далю, гнѣздъ, снабжены мною, для отличія и для точности ссылокъ, порядковыми цифрами (числами): 1, 2, 3 ... *)

При существительныхъ съ морфологически подвижнымъ удареніемъ и измѣнчивымъ составомъ основы я старался прибавлять въ скобкахъ конецъ формы родительнаго падежа, или предпосылая ей сокращеніе род.. или даже безъ этого, напримѣръ,

Бобы́рь [род. —**ыря́**]. . . . . **Бобыре́цъ** [род. —**ырца́**]. . .
Болту́нъ [род. —**уна́**].
Буркý́нъ [род. —**уна́**], —**не́цъ** [род. —**унца́**].
Бое́цъ [род. **бойца́**]. . . . .
Ба́рецъ [—**рца**] и т. п.

Въ другихъ случаяхъ эту отдѣльно выписываемую форму родительнаго падежа замѣняютъ, для показанія подвижности ударенія и измѣняемости основы, знаки уда-

---

*) Такъ напримѣръ:

1. А, 2. А,
1. Ага́, 2. Ага́,
1. Адъ, 2. Адъ,
1. Ай, 2. Ай, 3. Ай,
1. Алáборъ, 2. Алáборъ,
1. Алоэ́, 2. Алоэ́,
1. а́лость, 2. А́лость,
1. Аржани́ца, 2. Аржани́ца,
1. Арса́, 2. А́рса,
1. А́рца́, 2. Арца́,
1. А́рча, 2. Арча́,
1. Аршáнъ, 2. Аршáнъ,
1. А́та, 2. Ата́,
1. А́тласъ, 2. Атла́съ,
1. А́тя, 2. Атя́,
1. А́ще, 2, Аще́,
1. Ба́ба, 2. Баба́,
1. Багро́вый, 2. Багро́вый,
1. Ба́йка, 2. Ба́йка, 3. Ба́йка,
1 Бакáнъ, 2. Ба́канъ,
1. Балъ, 2. Балъ,
1. Ба́нда, 2. Ба́нда,
1. Ба́нка, 2. Ба́нка,
1. Ба́рма, 2. Барма́,
1. Ба́рхать, 2. Ба́рхать,
1. Басъ, 2. Басъ,
1. Ба́строкъ, 2. Бастро́къ, 3. Бастро́къ,
1. Батырь, 2. Ба́тырь,
1. безжа́льный, 2. Безжа́льный,
1. Беззасы́пный, 2. Беззасы́пный,
1. Безкро́вный, 2. Безкро́вный,
1. Бить, 2. Бить,
1. боре́цъ. 2. Бо́рецъ, 3. Бо́рзцъ,
1. Боръ, 2. Боръ, 3. Боръ, 4. Боръ.
1. Ботъ, 2. Ботъ, 3. Ботъ,
1. Бракъ, 2. Бракъ,
1. Брандахлы́стъ, [2. Брандахлы́стъ],
1. Брань, 2. Брань, 3. Брань,
1. Бредъ, 2. Бредъ,
1. Брехáть, 2. Бре́хать, 3. Брэ́хать,
1. Брозга́, 2. Брозга́,
1. Брусúть, 2. Брусúть,
1. Брылёна, 2. Брылёна,
1. Буерáкъ, 2. Буерáкъ,
1. Буза́, 2. Буза́,
1. Буй, 2. Буй,
1. Бу́ква, 2. Бу́ква,
1. Букъ, 2. Букъ,
1. Бу́рда, 2. Бурда́,
1. Бури́ть, 2. Бури́ть, 3. Бу́рить,
1. бу́рка, 2. Бу́рка,
1. Бурса́, 2. Бу́рса

и т. д.

ренія надъ формами косвенныхъ падежей или же производныхъ словъ, попадающимися въ приводимыхъ послѣ примѣрахъ фразъ и выраженій на данное слово; напримѣръ:

Бура́къ м., **бураки́** мн.

Болта́ть . . . . . **Болто́къ** м. . . . . *Болтки́ болтать.*

Бочо́къ м. умал. сл. бокъ; *бочка́ми* [имен. мн. *бочки́, бочка́*].

Брусъ . . . . . **брусо́къ** . . . . . *Брускомъ* называютъ печники крайній рядъ кирпичей. . . .

Иногда и при глаголахъ я старался показывать тѣмъ или другимъ способомъ подвижность ударенія и измѣняемость основы.

Выставляемыя надъ отдѣльными словами во 2-омъ изданіи знаки ударенія я тщательно провѣрялъ и исправлялъ; въ случаѣ же необозначенія ударенія я старался устранять этотъ пробѣлъ. При словахъ мало извѣстныхъ и сомнительныхъ я пользовался для справокъ *„Словаремъ русскаго языка, составленнымъ вторымъ отдѣленіемъ Императ. Академіи Наукъ“.* (С.-Петербургъ. 1891 слѣд.) (Ак.), или же разспрашивалъ свѣдущихъ лицъ. Однакожъ, не смотря на всѣ мои старанія, мнѣ не всегда удавалось опредѣлять удареніе словъ; въ такихъ случаяхъ я не выставлялъ вовсе знаковъ ударенія. При разногласіи между словаремъ Даля по 1-му и 2-му изданіямъ, съ одной стороны, и между словаремъ Академіи и показаніями разспрашиваемыхъ лицъ, съ другой стороны, я ставилъ надъ словомъ двойное удареніе, относясь, конечно, критически къ этому разнообразію, т. е. не всегда его допуская.

Въ извѣстныхъ случаяхъ покойный Даль не признавалъ вовсе запятыхъ и не примѣнялъ ихъ для отдѣленія словъ вмѣстѣ съ относящимися къ нимъ сокращеніями, или обозначающими родъ и другія грамматическія категоріи, или же губерніи и вообще мѣстности, изъ которыхъ происходитъ данное слово. Я старался по мѣрѣ возможности устранять этотъ недостатокъ съ помощью надлежащей разстановки запятыхъ, но иногда долженъ былъ отказаться отъ этого, такъ какъ мнѣ никакъ не удавалось опредѣлить, куда отнести данное сокращеніе: къ предшествующему-ли слову, или же къ слѣдующему.

Не смотря на всю свою вѣрность народному языку, Даль считалъ совершенно лишнимъ различеніе случаевъ, когда произносится гласный **е́** съ предшествующимъ „мягкимъ“ согласнымъ, а когда гласный **о́** съ такимъ-же предшествующимъ „мягкимъ“ согласнымъ, т. е. онъ вовсе не употреблялъ буквы **ё**, какъ знака гласнаго **о** въ связи съ „мягкостью“ предшествующаго согласнаго. Считая это значительнымъ недостаткомъ, я вездѣ стараюсь ставить **ё**, гдѣ этого требуетъ произношеніе: **Бёрдо, Берёжа, Берёза, Берёзовка, Берёста** и т. п.—Однакожъ послѣ буквъ **ч, ж, ш, щ**, опредѣляющихъ сполна всѣ свойства обозначаемыхъ ими согласныхъ (или же группы согласныхъ **шч** при буквѣ **щ**), въ томъ числѣ тоже „твердость“ или „мягкость“, безъ помощи слѣдующей буквы гласнаго звука, я замѣняю букву **ё** буквою **о** и пишу: **Бережо́ный**, *снабжонъ, счотъ, о чомъ, шолкъ, шо́лковый, жонъ, щотка...*

Этимологическое объясненіе словъ исключено изъ словаря Даля. Иногда только самъ Даль пытался указывать на источникъ слова, или приводя для него первообразное, или же называя языкъ, изъ котораго оно заимствовано; да кромѣ того онъ опредѣлялъ родство словъ черезъ ихъ сочетаніе въ пресловутыя „гнѣзда“. Разбивая теперь иногда эти гнѣзда на части, я стараюсь косвенно исправлять этимологическія сближенія составителя словаря.

Послѣ выхода въ свѣтъ 1-го изданія словаря было указано Далю нѣкоторыми критиками на его ошибки въ этимологическомъ отношеніи. Надо ему отдать спра-

ведливость, что онъ воспользовался этими указаніями, такъ что во 2-омъ изданіи имѣется уже меньше этихъ странныхъ этимологій *).

Попадающіяся, особенно въ первомъ листѣ, написанія

[**Абáпáлъ** см. *обáполъ*],

[**Абарúть** см. *обварить*] и т. п.

можно-бы считать совершенно лишними, такъ какъ вѣдь въ нихъ начальная буква **а** обозначаетъ только обыкновенное произношеніе этимологическаго **о** въ подобныхъ положеніяхъ; но я все таки помѣстилъ эти написанія, такъ какъ они могутъ встрѣтиться въ тѣхъ или другихъ текстахъ и служатъ типичными представителями произношенія извѣстныхъ мѣстностей. Написаніе *абáпáлъ* заимствовано изъ Опд., а написаніе *абарúть* сообщено мнѣ однимъ изъ записывателей народныхъ словъ въ Казани **).

И редакціонная, и корректорская работа по третьему изданію „Словаря Даля" затрудняется въ значительной степени, отчасти, можетъ быть, неизбѣжными, отчасти же случайными, ошибками 2-го изданія, положеннаго въ основаніе 3-ему.

Многія ошибки 1-го изданія перешли тоже во 2-ое ***).

---

*) Между прочимъ въ 1-омъ изданіи слово **Гуртъ** сопоставляется съ *горнýть*. Кажется, покойный академикъ Гротъ доказалъ несостоятельность этого сопоставленія и сблизилъ слово *гуртъ* со шведскимъ hjord и нѣмецкимъ Heerde. Это второе слово, Heerde, заняло во 2-омъ изданіи мѣсто слова *горнýть*, хотя и со знакомъ вопроса.

Относительно этимологіи нѣкоторыхъ словъ я позволю себѣ привести слѣдующее мѣсто изъ письма знаменитаго слависта, профессора Гельсингфорскаго Университета, І. Микколы, которому я посылалъ для отзыва первые листы 3-го изданія въ корректурѣ:

«**акýла** невозможно выводить изъ исландскаго, скорѣе изъ норвежскаго, можетъ быть, черезъ посредство Лапландцевъ (Лопарей).—При **алáтырь** вспоминается мнѣ чешское **aldr** (onichinus, какой-то камень).—Съ **áлодь** слѣдуетъ непремѣнно сопоставить финское (карельское): **ala** (низкое, низменность), **alue** (область) и т. д.—О **алáборъ** писалъ Гротъ въ *Филолог. Разысканіяхъ* и выводилъ его изъ германскаго: древнешведск. **alvar, alvor** и т. д. (серьезность, важность), устарѣл.! **без-алáберный**». (Письмо отъ 5 марта 1902 г.).

Самъ Даль считалъ слово **акýла** словомъ исландскаго происхожденія (см. въ словарѣ подъ этимъ словомъ); въ словарѣ же Академіи дана Я. К. Гротомъ вѣрная этимологія: **Акýла** (др.-норв. hákall).

Съ **алáборъ** и **без-алáберный** слѣдуетъ сопоставить тоже нѣмецкое albern.

**) По поводу подобныхъ написаній проф. І. Миккола въ только-что упомянутомъ письмѣ высказался слѣдующимъ образомъ:

«Допущеніе формъ съ **а** рядомъ съ формами съ **о**, какъ напримѣръ **абáпалъ** и др., кажется мнѣ въ этомъ словарѣ не-цѣлесообразнымъ, ибо послѣдовательное проведеніе этого принципа въ словарѣ повело бы къ громадной растянутости; тогда слѣдовало бы, по-моему, писать тоже, напримѣръ, **вадá** и **выдá** со ссылкою на **водá** и т. д., т. е. формы, которыя могли бы быть приводимы только въ спеціальномъ словарѣ извѣстнаго діалекта (говора) или же извѣстной діалектической области».

***) Для примѣра указываю изъ І-го тома на слѣдующее:

Въ обоихъ изданіяхъ значится **Алямошки** вм. **Алялюшки**.

Вмѣсто **Бульдурýкъ** напечатано **Больдурýкъ** и въ 1-омъ и во 2-омъ изданіи, хотя въ обоихъ изданіяхъ слово это занимаетъ въ алфавитномъ порядкѣ надлежащее мѣсто: **Бульдурýкъ**.

Подъ словомъ **благородіе, благорóдство** сомнительнымъ кажется слово «*спосоздалъ*» (во фразѣ: *Ваше благородіе чортъ зародилъ, а насъ грѣшныхъ Господь спосоздалъ*), повторяющееся въ обоихъ изданіяхъ.

Выдуманное, по недоразумѣнію, слово **Жáеръ**, вмѣсто **Мáеръ**, украшаетъ и 1-е и 2-ое изданіе; конечно, теперь его пришлось исключить.

Точно также и въ 1-омъ и во 2-омъ изданіи находится слово **укивецъ**, вмѣсто **живецъ**, подъ словомъ **Бáба** (въ 3-емъ изд. п. с. 1. **Бáба** на стлб. 87), какъ объясненіе названія растенія: «*Бабьи-зубья*, раст. Dentaria, укивецъ» (по 1-ому изданію) или же «*Бабьи зубы*, раст. Dentaria, укивецъ» (по 2-ому изд.). Къ сожалѣнію, въ 3-емъ изданіи, замѣнивъ «укивецъ» настоящимъ словомъ «живецъ», я все таки перенялъ изъ 2-го изд. ошибочное «*Бабьи зубы*» вм. вѣрнаго «*Бабьи зубья*», какъ значится въ 1-омъ изданіи.

И въ 1-омъ и во 2-омъ изд. читаемъ: «**Голендуха**, см. *голодить*», хотя подъ словомъ **Голодúть** не находимъ никакой «*голендухи*».

Даже ошибочный алфавитный порядокъ словъ 1-го изд. перешолъ безъ измѣненій во 2-ое изд.

Такъ напр. въ обоихъ изданіяхъ слово **Взмы́каться** слѣдуетъ послѣ **Взмыливать**, въ обоихъ же изданіяхъ находимъ слѣдующій порядокъ: **Загоди́ться—Загогóкать—Загоготáть—Загогýлиня—Загодя**.

Кромѣ ошибокъ, перенятыхъ изъ 1-го изданія, попадаются во 2-омъ изданіи довольно часто ошибки, ему одному только свойственныя:

О «*Бабьи зубы*» (2-го изд.) вмѣсто «*Бабьи зубья*» (1-го изд.) я уже говорилъ.

Затѣмъ, изъ другихъ подобныхъ упущеній я привожу слѣдующія:

Подъ словомъ **Бахмýръ** во 2-омъ изд. читаемъ «томнота», въ 1-омъ—«тошнота».

Надо однакожъ отдать справедливость 2-ому изданію, что въ немъ тщательно приняты въ соображеніе критическія замѣчанія покойнаго академика Л. И. Шренка „О зоологическихъ названіяхъ въ „Толковомъ Словарѣ“ г. Даля“. Въ 1-омъ томѣ я не замѣтилъ упущеній въ этомъ отношеніи: какъ русскія, такъ и общенаучныя латинскія названія животныхъ представляются во 2-омъ изданіи въ исправномъ видѣ.

За то ботаническія названія, въ особенности латинскія, далеко не удовлетворительны. Сличая, по необходимости, почти всѣ латинскія названія растеній, приводимыя Далемъ, съ „Ботаническимъ Словаремъ Н. Анненкова“, я убѣдился, что значительный процентъ этихъ названій приводился въ Далевомъ словарѣ, особенно во 2-омъ изданіи, въ ошибочномъ и искажонномъ написаніи. Вообще, что касается ботаническихъ названій, какъ русскихъ, такъ и латинскихъ, то чуть ли не всѣ ошибки и неточности 1-го изданія перешли во 2-ое безъ исправленія; да кромѣ того въ новыхъ ботаническихъ вставкахъ 2-го изданія попадаются новыя ошибки и неточности *).

По всѣмъ этимъ соображеніямъ моею редакторскою обязанностью было, не довольствуясь при корректурѣ однимъ только 2-ымъ изданіемъ, постоянно справляться съ 1-ымъ.

Не подлежитъ сомнѣнію, что, не смотря на всѣ усилія, не смотря на всю старательность и желаніе быть безукоризненно точнымъ и добросовѣстнымъ, не смотря на громадное количество потраченнаго труда и времени, остались еще незамѣченными и неисправленными кое-какія ошибки и пропуски **).

Авторскія корректуры первыхъ шести листовъ приходилось читать исключительно мнѣ одному; съ 7-го же листа я раздѣляю этотъ трудъ съ кандидатомъ славянской филологіи и языковѣдѣнія б. Дерптскаго университета, Р. А. Теттенборномъ, преподавателемъ Александровскаго Лицея, Политехническаго Института и др. учебныхъ заведеній, который съ этихъ поръ становится постояннымъ сотрудникомъ по 3-му изданію словаря Даля.

Примѣняемыя въ этомъ 3-емъ изданіи словаря Даля сокращенія и условные сократительные знаки будутъ подробно объяснены въ приложеніи къ 4-ому тому. Пока же я ограничусь нѣкоторыми указаніями, сообщаемыми въ „Предварительномъ объясненіи шрифтовъ, знаковъ и пр.“ (см. стр. XII).

Если во многомъ изложенномъ выше сказывается какъ будто отрицательный взглядъ на достоинства словаря Даля, такъ это объясняется, во первыхъ, свойствен-

---

Подъ словомъ **Бе́йдевиндъ** въ 1-омъ изд. «(см. *беть*)», во 2-омъ изд.: «(см. *бьетъ*)».

Подъ словомъ **Бе́рдо** въ 1-омъ изд. «образуя *зѣвъ*», во 2-омъ изд.: «образуя *гѣвъ*».

Подъ словомъ **Бобъ** въ 1-омъ изд. «съѣдомый плодъ раст.», во 2-омъ изд.: «съѣдомый бобъ раст.».

Въ 1-омъ изд. слова **Безалты́нный, Безатеста́тный** обозначены вѣрно со стороны ударенія, тогда какъ во 2-омъ изданіи они передѣланы: въ «**Бе́залты́нный**» и въ «**Беза́тестатный**».

Въ «Поправкахъ къ словарю Даля» (1-ое изд.) въ прибавленіи 14-омъ помѣщено: «**Верте́льчикъ** м. *юж.* Cobitis tænia, подкаменный голецъ»; во 2-ое же изданіе это перешло въ видѣ: «**Верте́льникъ** *юж.* рыбка подкаменный голецъ, Cobitis Tænia» (подъ словомъ **Вертѣть**).

При корректурѣ я замѣтилъ тоже слѣдующій пропускъ во 2-омъ изданіи.

Подъ словомъ **Безсу́дить** значится: «**Безсу́дность**» м. **—ница** ж. *сѣв.*». То же самое было набрано въ корректурѣ 3-го изданія. Къ счастью, «мужескій родъ» слова «**Безсу́дность** озадачилъ меня. Я заглянулъ въ 1-ое изд. и тамъ нашолъ: «**Безсу́дность** ж. несудимость, неподлеглость суду. **Безсу́дникъ** м. **—ница** ж. *сѣв.*», что, конечно, и возстановилъ въ 3-емъ изд.

*) Такъ напр. подъ словомъ **Ада́мъ** читаемъ во 2-омъ изданіи: «**Адамово-дерево**, растн. Catalpa lignoides; || растн. Palolownia imperialis». Этого растенія не находимъ вовсе въ 1-омъ изданіи; слово же «Palolownia» составляетъ ошибочную передачу настоящаго Pawlownia.

) Замѣченныя опечатки будутъ указаны въ послѣднемъ выпускѣ каждаго тома. Пока же я называю только заглавное слово **Ба́итъ, оставленное безъ исправленія вмѣсто **Ба́ить** (стлб. 98).

нымъ мнѣ критицизмомъ, во вторыхъ же горькимъ чувствомъ рудокопа, принужденнаго добывать собственными руками разныя драгоцѣнности и сокровища. Но другіе должны быть свободны отъ этого чувства. Имъ вѣдь приходится только наслаждаться этими драгоцѣнностями и сокровищами. А словарь Даля и составляетъ неоспоримое сокровище. Это трудъ единственный въ своемъ родѣ.

Есть, правда, у другихъ народовъ словари, превышающіе словарь Даля совершенствомъ отдѣлки, богатствомъ историко-литературнаго матеріала и т. д.; но трудно найти другой словарь, совмѣщающій въ себѣ столько матеріала, почерпнутаго однимъ только лицомъ изъ живого, разговорнаго языка извѣстнаго народа. Словарь Даля является не только одною изъ самыхъ богатыхъ сокровищницъ рѣчи человѣческой, но кромѣ того сборникомъ матеріаловъ для изслѣдованія и опредѣленія народнаго склада ума, для опредѣленія міросозерцанія русскаго народа. Чего только стоитъ одно обиліе сочныхъ и мѣткихъ изреченій и пословицъ! *) Когда при чтеніи утомительной корректуры мнѣ приходилось перечитывать набранныя курсивомъ примѣры, чувство скуки и недовольства смѣнялось просто наслажденіемъ,—и я отдыхалъ и освѣжался. На сколько же сильнѣе должны быть эти пріятныя чувства у каждаго читателя, пользующагося уже готовымъ словаремъ, безъ мучительной обязанности отыскивать ошибки и слѣдить за точностью напечатаннаго!

И. Бодуэнъ-де-Куртенэ.

---

*) Для того, чтобы убѣдиться въ вѣрности сказаннаго мною, довольно прочитать примѣры фразъ, изреченій и пословицъ, значащіеся, напримѣръ, подъ словами Авось, 2. Адъ, Аже, Алтынъ, Алый, Амбаръ, Аминь, Ангелъ, Аптека, Аканъ, Артель, Аршинъ, Ась, Атаманъ, Ахъ, 1. Баба, Базаръ, Баить, Балахна, Банить, Барабанъ, Баранъ, Баринъ, Барышъ, Баса, Баснь, Батракъ, Батя, Баутка, Башка, Башмакъ, Безвременный, Бездна, Беззаконный, Бездѣдье, Безменъ, Безпорядокъ, Безприданница, Безсчастье, Безтолковый, Безчестіе, Бердо, Берегъ, Берёжа, Берёза, Бремя, Берёста, Речь, Бесѣда, Висеръ, 1. Бить, Благій, Благоволить, Блажь, Блестѣть, Блискій, Блинъ, Блоха, Блѣдный, Блюдо, Блюсти, Бобръ, Бобыль, Бога(о)дѣ(е)льня, Богатство, Богоявленіе, Богъ, Бодать, Бодрый, Божатый, Бой, Бокъ, Болванъ, Болого, Болото, Болтать, Боль, Большой, Борзый, Боровъ, Борода, Борозда, Ворона, 2. Бороить, Боротъ, [2. Боръ], Босой, Ботинка, Боярынъ, Бояться, 1. Брага, 2. Брань, Братъ, Брать, 2. Бредъ, 1. Врехать, Брить, Бровь, Бродить, Бросать и т. д. и т. д.

ПРЕДВАРИТЕЛЬНОЕ ОБЪЯСНЕНІЕ ШРИФТОВЪ, ЗНАКОВЪ И ПР. ВЪ ТРЕТЬЕМЪ ИЗДАНІИ „СЛОВАРЯ ДАЛЯ“

Въ алфавитномъ порядкѣ, принятомъ нѣкогда самимъ Далемъ, слѣдуетъ считать буквы **и** и **й** за одно, т. е. не обращать вовсе вниманія на знакъ краткости надъ **и**.

Буквы, написанныя въ скобкахъ послѣ другихъ буквъ того-же слова, показываютъ, что слово можетъ или произноситься или же объясняться по своему родству двояко: или такъ, какъ оно написано безъ этой въ скобкахъ поставленной буквы, или же съ нею, но за то безъ буквы, непосредственно предшествующей скобкамъ. Такъ напримѣръ,
написаніе **блокшип(ф)ъ** обозначаетъ, что слово это имѣется въ двоякомъ видѣ: или **блокшипъ**, или же **блокшифъ**;
написаніе **блокшиф(в)ъ** указываетъ на возможность двоякой основы въ косвенныхъ падежахъ: или **блокши́ф-а ...**, или же **блокши́в-а ...**;
написаніе **бога(о)дѣ́(е́)льня** указываетъ на возможность двоякаго словопроизводства: **богадѣ́льня** или **богаде́льня** отъ **Бога дѣля, Бога деля**, т. е. *Бога ради;* или же **богодѣльня** отъ **Богъ** и **дѣлать** и т. п.

Знаки ударенія выставляются послѣдовательно только въ заглавныхъ словахъ „гнѣздъ“ и въ другихъ словахъ, отмѣченныхъ какъ особыя слова, т. е. они примѣняются послѣдовательно только при жирныхъ шрифтахъ обоихъ видовъ, напримѣръ, **Би́ржа, Би́ржево́й, Берёза, березня́къ** и т. п.
Въ соединеніи же съ другими шрифтами, прежде всего съ обыкновеннымъ курсивомъ (т. е. съ курсивомъ по-крупнѣе) и съ обыкновеннымъ уставомъ, знаки ударенія встрѣчаются только изрѣдка (лигату́ра, пріу́зень, бато́гъ..., *би́лень, бизуна́, бочко́мъ...*, берёза, *берёза...*). Въ одномъ только случаѣ удареніе обозначается при всѣхъ вообще шрифтахъ, а именно, когда гласный **о** съ удареніемъ сочетается съ предшествующими согласными **ж, ш, ч**; тогда имѣются въ этомъ изданіи сочетанія буквъ **жо, шо, чо, що**, въ противоположность сочетаніямъ буквъ **же, ше, че, ще** слоговъ неударенныхъ.

Два или три ударенія на одномъ и томъ же написанномъ словѣ указываютъ на возможность двоякаго или даже троякаго произнесенія слова съ этой точки зрѣнія. Такъ напр.
Библіо́те́ка произносится или **библіо́тека**, или же **библіоте́ка**,
астро́ло́гъ произносится или **астро́логъ**, или же **астроло́гъ**.
астро́но́мъ произносится или **астро́номъ**, или же **астроно́мъ**,
ба́лова́ть произносится или **ба́ловать**, или же **балова́ть**,
Бо́нда́рь произносится или **бо́ндарь**, или же **бонда́рь**, и т. п.
Въ случаяхъ двоякаго ударенія словъ, въ которыхъ одинъ изъ слоговъ факультативно ударяемыхъ состоитъ изъ гласнаго **о** съ предшествующимъ согласнымъ **ж, ш, ч**, или **шч** (**щ**), я отступаю отъ принятаго мною вообще способа и вмѣсто буквы **о** примѣняю **ё**. Такъ напримѣръ, слово, произносимое или **благорасполо́женный**, или же **благорасположо́нный**, я даю въ словарѣ въ написаніи не **благорасполо́жо́нный**, но **благорасполо́жённый**.

Русскихъ шрифтовъ въ самомъ текстѣ словаря примѣняется шесть:
самый жирный для заглавныхъ словъ отдѣльныхъ гнѣздъ,
жирный по-мельче и въ разрядку для другихъ отдѣльныхъ словъ въ „гнѣздахъ“ и вообще въ статьяхъ словаря,
обыкновенный уставъ — для объясненій словъ и для остальныхъ описаній, равно какъ для см. (смотри), ср. (сравни) и вм. (вмѣсто),
курсивъ обыкновенной величины — для примѣровъ фразъ и выраженій, равно какъ и для словъ, на которыя въ концѣ отдѣльныхъ статей („гнѣздъ“, словъ) словаря, а иногда и въ серединѣ, указываютъ ссылки: см., ср.; такъ напр. «**Баженѝна** см. *буженѝна*», «Ср. *баюльный*» (подъ словомъ **Бага́вникъ**) и т. п.
курсивъ петитъ для сокращеній губерній, мѣстностей и говоровъ,
уставъ петитъ — для сокращеній фамилій авторовъ, заглавій книгъ, грамматическихъ категорій (напр. родовъ: м., ж., ср.), для разныхъ вводныхъ словъ и т. п.
Два послѣднихъ шрифта, курсивъ петитъ и уставъ петитъ, употребляются тоже для разныхъ добавочныхъ примѣчаній,

объясняющихъ собственно другія слова, находящіяся въ какой-либо связи съ данною группою словъ. Подобныя примѣчанія равносильны выноскамъ, которымъ тоже присвоены эти два шрифта.
Кромѣ того употребляется нѣсколько разныхъ шрифтовъ латинскаго алфавита, такъ что въ общемъ, выходитъ одиннадцать отдѣльныхъ типовъ шрифтовъ (см. „Отъ издателей“, стр. III).

*, звѣздочка передъ начальнымъ словомъ данной словарной статьи и вообще передъ словомъ, вынутымъ изъ „гнѣзда“ и поставленнымъ на надлежащее мѣсто въ алфавитномъ порядкѣ, со ссылкою на заглавное слово „гнѣзда“, — указываетъ, что это собственно и есть основное, первичное слово этого гнѣзда, ложно включенное Далемъ въ число словъ производныхъ (этотъ пріемъ введенъ редакціей 3-го изданія).

*, звѣздочка въ текстѣ словарной статьи отмѣчаетъ отвлеченное или переносное значеніе извѣстнаго слова (пріемъ, заимствованный самимъ Далемъ изъ другихъ словарей).

——, длинная черта замѣняетъ повтореніе слова, напр. **Всеуслы́шаніе:** объявить во——.

—, черта по-короче передъ окончаніями словъ замѣняетъ повтореніе начала слова, напр. **Биржево́й**, —а́я и ра́.

( ), эти обыкновенныя скобки перешли изъ 1-го и 2-го изданія, гдѣ онѣ были примѣнены самимъ Далемъ или же редакціей 2-го изданія.

[ ], въ угловатыя скобки, включены всѣ прибавленія редакціи 3-го изданія. Этимъ знакомъ отмѣчаются и цѣльныя словарныя статьи, и отдѣльныя слова и выраженія, и даже простые знаки, выражающіе вопросъ, сомнѣніе, предостереженіе или т. п.

{ }, въ змѣйковатыхъ скобкахъ поставлены слова Даля, признанныя редакціей 3-го изданія лишними. Такъ напримѣръ, подъ словомъ **Говори́ть** включены въ такія скобки объяснительныя слова чисто областного происхожденія: {баять, гуторить, бакулить, голдить, го́лчить, *вм.* го́вчить}, согласно замѣчаніямъ *Я. К. Грота* въ его запискѣ: „Толковый словарь живаго великорусскаго языка В. И. Даля. Санктпетербургъ 1869“, стр. 51—52.

?, знакъ вопросительный, самъ Даль ставилъ послѣ словъ, представлявшихся ему почему-либо неясными или сомнительными.

[?] выражаетъ вообще сомнѣніе или недоумѣніе редакціи 3-го изданія по поводу Далева толкованія.

[?] передъ словомъ или фразою означаетъ слово или фразу сомнительную.

[!] указываетъ вообще на недопустимость Далева производства или толкованія.

[!!] передъ словомъ или выраженіемъ указываетъ, что это слово или сочинено самимъ Далемъ, или же взято имъ изъ ненадежнаго источника.

[!] послѣ слова или фразы указываетъ на ложное этимологическое объясненіе.

[!] передъ словомъ или фразою указываетъ, что это слѣдующее слово или же слѣдующая фраза никакъ не подходитъ къ данному „гнѣзду“.

[†] отмѣчаетъ слова старинныя, введенныя Далемъ безъ нужды, вопреки общему характеру словаря,—слова не „живыя“.

[Ак.]—Словарь русскаго языка составленный вторымъ отдѣленіемъ Импер. Академіи Наукъ. Спб. 1891 и слѣд. г.

[Гротъ]—Дополненія и замѣтки Я. К. Грота къ „Толковому словарю“ Даля.

[Данил.]—Дополненіе къ опыту областнаго великорусскаго словаря Н. Я. Данилевскаго. Санктпетербургъ. 1869.

[Наум.]—Дополненія и замѣтки І. Ф. Наумова къ Толковому словарю Даля. Приложеніе къ XXIV тому Записокъ Имп. Академіи Наукъ. № 1. Санктпетербургъ. 1874.

[Оп.]—Опытъ областнаго великорусскаго словаря. Спб. 1852.

[Опд.]—Дополненіе къ опыту областнаго великорусскаго словаря. Спб. 1858.

[Шейнъ]—Дополненія и замѣтки П. Шейна къ Толковому словарю Даля. Приложеніе къ XXII тому Записокъ Имп. Академіи Наукъ. № 6. Санктпетербургъ. 1873.

А.

А, первая буква руской азбуки, азъ. Москва и весь югъ (кромѣ Малой-Руси) и западъ (кромѣ Польши) [?] говорятъ *высокою* речью, *а́каютъ*, обращая букву *о*, если она безъ ударенія, въ неполногласное *а*; весь сѣверъ и востокъ — *низкою* речью, *о́каютъ*, произнося *о* ясно, гдѣ оно пишется. Московскій говоръ, средній, но болѣе на *а*, принятъ за образцовый. [Буквою а обозначаются вообще слѣдующіе гласные звуки, безъ «смягченія» предшествующаго согласнаго: а полное (ударенное), а ослабленное (неударенное), затѣмъ, гласные сокращенные, «твердый» (сокращенное ы) и «мягкій» (сокращенное и), и даже отсутствіе всякаго гласнаго]. Рускихъ словъ съ буквы *а* почти нѣтъ, если не признать такими [со. а, або и пр.,] гл. *акать, аукать, ахать* и давно усвоенныхъ: *адъ, артель, атаманъ, алый* и пр. Въ Области. Словарѣ Ак. помѣщено много реченій, по южн. и запд. говору, подъ букв. *а*, тогда какъ они должны писаться чрезъ *о*, куда здѣсь и отнесены *). || *Въ црк. и стар.* счисленіи, а҃ означаетъ единицу, ҂а тысячу, (а) тму или 10 т., (а) легіонъ или 100 т., (а) леодоръ или миліонъ; тѣ же знаки употреблялись и при прочихъ счетныхъ буквахъ. || Въ музыкѣ, *а* или *ла*, названіе одного (шестаго) изъ семи основныхъ звуковъ. || *Прочиталъ отъ аза до ижицы*, все. *Онъ аза въ глаза не знаетъ*, ничего не смыслитъ. *Азъ да буки — и вся наука*, гов. о легкомъ трудѣ. *Писать азы*, буквы; *сидѣть на азахъ*, начинать какую науку. *За азъ да за буки, такъ и указку въ руки. Сперва азъ да буки, а тамъ и науки. Что было му́ки, докуки, а ни аза, ни буки*, нѣтъ толку. *Азъ да буки не избавятъ отъ му́ки*, т. е. ученье, грамота. *Прописнымъ азо́мъ ноги растопырилъ*. См. также *азъ*.

1. А, со. же, да, напротивъ, анъ; однако, слѣдовательно; пото́мъ, затѣмъ; выраж. противоположности, вопросительное, заключительное и пр. *Человѣкъ такъ, а Богъ инакъ. Сѣяли рожь, а косимъ лебеду. А ты какъ думаешь? А почему не хочешь? Широкъ путь въ тюрьму, а изъ тюрьмы тѣсенъ. Читаетъ: да будетъ воля Твоя; а думаетъ: когда бъ то моя! Дай хлѣбца! «А вотъ, погоди, вспашемъ, да посѣемъ.» Двѣ матери, двѣ дочери, да бабушка съ внучкой, а ихъ всего трое* (мать, дочь и внучка). *А случалось и такъ. Сперва погляди, а тамъ ври. А тебѣ что за дѣло до него? «Выпьемъ?» Выпьемъ. «А деньги гдѣ?». А шапка-то у тебя на что?* Въ пѣсн. и сказк. *а и какъ, а и что, а и мало ли* ипр. || Если, когда, коли, буде. *А не знаешь, такъ и не говори. А какъ попадешься, тогда что?* || [Межд.] Слышишь ли, слушай, отвѣчай. *Иванъ, а Иванъ!* || Межд. ась, что, чего, что надо? говори, отвѣчай, что ли! *Слышишь ли? — А? — Ну, что же молчишь — а?* || Ахъ, ахти, ай, увы, ба; иногда произн. протяжно или сдвоеннымъ. *А, какой большой! А, коли такъ, то берегись у меня! А-а, досталось тебѣ!* || *А вотъ*, угроза. *А вотъ я тебя, ужо!* || А-то, со. не то, или, иначе. *Молчи, а то ротъ зажму. Сказывай, а то (не то) худо будетъ.* || Да бишь. *А, теперь помню; а, знаю.* Въ бранной поговоркѣ: *А чтобъ тебѣ пригодилось* (твое слово), *да на свой же дворъ воротилось! А* можно счесть и за союзъ, и за междометье.

Слитно, впереди словъ, част. *а* перешла къ намъ: *съ греческ.*, означая отрицаніе: не, безъ *(апатія)*; *съ франц.* подобіе чему (à la, *ажуръ*).

[2. А межд. см. 1. А.] [Ак.].

[Аа́ межд. 1) Укоризны или насмѣшки; 2) Угрозы.

[Аанги́чъ см. *ангичъ*].

[Ааро́нова борода́ см. *аронова борода*].

Аба́ ж. *кавк.* мѣстное, толстое и рѣдкое бѣлое сукно; || плащъ изъ него. **Аби́ное** [*аби́нное*] *сукно — окончина въ окно*, рѣдко, сквозитъ.

Абажу́ръ м. фрнц. косой навѣсецъ на свѣтъ, на свѣчу, лампу для затина; навѣсецъ, тѣнни́къ, затинъ, щитокъ, колпакъ, козырекъ; || косые проемы для оконъ, сверху внизъ, окно откосомъ.

Абаза́ ж. *чрнм.* жестокій восточный вѣтеръ, отъ кавказскаго берега, опасный для дунайскихъ рыбаковъ. || Бран. безтолковый басурманинъ. *Эхъ вы, абаза нѣмая!* || Конское тавро, извѣстное на Кавказѣ, вѣроятно, отъ названія горскаго племени.

[Абазу́рить, — ся см. *обазу́рить, — ся*].

Аба́зъ, **аба́съ** м. *квк.* персидская серебрн. монета, около 20 коп. || Восковой шарикъ отъ церковной свѣчи, привѣшиваемый закавказскими христіанами, въ знакъ обѣта, къ шеѣ или пясти.

*) Надо, кажется, сохранять такое правописаніе, которое бы всегда напоминало о родѣ и племени слова, иначе это будетъ звукъ безъ смысла.

Аба́имъ, **абда́лъ** м. *вост. (абдалъ*, персидс. монахъ? или *обоимъ*, обнять? *обаи́мъ*, оба́ять?) [!] обманщикъ, плутъ, огудала, оплетала.

Аба́ка ж. зодч. верхняя плита на капители колоны (на главѣ столпа), платъ, плита, доска, накладка.

[Аба́кумовщина см. *аввакумовщина*].

[А'балмашъ м. обманщикъ, плутъ, обпроха *пск. твер.* Опд.].

[Абалы́ря м. 1) то же что а́балмашъ; 2) то же что алырникъ *пск.* Опд.].

Абана́ть, **абану́съ**? *(об?) м. пск.* упрямецъ, своевольникъ; [своенравіе Опд.]. **Абану́сливый,—систый**? упрямый, своенравный.

[Абану́каться см. *обону́каться*].

[Абану́съ см. *абана́ть*].

[Абана́лъ см. *оба́полъ*].

[Абари́ть см. *обварить*].

[Аба́съ см. *абазъ*].

[Абати́са, **аба́товъ, аба́тскій, аба́тство** см. *абатъ*].

Аба́ту́ръ, **абату́ра**? м. *ряз. влд. (об-турить)* упрямецъ, не́слухъ, о́колотень, у́росъ *вят.*; || наглецъ, нахалъ; || *сар.* болва́нъ, дура́къ.

Аба́тъ м. *аббатъ* (стар. *опа́тъ. Со двумя опаты, сиречь игумены, або архимандриты)* настоятель римско-католич. монастыря; почетное званіе католическ. церковника. || Нѣкогда одно званіе, для почета и дохода. **Абати́са**, настоятельница. **Аба́товъ**, ему принадлежащій; **аба́тскій**, къ нимъ относящійся. **Аба́тство** ср. званіе абата; || подчиненый абату монастырь или || самое зданіе монастыря; **аба́тствовать**, быть абатомъ.

[Абба́тъ см. *абатъ*].

Абда́лъ см. *абаимъ*.

Абдика́ція ж. лат. отреченіе; отказъ отъ сана и власти правителя, сложеніе съ себя этого званія; **абдикаціо́нный** *актъ*, заручная по отреченію, отказна́я, зарочная за́пись.

Абдрага́нъ м. *каз. орнб.* (татарск.? дрожать?) страхъ, испугъ, боязнь. *Меня такой абдраганъ взялъ, что я—давай Богъ ноги.*

Абевёга ж. алфавитъ, буквица, азбука.

Аберація ж. лат. физ. разсыпчивость и ро́зсыпь ломаныхъ лучей свѣта; || астрон. видимое измѣненіе мѣста свѣтила, отъ траты времени на достиженіе до насъ луча свѣта и отъ бѣга земли́ вокругъ солнца; изломъ, укло́нъ.

Абецадло ср. *зап. польск.*, азбука потная.

[А'бжа ж. оглобля у сохи *твер.* Оп.].

[А'бзацъ м. Тип. Начало текста съ новой или красной строки. || Архит. Уступъ, обрѣзъ въ каменной стѣнѣ. Ак.].

[Абздо́ха см. *обздюха*].

[Аби́къ см. *абуконь*].

[Аби́ный, —ая, —ое см. *аба́*].

[Аблава см. *облава*].

[Абля́ска см. *обляска*].

Абня? ж. *арх.-кем.* брашпиль морс., баранъ, баба, валъ, навои́, во́ротъ (лежачій) на носу лодки, для навиванья каната.

А'бо, а́льбо со. *ряз., кур., вор.* ли, либо, или. *Або добыть, або домой (домовь, дома) не быть, зап.* || аль, развѣ, не́кто. *Або то, або это,* либо. *Або ты не слышишь? Або́-ще,* вотъ еще, что еще, какъ бы не такъ; будто? *Або́-що,* что нибудь; || хотя и. *Дай або́-що,* что-нибудь. *Або́-що батька, да хуже свекра,* хотя. *Або́-какъ,* какъ-нибудь, какъ попало. **Абы́** *южн. зап.* [**а́бы** *вят.*], со. чтобы, дабы; || лишь бы; только бы. *Абы не сидячаю татары взяли. Абы нога ногу миновала.* || Иногда вм. або, альбо, или, ли. *Абы какъ,* або какъ, кой-какъ. Иногда, въ знач. лишь бы, *бы* удвояется: *абы-бы молчалъ, абы-бъ не лаялъ,* не бранилъ; или придаютъ другую частицу: *абы-то спалъ, пущай и пилъ бы. Абы-ну не плакалъ* [**Абына́нъ**, кое какъ; **абы́ какъ о́й**, плохой; **абы́ что**, пустяки, вздоръ. *дон.* Сол.]. А'бы межд. *арх.* ой, охъ, ахъ, ахти, увы. *А'бы, Иванушку забрили!* **Абы́кать**, авоськать, дѣлать лишь бы съ рукъ. **Абы́канье** *до добра не доведетъ*, нерадѣніе.

А'бодье? ср. *арх.* (обыдень? или ободнять?) красный день и удача на лову; нртвп. *безгодье, безвременье.* **Абодна́я**? *пора*, ясная, краспая; || удачная, счастливая?

Абони́ровать, **абонирова́ть** что, или —**ся**, гдѣ, въ чемъ; франц. взять для себя на срокъ мѣсто въ зрѣлищѣ; купить въ книжницѣ право чтенія; [подписаться на газету, журналъ, вообще періодическое изданіе;] нанимать, откупать, кортомить, брать, сымать, содержать. *Я абонировалъ ложу, абонировался въ театръ. Ложа* **абонирова́ется**, ее абонируютъ. **Абонирова́ніе** ср. оки **абонирова́ка** ж. об. дѣйствіе по знч. гл. **Абонеме́нтъ** м. абонировка; также || состояніе абонированнаго. **Абоне́нтъ** или **абонирова́щикъ** м. **—щица** ж. кто абонируетъ, наниматель, кортомщикъ, съемщикъ, откупатель, подписчикъ, содержатель.

Абордажъ м. морск. сцѣпка, свалка двухъ судовъ, случайно или въ битвѣ; рукопашный бой сваливпихся, сцѣпившихся судовъ. **Абордажное** *оружіе*, морское рукопашное: ружья со штыками, пистолеты, конья, тесаки, интрепели нпр. *Абордажная сѣтка*, связанная изъ веревокъ въ падецъ, подымается, при свалкѣ судовъ, вдоль всего борта стѣною, чтобы затруднить приступъ.

Аборигенъ ж. лат. болѣе употребит. мн. ч. первые поселенцы края; первобытные, исконные, вѣковые, родовые, коренные жители; туземцы, старожилы, первоселы, коренники, сидящіе на корню; нртвп. *нахожіе, поселенцы, населенцы, переселенцы, посельники, новосёлы, прибылые, пришлые, припущеники, набродъ.*

[Або́рка см. *оборка*].

[Або́ртъ мед. м. выкидышъ. **Аборти́вный**, относящійся къ аборту].

Абракадабра ж. таинственное слово, перешедшее отъ древнихъ евреевъ и грековъ; родъ заговора, особ. отъ лихорадки, который пишется треугольникомъ и носится въ ладанкѣ.

Абра́мка, **абра́шка** м. *арх.* морженокъ, моржевый дѣтенышъ. || *Абрашка урал.-каз.* ручной желѣзный крючокъ на темлякѣ, коимъ учужные водолазы подсѣкаютъ изручь красную рыбу, стоящую подъ учугомъ или заколомъ, пытаясь пройти на низъ.

Абревіа́ція, **абревіату́ра** ж. лат. сокращеніе, укороченіе и пропуски въ письмѣ; || означеніе словъ начальными буквами, вязью, условными знаками; || письмо подъ титлами.

Абре́къ (обре́каться?) [!] м. *кск.* отчаянный горецъ, давшій срочный обѣтъ или зарокъ не щадить головы своей и драться неистово; также бѣглецъ, приставшій для грабежа къ первой [попавшейся] шайкѣ.

[**Абрестова́ть** см. *обрестовать*].

[**Абреу́токъ** см. *обреу́токъ*].

Абрико́съ, абрино́съ м. плодъ и дерево Armeniaca vulgaris; желто́сливникъ?, *кск.* курега́. *Сушеные абрикосы,* шепта́ла? *(шептала,* сушен. персикъ?) **Абрико́сная** *косточка.* **Абрико́совое** *дерево; —ый цвѣтъ,* свѣтло-жарко́й, блѣдноора́нжевый. **Абрико́совка** ж. абрикосовая наливка. **Абрико́сникъ,** дерево абрикосъ; || любитель абрикосовъ, лакомый до нихъ.

А́брисъ м. нѣм. контуръ нѣм., очеркъ, обводъ, наброска, набросъ, очертаніе, накидка, окладъ, окаемокъ, рисунокъ безъ тѣней.

[**Абрю́токъ** см. *обреу́токъ*].

[**Абсе́нтъ** м. полынная водка].

Абси́да [**апси́да**], астр. двѣ конечныя точки орбиты, большой оси пути планеты; точки ближайшаго и дальнѣйшаго разстоянія ея отъ солнца: первая *перигелій,* вторая *афелій,* а въ лунномъ пути *перигей* и *апогей.* || Зодч. сводъ, куполъ, арка, перемычка дугою.

[**Абсолю́тъ,** а, филос. Первоначальная, основная причина всѣхъ явленій]. **Абсолю́тный** лат. отрѣшенный; о предмет. духовныхъ, невещественн. безграничный, безусловный, безотносительный, непремѣнный, несравниваемый, самостоятельный, отдѣльный и полный; нртвп. *относительный, сравнительный, подчиненный, условный.* **Абсолю́тность** ж. состояніе абсолютнаго, безусловность. **Абсолюти́стъ** м. — **ти́стка** ж. человѣкъ, требующій безусловнаго, недопускающій сравненій, отношеній, уклоненій, изъятій; [сторонникъ политическаго абсолюти́зма]. **Абсолюти́змъ** м. ученіе, убѣжденія абсолютиста: отрѣшеность понятій, безусловность, безотносительность убѣжденій. || Науч. абсолютность, исключительность, безусловность стремленія къ высшему, къ первообразу; филсф. убѣжденіе въ сбыточности созерцанія умомъ высшаго начала бытія; политч. правленіе, ничѣмъ неограниченное, соединеніе трехъ властей (законодат., судеб. и исполнит.) въ одномъ лицѣ. **Абсолю́ція** ж. католич. прощеніе, отпускъ грѣховъ, про́ща.

[***Абстрактъ** м. см. *абстрактный*].

Абстра́ктный, —ти́вный лат. отвлеченный *), неприложенный, непримѣнимый; нртвп. *прикладной, обязательный, конкретный. Тютюніе*—понятіе отвлеченное, *вѣсъ вещи* — прикладное. **Абстра́кція** м. отвлеченіе, отвлеченность. **Абстра́ктъ,** отвлеченное, безусловное понятіе, неприкладное. *Всякая цифра, по себѣ, абстрактъ,* количество неизвѣстно чего. || *Абстрактъ,* въ органѣ, крышка, досечка, при подъемѣ коей воздухъ проходитъ въ трубы.

[**Абсу́рдъ** м. нелѣпость].

Абсце́съ м. врчб. нарывъ, гнойни́ца, нагной, нагноеніе, мѣстное воспаленіе съ отложеніемъ гноя.

*) Думаю, что сдваивать букву *и* нужно тамъ только, гдѣ этого неуступчиво требуетъ произношеніе.

Абсциса ж. лат. матем. часть оси правильной кривой линіи, отрѣзанная ординатою, идущею отвѣсно къ оси.

Абуко́нь? ж. **абуконье?** ср. собир. *арх-мез.* прибрежный подводный камень. **Аби́къ?** м. вершина его, выказывающаяся изъ воды?

Абуторъ? (зырянское?) м. *арх.* медвѣдь самецъ въ пору течки.

А́бцугъ м. нѣм. въ азартной картежной игрѣ: каждая метка, пара картъ вправо и влѣво.

А́бшнитъ м. нѣм. воен. отдѣлъ, отсѣкъ, отрѣзъ; отдѣленная рвомъ и валомъ часть укрѣпленія, въ которой засада отсиживается, по взятіи непріятелемъ остальной части.

Абы см. *або.*

Абы́зъ, абы́съ м. *рлз. тмб.* мулла, татарскій попъ. || брап. поганецъ, нечестивецъ; || *прс., прм.* негодяй, не́слухъ, болотень, наглецъ.

[**Абы́какъ, абы́канье, абы́кать** см. *або*].

[**Абы́съ** см. *абызъ*].

Ава́ва, мжд. *камч.* ай холодно, студено, морозно. **Ва́ва,** млрс. дѣтское названіе всякой боли; ой больно; у жидовъ *ай вай;* нѣмечк. o weh.

Аванга́рдъ м. воен. **аванга́рдія** ж. морск. фрнц. отдѣльная часть войскъ, передовой отрядъ, впереди арміи или отряда же; переды́, голова, сторожевой полкъ, ягтау́лъ; || передовая дивизія флота, а въ части его передовая эскадра; || иногда брандвахта. Вообще нртвп. **аріергА́рдъ, —дія,** отрядъ или отдѣлъ войскъ позади арміи, корпуса, отряда, для прикрытія тыла; западна́я сила, зады, хвостъ, хоботъ, пятки; || задняя часть, отдѣленіе флота или эскадры. (Главныя, срединныя силы на сушѣ: *армія, ядро;* на́ морѣ: *флотъ, кордебаталія.)* По трудности выговора *аванг-* и *аріер-гарда,* случалось слышать, что солдаты соединяли ихъ подъ общимъ именемъ *аленгарда,* различая его названіемъ *переднего* и *заднего;* лучше бы принять названія: *голова* и *хоботъ.* **Аванга́рдный** и **аріергА́рдный,** къ тому или другому относящ., принадлежащій.

Аванза́лъ м. **аванза́ла** ж. фрнц. первая или передняя зала, офиціантская; иногда пріемная, первая пріемная, вхожая палата.

Аванпо́стъ м. фрнц. воен. малый передовой отрядъ на стоянкѣ, иногда только нѣсколько человѣкъ, выставляемыхъ съ разныхъ сторонъ отряда; маякъ казч., охрана, бберегъ, караулъ, сторбжи; сюда принадлежатъ: *пикеты, ведеты, секреты, залоги, цѣпь, патрули, разъѣзды* пнр. **Аванпо́стная** *служба* заключаетъ въ себѣ знаніе и исполненіе на дѣлѣ всѣхъ правилъ и средствъ охраны арміи отъ внезапностей и доставленіе ей всѣхъ нужныхъ вѣстей о непріятелѣ; обычно это служба казаковъ, названныхъ Суворовымъ *глазами* арміи.

Авансце́на ж. фрнц. пространство между занавѣсомъ театра и оркестромъ; площадка, передокъ.

Ава́нсъ м. въ торгов. выдача части денегъ за товаръ впередъ, до разсчета; задатки. || Повелит. говор. ученой собакѣ: впередъ!

АвантА́жъ м. фрнц. выгода, преимущество, перевѣсъ, бблышина. **АвантА́жный,** прибыльный, выгодный; || видный, казистый, красивый; || одѣтый къ лицу, въ казистомъ видѣ представшій.

Авантюри́нъ, [**авантюри́нъ**] м. ископаемое: по-

рода кварца со слюдистою искрою; златои́скръ, искря́къ, искряникъ. **Авантури́нный** *блескъ;* — *пріискъ;* **авантури́новая** *печать.*

Авантюри́стъ м. фрн. искатель счастья, приключеній; землепроходецъ, проходи́мецъ.

Аваре́я, аварі́я ж. голнд. поврежденіе торговаго судна или груза его и убытокъ отъ этого. *Аварія малая,* обычные случаи небольшой порчи и ломки судна; *большая,* особые и болѣе важные случаи крушенія; она *частная,* если пострадало только судно или одинъ только товаръ; *общая,* если и то, и другое. || Пошлина за маяки, за лоцмановъ, за гавань. **Аварійныя** *деньги,* пошлины за стоянку въ гавани.

А́вва м. црк. отецъ; || Создатель, Богъ; || архимандритъ, настоятель, игуменъ. **А́мма,** духовная мать въ монастырѣ.

Аввакýмовщина, абáкумовщина, онуфріевщина ж. собир. раскольничій толкъ поповщины (по учителю своему, Аввакуму); вообще раскольники этого толку придавали ему различныя названія наставниковъ своихъ, отличавшихся отъ прочихъ какими либо мелочными кривотолками и обрядами; они ожидаютъ самаго скораго пришествія антихриста, почему неистовы въ изувѣрствѣ своемъ: изъ нихъ выходили самосожигатели, сократильщики, дѣтогубцы, и у нихъ есть свои мученики и угодники.

Авги́тъ м. ископаемое изъ рода пироксе́на, въ шестиугольныхъ черныхъ столбцахъ.

А́вгустъ м. названіе осьмаго мѣсяца въ году, стар. се́рпень, за́ревъ; *влд.* густарь, всего обильно, густо ѣдятъ. **Августскій, а́вгустовый, а́вгусто́вскій,** къ августу относящійся. *Въ августѣ— серпы грѣютъ, вода холодитъ. Овсы да льны въ августѣ смотри,* ранѣе они ненадежны. *Мужику въ августѣ три заботы: и косить, и пахать, и сѣять. Августъ крушитъ, да послѣ тѣшитъ. Августъ — каторга, да послѣ будетъ мятовка. Августа капуста, а марта осетръ. Бабамъ въ августѣ праздникъ,* жатва, а съ сентября и бабье лѣто. *Августъ собери́ха* или *припасиха.* **Августѣ́йшій,** почетъ, величанье, титло Государя и Его семейства; съ лат. augustus, славный, прославленный. Самое названіе мѣсяца дано было въ честь римскаго имп. Августа.

Авда́н-сыры, чувашскій праздникъ въ исходѣ октября, родъ поминокъ и спожинокъ; въ переводѣ: пѣтушье-пиво; варятъ пиво и колютъ пѣтуха. **Анга-сыры (-соаренъ),** ихъ же праздникъ передъ пашнею.

[**Авди́торъ** см. *аудиторъ*].

Авдо́тьи-мали́новки, народное назв. дня 4 авг. Лѣсная малина доспѣла. Этотъ же день *Евдокіи-огуречницы;* огурцы доспѣваютъ; онъ же *Семи-Отроковъ,* сѣногноя; дожди сѣно гноятъ. [Тотъ же день: **Авдо́тьи-блошни́цы,** *Каш.* Смирн.]. **Авдотьи-плющи́хи,** день 1 марта; плющитъ или гнететъ снѣгъ; Евдокеи подмочи-порогъ, новичекъ, пролѣтье, первая встрѣча весны (см. *Евдокіи*). **Авдо́тька, авдо́шка** ж. большой болотный куликъ, красноногій, крикли́вый; пе́тигель, Oedicnemus crepitans. || Пестрая, хохлатая птица: удодъ, потатуйка, Upupa Epops. **Авдо́тька, авдю́шка,** *юж.* рыба Cobitis barbatula, ле́жень, голе́цъ. || Растеніе Trollius europæus, ярко-желтый и въ дикомъ видѣ махровый цвѣтокъ, полевой хмѣль, колтушки́ *влд.* кугольникъ (ошибочно куриная-слѣпота и купальница).

Аверья́нъ м. растеніе валеріана, мяу́нъ, кошачья-трава, кошачій корень; земляной-ладанъ *сиб.,* глухой-серпій, марьянъ *вор.,* стоя́нъ *юж.,* диголъ? *вят.,* болдырьянъ.

Ави́зо, м. нескл. военное судно малаго размѣра, для разсылки, подачи вѣстей, наблюденія впереди флота инр.

Ави́зъ, адви́зъ, м. итал. торгов. предварительное увѣдомленіе объ отправкѣ на чье имя векселя, товара инр.; повѣстка, заявка.

[**Авли́къ** м. обликъ *ряз.* Он.].

А́водь? ж. *арх.* клятва, заклятіе; заговоръ. **Аводно́й?** заговоренный; **а́водить?** заговаривать, завора́живать; налагать клятву; **а́водникъ?** м. вѣдунъ, колдунъ, знахарь, заговорщикъ.

Аво́сь нар. *(а-во-се,* а вотъ, сейчасъ; см. *во)* иногда съ придачею частицъ: *ко, то, же, ну, вотъ, либо;* можетъ быть, станется, сбудется, съ выраженіемъ желанія или надежды (латинское fore ut). *Авось Богъ поможетъ. Авось — вся надежда наша. Авось, небось, да третій какъ-нибудь. Авось—хоть брось. Наше авось не съ дуба сорвалось,* разсудительное. *На авось мужикъ и хлѣбъ сѣетъ. На авось и кобыла въ дровни лягаетъ. Авось и рыбака толкаетъ подъ бока. На авось казакъ на конь садится, на авось его и конь бьетъ. Русакъ на авось и взросъ. Ждемъ, пождемъ, авось и мы свое найдемъ. Авось не унываетъ* (здѣсь *авось* обращено въ сущ.). *Отъ авося добра не жди. Авось плутъ, обманетъ. Авось въ лѣсъ уйдетъ. Авось до добра не доведетъ. Авосю не вовсе вѣрь. Авосю вѣрь не вовсе. Авось да живетъ, не къ добру доведетъ. Авось что заяцъ: въ тенетахъ вязнетъ. Авось задатку не даетъ. Авось велико слово. Авось не богъ, а полбога есть. Авось живы будемъ—авось помремъ. Авось—дуракъ, съ головою выдаетъ. Держись за авось, поколѣ не сорвалось. Авося жданки съѣли.* [*Аво́сь, аво́сь, а о́пась* (предосторожность) *лу́чше,* т.-е. предосторожность лучше слѣпой самонадѣянности на благополучный исходъ дѣла. **Аво́сь-небо́сь,** слѣпая самонадѣянность на благополучный исходъ предпріятія. *Каш.* Смирн.]. **Аво́ська** м. будущій желанный случай, счастье, удача; отвага; || кто дѣлаетъ все на-авось. *Ему авоська далъ* или *обѣщалъ. Съ авоськи ни письма, ни записи. Вывезетъ и авоська, да (инъ) не знать куда. Авоська уйдетъ, а небоську одного покинетъ. Авоська веревку вьетъ, небоська петлю накидываетъ. Авоська небоськѣ набитый братъ.* [*Аво́ська небо́ськѣ — ронной (родной) братъ* или *Аво́сь, небо́сь да трете́й* (вм. третій) *какъ-нибу́дь,* т.-е. небось-небоська означаютъ ту же слѣпую самонадѣянность. *Каш.* Смирн.]. *Держался авоська за небоську, да оба упали. Авось съ небосемъ водились, да оба въ яму ввалились. Тянули, тянули авоська съ небоськой, да животы надорвали.* [**Аво́сьта,** можетъ быть *влд.* Онд.]. **Аво́севы** *города́ не горожены,* **аво́ськины** *дѣтки не рожены.* **Аво́сьный** *случай,* пришедшій на-авось. **Аво́ськать, аво́сьничать,** пускаться на авось, на удачу, на безразсудную отвагу, беззаботно надѣяться. *Кто авосьничаетъ, тотъ и постничаетъ,* иногда голо-

дается. *Поавоськаемъ; авось до чего нибудь доавоськаемся.* || *Авоськать, воськать*, обычно приговаривать нóчасту авось. **Авóсьникъ** м. —**ница** ж. кто авоськаетъ, авосьничаетъ. *Съ авосьникомъ попадешь въ просакъ. Авосьники бѣдокуры.*

Авраáмово-дéрево, кустарникъ или деревцо Vitex Agnus castus, изъ сем. желѣзняковыхъ, желѣзáнокъ; агнецъ-непорочный. День **Авраáмія-овчарá** или *Анастасіи-овечницы*, въ народѣ, 29 октября, праздникъ овчаровъ. **Авраáмиться**, ханжить благочестіемъ. *Не Авраáмься, не Исаакься, не Іаковься*, не ханжи.

Авралъ, овралъ *) морск. повелительное: пошелъ всѣ наверхъ, на палубу; вызовъ всѣхъ должностныхъ на работу, гдѣ это, по роду ея или при опасности, нужно. **Аврáльныя** *работы*: отдача якоря, съемка съ якоря, уборка парусовъ въ шкаль ипр.

[**Авраáмія-овчарá** см. *Авраамово-дерево*].

[**Авраáмьевщина** ж. Раскольничій толкъ, получившій названіе отъ монаха Авраама и вѣрящій въ пришествіе антихриста въ тѣлесномъ образѣ, чѣмъ эта секта отличается отъ другихъ раціоналистическихъ толковъ. Ак.].

Авранъ м. растеніе Gratiola officinalis, изъ сем. норичниковыхъ; лихорадочная-трава, коневій-трутъ, благодать.

Аврúкула ж. раст. Primula Auricula, медвѣжьи ушки.

Аврипигмéнтъ, аурипигмéнтъ м. лат. оперментъ орпиментъ; желтый, золотистый мышьякъ, двусѣрнистый мышьякъ; есть природный и дѣланый,

Авро́ра ж. утренняя заря, зóрька, заряни́ца; брезгъ. свѣтъ, разсвѣтъ, утренница, денни́ца, дóсвѣтъ, дóсвѣтки; || алый и золотистый свѣтъ по óвиди, по закрóю (горизонту) до восхода солнца.

Авры́нь ж. *арх.* растеніе Lemna, болотная-ряска.

[**Авсегдá, авсегды́** см. *всегда*].

Авсéнь м. такъ произнс. сл. это, извѣстное почти только въ *ákающихъ* областяхъ; вѣроятно *овсень* [**овсéнь**], первая встрѣча весны [!]: первый день весны, 1 марта, коимъ прежде начинался годъ; нынѣ названіе это перенесено на Новый годъ и на Васильевъ-вечеръ, канунъ Новаго года. Въ пѣсняхъ: тусéнь, тúтусень, туасень, таусель; щедрованье или обсѣвъ хозяина житомъ, съ пожеланьями; свиная голова къ обѣду; вечеромъ гаданья. [**Авсéнька**, уменьш. *тамб.* Оп.]:

[**Авскульта́нтъ** см. *аускультантъ*].

Австéрія лат. при Петрѣ I, гостиница, трактиръ, харчевня и питейный домъ.

Австрáльный лат. южный, въ южномъ полушаріи находящійся; тропическій, полуденный. **Австралíйскій** къ землѣ Австраліи, или къ пятой части свѣта, Океаніи, относящійся.

[**Автобіограф-**, см. *автограф-*].

Автографъ м. греч. своеручное письмо, писаніе; подлинная рука; подлинникъ, своеручникъ; —**фическій**, къ нему относящійся; подлинный, своеручный. **Автографíя** ж. знаніе рукописей, почерковъ или рукъ, письмá извѣстныхъ людей; || искуство дѣлать съ нихъ точные снимки.

Автобіографíя ж. написанное кѣмъ либо самимъ описаніе своей жизни; **автобіографъ** и описатель своей жизни. **Автодидáктъ** м. самоучка. **Автократíя** ж. самовластіе, самодержавіе; *монокрáтія*, единовластіе, — державіе, — мочіе. **Автократъ**, самодержецъ. **Автомáтъ** м. вообще, всякое устройство, гдѣ есть свой двигатель, а не внѣшній (напр. часы), || подобіе человѣка, животнаго, подражающее живымъ движеніямъ, голосу: самодвига, самоходъ, живýля, живúвшъ, живая-кукла. **Автомáтовъ**, ему принадлежащій; **автомáтный**, къ нему относящс.; —*ое движеніе*, самодѣйное, самодѣйствіе; **автоматúческій**, —**тúчный**, самодѣятельный, самодвижный, живодвижный; || о движеніяхъ человѣка: невольный, безсознательный, безотчетный.

[**Автомолúтъ**, м. мин. цинковая шпинель. Ак.].

Автономíя, право самоуправленія, самостоятельность народа, земли; независимость.

Автодафé см. *аутодафе*.

[**Автодидáктъ, автократ-, автомат-, автомолúтъ, автономíя** см. *автограф-*].

[**Авторитéтъ** см. *авторъ*].

[**Автóрникъ** см. *вторникъ*].

А́вторъ м. лат. творецъ чего, сочинитель, писатель. **А́второвъ**, ему принадлжщ.; **áторскій**, ему свойственный, къ нему относщ. **А́второство** ср. состояніе, обязанность или занятіе писателя. **А́вторствовать**, гов. укорительно или насмѣшливо, заниматься писаніемъ, сочиненіемъ книгъ. **Авторитéтъ** м. свидѣтельство или мнѣніе извѣстнаго человѣка въ дѣлѣ науки, принимаемое слѣпо, на вѣру, безъ повѣрки и разсужденій.

[**Автотúпъ** м. первоначальный оттискъ, отпечатокъ. **Автотúпія** ж. способъ превращенія фотографическаго снимка съ какого-либо предмета въ типографское клишé, для печатанія со станка. Ак.].

[**Автохтóны** мн. м. коренные жители, противопол. къ пришлымъ; туземцы, то же что аборигéны. Ак.].

[**Авчерá**, вчера. **Авчерáшній**, вчерашній. *ворон., тамб.* Оп.].

[**Авшáникъ**, отдѣленіе подъ поломъ клѣтки, куда ставятъ лѣтомъ молоко и другіе предметы. *моск.* Черн. Ср. *амшаникъ*].

1. **Агá** нар. *запад.*, эге *малорос.* (буква г произн. поюжному, съ придыханіемъ, [т. е. какъ звукъ придувной, спирантъ]) да, такъ, конечно, ладно. *Ты бывъ ёнъ тáмацки? «Агá» смл.* **Агá, агатý** *смл.* межд. изумл., а, ахъ, ба. || **Агá** межд. торжества, а-а!

2. **Агá** м. *въ притурецк. и татар. област.* старшина, начальникъ; придается къ слову, означающ. надъ чѣмъ кто начальникъ; **агú, агалáры** мн. ч.

Агáва ж. амер. раст. Agave; бабушникъ, алóй, сабуръ, столѣтникъ.

[**Агалáры** см. 2. *агá*].

Агальматолúтъ м. камень тальковой породы, изъ котораго въ Китаѣ выдѣлываютъ идольчиковъ и др. вещи; образнóй-камень.

Агáма ж. родовое или семейное названіе тропическихъ толстоязычныхъ ящерицъ.

Агáрь? м. болотный куликъ; кляпча, авдотка, нетигель?

[**Агáрикъ** м. пластиночный грибъ. Ак.].

[**Агатý** см. 1. *агá*].

*) Не думаю вообще, чтобы мы обязаны были хранить чужое правописаніе въ принятомъ словѣ; требованіе это несообразно.

Ага́тъ м. камень разныхъ цвѣтовъ и оттѣнковъ, природный сплавъ кварца и яшмы, сердолика, халцедона пир.; **ага́тный**, болѣе употр. **ага́товый**, изъ него сдѣланный, къ нему относящійся.

[**Агафо́нъ**, перен. простакъ, глупецъ. *Экай Агафонъ: все въ ротъ тащитъ. моск.* Черп.].

Ага́чь? м. *арх-кем.* сугубый, полуторный пай, при дѣлежѣ промысла. || *Кок.* закавказская путевая мѣра, часъ; *пьшій агачъ*, четыре версты; *конный*, семь.

Ага́віи-корова́тницы, [**—коро́вницы**] или **голенду́хи**, день 5 февр. въ народѣ. *Всѣ запасы вышли. На Агавію коровья смерть ходитъ, ниж.* **Агавіна-огуме́нника**, день 22 авг. Лѣшій ночью изъ лѣсу выходитъ, дуритъ въ полѣ, раскидываетъ снопы по гумнамъ, которые и стерегутъ, въ выворотномъ тулупѣ, съ *кочергою* въ рукахъ.

А́гтель м. црк. злой духъ, діаволъ, сатана. [Ср. *ангелъ*].

Аге́нтъ м. лат. лицо, которому поручено дѣло отъ лица же, общины, товарищества или отъ правительства; низшая степень повѣреннаго одного государства при другомъ; частное довѣренное лицо по дѣламъ, уполномоченный, дѣлецъ, ходатай, ходо́къ, старатель, стряпчій, повѣренный, прикащикъ. **Аге́нтовъ**, все, что его. **Аге́нтскій** *дѣла*. **Аге́нтство** ср. [**,агенту́ра** ж.] званіе, должность, кругъ дѣйствій агента; || мѣсто жительства, контора агента.

[**Аги**, см. 2. *аіа*].

Агита́ція лат. народныя или сословныя смуты, подговоры, наущенья и волненіе, тревога. **Агита́торъ**, волнователь, подстрекатель, смутчикъ, зачинщикъ мятежа. [**Агити́ровать**, стараться распространить въ обществѣ настроеніе въ пользу какой-либо идеи или предпріятія. Ак.].

Агіа́сма ж. црк. освященная, святая вода, какъ въ праздникъ Богоявленія, такъ и для Св. Крещенія.

[**Аглау́шить** см. *оглоушить*].

[**Аглаѣдъ** м. человѣкъ праздношатающійся; дармоѣдъ. *кур.* Оп.].

А́глень? ж. *арх-он.* прибой волны къ берегу.

[**Агломера́тъ** м. 1. Мин. Соединеніе разныхъ минераловъ, связанныхъ какимъ-нибудь веществомъ. 2. Вообще масса, составленная изъ соединенія разнородныхъ частей. Ак.].

[**Аглутина́ція** ж. 1. Мед. Неполное сращеніе кишокъ, подребернои плевы и вообще поверхности среднихъ органовъ. 2. Лингв. Присоединеніе образовательныхъ приставокъ къ корню, безъ сращенія въ одно интегрированное, нераздѣльное цѣлое. Ак.].

А́глывать, а́глыть? *арх.* о деревѣ: каменѣть, окаменяться; **а́глыдь?** ж. *кем-он.* окаменѣлое дерево; **а́глыдонъ?** м. прозябеніе на головнѣ камнѣ? Все это сомнительно.

А́гнецъ м. **а́гница**, ж. **агня́** ср. ягня, ягненокъ, ярка, барашекъ; || иносказаніе непорочности во плоти; || црк. представитель Спасителя; || вынутая на проскомидіи часть просфоры; **а́гнечная** *просфора*, изъ которой часть эта вынута. **Агнецъ-непорочный**, авраамово-дерево, Vitex Agnus castus; **а́гновы** *вѣтви*, вѣтки этого деревца, или палестинской ивы, Salix babylonica.

А́гонѣть *съв.* отъ стар. *говѣть*, жить воздержно, постно; быть живу, еле живу, едва жить, дышать, прозябать, перемогаться, облогаться.

[**А́гонить** см. *а́гонь*].

Агоні́я ж. греч. бореніе жизни со смертью; издыханіе, отходъ, лежаніе на смертномъ одрѣ, послѣдній часъ; безпамятство, безсознательность умирающаго. *Онъ уже въ агоніи*, на отходѣ.

А́гонь? ж. *арх.* (развѣ *огонь*, хвостъ?) мѣховая опушка на одеждѣ. **А́гонить?** оторачивать мѣхомъ; **агонно́й?** опушенный имъ.

[**Аграба́тъ** м. грабитель, жудикъ. *петерг.* Бул.: *По дорогѣ отъ Петербурга до Петергофа много аграбатовъ, которые ограбаютъ проѣзжихъ.* Ср. *акроба́тъ*].

Аграма́нты м. мн. франц. узорочные плетежки изъ снурковъ, для обшивки женскихъ уборовъ, занавѣсокъ пир., витейка, витушо́къ. **Аграма́нтовая** *обложка*. **Аграма́нтная** *фабрика*.

[**Агра́рный**, относящійся къ землевладѣнію].

Агра́фа ж. [**,агра́фъ** м.] франц. брошка, насадка, за́понка, застежка, хватка; родъ украшенной каменьями или отдѣлкою пряжки, крючка; || зодч. ключъ свода, замо́къ, средній и послѣдній камень.

Аграфе́ны-купа́льницы, [**Агрофе́ны—, Огрофе́ны—**, *каш.* Смирн.], народн. день 23 іюня, канунъ *Ивана-купалы, Ивановской ночи;* лютые (ошибч. мытые) коренья [?]; *въ съв. губ.* закупываются, купаются впервые, что *въ южн.* дѣлается уже въ маѣ, послѣ первой грозы. Моются въ баняхъ и въ рѣкѣ; общее купанье съ пѣснями; праздникъ купальщиковъ; обѣтная каша, складчи́ною. *На Аграфену, коли гречиха мала, овсу поростъ.*

[**Агра́фъ** см. *аграфа*].

Агрега́тъ м. лат. что либо по внѣшности цѣлое, но безсвязное, составное; сборъ, наборъ, подборъ, сконъ; спай, слежка, сгнетка.

А́грестъ, а́грусъ м. *южн.* крыжовникъ, кустъ Ribes Grossularia и ягоды его. **А́грусная** *водичка*, крыжо́вниковая.

[**Агрикульту́ра** см. *агрономія*].

[***Агроно́мъ** см. *агрономія*].

Агроно́мія ж. греч. наука земледѣлія, сельскаго хозяйства; **агроно́мъ, —мка**, изучившій ее. **Агрономи́ческое** *училище*. **Агрикульту́ра**, земледѣліе, земледѣльство, хлѣбопашество, полеводство, обдѣлка, отдѣлка земли.

[**Агрофе́ны** см. *Аграфены*].

А́грубь? ж. (**огрубѣть** [!], *о́грубь?*) *арх.* плѣсень на хлѣбѣ.

[**А́грусная, а́грусъ** см. *агрестъ*].

Агу́ межд. родъ привѣта младенцу, вызовъ на улыбку, **агу́нюшки, агу́шеньки** пир.; **агу́нить**, тѣшить ребенка *агу*. [**Агу́нушки!** межд., нѣжное обращеніе къ маленькому ребенку. Ср. *потягунушки, порастунушки*].

Агу́ти нескл. южноамериканскій золотистый заяцъ.

Ада́жіо ср. нескл. итал. музык. протяжный, тихій, медленный размѣръ (ладъ, мѣра, тактъ); музыкальное сочиненіе этого размѣра.

Ада́й? *влд.* повел. ѣшь (*аша́й?* отъ татарск. *ашамакъ?*).

Адале́нь м. (вѣроятно *о́далень* [!]), водяное растеніе купальница, купавка, Nymphea, Nuphar, растущее поодаль отъ береговъ, на глубинѣ и по омутамъ; есть *бѣлые, желтые* и *(астрх.) пестроалые;* озерной-лапушникъ, водяной-пострѣлъ? кубышка, курочки, кувшинка, кувшинчики, лататье, вахто́вникъ, водолей, лопуха́.

Адали́ нар. *вос-сиб.* точь-вточь; все равно, равно какъ, также какъ, будто, какбы, ровно, словно. *Шерсть такая, ну адали́ шолкъ.* [Ср. *адли*].

Адама́нтъ м. стар. алмазъ, бриліантъ; **—товый**, алмазный.

Ада́мъ, вообще, человѣкъ во плоти, грѣшникъ; || падкій на соблазнъ. *И ты адамъ, и я адамъ; всѣ мы адамы.* || Взятый отъ земли; || праотецъ. *Померъ Адамъ — ни Богу, ни намъ, ни душа на небо, ни кости въ землю,* разбитый горшокъ. *Это при Адамѣ было,* въ старину незапамятную. *Новый Адамъ,* црк. Спаситель. [Переп. огромный человѣкъ. *моск.* Черн.]. **Ада́мово-де́рево**, растн. Catalpa bignonioides; || растн. Pawlownia imperialis. **Ада́мова-голова́**, мертвая голова, т. е. человѣческій черепъ; || тропическое растеніе мандрагоръ, Mandragora offic. или Atropa Mandragora, изъ сем. пасленовыхъ. || Растн. черный-осотъ, Centaurea scabiosa, пупо́чникъ, шишка́рникъ, шелобольникъ, пустосель или пустоселъ, ошибч. *постушель,* большая-зубчатая [?]. || *Вят.* растн. Cypripedium calceolus, кукушкины-сапо́жки. || Самый большой сумеречникъ, бабочка мертвая голова, Sphinx Caput mortuum, на спинкѣ которой виднѣется изображеніе человѣческаго черепа. Живетъ на картофелѣ, въ южн. Росіи *) вредитъ ульямъ; у одного только этого насѣкомаго есть *голосъ* (прочія производятъ шорохъ, верезгъ, стрепетъ): рѣзкій свистъ изъ боковыхъ дыхалецъ. **Ада́мова-борода́**, раст. Asclepia, у котораго корень бородою. **Ада́мова-ко́сть** *арх. сиб.* окаменѣлое дерево, особенно выбрасываемое моремъ. **Ада́мова-смо́ква**, растн. и плодъ Musa paradisiaca, бананъ; || Ficus indica, индійская смоковница. || **Ада́мово-я́блоко**, кадыкъ, гортань, твердое возвышеніе на горлѣ человѣка, отъ головки гортани. || Райское яблоко, родъ большого, клинчатаго лимона, Pyrus Malus paradisiaca. *Адамовы лѣта, годы,* много лѣтъ, болѣе человѣческаго вѣка. *Адамовы лѣта съ начала свѣта. Адамовы дѣтки,* всѣ люди, въ смыслѣ грѣшниковъ. *Адамовъ грѣхъ,* ослушаніе, непослушаніе; слабость къ соблазну. *Адамова вилка, ложка,* пальцы, горсть. **Ада́мовщина** ж. собир. *арх. сиб.* ископаемое дерево и кости; первое идетъ на топливо и на подѣлки; *мѣстами* такое неокаменѣлое еще дерево зовутъ *но́евщиной,* а окаменѣлое *ада́мовщиной, адамовой-костью.* [**Ада́мшина, Ада́мовы вѣки**, старина. *Колым.* Богор.].

[**Адви́зъ** см. *авизъ*].

Адвока́тъ м. лат. присяжный повѣренный, правовѣдъ, берущій на себя веденіе тяжбъ и защиту подсудимаго; частный ходатай по тяжбамъ, стряпчій, ходокъ, дѣлецъ. **Адвока́тскіе** *пріемы.* **Адвока́тство** ср., **адвокату́ра** ж. стряпчество. **Адвока́тничать, адвока́тствовать**, стряпничать, ходить по дѣламъ, по судамъ, по и́скамъ.

[**Аделаи́да** ж., **оделлои́да**, свѣтлосиній, синелиловый цвѣтъ. Ак.].

Аденоло́гія ж. греч. анат. наука о железахъ въ животномъ тѣлѣ. **Аденото́мія** ж. разсѣченіе, разрѣзъ железъ, нпр. въ нарывахъ.

*) Западные европейцы должны сдваивать свое S, гдѣ оно произносится твердо [!]; намъ этого ненужно.

Аде́птъ м. лат. вновь принятый въ братство, въ тайное ученіе или общество; новичокъ, новобранецъ. || Посвященный въ тайны кабалистики, алхиміи или инаго таинственнаго ученія; знахарь.

Адея́ ж. адъ. *Адея́ стонаетъ, къ себѣ призываетъ. Наполняется адея́ попами, дьяками, да праведными судьями.*

[**Адимя́лить** см. *одымялить*].

Адинамія ж. греч. безсиліе, слабосиліе, ослабленіе, изнеможеніе; недостатокъ жизненныхъ силъ; слабость, хиль, хилость жизни. **Адинами́чный, —ми́ческій**, безсильный, слабосильный.

[**Ади́ть** см. *адъ*].

А́дли нар. *зап.* наконецъ, подконецъ; насилу, едва, еле, съ трудомъ; однако, все-таки; *Адли наша узяла!* || *сиб.* словно, точно; будто. *Притулился адли мертвый.* [Ср. *адали*].

Администра́ція ж. лат. урядъ, управленіе, распорядокъ, завѣдываніе, устроеніе. || Взятіе подъ присмотръ дѣлъ неплательщика. **Администра́торство** ср. завѣдываніе этими дѣлами; || самое лицо или мѣсто, на которое это возложено. **Администрати́вный** *порядокъ дѣлъ,* распорядительный, несудебный, распорядковый, исполнительный; **администраціо́нный**, къ администраціи, особенно во второмъ значеніи, относящійся. **Администра́торъ** м. хозяинъ, управляющій, завѣдующій, распорядитель, управитель; **—торовъ**, ему принадлежащій; **—торскій**, къ нему относящійся.

Адмира́лъ м. генералъ флота: *ко́нтръ-адмиралъ,* генералъ-майоръ; *ви́це-адмиралъ,* генералъ-лейтенантъ; *адмиралъ* или *полный адм.,* генералъ отъ —. || Денная бабочка *атала́нта* [Vanessa Atalanta (Admiral)], черная, съ алою каймою по подолу крыльевъ; || раковина Conus ammiralis. **Адмира́льша**, жена адмирала. **Адмира́ловы** *очки,* **адмира́льшинъ** *чепецъ;* **адмира́льскій** *жезлъ. Адмиральскій часъ* флотс. шутч. полдень, пора выпить водки, закусывать. **Адмира́льство**, чинъ его, званіе. **Адмиралте́йство** ср. мѣсто и зданія, гдѣ производятся дѣла и работы флота; тутъ верфи, элинги, доки, мастерскія, запасы, иногда и самое управленіе; **—те́йскій**, къ нему принадлежащій, относящ. *Адмиралтействъ-совѣтъ,* при морскомъ министерствѣ, для обсужденія дѣлъ по морской военной части.

[**Адова́, адова́тъ, адо́вень, а́довить, а́дово, адожно́й** см. *адъ*).

Адонаи́ м. евр. црк. Господь-Сый, одно изъ именъ Всевышняго.

Адони́съ м. растеніе стародубка, изъ семейства лютиковыхъ, Adonis.

Адони́ческій *сти́хъ,* состоящій изъ дактиля и спондея: — ◡◡ — ◡, напр. *по́лная во́ля; грѣ́шная до́ля* [!].

Адресова́ть, адресо́вывать что, кого, куда, къ кому, на чье имя; дѣлать адресъ, надпись; [!!] насыла́ть, надписывать; **—ся**, быть надписываему, насылаему; || обращаться, относиться къ кому, за чѣмъ. **Адресова́ніе** ср. ок. **адресо́вка** ж. **а́дресъ** м. об. дѣйст. по знач. гл. *А́дресъ,* именная надпись на чемъ, кому письмо или вещь слѣдуетъ, иногда съ указаніемъ жительства нпр.; [!!] насы́лъ, [!!] на́сылка. *Пиши письмо по насылкѣ такой-то.* ||

Словесное указаніе или записка, ярлыкъ, для отысканія лица; || поименованіе въ векселѣ того, кому должникъ обязанъ уплатить деньги; || просительное, поздравительное, благодарственное, почетное письмо; || рѣчь на бумагѣ отъ имени мѣста, сословія, общества. **А′дресный** *билетъ*, выдаваемый въ столицахъ *адресъ-конторою*, мѣстомъ, которое отбираетъ виды у людей податного состоянія и выдаетъ отъ себя другіе, записывая мѣстожительство. [**А′дресный столъ**, учрежденіе, гдѣ можно узнавать мѣстожительство обитателей даннаго города]. **А′дресъ-календа́рь**, именной списокъ жителямъ, съ показаніемъ ихъ званія, мѣстожительства ипр. [**Адреса́тъ** м. почт. лицо, къ которому адресовано письмо или посылка. || Торг. тотъ, на кого выданъ вексель переводный. Ак.]. **Адресова́тель** м. —**ница** ж. **Адресо́вщикъ** м. —**щица** ж. надписчикъ, насыла́тель, насы́льщикъ.

[*А′дресъ см. *адресова́ть*].

Адре́тъ франц. повелит. ученой собакѣ: на дыбы! лапами на грудь хозяина; или обратно, задомъ къ хозяину; или за стулъ ипр.

Адріано́польскій *цвѣтъ, краска*, ярко-красная изъ марены.

[**Адра́съ**, а (тат.). Бухарская и персидская полушолковая ткань съ волнистыми, пестрыми узорами по одинаковому полю, идущая на халаты и архалуки. Ак.].

[**А′дскій**, -ая, -ое см. *адъ*].

Адуля́ръ, адулярій м. лунный-камень, блѣдно-синеватый (лунаго цвѣта) полевой шпатъ.

Аду́ръ м. оду́ръ (одурять?) *во-сиб.* снарядъ для подледной ловли красной рыбы по р. Ангарѣ.

[1. **Адъ** м. ядъ. *калуж.* Оп.].

2. **Адъ** м. адо́й, геена, та́ртаръ, тартарары́, бездна преисподняя, тьма кромѣшная, печь огненная; || *вят.* хайло́, пасть, зѣвъ, горло, глотка. || *невыносимое житье, ссора въ домѣ, крикъ, брань, драка, содомъ. *Что адъ-этъ* [*?адъ-отъ*] *разинулъ?* что орешь? *И въ аду люди живутъ*, о привычкѣ; *и въ аду обживешься, такъ ничего. Хоть въ аду лягуй, только насъ минуй*, о зломъ человѣкѣ вмѣсто: *хоть въ раю. Всякъ ада боится, а дорожка торится. Въ рай просятся, а заживо въ адъ льзутъ. Адъ стонетъ, рыдаетъ, грѣшныхъ къ себѣ призываетъ. Глась Божій вызвонитъ изъ ада душу грѣшника*, говор. о вкладѣ на колоколъ за упокой самоубійцы. *Лучше съ умнымъ въ аду жить, чѣмъ съ дуракомъ въ раю. Житье, словно въ аду. На немилостивыхъ адъ стоитъ. Пусти душу въ адъ, будешь богатъ. Въ аду́ не быть, богатства не нажить*, потому что богатый часто наживается неправдою. *Не есть (нѣтъ, нѣсть) во адѣ покаянія. Черти возятъ жерди: хотятъ адъ городить*, шутка. *Изъ омута въ адъ—рукой подать*; въ омутѣ водяной, бѣсъ, да въ омутѣ-жъ и тонутъ. *И въ аду хорошо заступничество: ину пору хоть кочергой, вмѣсто вилъ, подсадятъ: все легче.* **Ключи́ а́да, ключи́ бе́здны**, у скопцовъ: извѣстныя части [тѣла]. *Злой человѣкъ а́дово стяжанье. Врата адовы.* **А′дская** *злоба*, аду свойственная; *адская жизнь*, каторга, невыносимая. **А′дскій ка́мень** ляписъ, жгучее-серебро, селитрокислое серебро. **Адо́жно́й** *арх.* адскій, дьявольскій, лукавый; нечистый, мерзящій. **Адо́вень** м. *арх.* бран. негодяй, мерзавецъ; **адова́** об. *арх.* адо́жно́й человѣкъ, звѣрь, растеніе ипр. || мерзость. **А′довить** что, *арх.* замышлять коварство; крамолить; || сквернить, поганить. **Адова́ть** *кстр.* скупъ, скареденъ. **Ади́ть?** что, *ярс.* копить; неумѣренно употреблять?

Адъю́нктъ м. помощникъ академика или профессора, прiобщникъ, ббщникъ, товарищъ; ученое званіе подъ академикомъ или професоромъ; **адъю́нктша**, жена его. **Адъю́нктово** *чтеніе*. **Адъю́нктское** *жалованье*.

Адъюта́нтъ м. латин. военный офицеръ въ званіи этомъ при генералѣ, для порученій и передачи приказаній; **Адъютантша**, жена его. **Генера́лъ-ад.** и **фли́гель-ад.**, генералъ и офицеръ въ этой же должности при Государѣ. *Старшій-ад.* при письменныхъ дѣлахъ корпуснаго штаба, въ родѣ начальника отдѣленія. *Дивизіонный, полковой, баталіонный ад.* завѣдуютъ письменными дѣлами (и музыкантами) при своей части войскъ.

Адъю́торъ м. лат. помощникъ, пособникъ, подручникъ.

[**Адѣ** см. *идь*].

[**Адюльте́ръ**, м. прелюбодѣяніе, нарушеніе супружеской вѣрности. Прелюбодѣй, нарушитель супружеской вѣрности. Ак.].

[**Адя́** см. *айда*).

Аё, аёвъ м. татр. *ниж. астр.* медвѣдь, шуточ. бортникъ, мишка, топтыгинъ ипр. На Касп. морѣ, промышленики не смѣютъ поминать *медвѣдя*, опасаясь бури, а называютъ его *аё, аю*.

А′еръ, аеродина́мика и всѣ подобн. сложн. сл. см. *аэръ*.

[**Ажбы** см. *аже*].

А′же сз. стар. ажно, нипо; || если же, буде; || *нынѣ.* **аже, ажъ, а́жно, ажно́**, [**а́жну** *смол.*, **ажны́** и **а́жны** *тамб.* Оп.], **а́льно, а́льни, анъ, а́но, а́нно, а́нда, ажинбли́ча**, инда, нипо, инъ, даже, такъ что, что даже; || лихъ, напротивъ, между тѣмъ; замѣстъ-того; || вѣдь, да вѣдь. *Ажно въ ушахъ трещитъ. Ально испужался. Ударилъ, анда палка переломилась. Голодному ажно и ночью не спится. Анъ не удалось. Не возьму ста рублей. «Ажно возьмешь, только-бъ дали.» Чаялъ, весь тутъ, ально никою нѣтъ. Хвать въ карманъ, анъ дыра въ горсти́. Хвать-нахвать, анъ нечего взять. Ждали съ горъ, анъ подплыло низомъ. Ажно я тебѣ гутарилъ, вѣдь я говорилъ, кал. Ано погоди, я самъ схожу*, либо, или. **А′жноль** *кал. тул.* ужели, неужто. **Ажбы** *пен. тмб. твр.* хоть бы, хотя бы, еслибъ. *Ажбы одинъ нашелся.* **Ажно́кать**, говорить *ажъ, ажно*; **Ажно́къ** м. южный великорусъ, особ. калужанинъ.

[**Ажи́на** см. *ожина*].

[**Ажино́лича** см. *аже*].

[**Ажи́ще** см. *ожище*].

А′жіо ср. нескл. *торговое:* переплата, наддача при промѣнѣ одного рода монеты на другой; промѣнъ, лажъ; разница въ цѣнѣ между доброю и худою, или нужною, по торговымъ обстоятельствамъ, и ненужною монетою. **Ажіота́жъ** м. торговля и обороты деньгами, акціями, облигаціями, денежными бумагами; барышничество ими, скупъ и перепродажа, ростовщичьи обороты. [**Ажіотёръ**, а, м., лицо, занимающееся ажіотажемъ. Ак.].

А'жлиба́ть что, *ол.* елбзить, ѣсть, хлебать. **А'жлиба́нье** ср. ѣда ложкою, хлебанье.

Ажно [,ажно́кать, ажно́къ, ажноль, ажну, ажны] см. *а́же.*

Ажу́ръ фрн. прилг. нескл. **ажу́рный, ажу́ровый,** со сквозниною, сквозничный, прорѣзно́й, дырчатый; о золотой, серебр. работѣ: сквозной и узорочный, рѣшеточкою, узорочными ячейками; || объ оправѣ, посадкѣ камней: сквозной оправы, ободкомъ, обручикомъ, обечайкою, не коробочкою и безъ подкладки, безъ блесны.

[**Ажъ** см. *аже*].

[**Аза́лія,** ж., растеніе Azalea. Ак.].

[**Азаро́дъ** см. *озоро́дъ*].

Аза́ртъ м. фрн. задоръ, вспылъ, вспыхъ, горячность, запальчивость. **Аза́ртный** *человѣкъ* или **аза́ртникъ,** озорни́къ, задо́ра, вспыльчивый, горячій и буйный; || о случаѣ, дѣлѣ: случайный, роковой, невѣрный, отъ счастья, отъ удачи зависящій, отважный. *Азартныя картежныя игры,* случайныя, роковыя, противополагаются *комерческимъ,* потѣшнымъ, разсчетливымъ, зависящимъ болѣе отъ умѣнья. [**Аза́ртность** ж. свойство отъ прил. *азартный*]. **Аза́ртить** кого, сердить, бѣсить, выводить изъ себя, изъ терпѣнья; **—ся,** горячиться, выходить изъ себя, забываться.

[**Аза́тки,** остатки отъ молотьбы, легкія зерна, остающіяся вмѣстѣ съ половой (**оза́дки**). *Доп.* Сол.].

А'збука ж. алфавитъ, абеве́га, стар. буквица; собраніе въ порядкѣ всѣхъ письменъ, буквъ, какой либо грамоты; *азбука славянская* собств. буквица, кирилица для отличія отъ глаголицы, вѣроятно придуманной папистами [!]. || учебникъ грамоты, букварь; ||* начальныя основанія какой-либо науки. *Азбука велика, а тридцать словъ. Азбуку учи́ть, во всю избу кричать. Азбука наука, а ребятамъ бука (му́ка). Азбуки не знаетъ, а читать садится.* || Роспись, оглавленіе, указатель въ азбучномъ порядкѣ, алфавитъ. *Азбука именъ.* || *Азбука нотная,* порядокъ, степени музыкальныхъ звуковъ [,выраженныя] на бумагѣ принятыми для сего знаками, нотами. [**А'збучка,** уменьш.] **Азбуко́вное** *начертаніе.* **А'збучный** *порядокъ.* **А'збучникъ** м. **—ница** ж. учебникъ азбуки, нача́лъ грамоты. **Азбуко́вина** ж. чужія, перускія, незнакомыя письмена; уродливыя, ломаныя.

[**Азгоро́да** см. *озгоро́да*].

[**Аздѣвву́лить** см. *оздевву́лить.*

Азимму́тъ м. астрн. дуга закро́я, о́види (горизонта), между полуденникомъ и отвѣсомъ (меридіаномъ и вертикаломъ). **Азимму́тный, —товый,** къ азимуту относящійся. *Азимму́тные солнечные часы,* лежачіе, лежащіе по у́ровню, не стѣнные.

[**Азія́тъ, азіа́тъ** м. уроженецъ Азіи; (бранное слово:) грубый, необразованный человѣкъ. **Азія́тецъ** м. уроженецъ Азіи. Ак.]. **Азія́тка** ж. *орл.* родъ сарафана. [**Азія́тскій,** принадлежащій, свойственный Азіи; дикій, грубый. Ак.]. **Азіятская рожь,** растеніе Hibiscus syriacus.

[**Азлу́нить** см. *озлу́нить*].

Азойческія *ископаемыя* греч. гипозойческія, гипогеновыя, первозданныя, въ конхъ нѣтъ слѣда орудныхъ тѣлъ.

Азо́тъ м. хим. основаніе, главная стихія селитры; селитротворъ, селитрородъ, селитрякъ; онъ же главная, по количеству, составная часть нашего воздуха (азота 79 объемовъ, кислорода 21). **Азо́тистый, азо́тный, азо́товый,** азотъ въ себѣ содержащій. Химики различаютъ этими словами мѣру или степени содержанія азота въ сочетаніяхъ его съ другими веществами.

[**Азу́ръ** м. синяя лазурь (bleu d'émail), синяя краска, приготовляемая изъ кобальтовыхъ рудъ или изъ смѣси индиго съ мѣломъ. Минералъ Lapis lasuli. Ак.].

Азъ м. первая буква, см. А. || црк. и стар. первое лицо, я; въ бесѣдѣ говор. шутя. *Азъ грѣшный. Азъ, да увязъ, да не выдражся. Азъ, да всему горазду. Азъ пью квасъ; а увижу пиво, не пройду его мимо. Азъ не безъ глазъ, по (про) себя вижу. Я—послѣ нее слово въ азбукѣ* (отвѣтъ: *да азъ первое).*

Азѣ́ть, азя́ть, азе́ять *ряз.* (озѣва́ть?) глазѣть, зѣвать?

Азя́мъ, *озямъ,* татр. сермяга, долгій и полный крстнс. кафтанъ, верхній кафтанъ халатн. покроя, безъ боръ, изъ домотканины, крстнс. сукна, попитка; зипунъ; *каз.* синій долгополый кафтанъ; *влд. прм.* армякъ изъ армячины или изъ верблюжьяго сукна; *влд.* лѣтникъ, холодникъ, холщевикъ, костычъ, балахонъ; *сар. кур.* волчья, лисья, сторожковая (песья) шуба; *ярс. нижг. астр.* крытый овчинный тулупъ.

[**Азя́ть** см. *азлять*].

1. **Ай,** ай м. нескл. американское млекопитающее животное, названное такъ по крику его: Bradypus, лѣнтяй, лѣнивецъ, тихоходъ, тихобродъ, ползунъ, лазунъ.

2. **Ай,** [**аи́** *костр.* Оп.] межд. боли, испуга, удивленія, одобренія. *Ай (ой) больно. Ай (ахъ) какъ испугался. Ай (а), неужто? Ай (ну) молодецъ. Ай да хватъ. Ай-ай, остеръ ты. Одинокому — охо-хо; а женатому: ай-ай. Баба ай-ай* (бойка), *а мужикъ —малахай.* || Въ видѣ союза, ась, что; || аль, или, развѣ, не́жто. *Ай ты уморился?* **А'йбо** *смл.* а́льбо, либо, или, развѣ. **А'йкать, а́йкнуть,** запд. кричать, вскрикивать отъ испуга, отъ боли. *Сразу уложило ядромъ, и не айкнулъ,* не охнулъ. || Отзываться, откликаться, перезываться, аукать; —ся, ау́каться. **А'йкала** об. у кого привычка, пугаясь, айкать. **А'юшка** об. или мн. *а́юшки вор. тмб.* и др., дружескій зовъ, откликъ, привѣтъ; иногда въ видѣ сущ., какъ ласка: *а́юшка мой, подь сюда; нѣтъ моей а́юшки.* **А'ичка, а́иньки,** привѣтливый о́тклинъ. **Аа́й** м. **аа́йка** об. трусъ, трусиха; || *донс.* задушевный другъ, пріятель, товарищъ, аюшка. **А'яксa** *ряз.* (мещера?) плакса, крикса, рева.

[3. **Ай** см. *али*].

[**Айбо** см. 2. *ай*].

Айва́ ж. дерево и плодъ Cydonia vulgaris; армудъ *кзк.,* квитъ *млрс.* пигва, гутей, гунь, гуни *новрс.*; родъ яблока, которое ѣдятъ только вареное, печеное. **Айви́ное, а́йвочное, айво́вое** *варенье.*

А'йда, айда́, гайда́, [**ада́** *пенз., тамб.* Оп]; мн. **айда́те,** *вост. и сиб.* татарс. понудительный окрикъ, повелительное: иди, идемъ, [пойдемъ,] пошелъ, погоняй, ступай, живѣй, скорѣй. *Ну, айда, что-ли. Ѣхать* **айдако́мъ** нар. *каз. астрх.* о́хлябь, верхомъ безъ сѣдла, на голой лошади.

Государственная публичная библиотека Исторический

Айда́нчики *Рост. на Д-н.* маленькія косточки изъ бараньихъ ножекъ (Наум.).

Айда́ръ м. *казач.* **ардаръ** *ниж-мак.* круглая казачья стрижка, подъ верхо́вку, подъ-чубъ, кругло обрубомъ, не въ скобку. || Нестриженая маковка, вопреки обычаю, *въ ниж. г. по Волгѣ.*

[**Айда́те** см. *айда*].

[**А'йкала, а́йкать, а́йкнуть** см. 2. *ай*].

Айма́къ м. у монгольскихъ и сродныхъ имъ племенъ: поколѣніе, племя, колѣно, община однородцевъ, подъ однимъ родоначальникомъ; у насъ переводятъ: волость. У калмыковъ, гдѣ народъ въ рабствѣ, *аймакъ*, вотчина дворянина (найона), его владѣніе людьми. **Айма́чный, аймако́вый**, къ нему относящійся.

[**А'иньки** см. 2. *ай*].

Айра́нъ, мѣстами передѣлано въ **арьянъ** м. у всѣхъ татарс. племенъ, разболтанная на водѣ простокваша для питья.

А'иръ м. болотное раст. изъ сем. аронниковыхъ, Acorus Calamus; иръ, касатикъ, сабельникъ татарскій, пищалка, лепеха́, лепёшникъ (ошибочно лиръ); **а́ирный** *корень*, пряный и горькій, идетъ въ аптеки.

А'истъ м. **а́истка**, самка его; большая перелетная птица изъ семьи цапель, вьющая гнѣздо въ деревняхъ на кровляхъ и деревьяхъ, буселъ, черногузъ, батянъ, бачанъ; Ciconia alba. *Черный аистъ*, чернобуселъ, сибирскій аистъ. [**Аистъ**—Ciconia nigra; **бусель**—C. alba. Названіе «черный аистъ» не народное, а переводное съ латинскаго. Шренкъ]. || Рыба *а́истъ касп.* сухощавая, головастая бѣлорыбица. *Сидитъ, будто аистъ на прито(у)чнѣ (?).* **А'истовъ** *клювъ почти въ поларшина. У насъ на крышѣ* **а́истовое** *гнѣздо.* **А'истникъ** м. растеніе Pelargonium? Erodium?

[**А'йта**, мждм. удивленія. *пск.* Оп.].

[**А'ичка** см. 2. *ай*].

Айша́нъ м. *вят.* бабій головной уборъ, родъ кички, сороки.

Акаде́мія ж. греч. вообще, высшее ученое или учебное братство и самое заведеніе; общество ученыхъ или художниковъ, соединенныхъ подъ этимъ названіемъ на пользу науки; такое же учебное заведеніе, для подготовленныхъ образованіемъ молодыхъ людей. *Въ университетѣ* равно преподаются всѣ науки; *въ академіяхъ*, болѣе частно, одна отрасль ихъ. || У художн. натура или *академія*, нагой человѣкъ, какъ образецъ. **Академи́ческій, —ми́чный**, къ ней относящ., принадлежащій. **Акаде́микъ** м. членъ, ученый товарищъ по академіи. **Академи́стъ** м. ученикъ, воспитанникъ, слушатель академіи. **Акаде́миковъ, академи́стовъ**, имъ лично принадлежащій.

[**А'кала, а́кальщикъ, —ица, а́канье** см. *акать*].

Ака́нтъ м. растеніе Acanthus, капительникъ, медвѣжья лапа. || Архит. украшеніе вазъ, мебели, капителей колоннъ въ видѣ листа отъ аканта. Ак.].

Акарёнокъ *смол.* и вообще *зап.*, т. е. *окорёнокъ*, отъ *корень:* малорослый, коренастый члвк., маштакъ, коротышъ, прындикъ, обрубышъ. || Отъ *а́нкерокъ*, боченокъ, распиленный на́двое, полу́бочье, пересѣкъ, обрѣзъ. || *Мск руз.* лохань для мочки мяса, мытья посуды ппр.

А'каръ, Acarus, моль, тля или гусеничка ея; *а́каръ сырный, мучной* ппр.

Ака́тка, *окатка*, куликъ Himantopus, тонкоклювый, долгоногій. *А. долгоногая*, красныя ноги почти въ поларшина, а самъ менѣе горленки, у насъ на югѣ.

А'кать, аськать, спрашивать часто: а? ась? || Говорить на *а*, высокимъ го́воромъ: произносить *о* безъ ударенія какъ неполногласное *а*; корень этого говора въ Бѣлорусіи, гдѣ чистаго *о* [безъ ударенья] нѣтъ вовсе; весь югъ и западъ, отъ Москвы, *акаетъ*, и сама она также, но слабѣе, скрадывая рѣзкость гласныхъ (въ Малоросіи и въ Польшѣ *о́каютъ*); низкій же говоръ, на *о*, идетъ отъ Москвы на сѣверъ и востокъ, во всю Сибирь. **А'канье** ср. говоръ или произношеніе высокое, на *а*, рязанскій, московскій. **А'кальщикъ** м. **—щица** ж. **а́кала** об. кто а́каетъ, говоритъ свысока́. *Съ Масквы, съ пасада, съ ава́шнова ряда*, дразнятъ а́кальщиковъ; *Болого въ Володимірѣ: стоканъ испить—голова болитъ*, дразнятъ о́кальщиковъ.

Ака́ція ж. родовое названіе деревъ: Acacia, Robinia и Caragana; обычно у насъ зовутъ такъ глогъ, гороховое-дерево; это *акація жолтая*, Robinia, изъ сем. бобовыхъ; *ака́шникъ, ака́тникъ*, карага́нъ, гороховикъ, золотарникъ; на югѣ у насъ растетъ и *бѣлая* и *алая*.

Ака́ѳистъ м. несѣдаленъ, церковная хвалебная пѣснь и молитвы Спасителю, Богоматери и св. угодникамъ. **Ака́ѳистный** *молебенъ*, съ акаѳистомъ. **Ака́ѳистникъ** м. сборникъ акаѳистовъ, книга. || Любитель акаѳистовъ.

Аквамари́нъ м. берилъ, камень изъ рода изумрудовъ, цвѣта морской воды; онъ состоитъ изъ кремне- и глино-зема. **Аквамари́нный** *пріискъ.* **Аквамари́новый** *цвѣтъ*, **—ыя** *подвѣски.*

Акваре́ль ж. франц. живопись и самая картина на бумагѣ водяными, соковыми, сквозистыми красками, безъ бѣлилъ, противоп. *гуашъ, гвашъ.* **Акваре́льная** *живопись.* [**Акварели́стъ** м. художникъ, рисующій акварелью. Ак.].

Аква́ріумъ, аква́рій, устройство для разводки разныхъ водорослей (водяныхъ и болотныхъ растеній) и водожилыхъ животныхъ; водоемъ, водни́къ, водяничо́къ.

Аквати́нта ж. способъ гравировки или травленія, съ оттѣнкою, весьма близкою къ работѣ кистью, тушью, сепіею.

[**Аквафо́рта** ж. способъ гравированія на мѣди крѣпкой водкой, офортъ. **Аквафорти́стъ** м. граверъ на мѣди крѣпкой водкой. Ак.].

Акведу́къ [,**акведу́ктъ**] м. лат. водопроводъ, водоприводъ, водото́къ, водоте́ча, водникъ.

[**Аквиле́гія** см. *акле́й*].

Акжила́нъ, акзила́нъ м. татарс. змѣя Coluber dione; обращена въ баснословную бѣлую рогатую змѣйку, которая служитъ на счастливаго [?]; царь-змѣя, князекъ-змѣя.

А'ки со. црк. и стар. какъ, такъ какъ, подобно, какъ-бы; **акибы**, будто, будто бы, якобы. **А'ко**, когда, какъ (по времени). **А'коже**, также какъ. **А'мо, а́може**, куда. **А'ти**, чтобы, дабы, да (пожелательное). **А'ци, а́че, а́ще**, если, если же, буде, коли. [См. *аще*].

Аки́ка? межд. *во-сиб.* ой жарко, горячо, ожегся; противоп. *ава́ва*, холодно; || прочь, сторонись, ожгу!

Аки́пъ, аки́пка, м. *кмч.* тюленій щенокъ изъ породы называемыхъ школьниками; бѣло́къ, бѣлёкъ, *астрх.* тюленье щеня.

[**Акк-** см. *ак-*].

Акле́й м. *сиб.* видъ утки, малая чернеть. || Растеніе Aquilegia vulgaris, голубокъ, голубки, орлики, сапожки, колоколъ [,**аквиле́гія**].

Аклиматизи́ровать что, кого, лат. приживлять, прира́щивать, пріуро́чивать, отузе́мить. *Большая часть сѣверо-американскихъ деревъ у насъ хорошо пріурочиваются,* [*аклиматизируются,*] отуземиваются, обживаются, приживаются; онѣ приживчивы, пріурочливы. **Аклиматиза́ція, аклиматизиро́вка,** дѣйствіе по гл., пріуро́чиваніе, —ченіе, пріурочка.

[**А́ко, а́коже** см. *аки*].

Аколи́тъ, греч. неразлучный спутникъ; помощникъ.

[**Акомода́ція** ж. приноровленіе, соглашеніе, приспособленіе].

Акомпани́рова́ть кого или что *(сонату)* чѣмъ, на чомъ, муз. фрнц. вто́рить, сопровождать, подгола́шивать, подголо́сить, подыгрывать; держать другой, согласный голосъ. **Акомпанирова́ніе** ср. дл., **акомпаниро́вка** ж. об. дѣйст. по гл., вто́ренье, подголоска, сопровожденіе, подъигрываніе; а второе также значитъ **акомпани(е)ме́нтъ** м. сущность, самая музыка многогласія, по сочиненію или по исполненію, при́голосъ, вто́ра; [**акомпаніа́торъ,**] **акомпаниро́вщикъ** м. **—щица** ж. вто́ра, вто́рщикъ, подголо́сокъ.

Акони́тъ м. раст. Aconitum Napellus; борецъ, лютикъ (все семейство назыв. *лютиковымъ*), прострѣлъ, волкобой, прикрытъ, царь-зелье. Ac. Anthora, волкогубъ; Ac. excelsum, синеглазка, волхуно́къ (ошибочно волхунога); Ac. Lycoctonum, волчій-корень, прикрытъ (а не пригридъ), царь-трава, укрытъ.

Ако́рдъ м. фрнц. согласіе, соглашеніе, условіе, сдѣлка; || муз. созвучіе, согласіе, полногласіе, стройность совмѣстныхъ звуковъ; || ладъ, строй, по различію *мягкихъ* и *твердыхъ* созвучій (моль и дуръ, или миноръ и мажоръ); || полный подборъ струнъ для какого либо музык. орудія. **Ако́рдный,** къ нему относящійся.

А́корье? ср. *арх.* обгорѣлыя лѣсины, деревья, послѣ пала, га́ри?

А́косить? или **—ся?** *арх.* чудесно охраняться, избѣга́ть раны, смерти. **Акосно́й?,** нера́нимый, неязви́мый; **а́кось?** ж. свойство это.

Акредитова́ть, акредито́вывать кого, при комъ или у кого; дать кому отъ правительства вѣрющую грамату, уполномочить при другомъ правительствѣ; || въ частномъ быту, особ. торговомъ: довѣрить кому пріемъ, полученіе, истребованіе денегъ или товара; **—ся,** быть уполномочиваемому; представлять, предъявлять вѣрющую грамату, полномочіе свое. **Акредитова́ніе** ср. окнч. **акредито́вка** кого, ж. об. дѣйствіе по значенію гл. **Акредито́вщикъ** м. дающій полномочіе, вѣритель, довѣритель.

Акри́да ж. црк. сарана, саранча; кобылка, кузнечикъ.

[**Акроамати́ческій,** назначенный для слушанія, состоящій изъ сплошной, не прерываемой вопросами рѣчи. Пртвп. *катехити́ческій,* разговорный, состоящій изъ вопросовъ и отвѣтовъ. Ак.].

Акроба́тъ м. **—тка** ж. греч. канатный плясунъ, вѣсоплясъ, [!!] висоплясъ. **Акроба́тный, —ти́чный, —ти́ческій,** вѣсоплясный, висопля́сный. [Ср. *аграба́тъ*].

Акро́сти́хъ м. греч. стихотвореніе, гдѣ начальныя буквы стиховъ составляютъ имя, слово или рѣчь; краести́шіе, имести́шіе.

Аксака́лъ м. татарс. въ пограничныхъ съ Азіею и въ населенныхъ татарами областяхъ: старикъ, старшина, староста, выборный; въ переводѣ: бѣлая-борода.

Аксами́тъ нѣм. стар. бархатъ. **Аксами́товый, аксами́тный,** попадается и понынѣ въ пѣсняхъ.

Аксельба́нтъ м. нѣм. плетеница изъ снурковъ, носимая адъютантами и др. чинами на плечѣ: наплечникъ, оплечье, наплечье.

Аксесуа́ръ м., болѣе унтрб. мн., фрн. принадлежности, дополнительныя вещи, предметы; обстановка, околичности; || добавочныя украшенія въ живописи, лѣпной работѣ нпр. *Главный предметъ картины богиня, а колесница ея и все прочее составляетъ аксесуаръ,* обстановку, околичность.

Аксиде́нція см. *акциденція.*

Акси́ньи-полухлѣбницы [Окси́ньи— *Каш.* Смирн.], или **—полузи́мницы,** въ народѣ, день 24 янв. Половина зимнихъ запасовъ съѣдена; прошла половина времени отъ стараго до новаго хлѣба; озимое зерно пролежало половину срока до исхода. Цѣны на хлѣбъ до новаго устанавливаются. *Какова Аксинья, такова и весна. Метель на полузимницу — кормъ подметаетъ,* корма́ будутъ плохи. *Полузимница пополамъ, да не равно* (дѣлитъ зиму): къ веснѣ мужику тяжеле.

Аксіо́ма ж. греч. очевидность, ясная по себѣ и безспорная истина, не требующая доказательствъ, нпрм. *цѣлое всегда больше части своей;* основная истина, самои́стина, яснои́стина.

Актёръ м. **актри́са** ж. театральный артистъ, сценическій художникъ, играющій на театрѣ; лицедѣй, лични́къ, стар. скоморохъ. **Актёрша** ж. жена актера. **Актёровъ, актри́синъ** *башмакъ;* **актёрскія** *замашки.* **Актёрство** ср. званіе, поступки, дѣйствія актера, по игрѣ его; || притворство. **Актёрствовать** или **акте́рить,** быть актеромъ, особ. внѣ театра, притворно ломаться изысканнымъ говоромъ и движеніями; притворяться, ломать душу, лукавить.

[**Актив-, актов-** см. *актъ*].

[**Актрис-** см. *актёръ*].

[**Актуар-** см. *актъ*].

Актъ м. лат. вообще, всякое сбывшееся дѣйствіе; принято въ значеніи: бумаги, заключающей въ себѣ постановленіе, рѣшеніе, сдѣлку, свидѣтельство, грамату, документъ, письмо; || торжественнаго собранія ученаго общества или сословія, празднества какого либо учрежденія; || въ драматическихъ сочиненіяхъ: условный отдѣлъ, дѣйствіе. **Акты** мн. письменныя дѣла́, производство; документы, граматы, ученые письменные труды, записки общества. **Акти́въ** *купца* или *ба́нка,* имѣнье, наличность, и́стинникъ, пртвпл. *пасивъ,* долги. **Актово́й,** къ акту, къ актамъ относящійся. [**А́ктовый,** назначенный для акта, къ акту относящійся.] **Актуа́рій, —ріусъ** м. чиновникъ, у котораго акты, приказныя дѣла́ на рукахъ; нынѣ

у насъ такихъ особыхъ чиновъ нѣтъ; *въ курл. губ.*: секретарь; *въ бывшей коллегіи иностр. дѣлъ*: чинъ 14 класса. **Акти́вный**, дѣятельный, дѣйствующій, жизненный, живой, не косный, не мертвый; **—ность** ж. состояніе, свойство это.

Аку́дникъ м. **—ница** ж. *ряз.* т. е. *аку́дникъ*, отъ *кудесить, кудъ*, проказникъ, затѣйникъ; || шептунъ, знахарь, колдунъ.

Аку́ла ж. исланд. [!] морская хищная рыба Squalus разныхъ видовъ: *мокій*, морской людоѣдъ, морская собака; *шарка*, бѣломорскій видъ; *покóтница, у Колы*, Sq. Acanthias. *Жадные аку́лы.* У тебя **аку́лья** *пасть.* **Аку́линъ**, извѣстной акулѣ принадлежащій.

[**Акули́нка** см. *Акули́ны-гре́чушницы*].

Акули́ны-гречу́шницы [**-гречи́шницы** Ак.] [,**Акулины-комарницы.** *Колым.* Богор.], въ народѣ, день 13 іюня, онъ же *задери-хвосты.* Сѣютъ гречу; скотъ отъ жаровъ и овода бѣсится, строчится *(строка, зыкъ, бызы́)*. Мірская каша для нищей братіи; праздникъ кашъ. *На Акули́ну не работай, чтобы греча родилась кур. Гречу сѣй либо за недѣлю до Акулины, либо недѣлею послѣ.* **Акули́нка** ж. *вор.* бурьянъ, [царскій жезлъ, Verbascum lychnitis, Ак.,] родъ крупной сорной травы, которая идетъ замѣсгъ лучины, для свѣта и растопки.

[**Акулій**, **—ья**, **—ье** см. *акула*].

[**Акумуля́торъ** м. приборъ, заряжаемый электричествомъ для того, чтобы служить запасомъ электрическаго тока. Ак.].

Акупунктýра ж. лат. наколка тѣла иглою, для врачеванія; накóлъ, иглова́ніе, см. *иловать*.

Акура́тный лат. точный, вѣрный; — *вещь*, тщательно, искусно и чисто обдѣланная; *—человѣкъ*, любящій точность, порядокъ; бережливый. **—ность** ж. свойство; качество по знач. прлг. **Акура́тъ** нар. рóвно, точно, точь-вточь, вмѣру; волосъ-въ-волосъ; копейка-въ-копейку. *Какъ быть акуратъ. Какъ разъ ри́хтихъ, акура́тъ.* **Акура́тничать**, жить бережливо, съ зажимкою, съ разсчетомъ, сводить концы.

[*Акура́тъ см. *акуратный*].

Аку́стика ж. греч. наука о природѣ и законахъ звука; часть физики, звукословіе. **Акусти́ческій** *залъ*, по законамъ акустики устроенный, для отголоска (для го́лка, эхо), или для на́голоса (резонанса). **Аку́стикъ** м. знающій науку эту.

Акушёръ [**акушóръ**] м., **акуше́рка** [или **акушóрка**] ж. франц. родовспомогатель, **—ный** врачъ, родопомóщникъ; повивальщикъ, бабичъ, пріемникъ; повивальная бабка, повитуха, бабушка, пріемница, *въ ряз.* дѣди́ла, дида́ня; бабка ученая, бывшая на испытаніи. **Акушóровъ**, **акушéркинъ**, имъ лично принадлежащій; **акушéрскій** [или **акушóрскій**], къ нимъ и къ искуству ихъ относящійся. **Акушóрство** [или **акушéрство**] ср. родовспомогательная наука, знаніе, искуство и самое занятіе, «бабичье-дѣло» (это заглавіе учебника Амбодика).

Акце́нтъ м. усиленное выраженіе голоса на гласной буквѣ, на цѣломъ словѣ или на цѣлой рѣчи; возвышеніе и попиженіе голоса: тономъ или звукомъ и силою, громкостію; удареніе, т. е. протяжка гласной, остановка на ней. **Акцентуа́ція** ж. удареніе въ говорѣ, въ знач. дѣйствія. **Акцентирова́ть** или **акцентова́ть** *рѣчь*, произносить съ удареніемъ, выразительно, попижая и повышая голосъ, усиливая и ослабляя его.

Акцептова́ть что, лат. принять вексель, требованіе для срочной уплаты; **—ся**, быть принимаему; || принимать другъ отъ друга взаимно векселя для учета; **акцептова́ніе** ср. ок. **акцепта́ція** ж. об. дѣйствіе по знач. гл., пріемъ, принятіе векселя. [**Акцепта́нтъ**,] **акцепта́торъ** м. пріемщикъ, принимать векселя.

Акци́зъ м. налогъ на предметы внутрен. потребленія, противоп. *пошлина, тяможенный сборъ*; || плата въ казну или откупщику, городу, общинѣ съ промысла или съ товара; мытъ. **Акци́зные**, *доходы.*

Акц(с)иде́нція ж. доходы случайные, неокладные, при должности; законные сборы съ просителей и съ дѣлъ; || приносы, поклоны, гостинцы, благодарности, поборы, срывы, взятки.

А́кція ж. доля, часть, пай, дѣлянка въ торговлѣ или промыслѣ товарищества; || вносъ, вкладъ пайщика; || ярлыкъ, росписка, листъ, письмо на это право участія. Общества *на акціяхъ* (на дѣлянкахъ) и *на палхъ* различаются тѣмъ, что въ первыхъ дѣлянки въ одну цѣну разбираются любымъ, кто вноситъ деньги, и перепродаются послѣ по вольной цѣнѣ; а во вторыхъ сами учредители складываются (торгъ складчи́ною), не допуская сторонникъ и внося каждый свой пай, по уговору. **Акціоне́ръ** м. **—не́рка** ж. **вкла́дчикъ**, **скла́дчикъ**, **до́льщикъ**, пайщикъ, участникъ въ товариществѣ, въ артельномъ промыслѣ; **—ровъ**, ему принадлежащій; [**акціоне́рный**, состоящій изъ акціонеровъ, относящійся къ акціонерамъ;] **—не́рскій**, всѣмъ товарищамъ общій; **акціóнный**, долевóй, паевóй, дѣля́нковый, вкладочный.

[**Акшаме́тъ** м. казацкая одежда. Ак.].

Алабанди́нъ, [**алабанди́змъ**,] **аламанди́нъ**, [**аламанди́нъ**, **альмандúнъ**] м. видъ лала, рубина, яхонта.

[**Алаба́стеръ** см. *алавастръ*].

1. **Ала́боръ** м. (мадьяр. *то́рмаз*; не чудское ли или турц. слово?) стар., а мѣстами *(твр.)* и нынѣ: устройство, распорядокъ, порядокъ; отъ этого: **ала́борить**, ворочать дѣлами, переворачивать, передѣлывать, приводить посвоему въ порядокъ. *Всякій начальникъ алаборитъ по своему.* **Ала́борщина** ж. перебой, переворотъ, скло́ка, новые порядки или безпорядки. *Нѣмой ала́боръ* или *ала́бырь кстр.* бранно: безтолковый; косноязычный; нѣмой. || **Ала́тырь**, **ала́тырецъ** м. *арх.* бранное, неопредѣл. знач. пройдоха? **Ала́харь** м. *вор.* дармоѣдъ, міроѣдъ, лежебокъ. [Ср. *безала́берный*].

[2. **Ала́боръ**], **ала́бы́рь**, **ала́тырь** м. загадочный камень, помпаемый въ сказкахъ и заговорахъ: *бѣлъ-горючъ камень*, лежащій *на днѣ морскомъ*, либо *на́ морѣ на кіянѣ, на островѣ на буянѣ*; вѣроятно янтарь, греч. электронъ, передѣланное на татарскій ладъ.

Алава́стръ, [**алаба́стеръ**], алебастръ, гипсъ. || Сосудецъ, въ которомъ держали миро и жидкія масти, ароматы, *црк.* [Мѣра жидкостей, равная тремъ русскимъ чаркамъ. Ак.].

Ала́джа́, **ала́ча́** ж. тур. шолковая и полушолковая, полосатая турецкая [или персидская Ак.] ткань. **Аладжóвый**, **аладжúнный** *халатъ.*

[**Ала́дья** см. *ола́дья*].

Ала́жь, ала́щь, ала́шка (? **а́ла́жна** Опд.) ж. *арх.* очагъ для варки, шестокъ на лодкахъ, ра́шпинахъ и кочмарахъ; это мѣсто на носу, убитое пескомъ и глиною.

Ала́къ, а́лыкъ, а́локъ, ала́нъ м. *сиб. арх.* оленья и собачья лямка, шлейка, часть упряжи; въ оленьей: шлея на шею, замѣстъ хомута, изъ медвѣжьей или волчьей шерсти; въ собачьей: лямка на брюшной перехватъ, опояска изъ оленьей шкуры; отъ *а́лыка* идетъ одна постромка, промежъ задними ногъ собаки, къ барану нарты (къ головкамъ саней).

Алала́, алалу́я ж. *тмб. нек.* вздоръ, бредъ, грезы, чепуха, безсмыслица. *Несетъ такую алала́ съ масломъ, что уши вянутъ. Алалу́я*, отъ *алалы́кать* [!], спутали въ говорѣ съ другимъ словомъ изъ церковной службы нашей (аллилуйя), и сами дивятся неприличію поговорки. **Алалу́ить**, говорить вздоръ, нести чепуху. **Алалы́ка** об. лалыка *твр. ряз.* картавый, нечисто произносящій буквы, особ. л вмѣсто р. **Алалы́кать** (весьма схоже съ нѣм. lallen), лалыкать, примолаживать, картавить, мямлить, говорить съ пережовкою.

[**Аламанди́нъ** см. *алабандинъ*].

Алама́нскій или ламанскій языкъ, галибо́нскій, кантюжный, офенскій, вымышленный языкъ владимірскихъ (ковровскихъ) коробейниковъ, извѣстный и въ *костр., твер.* и *ряз.* губерніяхъ, между щепетильниками, разнощиками. См. *Афени*.

[**Алама́нщикъ** м. наѣздникъ, разбойникъ, грабитель. Ак.].

Аланда́сь, аланды́сь нар. искаженное [!] *онегдась* и *ономясь* (онаго, оными дни) и *лони́сь* (прошлаго года); почему иногда и значитъ: намедни, нагдысь, надысь, онегдась, онегдысь, номясь, ономедь, ономеднись; восей, восейко, вось-этто, надняхъ, недавно; || или же: лони, лонись, лонясь, алаясь, лѣтось, иного́дне, иного́днись, прошлаго лѣта или года.

[**Ала́нка, ала́нный** см. *ала́нь*].

Ала́нь, еля́нь ж. *твр. ряз. тмб.* лугъ, пастбище, пажить, по́жня; ровное, потное, но не поемное, травное мѣсто. **Еля́нный** *ржа́вецъ*, ручей по алани, со ржавчиною. **Ала́нка** умал. (также умал. отъ *оладьи*, **ала́шка**). **Ала́ня, алаха** ж. слово офенское, но употр. *въ твер., влд., кстр.* пиво, пивцо, брага; тоже означ. офенское *керо, кыро*. [**Ала́нный**, пивной. *твер.* Оп.].

Ала́па ж. *зап-сиб.* **ала́пъ** м. *во-сиб.* займище, пойма; *юж.* пла́вни, обширныя поймы съ камышами, зыбуномъ, кочкарникомъ ипр.

Ала́пера? ж. *арх.* перепонка поверхъ кожи моржей и бѣлухъ (какая перепонка сверхъ кожи? слизь?).

[**Ала́пъ** см. *алапа*].

Алармі́стъ м. франц. челов., который всѣ государственныя и народныя событія гласно и шумно толкуетъ въ дурную сторону, пророча бѣду и тревожа этимъ общество; трево́жникъ, сполоши́никъ, шумо́вка, набатчикъ, неугомонъ, неупокой; охотникъ кричать караулъ.

Ала́рчики м. мн. *якут.* башмаки чернаго товара къ оленьимъ голенищамъ или бахиламъ, чаркй; см. *бахилы*.

Ала́ръ м. *во-сиб.* лѣсокъ, островъ, ко́локъ, отъемная роща.

[**Ала́тырецъ, 1. ала́тырь** см. 1. *ала́боръ*].

[**2. Ала́тырь** см. 2. *ала́боръ*].

Алафа́ ж. стар. татр. жалованье; дача, паёкъ; фуражъ на лошадь; || нынѣ: **лафа́**, счастье, удача, нечаянная прибыль, особенно выигрышъ въ карты. *Эка ему лафа привалила.*

[**Ала́ха** см. *ала́нь*].

[**Ала́харь** см. 1. *алаборъ*].

[**Алача́** см. *ала́джа́*].

Ала́шить *ряз.* шумѣть, спорить толпою, горланить и буторажить, тревожить другихъ, срала́шить.

[**Ала́шка** см. *ала́нь, оладья*].

[**А́лашный** см. *алка́ть*].

[**Ала́шь** см. *алажь*].

Алба́нъ м. *астрх.* калмыцкая подать, что *зака́тъ* у татаръ.

Алба́стый, лоба́стый, лопа́стый *вят.* съ вотяц.? лѣ-шій, лѣсови́къ; **алба́ста, лоба́ста, лопа́ста** *прм. вят.* русалка, шутовка, водяная. *Тута камышами по ночамъ албаста шатается.* Не одн. ли корня со стар. *лабудь, лебедь*, готск. *Elf*; перестановка алб, лаб, весьма обычна [!].

А́лгебра ж. наука счисленія буквами и другими условными знаками, взамѣнъ цыфръ, которыя вставляются только при окончательномъ выводѣ [всегда ли?]; буквосчисленіе, общая ариѳметика. **Алгебраи́ческій, алгебри́ческій**, къ сему способу относящійся. **Алгебраи́стъ, алгебри́стъ** м. свѣдущій въ наукѣ этой.

[**Алгори́ѳмъ** м. совокупность знаковъ, примѣняемыхъ при какомъ-либо исчисленіи. Ак.].

Алды́ромъ *пить* или *хлебать* *каз.* татарс. жадно, глотищами, большою ложкою, ковшищемъ.

А́ле со. стар. и нар. *зап.* и *прмс.* аль, а́ли, или; || либо, развѣ; || ай, неужто, ой-ли, будто? **Але́** *юж.* да, такъ, конечно, разумѣется; || пожалуй, хорошо, ладно; || возраженіе: но, однако, да вѣдь. [См. *али*].

Алеба́рда ж. нѣм. пѣшее оружіе: топоръ и копье на длинномъ древкѣ; протазанъ, бердышъ. **Алеба́рдный, —довый**, къ ней относящійся; **алеба́рдникъ, алеба́рдщикъ, алеба́рдовщикъ** м. кто вооруженъ алебардою. || *Алебардникомъ* назвали у насъ растеніе Xiphidium.

Алеба́стръ м. гипсъ, сѣрнокислая известь. *Алебастромъ* называютъ его въ лѣпной работѣ и въ отливкѣ, а *гипсомъ* — полусквозистый видъ его, бѣлый или цвѣтной, обрабатываемый рѣзцомъ. Пережженый, толченый и замѣшанный на водѣ алебастръ, поглощая ее, стынетъ и твердѣетъ подъ руками, что и называютъ: *мерзнуть*; а прилѣплять лѣпную работу: *примора́живать?* **Алеба́стровая** *статуйка, — ломка, ломня*. **Алеба́стреникъ** м. переводное названіе растенія Gypsophila; гипсо́вникъ. [Ср. *алавастръ*].

Алего́рія ж. греч. иносказаніе, инословіе, иноречіе, околица, обиняки, проображеніе; рѣчь, картина, изваяніе въ переносномъ смыслѣ; притча; картинное, чувственное изображеніе мысли. *Весь вещественный, чувственный міръ не иное что, какъ иносказаніе, по соотвѣтствію, міра духовнаго.* **Алегори́ческій, —ри́чный**, иносказательный, переносный, окольный, обинячный; **алегори́стъ** м. иносказатель.

Але́гро ср. нескл. итал. легкая, живая, игривая и быстрая мѣра въ музыкѣ; **алегре́то** умал. му-

зыка менѣе быстрая. **Але́гри** ср. нескл. маскарадъ, балъ, вечеръ съ лотереею.

Але́й см. *оле́й*.

[**Але́йный** см. *алей*].

Александре́йка, александре́йка ж. красная бумажная ткань, съ пропиткою другого цвѣта (бѣлою, синею, желтою), на крестьянскія рубахи. **Александрійская-бумага**, чертежная, рисовальная, лучшаго качества и большаго размѣра; **—ій-листъ**, листья растенія Cassia Senna, слабительное; **—стручо́къ**, сладкій плодъ раст. Cassia fistulata, сладкая-трость, дивій-медъ, легкое слабит.; **—стихъ**, ямбическій шестистопный, съ перерубомъ посрединѣ, напр. Посланіе Имп. Александру *Жуко́вскаго*. [**Александри́тъ** м. Мин. Драгоцѣнный камень зеленаго цвѣта при дневномъ свѣтѣ и лиловато-краснаго при искусственномъ освѣщеніи, открытый въ день совершеннолѣтія императора Александра II въ 1834 году и названный по его имени. Ак.].

Алексѣ́я-тёплаго, Алексѣ́я-съ-го́ръ-вода́ или **съ-го́ръ-пото́ки, Алексѣ́я-проле́й-кувши́нъ**, [**Алексѣ́я Бо́жія проле́й кувши́нъ** *Кат.* См.] въ народѣ, день 17 марта, ростопель. *Съ горы вода, а рыба со стану*, съ зимней лежки. *На Алексѣя-теплаго доставай ульи изо мшеника* южн. *Покинь сани, ряди (ладь, готовь) телегу. Сани на повѣть. Выверни оглобли изъ саней. Каковы́ ручьи на Алексѣя, таковы и поймы.* День гусиныхъ боевъ, спускъ гусаковъ. **Алёха, алёша** *влд.* лгунъ, хвастунъ, бахвалъ, какъ *Ивашушка* простачокъ, *Емеля* дурачокъ, *Кузька* плутъ, *Наумъ* разумникъ и пр. **Алёшки** *подпуска́ть, влд. и смеж.* шутить, хвастать, лгать (Наум.).

Але́ктрисъ, родов. названіе пальмъ, часто находимыхъ въ комнатахъ.

Але́мбикъ м. хим. шлемъ, колпакъ перегоннаго снаряда; || цѣльй кубикъ, ручной или малый перегонный снарядъ.

[**А́ленькій** см. *алый*].

[**Алёха, алёша** см. *Алексѣя-теплаго*].

[**Алёхонекъ, алёшенекъ** см. *алый*].

[**Алёхъ** см. *ольха*].

[**Алёша** см. *Алексѣя-тёплаго*].

[**Алёшенекъ** см. *алый*].

[**Алёшк-** см. *Алексѣя тёплаго*].

Але́я ж. франц. дорога, усаженая по сторонамъ деревьями; въ лѣсу это *просѣкъ, просѣка;* если же деревья сажены, то *прбсадь. Отъ большой дороги къ усадьбѣ идётъ кленовая прбсадь.* **Але́йныя** *дорожки*, прбсадныя, просáженыя, въ прбсадяхъ.

А́ли, а́ле, аль, ай со. или, либо; || развѣ. *Али то, али это. Аль ты ослѣпъ?* «Звать *или* не звать?» показываетъ сомнѣніе, безъ выраженія своей мысли; «звать *аль* не звать?» показываетъ, что говорящій полагалъ бы не звать. *Аль тебѣ тѣсно было въ чистомъ полѣ пройти*, говор. раненый солдатъ пулѣ. *Аль я у Бога теленка съѣлъ? Аль моя пльшь наковáльня? Аль тебѣ въ лѣсу́ лѣсу мало? Аль въ людяхъ людей нѣтъ?* **А́либо, а́льбо** со. *бѣлрс.* и *малрс.* уптрб. по сосѣдству даже въ *пск.* и *кал.* или, либо; || можетъ-статься, станется, авось. *Алибо и такъ пройдетъ. Подай ту альбо эту.* См. *але.*

[**А́либи** (лат.) юрид. Въ другомъ мѣстѣ; нахожденіе обвиняемаго не въ томъ мѣстѣ, гдѣ совершено приписываемое ему преступленіе. Ак.].

[**А́либо** см. *али*].

Алига́торъ м. испан. земноводное изъ семьи ящеръ; къ этому роду принадлежатъ: *гавіалъ*, небольшой и долгорылый, въ Азіи и Африкѣ; *крокодилъ*, до 30 футъ длины, въ Стар. и Нов. Свѣтѣ; *кайма́нъ* или *алига́торъ*, до 10 ф. длиною, въ Америкѣ; онъ на водѣ нагло преслѣдуетъ даже людей. **Алига́торовы** *яйца.*

Алида́да м. астр. на орудіяхъ для наблюденія высоты и разстоянія свѣтилъ (а въ землемѣріи и др. предметовъ): линейка, которая ходитъ лучомъ или [!!] сяжкомъ (радіусомъ) на одной точкѣ, указывая мѣру угловъ на дугѣ.

[**Ализари́нъ**, м. (исп.) Красное красильное вещество, добываемое изъ кроповаго корня и изъ антрацена. || То же, что марѣна. **Ализари́новый**, прил. отъ ализаринъ. Ак. Простонар. *зеленица*, ализари́новыя чернила. (Наум.)].

Аликво́тный *дѣлитель*, арнѳм. дѣлитель пбдцѣло, гладкій, безъ остатка; кратный. **Аликва́нтный**, дѣлитель не пбдцѣло, съ остаткомъ, некра́тный.

А́ликъ см. *алакъ* [?].

Алипа́нъ м. *киж.* грибъ болотникъ, козляникъ.

[**Алитера́ція** ж. Въ поэзіи: особенное созвучіе, состоящее въ томъ, что внутри стиха два или три слова начинаются ударяемыми слогами съ однимъ и тѣмъ же согласнымъ звукомъ впереди].

[**Али́фа, али́фить** см. *олифа, олифить*].

Алка́ли ср. нескл. щолочь, одна изъ основъ всякой соли (другая: *кислота*); **алкали́ческій**, щолочный. **Алкало́идъ** м. хим. вещество щолочнаго свойства, извлекаемое химически изъ растеній; *алкалоидовъ* много и они б. ч. весьма ядовиты. **Алкализи́ровать** что, хим. пережигать, отгонять огнемъ отъ соли кислоту или воду, чтобы оставалась щолочь; **—ся**, быть пережигаему; **алкализи́рованіе** ср. дл. **алкализиро́вка, —за́ція** ж. об. дѣйст. по гл., пережженіе, пережо́гъ, о́тжи(ё,о́)гъ.

Алка́ть чего, алка́ю и а́лчу; голодать, быть голоднымъ, томиться голодомъ; хотѣть ѣсть, позываться на ѣду, на выть, на пищу; || налагать на себя голодъ, тощу; поститься, удерживаясь отъ ѣды; || *сильно хотѣть, жаждать чего, стремиться силою воли. *Взалка́ть*, захотѣть ѣсть, проголодаться. *Поалкать* немного; *переалка́ть, проалка́ть* извѣстный срокъ, время. *Наалка́ться* вдоволь. *Доалка́ться* до тошноты. *Заалка́ться* до́ смерти. **Алка́ніе** ср. **алкота́, алчба́** ж. голодъ; голоданіе. *Ни жажда жльба не проситъ, ни алчба воды. Падьмилъ Богъ волка алкотою.* || *Ненасытность, жадность; **а́лчность** ж. жадность, въ прям. и переносн. знач. **А́лчничество** ср. алчность на дѣлѣ, поступки, уличающіе въ алчбѣ. **А́лчный**, [**а́лашный** *пенз.*, **а́ушный** *волг.* Оп., **а́лышный** *каз.* Опд.], голодный, алчущій. *Одънемъ нагихъ, обуемъ босыхъ, накормимъ алчныхъ, напоимъ жаждыхъ, проводимъ мертвыхъ — заслужимъ небесное царство. Алченъ въ кухарнѣ, жаденъ въ пивоварнѣ, а пьянъ-босъ въ мыльнѣ.* || Жадный, ненасытный; прожорливый. *Алченъ пёсъ, да не корыстенъ кусъ.* || *Неутомимо жадный къ познаніямъ. **Алчнова́тый**, то-же въ меньшей степени: **—тость** ж. свойство по знач. прлг. **А́лчничать**, жадничать, быть пё-

насытью. А'лчникъ м. —ница ж. алка́чъ м. не́насыть, алчный челов. или животное; болѣе въ переносн. знач. А'лчникъ, учен. родовое названіе улитокъ. Алка́тель или *алкачъ богатства*. Алка́тельница *свѣтскихъ усладъ*. Алчнѣ́ть, становиться алчнымъ. Алкать и лакать вѣроятно одно, отъ перестановки буквъ [!].

Алкіонъ м. *алки́дъ*, птичка Alcyon, alcedo, леди́нникъ, ивано́къ, зи́мородокъ, мартыно́къ. При семъ вспоминаешь мартышку, рыболова, чайку и франц. Martin-pêcheur. Нѣкоторыя птицы нашихъ странъ яркостію пера подходятъ къ полуденнымъ: сизоворонка, золотой щуръ и зи́мородокъ.

Алко́го́ль [г произн. спирантно, т. е. какъ въ словѣ *Господь*] м. хим. мельчайшая очищенная пыль, порошокъ, бусъ [?]; || чистый винный спиртъ, безводный спиртъ (хлѣбный или плодовый); виноспиртъ, [!!] и́звинь. Алкого́льный, спиртовой, [!!] и́звинный; —ли́ческій, то-же, болѣе въ смыслѣ подобія, сходства; —о́ли́стый, спиртоватый, съ и́звинью. Алкоголизи́ровать что, обращать въ пыль [?], въ и́звинь. Алкоголиза́ція ж. дѣств. по гл., винное броженіе, преобразованіе вещества въ вино. Алкоголеме́тръ м. спиртомѣръ, виномѣръ; поплавокъ съ градусникомъ, показывающій отношеніе и́звини къ водѣ, крѣпость, въ данной смѣси; онъ основанъ на относительной (удѣльной) тяжести той и другой жидкости. См. *ареометръ*.

Алконо́стъ? м. сказочная райская птица, съ человѣческимъ лицомъ, изображавшаяся на нашихъ лубочныхъ картинахъ.

Алкора́нъ м. кора́нъ, книга мусульманскаго закона, писанная со словъ Мохамеда; крестьяне назыв. ее: татарскій про́логъ. *Ваши рѣчи прямо въ Евангеліе писать, а наши и въ татарскій про́логъ не годятся.* Сожигая Александрійскую библіотеку, Омаръ сказалъ: «Если въ книгахъ этихъ писано то же, что въ Коранѣ, то онѣ лишнія; если же писано иное, то онѣ лгутъ».

[Алкота́ см. *алка́ть*].

[Аллеба́рд-,] аллего́рія, алле́гро, алле́я инр. см. *але-*.

[Алли- см. *али-*].

Аллилу́іа [аллилу́йя] ж. греч. *црк.* хвала Господу, хвалите Господа. *Аллилуйя у Гурья давно тверда. Поетъ куролесу* (греч. Господи помилуй), *а несетъ аллилуйю. Затянувъ аллилуйю, да скорѣй за аминь*, торопиться къ концу дѣла. См. также *алалы́ка*.

Алло- см. *ало-*].

[Аллоку́ція ж. (лат.), обращеніе рѣчи къ кому либо, особенно папы къ собранію кардиналовъ. Ак.].

[Алло́нжъ м. (фр.) хим. Приставка, коническая трубка для ретортъ. || Торг. Прибавочный листъ къ векселю. Ак].

[Аллю- см. *алю-*].

[Аллянóй (альняно́й, лляно́й). Простонар. вм. льняно́й. Ак.].

Алма́зъ ж. первый по блеску, твердости и цѣнности изъ дорогихъ (честны́хъ) камней; адамантъ, бриліантъ. Алмазъ, чистый углеродъ въ гра́нкахъ (кристалахъ), сгораетъ безъ остатка, образуя угольную кислоту. *Алма́зъ* названіе общее; *бриліантъ*, болѣе цѣнный по величинѣ и полной грани, осаживается сквозниною, безъ подложки; *алмазъ*, неполной грани, плоскій, бываетъ въ глухой (съ исподу) оправѣ; *розе́тка*, искра, самый мелкій алмазъ. *Алмазъ стекольщичій*, неграненый, сырой, въ оправѣ на ребро, на природную грань. *Это* алма́зецъ *порядочный; это* алма́зикъ *годный; это* алма́зишка *дрянной; а вотъ* алма́зище *царскій. Алмазъ стекольщика бѣли́тъ*, негоденъ, не рѣжетъ, а только скребетъ, царапаетъ. *Свой глазъ—алмазъ*, свой призоръ. *Алмазъ алмазомъ рѣжется, воръ воромъ губится*, въ сыщики берутъ такого-жъ вора. *Твердъ (вѣренъ, до́рогъ), какъ алма́зъ. Алмазъ ангельская слеза*, повѣрье. Алма́зный *перстень*, съ алмазами; — *пріискъ*, — *блескъ*. Алма́зистый, алмазови́дный, подобный ему, сходный съ нимъ. Алма́зникъ м. торгующій честны́ми каменьями. Алма́зчикъ м. бриліантщикъ, ювелиръ, кто гранитъ алмазы или оправляетъ дорогіе каменья.

[Алманди́нъ см. *алабандинъ*].

[Ални́ *ряз.*, а́лно *тамб.*, алны́ *влд.*, а́льна *орл.*, альни́ *кур.*, даже до того. Оп. Ср. *оли*].

Ало́, окликъ съ судна или на судно: эй, слушай! У насъ впрочемъ болѣе окликаютъ именемъ судна, прибавляя *на*; напр. *На Смоленскѣ! На Воеводѣ!* или просто: *На кораблѣ! На бригѣ!* А оттуда отзываются: *ало́* или *есть*, т. е. слушаемъ.

[Алова́т-, алоголу́бый см. *алый*].

Алодіа́льный нѣм. относящійся къ ало́ду, къ полному и наслѣдному владѣнію землею; со́бный, полновладный; противоп. *ленный*; у насъ *родонаслѣдный* или *вотчинный* также противополагалось *помѣстному*, жалуемому временно, что въ новѣйшія времена названо *пожизненною арендою*, а *помѣстное* составило одно съ *вотчиннымъ*.

А'лодь? ж. *арх-мез.* поляна, обширная и ровная мѣстность. Алодно́е *мѣсто?* ровное и открытое.

[1. Алое́ см. *алый*].

[2. Ало́е [, алоэ] ср. ало́й м. африк. раст. Aloe, сабуръ. Ало́йный, сабуровый и сабурный, изъ него добытый или къ нему относящійся. Ало́йное-де́рево, Agallocha, изъ семьи молочаевъ; душистое, при сожженіи пахнетъ роснымъ ладаномъ.

[Алозо́бикъ, алозоло́тная см. *алый*].

[Ало́й, ало́йный см. 2. *ало́е*].

[Алокро́вный см. *алый*].

[А'локъ см. *алакъ*].

[Алоли́цый см. *алый*].

Алопа́тія ж. греч. общій способъ лѣченія, одинъ принятый до введенія *гомеопатіи*; первый основанъ на положеніи: «уничтожай противное противнымъ», давай больному снадобье, производящее припадки, противоположные лѣчимой болѣзни; второй: «исцѣляй подобное подобнымъ», давай больному, напр. въ холодной лихорадкѣ, снадобье, которое породило бы ее же въ здоровомъ. Алопати́ческій, —ти́чный, къ ней относящійся; алопа́тъ м. —тка ж. кто держится этого ученія.

[Алоси́ній, 1. а́лость см. *алый*].

2. А'лость? ж. *арх.* занавѣсъ, завѣса, по́лы, по́логъ. А'лостить, завѣшивать, застѣнять? не одного ли корня съ гл. *ласти́ть*, задѣлывать щели, пазы? тогда бы должно было читать: *о́ласть* и *оласти́ть?* [!].

[Алощо́кій см. *алый*].

Алтаба́съ м. персидская парча.

Алта́йскій чесно́къ, дикій мѣстный чеснокъ, Allium fistulosum altaicum, —волкъ, Canis aureus, особый мѣстный видъ волка огненной шерсти, какъ красная лиса, съ мохнатымъ полѣномъ.

Алта́рь м. **олта́рь**, жертвенникъ, возвышеніе разнаго вида, на которомъ народы, каждый по вѣрѣ своей, приносили Богу жертву. ||Въ христ. церк. возвышеніе съ приступками въ глубинѣ церкви; || въ православной: восточная оконечность церкви, отдѣленная иконостасомъ и царскими дверьми. *Свято мьсто, алтарь. Дурака и въ алтарь бьютъ. Дураку и въ алтарь не спускаютъ. И велика барыня, а въ алтарь не льзъ. Книга-то книга, слово-то слово! натка, пономарь, унеси ее въ алтарь*, о малограмотномъ попѣ. [*Въ олтарѝ повѐрнется, свѣчъ не поломаетъ*, пословица про ловкаго, оборотистаго человѣка. *Каш.* См.]. **Алта́рный**, къ нему принадлежащій, относящійся.

Алте́й м. растеніе Althea officinalis, изъ сем. проскурняковыхъ; слизь-трава, кровохлебка, проскурнякъ, просвирка, калачики (отъ подобія сѣменныхъ головокъ его), собачья-рожа. **Алте́йный**, прил.

Алты́нъ м. татар. (золото? шесть?) бывшая серебр. монета въ 6 денегъ или въ 3 копейки. Названіе *пятиалтынный* осталось донынѣ; *грошъ, деньга, полушка* или *пулъ* исчезли, какъ *алтынъ*, и поминаются почти только въ поговоркахъ, какъ древнія *куны* и *мороки*, напр. *За моремъ телушка полушка, да рубль перевозу. За поль-ушка́ ни полуполу́шки* (скороговорка). *Солдату три деньги въ день, куда хочешь, туда ихъ и дѣнь. У Пикула ни пула. Нужда куны родитъ. Не дамъ ни мороки: За эту бородку давали двѣ новгородки, да третью ладожанку* ипр. Но мѣстами счетъ на алтыны еще сохранился, особ. между бабами; поминаютъ алтыны и въ поговоркахъ. *У него* **алты́ннаго** *за грошъ не уторгуешь. У него каждая копейка алтынным гвоздемъ прибита. Онъ съ алтынным подъ полтину подъѣзжаетъ. По-латыни—два алтына, а по-русски — шесть копеекъ*, отв. безтолковому. *Жалѣть алтына—отдать полтину*, т. е. больше убытка будетъ. *Не пожалѣть за рубль алтына, не придетъ рубль, такъ придетъ полтина. Алтынъ постановка спора́*, безъ денегъ не обзаведешься. *Отъ ку́ма алтынъ, отъ кумы́ полотно*, на крестинахъ. *Съ алтыномъ воюютъ, безъ алтына горюютъ. Потерялъ Мартынъ отцовъ алтынъ. Это алтынное дѣло. На алтынъ да на грошъ не много утрешь, или сыпь. Счастья алтыномъ не купишь. Алтынъ Мартыну—ни сапогъ подшить, ни скоба подковать. Съ алтыномъ — сиди подъ тыномъ*, притаись. *Не сто́итъ алтына, а тянется за полтиной. Алтынная кошка полтинную часть тянетъ. На три алтына торгу, а на пять долгу. На алтынъ товару, а на рубль растроски. Продалъ на деньгу, пропьлъ на алтынъ. Возьми сорокъ алтынъ: «Сороки не сороки, а меньше рубля не отдамъ»*, дразнятъ безтолковыхъ торговокъ за счетъ сбороками да алтынами. *Алтынная вора вѣшаютъ, полтинная чествуютъ. Пить бы на полтину, да пить ни алтына. Счастье — бѣдному алтынъ, богатому милліонъ. Этотъ алтынъ не того рубля. Хорошъ богатырь: пьянъ съ вина на алтынъ. Лучше на гривну убытку, чѣмъ на алтынъ стыда.* **Алты́нникъ** м. алтынная монета, нынѣ ко́пейка сребр.; **алтынникъ** м. —**ница** ж. **алты́щикъ** м. —**щица** ж. скупецъ, скряга, крохоборъ; ||корыстникъ, мелочной и низкій взяточникъ. *Подъячій, съ приписью: урывай-алтынникъ*. **Алты́нничать**, жадно и скупо вымогать и добывать деньгу. **Алты́нничанье** ср. дѣйств. по знач. гл. *Ты опять заалтынничалъ. Доалтынничаешь (или —ся) до бѣды. Изалтынничался купчина. Много ли наалтынничалъ? Поалтынничать было еще. Итакъ весь день проалтынничалъ; весь проалтынничался*, проторговался.

[**Алу́й** м. услуга, одолженіе. **Алу́йно**, вѣжливо. **Алу́нть**, услуживать *влад. костр.* Оп.].

[**Алу́ша** см. *алый*].

А́лфа, **а́льфа** ж. названіе первой буквы греческой азбуки, а; ||*начало, починъ, какъ и наше *азъ*; противоп. *омега, ижица, конецъ*. [**А́льфа и оме́га**, начало и конецъ, первый и послѣдній]. **Алфави́тъ** м. азбука, собраніе въ порядкѣ всѣхъ письменъ или буквъ одного языка. ||*Алфавитъ бумаги, имена*, **алфавитный** *указатель*, оглавленіе, роспись въ азбучномъ порядкѣ.

Алхи́мія ж. примѣненіе химіи къ суевѣрному исканію философскаго камня, всеобщаго цѣлебнаго снадобья, и тайны обращенія металовъ въ золото. **Алхими́ческій, —мичный**, къ наукѣ сей относящ.; **алхи́микъ** м. кто ею занимается, какъ дѣломъ.

Алчба́, **а́лчникъ**, [**а́лчница**, **а́лчнич-**, **а́лчнов-**, **алчность**], **а́лчный**, [**алчне́ть**,] см. *алка́ть*.

А́лый татрс. свѣтло-, ярко-красный; самаго густаго цвѣта розы, яркой (не золотистой) зари; багряный, багрецовый (не багровый), краски крови боевыхъ жилъ. *Алая кровь; алый цвѣточекъ; алый востокъ*. Говор. болѣе о предметахъ и о цвѣтѣ пріятномъ, почему и милаго друга зовутъ **а́леньким**ъ *дружко́мъ* изъ чего образовалось привѣтливое: **алу́ша** об. дружокъ. **Але́хонекъ, алёшенекъ, алова́тый**, блѣдноалый, съ алымъ отливомъ. *Надокъ мотылекъ на аленькій цвѣтокъ. Алый малый зелёнъ (синь) кафтанъ. Алый цвѣтъ по лицу разстилается, бѣлый пухъ по груди разсыпается. Люди живутъ, какъ алъ-цвѣтъ цвѣтутъ, а наша голова — вянетъ, что трава. Краше цвѣта алаго, бѣлье снѣга бѣлаго. Алый цвѣтъ милъ на весь свѣтъ. Зелены́мъ лугомъ пройдуся, на сине́ небо напляжуся, алой зорюшкой ворочуся. Алой кровью обливается сердечушко мое. Алы́мъ-алёхонекъ* или *алёшенекъ*, ярко-алый, совсѣмъ, весь алый. **А́лость** и **алова́тость** ж. состояніе по прлг. **Але́ть**, краснѣть, становиться алымъ; **—ся**, виднѣться, показываться алымъ. *Почки на розѣ уже алѣютъ. Что на дорогѣ алѣется, не оброни́лъ ли кто платочка?* Если *алѣть* говор. вм. *алѣться*, то выражаетъ, не казаться или мерещиться алымъ, а являться ясно, въ яркомъ аломъ цвѣтѣ, отличаясь этимъ рѣзко отъ окружныхъ предметовъ: *сукно алѣетъ на столѣ; роза алѣетъ на лугу*; здѣсь *алѣется* было бы слабо и неопредѣлительно (но правильно ли это?). *Алѣетъ, поколь молодѣетъ* (покуда молодъ); *станетъ старѣться, побурѣетъ. Выалѣли щечки ея*, выцвѣли, поблекли. *Дай яблочкамъ доалѣть*, дойти. *Макъ издали заалѣлъ*, показался; *заря заалѣлась*, запылась. *Поалѣлся цвѣтокъ*, накрасовался, вянетъ. *Щеки поалѣли отъ мороза.* **Алоголу́бый** и **голубоа́лый**, два оттѣнка лиловаго: первый голубѣе, второй алѣе; **алоси́ній** и **синеа́лый**, такіе же два оттѣнка фіолетоваго цвѣта. **Алоэ́** *олон.* румяна; против. *бѣлое*, бѣлила. **Алозо́бикъ**, [**алозо́бчикъ**] *сиб.* видъ клеста, пташка Loxia leucoptera. **Алозоло́тная** *заря*, золотоа́лая, золотистая. **Ало-**

ли́цый, алощо́кій ипр. понятны по себѣ. **Алокро́вныя** *животныя*, млекопитающія (сосуны), птицы, гады и рыбы. *Алокровныя жилы*, боевыя, артеріи, противоп. *чернокровныя* (вены, обратныя) и *бѣлокровныя* (пасочныя и млечныя).

А́лыкъ см. *алакъ*.

Алы́мъ м. **алы́ма** об. *ряз. влд.* простакъ, простофиля, разиня, глуповатый парень.

А́лынь? *арх.-мез.* (о́хлынь?) волна прилива.

Алы́ра, алы́ря об. **алы́ръ, алы́рь, алы́рникъ, алы́рщикъ** м. **алы́рница, —щица** ж. встарь: фигляръ, фокусникъ, штукарь, морочила, обманщикъ; || нынѣ: обманщикъ, плутъ, мошенникъ, карманникъ, майданщикъ, обыгрывающій въ зернь и въ кости; || бездѣльникъ, шатунъ, праздный лѣнтяй, дармоѣдъ, гуляка; промышляющій готовое; || кулакъ, перекупщикъ. **Алы́рный, алы́рскій**, къ нему относящійся. **Алы́рить, алы́рничать**, промышлять обманомъ; бездѣльничать праздно; [лѣниться, отлынивать отъ дѣла. *Чистоп. Бул.*]. **Алы́риться** надъ кѣмъ, надъ чѣмъ, зубоскалить, нагло издѣваться. **Алы́рство, алы́рничанье** ср. праздность; мошенничество. Ср. *ала́тырецъ?* [см. 1. *ала́боръ*].

Алыча́ ж. *кюк.* **гугу́мъ** *крымс.* тернъ, терновникъ, Prunus spinosa, кустъ и плодъ, ошибочно тернъ и дернъ. [Ср. *лыча́*].

[А́лышный см. *алка́ть*].

Аль, альбо см. *али*.

Альбатро́съ исп. [!, голл. albatros] самая большая птица изъ семьи чаекъ, особ. по ширинѣ полета; тота́къ, капскій баранъ, большая бурная-птица.

Альбино́съ м. **—сна** ж. бѣлый негръ, какерлакъ, блафардъ, дондосъ; человѣкъ, большею частію, чернаго племени, одержимый недужною бѣлизною кожи и воло́съ, при чемъ глаза (радужница) бываютъ красные, какъ у бѣлаго кролика; въ животныхъ, напр. мышахъ, выродки эти называются *корольками, князьками*. **Альбини́змъ** м. состояніе альбиноса.

Альби́тъ м. ископаемое изъ рода полевыхъ шпатовъ.

[А́льбо см. *або, али*].

Альбо́мъ, альбу́мъ м. лат. бѣлая книга, въ которую друзья и знакомые пишутъ и рисуютъ на память; || памятная книжка; || книга для путевыхъ замѣтокъ, записокъ и рисунковъ; || памятная книжка именъ, наприм. *альбомъ университетскій*; || сборникъ рисунковъ, картинъ на бумагѣ извѣстныхъ художниковъ. **Альбо́мные** *стишки*, пошловатые. **Альбо́мщикъ** м. **—щица** ж. любитель альбомовъ и ихъ стишковъ.

[**Альбуми́нъ** м. бѣлковина, бѣлокъ. **Альбуми́нный, альбуми́новый**, прил.].

[**Альбу́мъ** см. *альбомъ*].

Алько́въ м. франц. большая ниша, углубленіе въ стѣнѣ, нарм. для кровати; уступъ, заломъ, пазуха, кутокъ, тупякъ. **Алько́вныя** *украшенія*.

Альмана́хъ м. общее въ Европѣ, арабс. календарь, мѣсяцесловъ; || ежегодникъ, погодникъ, полѣтникъ, *бѣлрс. и малрс.* ро́чникъ; погодно выходящій сборникъ какихъ либо свѣдѣній, сочиненій; || стар. книга гадательная, знахарская, кудесная. **Альмана́шный** *издатель*, **альмана́шникъ**, какъ называютъ впрочемъ и составителя и любителя альманаховъ.

[**Альманди́нъ** см. *алабандинъ*].

[**А́льна, 1. альни́** см. *алии*].

[**2. А́льни** см. *аже*].

А́льникъ? м. *арх.* (алый?) родъ женскаго головного убора, повойникъ].

А́льно см. *аже*.

[**Альняно́й** см. *аллянбй*].

Альпа́ри ср. нескл. итал. торг. вровень, въ уровень, гладко, ровно; безъ прибавки, безъ паддачи, безъ придачи; ухо-на-ухо; такъ и такъ.

[**Альта́на, альта́нъ** см. *альтъ*].

[**Альтернати́ва**, ж. одно изъ двухъ].

[**Альтруи́змъ** м. настроеніе души и правило нравственной дѣятельности, признающее обязанностью человѣка заботиться о другихъ и приносить жертвы ближнему. Прти. **эгои́змъ**. Ак.].

Альтъ м. [—а и —а́] итал. голосъ между дискантомъ и теноромъ; низкій женскій голосъ; || родъ скрипки, вторы, **альто́вка** ж.; она поболѣе скрипки, съ убавкой тонкой струны и съ прибавкою баска́. **Альто́вый** *ключъ*, нотный, между дискантовымъ и басовымъ. **Альти́стый** *голосъ*, низкій, близкій къ альту. **Альти́стъ** м. **—тка** ж. кто поетъ или играетъ альта́. **Альта́на** ж. *зап.* бельведеръ, бесѣдка, теремокъ, вышка. [**Альта́нъ** м. балконъ. Ак.]. **Альтимє́трія**, часть тригонометріи, наука измѣренія высотъ. [**Альтимє́тръ** м. высотомѣръ. Ак.].

[А́льфа см. *алфа*.].

Альфре́ско, **фре́ско** ср. нескл. итал. стѣнная живопись водяными красками, по сырой, подготовленной для этого обмазкѣ (штукатуркѣ); нынѣ вообще зовутъ такъ хорошую стѣнную живопись и употребляютъ мн. *фрески*, которое склоняютъ.

[**Альча́нъ** м. масло. *Костр., твр.* Оп.].

А́льчикъ м. *арх.* игорная говяжья надкопытная кость, ко́зна, ко́занъ, бабка, костыга, шлякъ, лодыга, ба́ска; латинс. Talus.

Алѣть, алѣ́ться см. *алый*.

[**Алю́** межд. означ.: кончено. *Нижегор.* Оп.].

[**Алю́вій** м. (лат.) геол. наносъ, произведенный водою. Ак.]. **Алювіа́льный** въ геологіи: примытый водою, примывной, памывной, [наплывной,] на носный, осадочный; къ наносу, осадку относящійся.

[**Алю́зія** ж. намекъ].

Алюми́ній, алю́мній, [**алюми́нъ, алю́мій**] м. хим. щолочный металъ глинія, основа глинозема, глины; такъ же, какъ основа *ржавчины* — желѣзо; а *яри* — мѣдь. **Алюмини́тъ** м. ископаемое, похожее на квасцы, водный сѣрнокислый глиноземъ.

Алюни́тъ м. ископаемое, весьма близкое къ квасцамъ.

Алю́ръ м. фрн. образъ хо́да или бѣга лошади, бѣжь, побѣжка. Казаки говорятъ: *бѣжать на конь*; *какою бѣжью онъ побѣжалъ*; охотники и барышники: *какою побѣжкою ходитъ лошадь*, т. е. по природѣ своей. Побѣжка бываетъ: *ступа́*, нога-по́-ногу; *шагъ*, равный шагу человѣка; *хода́*, *сиб. ступь*, *пе́реступь*, крупный шагъ, шагистый, съ па́рысью зада; *па́рысь*, *грунца́*, *рысца́*, *хлынца́*, *притру́ска* или мелкая, малая рысь; *грунь*, *хлынь*, *рысь*, побѣжка съ выкидкою ногъ накрестъ, легкая, малая; большая, крупная, частая, машистая; *развалъ* или *плавь*, плавная, нетряская рысь; *и́ноходь*, когда обѣ ноги одного бока

выкидываются разомъ; *трюздъ*, мелкая иноходь, между иноходью и ходою. *Наревалъ, жеребой, въ-три-ноги*, ни рысь, ни иноходь, со сбоемъ сподрядъ; *трёпотъ*, ни рысь, ни иноходь; *цыганская*, мелкій перебой, сбивчатая нарысь, отъ насильственной наѣздки, самая шибкая хода; *наметь*, короткая меть, курцгалопъ, также порочная рысь, со скокомъ, со сбоемъ; *зайчикомъ, гопомъ, дыбки*, объ передніе ноги вздымаются почти разомъ, прыжкомъ, но конь едва подвигается съ мѣста; *метъ, галопъ, полная метъ*, то же, но помашистѣе; *скачь, вскачь, скокомъ, карьеръ, марш-маршъ* воен. тожъ, но безъ дыбковъ, а съ растяжкою; *слань, стёлька, растяжка*, во весь духъ, во всѣ лопатки. Ѣзда *траверсомъ*, бокомъ, бочкомъ.

Алю́сникъ м. —**ница** ж. **алю́съ** м. **алю́са** об. *сиб.* ляпникъ, ловкій краснобай; любезникъ, волокита; угодникъ, льстецъ и попрошайка, слоза. **Алю́сить** или —**ся, алю́сничать** *сиб.* льстить и угодничать, увиваться, изъ корыстныхъ видовъ.

Аля́ *на Дону:* окрикъ на овецъ; *орл.* то же, на свиней.

Аля́кишъ, [?**аля́кашъ**. Оп.] м. *твр. пен.* недопеченый хлѣбъ, полусырой, съ закаломъ; мякишъ; комъ тѣста.

Аля́къ см. *улакъ*.

Аля́пюшки ж. мн. *кстр.* родъ пироговъ.

Аля́пчикъ? м. *пен.* столбнякъ, безпамятство, дурь. *Знать на него аляпчикъ нашелъ.*

Аля́поватый, **оля́поватый** (**обляпи́ть**?) [!], несуразный, неуклюжій; грубоватой отдѣлки, топорной работы; —**тость** ж. свойство, качество по знач. прлгт. *Аляповатъ парень, да у рукъ дѣло.*

Амазо́нка ж. наѣздница; || долгое, широкое женское платье, обычно суконное, для верховой ѣзды. || Семья попугаевъ изъ куцыхъ. **Амазо́нскій-ка́мень**, зеленый полевой шпатъ.

Амальга́ма ж. хим. спускъ, соединеніе, сплавъ другихъ металовъ съ ртутью, сорту́чка. *Серебряная* сортучка находится въ природѣ въ видѣ руды; *золотую* дѣлаютъ для позолоты черезъ огонь. **Амальга́мный**, сортучковой, спусковой. **Амальгами́ческое** *золото, серебро*, спущенное со ртутью. **Амальгами́ровать** что, съ чѣмъ, спускать съ ртутью, сортучивать. **Амальгамиро́вка, амальгама́ція** ж. дѣйст. по гл.; || самая сортучка; || добыча золота и серебра изъ рудъ посредствомъ спуска со ртутью, которую послѣ отгоняютъ огнемъ.

Амана́тъ м. заложникъ; человѣкъ, взятый въ залогъ, въ обезпеченіе чего, вѣрности племени или народа, подданства покоренныхъ инр. Казаки говорятъ: *аманатчикъ*. [|| обманщикъ. *Доп. Сол.*]. **Амана́товъ**, ему принадлежащій; —**тскій**, къ нимъ относящійся.

Ама́нъ м. въ областяхъ пограничныхъ съ Турціею, съ Азіею: пардонъ, помилованіе, пощада; сдаюсь, помилуй, пощади. *Кто кричитъ аманъ, кто атланъ*, безтолочь: кто сдавайся, кто на́ конь. *Аманъ и пардонъ уважай*, солд. *На аманъ, на пардонъ у русскаго и слова нѣтъ.*

Амара́нтъ м. раст. Amaranthus, краса, красота, бархатникъ, бархатка, пѣтушій-гребешъ. **Амара́нтовый** *цвѣтъ*, оранжевый, жарко́й. A. paniculatus, щирецъ, красная-трава; A. retroflexus, щерица, тѣрница, сорочки, подсвекольникъ.

Аматёръ м. фрнц. любитель, знатокъ, охотникъ до чего; занимающійся чѣмъ не по званію, а по призванію, по любви, охотѣ, наклонности. Говор. о художествахъ, особ. о музыкѣ.

А́мба ж. лат. двойня, двойчатка, двоечка, двоюха, двоица; || выходъ двухъ нумеровъ кряду въ лото или въ лотерею; || два выигрыша сряду или рядкомъ на картѣ.

Амба́льный *астрх.* дрягиль, рабочій, таскающій товары на суда и обратно въ амбары; **амба́льныя** *деньги*, плата рабочимъ за нагрузку и выгрузку.

Амба́рго ср. нескл. исп. задержаніе торговыхъ судовъ или товаровъ въ гавани; запрещеніе, запретъ, задержка судна въ воен. время.

[**Амба́рецъ, амба́ринъ, амба́ришко, амба́рище** см. *амбаръ*].

Амбаржа́ція ж. фрнц. посадка на суда войскъ и погрузка воинскихъ принадлежностей. [**Амбарки́ровать**, сажать войска на суда].

Амба́ръ, анба́ръ м. строеніе для складки зернового хлѣба, муки́, а иногда и другихъ товаровъ, [житница]. **Амба́рецъ**, [**амба́ринъ**], *амба́рчикъ, амбаро́къ* м. *амба́ринка, амбару́шка* ж. умал., [**амба́ришко**], *амба́рница* м. укор., *амба́рище* м. увел. *У него въ амбарѣ и мыши перевелись. Наготы, босоты изувѣшаны шесты; холоду, голоду амбары полны. Не замьсить густо, какъ въ амбарѣ пусто. Есть въ амбарѣ, будетъ и въ карманѣ* (и наоборотъ). *Каково въ амбарѣ, таково и въ карманѣ. Пытъ въ карманѣ, да есть въ амбарѣ. Ключи въ карманѣ, а амбаръ сгорѣлъ. Проиначи Варвару изъ мужого амбару.* **Амбари́ще** ср. мѣсто изъ-подъ сломаннаго или погорѣлаго амбара *). **Амба́рный**, къ нему принадл. или относящ.; въ видѣ сщ. смотритель, содержатель амбара. **Амба́рщикъ** м. промышляющій отдачею амбаровъ въ наймы. **Амба́рникъ** м. мелкій лѣсъ, двух- и трехвершковый, годный только на холодныя (холостыя) строенія. **Амба́рница** ж. амбарная кошка. **Амба́рное** ср. **амба́рщина** ж. бывшая пошлина съ амбаровъ; || нынѣ плата за наемъ ихъ, на торгахъ и пристаняхъ.

Амби́ція ж. фрнц. чувство чести, благородства; самолюбіе, спесь, чванство; требованіе внѣшнихъ знаковъ уваженія, почота. *Онъ при амбиціи*, шутечно, при шпагѣ. **Амбиціо́нный**, себялюбивый, тщеславный, жадный до почестей, похвалъ, поощреній наградами и отличіями.

Амблио́пія ж. греч. врчб. короткое туманное и плохое зрѣніе; непомѣрная близорукость и слабость зрѣнія.

[**Амбо́нъ** см. *амвонъ*].

А́мбра [, **а́мврa**] ж. благовонное вещество, находимое комьями по взморью, какъ полагаютъ, изъ кишокъ китовъ (кашалотовъ). *Чорная амбра*, въ торговлѣ, гага́тъ, чорный янтарь. **А́мбровый** *запахъ* обнаруживается только при куреніи ею.

Амбразу́ра ж. фрнц. воен. прорѣзъ раструбомъ наружу въ земляномъ валу, или || крытый проемъ

*) Лучше бы писать *амба́рища*, увел. муж. р., а пустырь изъ-подъ амбара: *амба́рище* ср. р.; также: *городи́ща* м. большой городъ, *городи́ще* ср. развалины; *огни́ща* большой огонь; *огни́ще* мѣсто бывшаго огня; *пожа́рища* м. большой пожаръ, *пожа́рище* остатки послѣ пожара, погорѣлое мѣсто инр.

въ стѣнѣ укрѣпленія, для стрѣльбы изъ орудій; бойница или бой. || Проемъ окна́ въ домѣ. **Амбразу́рныя що́ки**, бока; *подошва*, исподъ. *Амбразу́рная пальба* или *черезъ бой*, противополагается *пальбѣ черезъ башкъ*, т. е. безъ амбразуръ, черезъ верхъ (крону) бруствера.

[**Амбре́** нескл. ср. Торг. Сортъ духовъ изъ эссенціи амбры съ примѣсью другихъ веществъ. || Простонар. Вообще благовоніе. Ак.].

[**А́мбровый** см. *амбра*].

Амброзія, [**амвро́зія**,] **амвро́сія** ж. греч. баснословная пища боговъ; говор. о вкусной яствѣ. || Родовое названіе пахучихъ растеній Ambrosia.

[**Амбулато́рія** ж. лѣчебница для приходящихъ больныхъ. || Самый способъ лѣченія при помощи совѣтовъ, подаваемыхъ не на дому, а въ больницѣ. **Амбулато́рный**, прил. передвижной, походный. || Назначенный для приходящихъ за совѣтомъ. || —**ныя** *формы болѣзней*, которыя больные переносятъ, оставаясь на ногахъ и сами посѣщая больницы. Ак.].

Амбушу́ръ, амбушю́ръ м. фрц. **а́нзацъ** м. нѣм. въ духовой музыкѣ: способъ приставки инструмента къ губамъ, дѣйствіе при семъ губами; приставка, охватъ; || та часть инструмента, что берется въ ротъ, приставляется къ нему; насáдъ, насадка, дульце, губникъ, ни́щикъ.

Амво́нъ (, **амбо́нъ**] м. греч. возвышенное или подпятое мѣсто для проповѣдника, сказателя рѣчи; || въ правосл. церкви, мѣсто передъ иконостасомъ, гдѣ читаются ектеніи, Евангеліе, проповѣди; бываетъ для проповѣдей и особый амвонъ среди трапезы; || возвышеніе среди церкви, для облаченія архіерея. **Амво́нныя** *ступени*.

[**А́мвра** см. *амбра*].

[**Амвро́зія, амвро́сія** см. *амброзія*].

[**Аме́тина** см. *ометина*].

Амети́стъ м. камень кварцевой (кремневой) породы, окрашенный природою горный хрусталь, синевато (фіолетоваго) цвѣта разныхъ оттѣнковъ. **Амети́стовыя** *серьги*;—*прiиски*.

Амигдали́тъ м. миндальный камень, миндалевикъ; горная порода огненнаго образованія, съ долговатыми ячейками, въ коихъ заключена другая порода. **Амигдали́нъ** м. хим. алкалоидъ, растительная ядовитая щёлочь, изъ горькаго миндаля.

Аминекъ? м. растеніе Bupleurum, заячья капуста, боярская спить.

Ами́нь нар. *церк.* истинно, воистину, подлинно, вѣрно и крѣпко. Народъ обратилъ *аминь* въ существит., разумѣя либо молитву, либо конецъ дѣла. *Аминь, аминь, разсыпься*, говор. нечистой силѣ. *Аминь человѣка спасаетъ. Ами́немъ великія дѣла́ вершатъ. Ами́нь дѣло вершитъ. Аминь письмомъ не велитъ, да дѣло вершитъ. Одно слово—аминь, а святыя дѣла́ вершитъ. Сколько ни пить, а аминемъ вершить. Аминемъ квашни не замѣсишь: молитву твори, да мýку клади. Аминемъ дѣла не вершить*, т. е. однимъ словами, обѣщаніями. *Аминь тому дѣлу; всему дѣлу аминь*, конецъ. *Знаетъ аминь и татаринъ*, въ молитвахъ. *Не скажешь аминь, такъ и выпить не дадимъ*, безъ молитвы. *Аминь, аминь—а головой въ овинъ*, распутный хапжа. *Отъ аминя не прибудетъ. Ами́немъ бѣса не избудешь. Подъ аминь пришолъ*, подъ конецъ дѣла. *Задать кому аминь*, порѣшить, уничтожить. *Разсыпался, будто кладъ отъ аминя*, вещь въ глазахъ пропала. *Молись да крестись: тутъ тебѣ и аминь.* **Ами́нь отда́ть**, т. е. отвѣтить, общее монастырское реченіе. *Есть ли кому аминь отдать*, есть ли кто въ избѣ, раскольн. *Аминь, да не ходи одинъ*, строгій запретъ, наказъ [**Ами́нь-ами́нь**! въ смыслѣ междометія ба-бá! *Ами́нь-ами́нь! какъ* (т. е. сильно) *ты расши́бся! Каш.* Смир.].

Аміа́къ, амоніа́къ м. летучая щёлочь, нашатырная щолочь, состоящая изъ азота и водорода; извѣстна какъ составная часть нашатыря и спирта его. **Аміа́ковый, —а́чный**, нашатырный.

Аміа́нтъ м. мягкій, волокнистый камень жироземной (тальковой) породы, видъ асбеста, горнаго или каменнаго льна. **Аміа́нтовый**, прил.

[**А́мка, а́мкать**, см. *амъ*].

[**А́ммa** см. *авва*].

[**Амми-, аммо-** см. *ами-, амо-*].

Амни́стія, греч. всепрощеніе, общее прощеніе, помилованіе виновныхъ, особ. политическихъ, послѣ войны, возмущенія пр.

[**А́мо, а́можe** см. *аки*].

Амони́тъ м., **Амо́новъ-ро́гъ**, окаменѣлая допотопная раковина, похожая на баранiй рогъ. **Амони́товые** *обломки*.

[**Амоніа́къ** см. *аміакъ*].

[**Амо́новъ-ро́гъ**, см. *амонитъ*].

[**Амо́ромъ**, очень быстро, мигомъ. *Дон.* Сол.].

Амортиза́ція *дома*, уплата, погашеніе; — *документа*, уничтоженіе, прекращеніе силы его.

Аморфи́ческій, *амо́рфный*, безобразный (но не *безобра́зный*); объ ископаем. неправильнаго вида, не въ гранкахъ, некристаллическій.

Амплиту́дъ м., [**амплиту́да** ж.] фрц., астрон. дуга истиннаго закроя (горизонта), между востокомъ или западомъ и средоточіемъ свѣтила, въ мигъ восхода и заката его. **Амплиту́да** ж. разность широтъ двухъ мѣстъ. || Просторъ или ширина размаха маятника.

Амплифика́ція ж. лат. риторич. фигура: многоречіе, многословіе, велеречіе; расширеніе, повтореніе одного и того же, разными словами и оборотами, для усиленія убѣжденія.

Амплуа́ ср. нескл. фрц. мѣсто, занимаемое актеромъ, по роду игры его; мѣсто, должность, званіе. *Онъ принятъ въ театръ на амплуа (званіе) героевъ, стариковъ.*

Амприкъ? м. *сиб.* растеніе Arctostaphylos alpina, видъ толокнянки.

Ампута́ція ж. лат. отъятіе, отъемъ, отсѣченіе члена, части тѣла. **Ампутаці́онный** *ножъ*. [**Ампути́ровать**, отнимать поврежденный или заражонный членъ тѣла. Ак.].

Амуле́тъ м. и **амуле́тка** ж. талисманъ; оба слова искаж. арабскія; привѣска, ладанка; охрана отъ порчи, охранное зелье, оберегъ, зачуръ; приворотный и отворотный корень; заговорное, наговорное зелье, корень пр.

Амуни́ція, муниція ж. фрц. все, что составляетъ одежду и вооруженіе воина; въ тѣсномъ смыслѣ: принадлежности, кромѣ одежды и оружія: перевязь, киверъ, каска, ранецъ, сума, подсумокъ пр. *Кислая муни́ція*, дразнятъ гарнизонныхъ. *Безсрочную муни́чку побывлить* солд. помыться въ банѣ. **Амуниці́онный, муни́чный**, къ амуниціи

относящійся; **амуни́чникъ** м. помѣщеніе для склада ея.

[**Амýръ** м. изображеніе Купидона, эмблема любви; || божество любви и самая любовь; || красавецъ. Ак.]. **Амýры** м. мн. фриц. милова́нье, волокитство, любовныя дѣли́шки, шашни. **Амýриться**, волочиться, влюбляться, любовничать. [**Амýрный**, любовный. || **Амýрное я́блоко**, плодъ Solanum lycopersicum, помидоръ. || **Амýрчикъ** м. миніатюрное изображеніе Купидона; красивый ребенокъ. Ак.].

Амфи́бія ж. греч. двужи́лое или земноводное животное, гадъ; ихъ четыре отдѣла: лягушки, черепахи, ящерицы и змѣи. **Амфибіоло́гія** ж. часть зоологіи, наука о гадахъ.

Амфибо́ль, [**амфибо́лъ**] м. ископаемое, близкое къ аміанту, состоитъ изъ кремнекислыхъ извести и горькозема.

Амфибра́хій м. стихотворная стопа, изъ двухъ краткихъ и одного долгаго слога посреди ихъ: ◡—◡, нпр. *доли́на, годи́на, поко́йно* [!]. **Амфибрахи́ческіе** *стихи*.

Амфило́гія ж. двусмысленность, отъ неправильной разстановки речи.

Амфисбе́на, семья без(дву)ногихъ ящерицъ жаркихъ странъ.

Амфитеа́тръ м. мѣсто, окруженное сидѣньями, по ступенямъ или уступамъ, для свободнаго вида на зрѣлище. **Амфитеатра́льное** *устройство*, ступеньчатое.

[**Амфитріо́нъ** м. гостепріимный хозяинъ, угоститель. Ак.].

А́мфора ж. греч. остроконечный книзу глиняный кувшинъ, кубышка; ихъ находятъ въ древнихъ гробницахъ.

Амча́нинъ житель Мценска. (Тург.). **Амче́нскъ** гор. Мценскъ. (Тург.).

[**Амша́никъ**, то же что **авша́никъ**; || зимняя изба, служитъ на лѣто кладовой, *моск.* Черн. См. *мшаникъ, омшаникъ*].

[**Амша́рина**, ж. очень топкое мѣсто въ болотѣ, покрытое мелкой растительностью и мохомъ, мочевина. *Болх.* Сах.].

Амъ, хамъ [ономат.,] *болѣе шуточн. дѣтск.* укушу, съѣмъ, вотъ я тебя съѣмъ. **А́мкать** кого съѣсть, кусать, укусить. **А́мка, га́мка** ж. *юж. дѣтс.* вава́ка, собака, песъ.

Анаба́съ, земноводная рыба Восточной Индіи.

Анаго́дни правильнѣе *онагодни*; см. *намедни* и *аландась*.

Анагра́ма ж. греч. игра буквами, задача образованія изъ однѣхъ и тѣхъ же буквъ различныхъ словъ, напр. *ромъ* и *моръ*; *врать* и *рвать*. *Либо дупеля, либо пуделя*; пудель — промахъ. || Рукоприкладный знакъ, сокращенная подпись мастера, художника; тамга. **Анаграмати́чный, —ческій**, къ ней относящійся.

[**Анады́съ** см. *надысь, намедни, аландась*].

Анако́нда, ж. огромная бразильская змѣя, водяной удавъ.

Анакреонти́ческій, писанный въ подражаніе греческому любовному поэту Анакреону.

Анала́въ м. греч. *церк.* парама́ндъ, платъ, носимый монахами на персяхъ, съ изображеніемъ креста (осьмиконечнаго, съ подножіемъ), орудій страстей Господнихъ, адамовой головы нпр

Ана́лизъ м. греч. разборъ, раздробка, разрѣшеніе, разложеніе цѣлаго на составныя части его; общій выводъ изъ частныхъ заключеній [!]; противоп. *синтезъ, синтети́ческій способъ, переходъ отъ общаго къ частностямъ*; || хим. разложеніе вещества на стихіи, на начала его; || матем. ученіе о величинахъ всѣхъ родовъ. **Анализи́ровать** что, разлагать, разбирать цѣлое на начала, основы, стихіи, на составныя части его. **Анализи́рованіе** ср. ок. **анализиро́вка** ж. об. дѣйствіе по гл. **Анали́тика** ж. въ логикѣ: разборъ, способъ рѣшенія вопроса отъ слѣдствій къ началамъ, отъ дѣйствія или явленій къ причинамъ; || въ матем. приложеніе алгебры (буквосчисленія) къ геометріи, рѣшеніе геометрическихъ задачъ безъ чертежей, однимъ счисленіемъ. **Аналити́ческій, —тичный**, относящійся къ анализу или къ аналитикѣ. **Анали́стъ** [?], **анали́тикъ** м. логикъ или математикъ въ показанномъ значеніи.

[**Аналоги́ческій, аналоги́чный** см. *аналогія*].

Анало́гій, [**анало́й**] м. греч. *црк.* палой, высокій столикъ отко́сомъ, съ наклонною столешницею, для чтенія стоя, для положенія св. иконы нпр.

Анало́гія ж. греч. сходство, подобіе, близость; соотношеніе двухъ сходныхъ предметовъ; выводы изъ сравнительныхъ заключеній. **Аналоги́чный, —ческій** *способъ заключеній*, по подобію.

[**Анало́й** см. *аналогій*].

[**Анаме́дни** см. *намедни, аландысь*].

Анамне́стика ж. врчб. ученіе о причинахъ и поводахъ болѣзни, обо всемъ, что ей предшествовало и могло быть съ нею въ связи.

[**Анамня́сь** см. *ономня́сь, намедни, аландась*].

Анаморфо́за, ж. [**анамо́рфозъ** м.] греч. безобразная, но правильно искаженная картина, принимающая въ граненомъ или гнутомъ зеркалѣ свой видъ; безобра́за.

Анана́съ м. америк. растеніе и плодъ Ananassa sativa, пріуроченное у насъ въ теплицахъ. *Этотъ ананасъ не про васъ*, вм. *этотъ квасъ*. *Свинымъ (гнилымъ) рыломъ ананасы нюхаетъ*. **Анана́сное** *варенье, мороженое*. **Анана́совый** *цвѣтъ, за́пахъ*. **Анана́сная, анана́сница** ж. **анана́сникъ** м. заведеніе, теплица для разведенія ананасовъ. || *Онъ сластоѣжка*, **анана́сникъ**, любитель анана́совъ.

Ана́нья об. *нвг.* ла́са, лиса́, угодливый и ласковый человѣкъ. *Въ людяхъ Ананья, а дома каналья*.

Ана́пе́стъ м. греч. стихотворная стопа, изъ двухъ короткихъ и третьяго долгаго слоговъ: ◡◡— *матеро́й, говорли́въ, одурѣ́лъ* [!]. **Анапе́стовый, —ти́ческій** *стихъ*. **Ана́пестоямби́ческій**, составленный изъ смѣси анапестовъ и ямбовъ.

Ана́рхія ж. греч. отсутствіе въ государствѣ или общинѣ главы, устроеннаго правленія, силы, порядка; безвластіе, безначаліе, многобоярщина, семибоярщина [!], [безурядица; господство беззаконія и произвола вмѣсто законности и порядка; постоянная замѣна общихъ законовъ исключительными мѣрами; отрицаніе всякаго правительства и управленія]. **Анархи́ческій, —хи́чный**, къ анархіи относящійся. **Анархи́стъ** м. **—тка** ж. заступникъ, покровитель, любитель безначалія, смутъ, крамолъ. [Ср. *беззаконіе*].

Анастáсіи-овéчницы, Аврамія-овчарá, въ народѣ, день 29 октб. См. *Авраáмово-дерево*.

Анастомóза ж., [**анастóмозъ** м.], греч. анатом. побочная кровеная жила, отводная жила, соединеніе двухъ жилъ общимъ отжилкомъ, встрѣча и соединеніе вѣтвей отъ двухъ жилъ.

Анатóмія ж. греч. наука о составѣ и [внутреннемъ] строеніи орудныхъ [т. е. органическихъ] тѣлъ; *біотóмія*, о строеніи тѣла человѣка; *зоотóмія* — животныхъ; *фитотóмія* — растеній; тѣлословіе. Она служитъ основаніемъ *физіологіи*, наукѣ о жизни. *Анатомію животную* дѣлятъ на *остеологію*, ученіе о костяхъ; *міологію*, о мышцахъ; *ангіологію*, о сосудахъ; *сланхнологію*, объ утробѣ, черёвахъ; *аденологію* о железахъ. **Анатóмиый, —мúчный, —мúческій**, тѣлословный, къ анатоміи относящійся. **Анáтомъ, —микъ** м. ученый, занимающійся этою наукою. **Анатóмить, —мúровать**, [**натáмнивать** *вят.*] что, вскрывать и разнимать мертвыя тѣлá съ научною цѣлью. **Анатóмленіе, —мúрованіе** ср. **анатомирóвка** ж. об. дѣйст. по знач. гл.

[***Анáтóмъ** см. *анатóмія*].

Анахорéтъ м. **—тка** ж. греч. пустыножитель, пустынникъ, отшельникъ, скитникъ. **Анахорéтная, —тская** *жизнь*.

Анахронúзмъ м. греч. погрѣшность отъ соединенія неодновремéнныхъ событій; ошибка въ лѣтосчисленіи, въ порядкѣ событій или въ обстановкѣ ихъ; несовремéнность, обчотъ, невсýпорица.

Анáѳема ж. греч. церковное проклятіе, отлученіе отъ церкви, отверженіе обществомъ вѣрующихъ; || об. брань, проклятіе. **Анáѳемствовать**, [**анаѳемáтствовать**] кого, предавать анаѳемѣ; **анáѳемить**, ругать, проклинать, желать зла и гибели. [**Анáѳемскій**, никуда негодный, сквернѣйшій, адскій. Ак.]. **Анáѳемщикъ** м. **—щица** ж. ругатель, проклинатель, сквернословъ.

Анбáръ м. см. *амбáръ*.

Анвелóпа ж. франц. воен. наружный валъ, передовой раскатъ крѣпости, для защиты отъ прямыхъ, прицѣльныхъ [ненавѣсныхъ] выстрѣловъ; обносъ, окопъ.

Ангажúровáть *даму* франц. пригласить для танца, пляски; просить, предложить; **—ся**, быть приглашаему; || дать согласіе на пляску съ кѣмъ. **Ангажúрованіе** ср. дл. **ангажúровка** ж., [**ангажемéнтъ** м.], об. дѣйст. по гл.

Ангáрка ж. *во-сиб.* рѣчное суденышко, подымающее до 80 пудовъ.

[**Ангá-сыры** (**-соаренъ**) см. *авдáн-сыры*].

А'нгелъ м. существо духовное, одаренное разумомъ и волею. *Ангелъ Велика Совѣта*, Спаситель. *Ангелъ-хранитель*, приставленный Господомъ къ человѣку, для охраны его. *Ангелъ свѣта*, благой, добрый; *ангелъ тьмы*, аггелъ, злой духъ. *Чей либо ангелъ*, святой, коего имя кто носитъ; *день ангела*, именины. По злоупотребленію, *ангеломъ* и *ангеломъ во плоти* называютъ не только человѣка кроткаго, благого житія, но и вообще кого любятъ, ласкаютъ, кому льстятъ. Въ этомъ знач. слышимъ: **ангелóчекъ, áнгельчикъ, áнгелушка, ангелёнокъ, —ночекъ** шр. *Ангелъ помогаетъ, а бѣсъ подстрекаетъ. Ангелъ встрѣчу, привѣтъ на пути. Ангелъ за трапезу*, привѣтъ за столомъ, какъ: хлѣбъ-соль. *Доброму дѣлу и ангелы небесные радуются. Гдѣ просто, тамъ ангеловъ со сто, а гдѣ хитро, тамъ ни одного. Хоть со ангелы ликуй, только насъ минуй*, дай Богъ тебѣ быть полковникомъ, да не въ нашемъ полку. *Ангелъ за душою усопшаго полетѣлъ*, повѣрье о малыхъ, падающихъ звѣздахъ. *Человѣкъ—не ангелъ (не Богъ). Нельзя быть ангеломъ*, оправданіе; отвѣтъ: *да не надо быть и діаволомъ. Въ людяхъ — ангелъ, а дома—чортъ (бьетъ). Тихій ангелъ пролетѣлъ*, всѣ вдругъ замолчали, [*и* NN *крылышкомъ задѣлъ*, прибавка на счотъ прервавшаго общее молчаніе. Шейнъ.]. *Его ангелъ-хранитель спасъ, уберегъ. Окрестъ боящихся Бога ангелъ Господень ополчается.* **А'нгеловъ** *óбликъ. Она скончалась съ áнгельскою улыбкою. Ангельское имя*, крестное, крещоное. *Ангельскою кротостію да тростію по́ кости*, злой хашка. *Ангельски каемся, да не ангельски согрѣшаемъ.* **Ангелообрáзный, —вúдный, —мýдрый, —нрáвный** шр. понятны по себѣ. **А'нгельскій-óбразъ**, монашество; **великій áнгельскій óбразъ**, схима. **А'нгельствовать**, монашествовать, схимничать. **Ангéлика**, самое рослое у насъ бурьянное растеніе изъ сем. зонтичныхъ; купырь, дягиль; Angelica Archangelica, дягиль аптечный, вонючій, дудочникъ, пушка, подрянка?, кукотина?; A. montana, почка-полевая, коровки; A. sylvestris, коровникъ, коровки, купырь или дягиль красный, снить, блекотъ?, штотунъ?, стотонъ? [Ср. *ангелъ*].

Ангидрúтъ, [**ангидрúдъ**] м. ископаемое, близкое къ гипсу: безводная сѣрнокислая известь, идущая въ дѣло замѣстъ мрамора.

Ангúна, ж. врч. воспаленіе горла, зѣва, вообще жаба разныхъ видовъ.

Ангúнга, ж. морская птица жаркихъ странъ, Plotus, между чайкою и гусемъ.

Ангúчъ, [**аангúчъ**] м. водящаяся у восточныхъ береговъ Сибири утка, Anas glacialis, морянка; ее назыв. также аулыкъ, аулякъ, савка, саутка (A. hiemalis); два вида эти очень схожи.

Англіолóгія ж. часть анатоміи: наука о сосудахъ въ тѣлѣ, особ. о кровеныхъ (боевыхъ и обратныхъ), пасочныхъ и млечныхъ.

Англизúровáть *лошадь*, окорнать хвостъ по-англійски, подрѣзавъ сухія жилы съ-исподу рѣпицы, чтобы она поднялась; куцохвóстить; **—ся**, быть англизируему. **Англизúрованіе** ср. **англизирóвка** ж. дѣйст. по знач. гл., куцохвóщенье. **Англизирóвщикъ** м. мастеръ этого дѣла. **Англичáнить** или **—ся**, подражать въ быту или въ пріемахъ англичанамъ. **Англомáнія** ж. пристрастіе къ Англіи и къ англичанамъ, къ языку и быту ихъ. **Англомáнъ** м. **—мáнка** ж. страстный приверженецъ всего англійскаго. **Англицúзмъ** м. англійскій складъ, оборотъ рѣчи, въ родѣ напр. *это хорошо для ничего; каждый человѣкъ ничего не знаетъ*. [**А'нглійскій, áглицкій**, прилаг.]. **А'нглійская-сóль**, горькая соль, эпсомская, седлицкая; сѣрнокислый горькоземъ (магнезія), слабительное. **—земля**, бурая краска, умбра, окрашенная желѣзомъ тонкая глина; **—болѣзнь**, Rachitis, золотуха, поразившая кости съ измѣненіемъ состава и вида ихъ; искривленіе костей; **—ій рожóкъ**, духо-

вое музыкальное орудіе, схожее съ гобоемъ. [Англе́зъ м. старинный танецъ. Ак.].

А'нда, **а́нно**, инно, см. *а́же*.

Анда́нте ср. нескл. итал. муз. средній и ровный размѣръ въ музыкѣ, между рѣдкимъ и частымъ, медленнымъ и быстрымъ, между *адажіо* и *аллегро*. **Андантѝно**, еще умѣреннѣе, медленнѣе чѣмъ *анданте*.

Андарáкъ, **а́ндракъ** м. *зап.* (нѣмц. *Unterrock?*) [черезъ литовск.] исподни́ца, шерстяная полосатая юбка крестьянокъ, родъ понёвы.

[**Анджига́нъ** см. *анжиганъ*].

[**А'ндракъ** см. *андарáкъ*].

[**Андре́ева-трава́**, **андре́евка**, **андре́евъ кре́стъ**. **андре́й-трава́**, см. *Андре́я-налѝвы*].

Андре́щъ, т. е. *одрѣ*, *одрещъ*, искажен. *ондрещъ кстр. вят.*, одноколка съ во́локами (жердями, которыя сзади тащатся), для таски сноповъ, сѣна; сноповозка, одрещъ, одрецы. || *Арх.* нелевня, половня, мякинница? || **Андрецы́**, **одрецы́** *влд.* дрова.

Андре́я-налѝвы, [**Андре́я-нали́ва**] въ народѣ, день 4 іюля. *Озими въ наливы, греча на выходѣ. Овесъ въ кафтанѣ, а на гречѣ и сорочки нѣтъ. Озими доходятъ наливомъ, овесъ до половины дорослъ.* **Андре́я-осе́нняго**, день 30 нояб., наслушиваютъ въ ночи воду: *шумная вода къ стужамъ, метелямъ*. **Андре́ева-трава́**, [**андре́евъ-кре́стъ**, **андре́й-трава́**], **андре́евка**, растеніе Veronica spicata.

Андроги́нъ, м. греч. гермафродитъ; человѣкъ уродливаго образованія, ни того, ни другого пола; двуполый, двуснастный, двусбруйный, обуполый, межеумокъ; распѣту́шье, курей; женовидный мужчина назыв. дѣвуня, дѣвуля, раздѣвулье, бабе́ня, бабуля, баба́тя, а женатый бабья́къ; мужевидная женщина: мужланъ, мужланка, мужла́тка, борода́ля (если бородата), размужи́чье.

Андроме́да ж. сѣвр. раст. Andromeda, безплодница, тундрица, богульникъ?, пьяная-трава, болотникъ, подбѣлъ. || Назв. созвѣздія.

Андро́нъ м. шестъ, жердь; || сово́къ, плица, чернакъ, напр. на свеклосахарныхъ заводахъ. *Подпускать андро́на ряз.* врать, лгать, хвастать. *Андро́ны пдутъ тул.* говорится, коли кто некстати важничаетъ и дуется. *Андро́ны толстогубые*, то же. || *Въ Камч.* андроны, ожоги, двѣ палки, замѣстъ кочерги и щипцовъ, для ухода за очагомъ въ юртѣ, кибиткѣ; ими выносятся головни, когда юрта кутается.

Андылыщина? ж. *якут.* любовная пѣсня.

Ане́ва? [? **анёва**] ж. *арх.* (огнева?) яркая полоса неба, промежъ тучъ; признакъ вѣтра оттуда.

Аневóжъ, **анегóжъ**, пар. *твр.-ржв.* неужели, неужто, будтобы, можетъ ли быть.

[**Аневри́змъ** м.], **аневри́сма** ж. греч. растяженіе, расширеніе въ одномъ мѣстѣ боевой жилы (артеріи); кровеная-блюна; **—исти́чный**, **—исти́ческій**, къ ней относящійся.

[**Анегóжъ** см. *аневожъ*].

Анекдо́тъ м. греч. короткій по содержанію и сжатый въ изложеніи разсказъ о замѣчательномъ или забавномъ случаѣ; байка, ба́утка. [Уменьш. **Анекдо́тецъ**. **Анекдоти́стъ** м., охотникъ до анекдотовъ. **Анекдоти́ческій**, имѣющій свойства анекдота. Ак.].

Анѐмія ж. греч. врч. безкро́віе, малокровность, малокровіе; истощеніе, потеря крови. [**Анеми́ческій**, малокровный].

[**Анемогра́фъ** м. физ. приборъ, самоотмѣчающій направленіе и скорость или силу вѣтра, преимущественно измѣритель скорости вѣтра. Ак.]. **Анемоме́тръ** м. греч. вѣтромѣръ, снарядъ для измѣренія силы, скорости, а иногда и направленія вѣтра. **Анемоско́пъ** м. вѣтроуказатель, вѣтреница, вѣтру́шка.

Анемо́нъ м. растеніе изъ сем. лютиковыхъ, Anemone; вѣтреница, подснѣжникъ, чорное зелье, одномѣсячникъ, бѣлокъ (*бѣлокъ* также раст. Argemone и Erigeron), сонъ. A. nemorosa, куросле́нь, веснуха; A. ranunculoides, лютикъ, козелецъ; A. sylvestris, куриная слѣпота, овечьеруннико, бѣдый-прикрытъ.

[**Анемоско́пъ** см. *анемографъ*].

Анесте́зія ж. греч. врч. состояніе человѣка или животнаго, лишеннаго внѣшнихъ чувствъ, воспріимчивости, чувствительности, особ. чувства ощущенія и боли; безчувственность, безчулость. [**Анестети́ческій**, относящійся къ анестезіи].

Анжига́нъ, **анджига́нъ** *во-сиб.* козленокъ козули.

[**А'нзацъ** см. *амбушюръ*].

[**Анили́нъ** м. хим. вещество, добываемое изъ каменноугольнаго дегтя и употребляемое для приготовленія разныхъ красящихъ веществъ. **Анили́новый**, прилаг. Ак.].

Ани́съ м. растеніе изъ сем. зонтичныхъ, Pimpinella Anisum, и пряное сѣмя его; *Анисъ-полевой*, тминъ, гуньба, козловки, королекъ, Carum carvi. **Ани́сный** *запахъ*. **Ани́совая** *водка* или **ани́совка** ж. **Ани́совое** *я́блоко*, порода не крупныхъ, но душистыхъ и крѣпкихъ, годныхъ въ прокъ и въ мочку яблокъ. **Ани́тъ** м. зонтичное раст. Anethum graveolens, коперъ, укропъ. **Ани́тный**, **—товый**, къ нему относящійся.

Ани́сьи-желу́дочницы, въ народѣ, день 30 декабря. Варятъ свиную требуху, гадаютъ о зимѣ, по черёвамъ, по печени и селезенкѣ.

Ани́тъ, [**ани́тный**, **ани́товый**] см. *анисъ*.

[**А'нка** см. *Анна-зимняя*].

[**А'нкерокъ** см. *а́нкеръ*].

Анкерто́къ м. морс. якорный брусъ, образующій крестъ съ цевьемъ (веретёномъ) якоря поперекъ, противу направленія лапъ. Бываетъ только у двуланаго якоря. Брошенный якорь падаетъ на пятку, опрокидываясь затѣмъ лапами плашмя, а брусомъ стоймя; при напорѣ вѣтра или теченія на судно, штокъ приходитъ въ лежачее положеніе, одинъ изъ двухъ роговъ обращается кверху, другой книзу, и лапа забираетъ.

А'нкеръ голнд. **а́нкеронъ** м. бочонокъ; сплюснутый бочонокъ, по привозу заморскихъ винъ; мѣра не одна, но около трехъ ведеръ. **А'нкерковая** *мѣра*. **А'нкерочное** *вино*. || **А'нкерные** *часы*, карманные, особеннаго устройства, отъ нѣм. *анкеръ*, якорь.

А'нна-зи́мняя, въ народѣ, день 9 декаб., начало зимы *юж. Беременнымъ бабамъ постъ. Волки стадятся, а разбѣгаются на Крещенье, послѣ выстрѣловъ*. **А'нна-лѣ́тняя**, день 25 іюля, *припасаетъ утренники. Холодный утренникъ на Анну—къ морозной зимѣ*. **А'ннушка** ж. у каменьщ. общее названіе каріатидъ, подставочныхъ статуй. **А'нка** ж. *кстр.*

птица галка, галица, клуша, Corvus monedula. **Анюти́ны-гла́зки**, растеніе и цвѣтокъ Viola tricolor, фіалка, мотыльки, полу-цвѣтъ, иванъ-да-марья, братки, братъ-и-сестра, прикорная-трава, розонасль?, камчукъ, троецвѣтка, сорокопе́дужная.

[**Анна́лы** мн. м. лѣтопись. **Анналѝстъ** м. лѣтописецъ. Ак.].

[**Аннексія** ж. присоединеніе (одной страны къ другой). Ак.].

[**А́нно** см. *áже*].

[**Аннушка** см. *Анна-зимняя*].

А́но, см. *áже*.

Аномалія ж. греч. уклоненіе отъ обычнаго, несходство съ обыкновеннымъ, отступленіе въ какомъ либо явленіи природы; изъятіе, исключеніе, уклоненіе, причуда, необычайность, странность. || Астрон. Уголъ разстоянія планеты отъ афелія или перигелія. **Аномальный, —ли́ческій**, или **анорма́льный**, составляющій изъятіе, исключеніе, уклоненіе отъ правила, порядка.

Аноні́мъ м. греч. безъименный писатель, неназвавшійся сочинитель; безъименникъ, потайникъ м., безъимёнка, невѣдо́мка об. **Аноні́мное** *письмо*, безъименное, безъ подписи.

[**Анормальный** см. *аномалія*].

Ано́ха м. простакъ, простѣня, простофиля, недоу́мка; вѣроятно *Енохъ, Эноxъ. Ой ты, Аноха праведникъ. Время плохо: сталъ указчикомъ Аноха. Аноха Аноху, да впрягъ въ со́ху.*

Ансамбль м. франц. худож. общность, совмѣстность, общее согласіе картины, музыки; взаимное соотвѣтствіе, стройная полнота.

Ансырь м. стар. вѣсъ, снѣрва въ $1^1/_2$ фунта, а потомъ въ 1 ф.

Антаблеме́нтъ м. зодч. верхняя часть зданія, стѣнъ, съ украшеніями: карнизъ, фризъ и архитравъ; обвершка стѣны.

Антагони́змъ м. греч. сопротивленіе, супротивность, противоборство, противодѣйствіе; перетяга, противосиліе; сила, вызываемая противною ей силою. **Антагони́стъ** м. **—тка** ж. про́тивень, супротивникъ, [супротивникъ,] су́протень; соперникъ. Антихристу придумали греческое названіе *Антемос*, въ переводѣ: противникъ; буквы эти, сложенныя по церковному счоту, даютъ роковое число 666.

Анта́лъ м. бочонокъ, анкерокъ венгерскаго вина въ 60 бутылокъ.

Анта́пка ж. (нѣм. Handhabe?) скобка, дужка у ружья, для погона.

Антаркти́чный, —ческій греч. супротивный арктическому, сѣверному; южный; говорится о полюсахъ и полушаріяхъ земли.

А́нтей, а́нтій м. Антихристъ. **А́нтіева** *печать*, у раскольн. суевѣрное названіе щедринокъ на плечахъ, отъ охранной оспы.

Анте́ки м. мн. жители подъ однимъ съ нами полуденникомъ, но въ разныхъ полушаріяхъ; антиподы, про́тивни; суточныя перемѣны у антековъ одинаковы, а годовыя противоположны. || Иные зовутъ такъ и жителей одного полушарія, подъ однимъ полуденникомъ, т. е. одной долготы, но разныхъ широтъ.

[**Антецеде́нтъ** м. предшедшее обстоятельство, могущее служить основаніемъ для вывода заключеній. Филос. причина, какъ предшествующее какому-либо дѣйствію. Ак.].

[**Антивозну́шницынъ** м. средство противъ весунщекъ. Вят.].

[**Антиво́ръ** м. особое приспособленіе (дверная цѣпочка) противъ воровъ. Вят.].

Антидо́ръ м. црк. благословенный хлѣбъ; большая просфора, раздаваемая частицами народу; изъ нея вынутъ *анецъ* для служенія.

Антидо́тъ м. греч. противоядіе, противоотра́ва.

[**Антиква́рій, антиква́рный, анти́ковый** см. *антикъ*].

Антикри́тика ж. возраженіе на критику, [!!] противуразборъ, [!!] противразборъ, отвѣтъ, отпоръ. **Антикри́тичный, —ческій**, противразборный. **Антикри́тикъ** м. кто возражаетъ на разборъ, оцѣнку

Анти́къ м. лат. старина, старинщина, древность, въ знач. вещи, особ. временъ греческихъ и римскихъ: древнее изваніе, камея шир. [(У торговцевъ) товаръ самаго лучшаго сорта; также рѣдкій по качеству въ торговлѣ *(Наум.)*]. **Анти́ковый**, къ антику, къ древней вещи относящійся; **анти́чный**, древній, особ. о предм. художественныхъ; **—ность** ж. древность вещи, какъ качество ея, принадлежность ея древнему Риму или Греціи. [**Анти́ква** м. обыкновенный прямой типографскій шрифтъ, русскій, французскій. Ак.]. **Антикваріи́** м. изучающій и собирающій древности вообще, какія-бъ ни было, старѝпарь, старѝщикъ, [!!] древлянѝнъ, [!!] древникъ; **антиква́рный**, къ сему дѣлу относящійся. Въ *античномъ музеѣ* хранятся древнія работы художниковъ; въ *антикварномъ* — старина разнаго рода; послѣднему, кромѣ *древнехранилища*, прилично названіе: *древней палаты*, или просто *старины, старинщины*.

Антило́пъ м. или **антило́па** ж. родовое или семейное названіе многихъ видовъ животнаго съ оленьимъ станомъ и козьими рогами. Въ Европѣ живетъ только альпійская *гемза*, а въ нашихъ азіятскихъ степяхъ два вида *сайги, аккуйрукъ* [бѣлая сайга] и *каракуйрукъ* [чорная с.]; остальные виды въ Азіи и Африкѣ. Сайга отличается бѣлыми, сквозистыми рогами, которые китайцы умѣютъ пилить (или раскатывать?) на листы, употребляемые на фонарныя стёкла.

[**Антило́сы** м. мн. блины. *Костр.* Оп.].

[**Антимакасса́ръ** м. салфеточка, которою для опрятности покрываютъ подушки и спинки мебели. Ак.].

Антими́нсъ м. греч. црк. вмѣстопрестольникъ; освященный платъ, съ изображеніемъ положенія во гробъ Іисуса Христа; кладется на престолъ церковный при совершеніи св. евхаристіи.

[**Антимоли́нъ** м. жидкость для уничтоженія моли. Вят.].

Антимо́ній м. или **антимо́нія** ж. сурьма, искон. Это особый металъ, находимый въ солях и др. соединеніяхъ. **Антимо́нное** *вино, рвотное*, употр. въ аптекахъ; **—ніяльный, —ни́стый**, сурьмяно́й, сурьмо́вый, сурьми́стый.

[**Антипа́па** м. выдающій себя за папу, противозаконно избранный, или второй папа, избранный не признающими другого. Ак.].

[**Анти́па-полово́да** см. *Антипы-половода*].

Антипа́сха ж. недѣля по пасхѣ, недѣля Св. Ѳомы, Ѳомина недѣля, красная-горка.

Антипа́тія ж. противострастіе; природное отвращеніе, безотчетная не́любовь, не́нависть; противопол. *симпатія, сострастіе, сочувствіе, пристрастіе;* **Антипати́чный, — ческій**, ненавистный, противный; **— ность** ж. свойство, состояніе противнаго.

Антипа́тъ м. черный коралъ.

[**Антипири́нъ** м. мед. вещество, приготовляемое изъ анилина и употребляемое для уменьшенія въ тѣлѣ болѣзненнаго жара. Ак.].

[**Анти́пки**, когти. *А ваша кошка здо́рово* (сильно) *антипки запущаетъ. Каш.* Смир.].

Анти́по́дъ м. житель на другомъ концѣ поперечника земного шара; про́тивень, супроти́вень; || жители подъ однимъ полуденникомъ въ разныхъ полушаріяхъ, антеки. Про́тивни, въ строгомъ смыслѣ, обращаютъ другъ къ другу подошвы ногъ.

Анти́пы-полово́да или **водопо́лья**, [**Анти́па-полово́да** или **водопо́ла**] въ народѣ, день 11 апрѣля. *Антипа* [*Антипъ*] *воду распустилъ. Коли на Антипу во́ды не вскрылись, то будетъ плохое лѣто. Антипа въ овражкѣ топитъ. На Антипу подъ порогомъ бродъ, на у́лицѣ переправа.*

[**Антисеми́тъ** см. *антисимитъ*].

[**Антисепти́ческій**, мед. препятствующій гніенію, броженію; противозаразный, противогнилостный, обеззараживающій].

[**Антисими́тъ, антисеми́тъ** м. противникъ евреевъ].

Антите́за ж. или **антите́зъ** м. греч. ритор. противоположность, противоположеніе, напр. *былъ полковникъ — сталъ покойникъ. Великій человѣкъ на малыя дѣла́.*

Антифлогисти́ческое *лѣченіе*, противувоспали́тельное.

Антифо́нъ ж. *церк.* краткій стихъ изъ псалмовъ, который поется въ перекличку, въ перезывъ, сперва на одномъ клиросѣ, а затѣмъ повторяется на другомъ.

Анти́христъ м. всякій противникъ Христу; въ народѣ, антій; собств. злой духъ, ратующій противъ истины и добра. Онъ долженъ явиться предъ скончаніемъ міра (вѣка) и открыто совращать благочестивыхъ, налагая на нихъ печать, клеймо. *Антіевъ-хлѣбъ*, [*антихристовый*] раск. картофель. *Прививная оспа — антіева* [*антихристова*] *печать*, раск. *Гражданская грамота отъ антихриста*, раск. *Клеймо на мышцѣ и въсѣхъ—печать* **антихристова**, раск. *Печать на паспортахъ—клеймо антихриста*, раск. *Перепись народная отъ антихриста, для взиманія дани съ живыхъ и съ мертвыхъ*, раск. *У антихриста дышловая колесница*, почему объ одной оглоблѣ ѣздить грѣхъ, раск.

Антиципа́ція ж. лат. обгонъ, перегонъ; раннее, преждевременное дѣйствіе; дѣло до поры, переды. || Астр. Видимое, мнимое поступательное движеніе звѣздъ.

[**Анти́чность, анти́чный** см. *антикъ*.

[**А́нтіева печа́ть, а́нтіевъ хлѣ́бъ. А́нтій** см. *Антей*].

Антоло́гія ж. греч. *цвѣтникъ; сборникъ мелкихъ образцовыхъ статеекъ или стихотвореній; **—ги́чный, — ги́ческій**, къ этому роду поэзіи принадлежащій, относящійся.

[**Анто́ніева** *пи́ща*, **Анто́ніевская —**, скудная, постническая пища. Ак.].

Анто́новъ-ого́нь врачебн. гангрена, помертвѣніе члена или части тѣла, которая отдѣляется, какъ неживое, и отпадаетъ. Отъ повальной смертоносной рожи XI вѣка, которую исцѣляли мощи Св. Антонія. **Анто́новское я́блоко** ср., [**анто́новка** ж.] красноглазовское, ду́хово, восковое; большое, поменьше *апорта*, желтое, немного мучнистое, похожее на *харламовское*; прочно только въ мочкѣ.

Антра́ксъ м. греч. злой вередъ, карбункулъ, злая болячка; || дорогой камень карбункулъ или *антраксъ*, въ древности, должно быть яхонтъ (лалъ, рубинъ) или пиропъ (вениса, гранатъ). **Антраконити́тъ** м. углистый, чорный известнякъ. **Антраци́тъ** м. порода каменнаго угля; горитъ безъ пламени и дыма, но требуетъ сильнаго поддувала; это нашъ донской каменный уголь. **Антраци́тный** *запахъ*. **Антраци́товое** *топливо*.

Антра́ктъ м. франц. промежду́йствіе, междудѣйствіе, междѣйствіе, межутокъ, межеви́ца. **Антрепренёръ** м. **—ка** ж. предпріятель, предпріятчикъ, предпріимщикъ, предприниматель; содержатель, устроитель, хозяинъ, основатель, заводитель, заво́дчикъ (дѣла), голова промысла, коноводъ. **Антресо́ль ж. антресо́ли** мн. франц. верхній полуярусъ въ домѣ, покои, отдѣленные въ вышину отъ заднихъ комнатъ, тогда какъ переднія остаются во всю вышину; || полати съ перилами, полусвѣтелка, полупокойчикъ, полувышка, горенка полатями. **Антресо́льный** *ярусъ*, полуярусъ. **Антреша́, антраша́, антрша́** ср. нескл. въ пляскѣ: прыжокъ вверхъ, съ перевоемъ ногъ, подскокъ.

Антраци́т- см. *антраксъ*.

[**Антраша́** см. *антрактъ*].

Антре́ ср. франц. входъ, вступленіе; || первое блюдо за столомъ передъ горячимъ, холодное.

Антрепренёръ, антресо́ль напр. см. *антра́ктъ*.

Антре́тный морс. о разстояніи: гадательный, глазомѣрный, на глазъ.

[**Антреша́** см. *антрактъ*].

Антрополо́гія ж. греч. наука о человѣкѣ; человѣковѣдѣніе; ученіе о человѣкѣ, какъ о животномъ и о духѣ; по плоти человѣка, это *анатомія* и *физіологія*; по духу его, *психологія*, наука о тѣлѣ и о духѣ, душѣ. **— ги́ческій, — ги́чный**, къ сему относящійся. **Антропо́ло́гъ** м. свѣдущій въ наукѣ этой, болѣе въ знач. психологъ, душесловъ. **Антропото́мія** ж. біотомія, анатомія человѣка, ученіе о строеніи тѣла его. **Антропоморфи́змъ** м. очеловѣченіе, олицетвореніе; приданіе вымышленному божеству человѣческаго образа, изображеніе боговъ въ видѣ людей. **Антропоморфи́ческіе** *вымыслы древнихъ*. **Антропофа́гъ** м. людоѣдъ, человѣкоядецъ.

[**Антрша́** см. *антрактъ*].

Анфила́да ж. франц. рядъ, порядокъ, прямое, продольное направленіе предметовъ, гусекъ, низка: *анфила́да покоевъ*, прямой рядъ, проходной порядокъ; *анфила́да пушки*, направленіе и предѣлъ полета снарядовъ ея; также продольная пальба вдоль стѣнъ или строя, про́низъ. **Анфила́дный**, вдольный, продольный. **Анфили́ровать** что, пронимать вдоль, пронизывать; обстрѣливать вдоль, проходить вдоль, гусемъ, веренцею.

Анфи́мовщина и **аѳиноге́новщина** ж. собир. два

угасшіе нынѣ толка раскольниковъ поповщины; послѣдніе остатки ихъ держались въ Ур. каз. войскѣ.

Анцыба́лъ? м. *кур.* бранное слово, басурманъ.

Анчо́усъ м. рыбка изъ рода сельдей, Clupea или Engraulis encrasicolus; идетъ въ пряныя подливы и приправы. **Анчо́усный** *вкусъ*. **Анчо́усовыя** *ловли въ Средиземномъ морѣ*.

Анчу́тки м. мн. *разг.-кас.* чертенята, бѣсенята. *Допился до анчутковъ*.

[**А́ншлагъ** м. объявленіе, вывѣшенное на стѣнѣ въ присутственномъ мѣстѣ, учебномъ заведеніи и т. п. Ак.].

А́ншпугъ см. *ганшпугъ*.

Анъ см. *а́же*.

Анюти́ны-гла́зки см. *Анна*.

Аноло́гіонъ м. греч. (антологія) црк. книга, содержащая въ себѣ службы праздниковъ Господскихъ, Богородичныхъ и Святыхъ.

[**Анора́ксъ** см. *антраксъ*].

Ао́рта ж. греч. царь-жила; начальная, первая и самая толстая боевая жила въ тѣлѣ, выходящая прямо изъ (лѣвой половины) сердца вверхъ, дугою взадъ и внизъ. Изъ нея отдѣляются боевыя жилы въ голову (сонныя), въ руки (ключи́шныя) и въ прочія части, а сама она раздволяется противу крестца, въ тазъ и въ бедра. **Аортовый, аортный**, къ царь-жилѣ относящійся.

Апа́йка ж. *прм.* татарка; || погайка, казачья плеть; || *каз.* чувашка. **Апа́йчанка** или **ки́рка** ж. *каз.* чувашская дѣвчонка.

Апана? ж. *кмч.* кормъ для ѣздовыхъ собакъ, вялепая рыба.

[**Апана́жъ** м. недвижимое имущество, назначаемое государствомъ членамъ владѣтельнаго дома. Ак.].

Апанёръ или **панёръ** м. морс. отвѣсное положеніе якорнаго каната; *якорь на панеръ* или *корабль пришелъ на апанеръ*, когда поднятъ и выбранъ канатъ до отвѣса или почти.

Апара́тъ м. лат. приборъ, снарядъ, орудіе, устройство, приспособка; **— тный, — товый**, снарядный, приборный.

Апаре́ль ж. франц. воен. отлогій спускъ съ валганка, съ барбета; спускъ въ крѣпостной ровъ.

Апартаме́нты м. мн. франц. палаты, покои, половина, въ знач. отдѣльныхъ покоевъ.

Апати́тъ м. ископаемое, по виду сходное съ берилломъ; фосфорокислая известь.

Апа́тія ж. греч. безстрастіе, безчувствіе, равнодушіе, безучастіе, безучастность, невозмутимость, холодность, постылость, косность, вялость, лѣнь, обломовщина (отъ повѣсти Гончарова). **Апати́чный — ческій**, безстрастный, равнодушный, косный и пр.

Апели́ровать лат. взывать выше по суду; переносить дѣло въ высшую степень [инстанцію], обжаловать рѣшеніе судебнымъ порядкомъ, взносить дѣло. *Обжаловать* можно дѣло, по цѣнности иска или по роду неподлежащее *взносу*. **Апели́рованіе** ср. окн. **апелиро́вка, апеля́ція** ж. об. переносъ, взносъ дѣла въ высшую степень суда; взываніе, взывъ о правосудіи. **Апеляціо́нный**, ко взносу, взыву относящ. **Апеля́нтъ, апеля́торъ** м. **апеля́нтка, апеля́торша** ж. челобитчикъ, проситель, взнесшій дѣло выше; взноситель; **— торскій**, къ нему относящійся. **Апе́ль** м. знакъ или голосъ (сигналъ) трубою конницѣ для сбора разсыпныхъ (флангеровъ); сборъ, зовъ, сзывъ, призывъ, кличъ.

[***Апе́ль** см. *апели́ровать*].

Апельси́нъ м. голнд. дерево и плодъ Citrus aurantiorum; сладкій померанецъ. *Знаетъ толкъ, какъ свинья въ апельсинахъ. Полно тебѣ гнилымъ носомъ апельсины нюхать*. **Апельси́нникъ** м. **Апельси́нное** *дерево*. **Апельси́новое** *мороженое*; **—ый** *цвѣтъ*, ярко-рыжевый, жарко́й. **Апельси́нщикъ** м. **— щица** ж. торговецъ этими плодами.

[**Апеля́нт-, апеля́тор-, апеляціо́нный**], **апеля́ція** см. *апели́ровать*.

Апети́тъ м. лат. позывъ на пищу, на ѣду; голодъ, алчба, тоща, алкота, выть, въ знач. чувства. Народъ говоритъ: *вы́ти нѣтъ, ѣды́ нѣтъ; не ѣстся, онъ не ѣстъ, не кормится, на ѣду нейдетъ*, нѣтъ апетита. *Рускій апетитъ никогда не претитъ. Нашъ апетитъ никому не вредитъ*. **Апети́тный**, располагающій, призывающій къ ѣдѣ; вкусный на видъ, вытный, лакомый, заманчивый;—**ая** *чашка*, большая, болѣе обычной чайной; хозяйская.

Апире́ксія ж. греч. врчб. въ перемежныхъ болѣзняхъ, особ. въ лихорадкѣ, свободная, вольная пора, между двухъ приступовъ; промежекъ, промежутокъ, межутокъ, межени́на, отпускъ, перемежекъ.

Апликату́ра ж. лат. муз. способъ переборки пальцами на музыкальномъ орудіи; разстановка, постановка пальцевъ; || на скрипкѣ: спускъ всей кисти внизъ по ручкѣ (грифу).—**ту́рный**, къ ней относящійся; **— ту́рщикъ** м. знатокъ этого дѣла. **Аппликé** ср. нескл. франц. вещь изъ простого метала, густо посеребреная или одѣтая серебрянымъ листомъ; накладное серебро, накладъ.

Аплоди́ровать кому, франц. рукоплескать, бить въ ладоши, одобрительно хлопать. *Здѣсь не* **аплоди́руется**, нельзя или не въ обычаѣ хлопать. **Аплоди́рованіе** ср. длит. **аплоди́ровка** ж. об. дѣйст. по знач. гл. **Аплодиро́вщикъ** м. **—щица** ж. хлопальщикъ, хлопуша, ладо́шникъ, рукоплескатель. [**Аплодисме́нтъ**, обыкн. въ мн. ч. **аплодисме́нты**, рукоплесканія, одобреніе рукоплесканіемъ].

[**Апло́мбъ** м. самоувѣренность. Ак.].

Апогаре́? ср. нескл. *Ур-каз.* шипу́чка, водица, водичка; дѣлается изъ воды, кизлярки, ягодъ и сахара.

Апоге́й м. греч. см. *абсида*. || Высшая степень славы, блеска, силы, значенія; самое цвѣтущее состояніе, верхъ, вершина, максимумъ. См. *абсида*.

Апогра́фъ м. греч. снимокъ съ автографа.

Аподикти́чный, —ческій греч. убѣдительный, ясный, понятный, короткій и положительный, недопускающій спора, возраженій, сомнѣній.

Апока́липсисъ, [**апока́липсъ**] м. греч. црк. откровеніе; видѣнія Св. Ап. Іоанна Богослова, **—си́ческій, — ти́ческій**, къ нему относящійся.

Апо́кри́фъ м. **апокри́фный, —фи́ческій**, о Свящ. Пис., все, что не принято въ каноиъ его, не признано боговдохновеннымъ.

[**Аполло́новка** ж. птичка Acredula caudata (Parus caudatus). Ак.].

Апо́ло́гъ м. притча, басня, поучительное иносказаніе. **Аполо́гія** ж. защита лица, дѣлъ или сочиненій его, устно или письменно. **Апологи́чный, — ги́ческій**, защитный, заступный, отстой-

ный. **Апологи́стъ** м. защитникъ кого или чего на словахъ или на письмѣ. **Апологе́тика**, наука о началахъ, излагающихъ истины христіанства.

Апоневро́за ж. анатом. сухожильное растяженіе, оболочка, плева, плена, болона; она покрываетъ и раздѣляетъ мышцы.

Апоплексія ж. греч. болѣзнь: ударъ, пострѣлъ, шуточ. кондрашка; различаютъ *нервный, кровеной и пасочный;* а по мѣсту, *мозговой и легочный.* параличъ, первый ударъ, но болѣе частный, не всего тѣла, а нѣкоторыхъ частей или членовъ его. **Апоплект(с)йческое** *сложеніе,* при которомъ человѣкъ склоненъ къ удару. **Апоплёктикъ** м. пораженный ударомъ, параличомъ; расположенный къ нему по сложенію, по природѣ своей; плечистый коротконогій.

Апо́ртъ м. апортовое или гусево яблоко; порода самыхъ крупныхъ и прочныхъ столовыхъ яблокъ, желтыхъ и румяныхъ. || Повелительное *апорть!* франц. принеси! подай! говорится собакѣ, которой велятъ подать поноску или убитую дичь.

Апоста́зія ж. греч. ересь, расколъ, отщепенство, отступленіе отъ догматовъ, отъ принятыхъ, основныхъ положеній исповѣданія. **Апо́статъ** м. **—а́тка** ж. еретикъ, раскольникъ; отщепенецъ, вѣроотступникъ; *ренегатъ*—вѣронзмѣнникъ, вѣропредатель.

[**Апостеріо́ри** см. *апріори*].

Апо́столъ м. греч. ученикъ, послѣдователь, приверженецъ; || учитель правовѣрія; || названіе двѣнадцати учениковъ Христовыхъ, посланныхъ имъ проповѣдывать Евангеліе; || книга дѣяній и посланій ихъ. **Апо́столово** *посланіе,* говоря объ извѣстномъ апостолѣ; *посланія* **апо́стольскія**, всѣ. *Апостольская церковь,* содержащая всецѣло ихъ ученіе. *Борода апостольская, а усокъ діавольскій,* о раскольникахъ и ханжахъ. **Апо́стольство** ср. званіе, состояніе, обязанности ихъ. **Апо́стольникъ** м. платъ, которымъ монахи покрываютъ грудь и шею; куколь.

Апо́стро́фа ж. риторич. фиг., когда говорящій обращается къ лицу или предмету, какъ бы бесѣдуя съ нимъ, напр. *Гдѣ ты, вчерашній день?* **Апо́стро́фъ** греч. грм. знакъ легкаго придыханія (') надъ начальною гласною. || Въ другихъ языкахъ, надстрочная кавычка (') означающая пропускъ буквы; можно употреблять и въ рускомъ: *'Вось пройдетъ; кто его зна'тъ; быва'тъ; ину п'ру случа'тся.* Въ церкв.-слав. грамотѣ: ˇ| знакъ для различенія над. мн. ч. отъ ед.

Апотео́зъ [, **апоѳео́зъ**] м. или **—за** ж. греч. обоготвореніе, обоженіе человѣка; у катол. беатификація, канонизація; || описаніе или изображеніе вознесенія души умершаго; прославленіе имени его прообразованіемъ жизни и смерти.

Апофили́тъ м. камень, похожій на слюду, листовикъ; онъ же рыбій-глазъ, по стеклянистому блеску своему.

Апоѳе́гма ж. краткое остроумное изреченіе.

Апоѳе́ма ж. геом. отвѣсъ изъ средоточія круга на сторону вписаннаго въ него многоугольника.

[**Апоѳео́зъ** см. *апотеозъ*].

[**Аппа-, аппе-** см. *апа-, апе-*].

[**А'пра́косъ** нескл. м. недѣльное Евангеліе или Апостолъ. Ак.].

Апре́ль, [апрѣ́ль] м. четвертый мѣсяцъ въ году; стар. брезенъ, квѣтень, цвѣтень. *Въ апрель земля прьетъ. Апрель всьхъ напоитъ. Мартъ пивомъ, апрель водою,* славится. *Ни въ мартъ воды* (условно), *ни въ апрель травы. Апрель сипитъ да дуетъ, бабъ тепло сулитъ, а мужикъ глядитъ: что-то еще будетъ. Играй пока, матушка Ока, апрель на дворъ* (т.-е. пока апрель стоитъ). *Апрель обманетъ: подъ май подведетъ;* а мѣсяцъ май—ай, ай, и тепель, да холодень. **Апре́льское** *утро.* **Апре́левы** *затьи,* холода.

Апрету́ра *сукна* фрн. отдѣлка, послѣдняя выдѣлка, отчистка.

Априко́съ см. *абрико́съ.*

Апріо́ри нар. лат. гадательно, по заключенію впередъ, по наведенію; наведеніемъ, умозрительно, переднимъ умомъ; противоп. *апостеріо́ри, доказательно, по дѣлу, опытомъ, заключеніемъ назадъ, заднимъ умомъ.*

Апробова́ть что, лат. одобрить, утвердить, признать годнымъ, облюбовать. *Послать что на* **апроба́цію**, на осмотръ, на испытаніе и одобреніе, на облюбованье.

Апроно́ нар. фрн. кстати, къ дѣлу; да вишь, чтобъ не забыть. *Я не апропо, а я 55 лѣтъ своему государю служу,* сказалъ выслужившійся изъ рядовыхъ капитанъ, услышавшій слово это впервые и принявшій его за брашное.

Апро́ша ж. или мн. *апро́ши,* франц. воен. осадные рвы и насыпи для закрытаго подхода къ крѣпости; ровъ, сапа, траншея, подходы, подступы, приконы.

[**Апрѣль** см. *апрель*].

А'шесель м. морс. никшій косой парусъ у бизань-мачты (задней), ставится въ бурю, взамѣнъ бизани и крюселя.

[**Апси́да** см. *абсида*].

Апте́ка ж. греч. заведеніе, гдѣ приготовляютъ и продаютъ лѣкарства; зе́льница, снадобница *(снадобница* — склянка). Бываютъ **апте́чки** домашнія, дорожныя, карманныя. *Аптека не на два вька,* о лѣченіи. *Аптека убавитъ вька. Аптека съѣстъ,* гов. о расходахъ. *Не лѣчитъ аптека, калѣчитъ. Аптека и лѣчитъ, такъ калѣчитъ. Аптека улѣчитъ на полвтка. И хорошая аптека убавитъ вька. Аптекамъ предаться—деньгами не жаться.* **Апте́чная** *вывѣска. Аѳанъ аптечный,* употребляемый въ аптекахъ, лѣкарственный. **Апте́карь** м. содержатель аптеки или получившій ученое званіе это и позволеніе содержать ее; зе́льникъ, снадобщикъ. Низшее ученое званіе по сей части *провизоръ,* высшее *аптекарь;* у содержателя аптеки два главныхъ помощника: *рецептурщикъ* и *лаборантъ;* прочіе—*ученики,* въ казен. апт. *гезе́ли* (нѣм. Geselle). *Аптекарь да лѣкарь, да третій—попъ. Аптекарь да лькарь сочтутся. Аптекари лѣчатъ, а хворые кричатъ.* **Апте́карша**, жена аптекаря. **Апте́каревъ, апте́каршинъ**, имъ принадлежащій, говоря объ извѣстныхъ намъ лицахъ. **Апте́карскій**, къ аптекарямъ относящійся, — *счотъ*, несоразмѣрно высокій. *Чистый счотъ аптекарскій—темны ночи осеннія.* **Апте́карскій** *вѣсъ:* въ апт. фунтѣ (7/8 руск. фунта или 84 золотн.) 12 унцевъ, унціи; въ унцѣ 8 драхмъ, въ драхмѣ 3 скрупула, въ скрупулѣ 20 гранъ. **Апте́чникъ**, аптекарскій ученикъ. **Апте́карство** ср. аптекарская наука и

занятія. **Апте́карить**, заниматься приготовленіемъ снадобій, особ. по нуждѣ или охотѣ, не будучи аптекаремъ.

Ара́ ж. **ару́**ъ м. **ару́** нескл. камчатская морская гагара. Colymbus (Uria?) Troile.

Араба́ см. *арба*.

Араба́ска ж. иногда **араба́скъ** м., болѣе употр. мн. [**араба́ски, —а́сокъ** и **—а́сковъ**] худож. лѣпное или писаное украшеніе, поясомъ, каймою, изъ ломаныхъ и кривыхъ узорочныхъ чертъ, цвѣтовъ, листьевъ, животныхъ ипр.

Ара́бскій, прилаг. отъ *Ара́вія*, лат. Arabia. **Ара́бскій** *языкъ*, **—ая** *лошадь*]. **Ара́бскія** *цифры*, численные знаки, нынѣ во всей Европѣ принятые: 1, 2, 3 ипр. Знаки I, II, III ипр. *римскіе*.

Ара́па ж. орава, толпа, множество народа въ кучѣ. *Бурлацкая ара́ва тянется. Вонъ ара́вушка веселая гуляетъ. Аравою города́ берутъ. Аравою пьяни орать, а говорить порознь.* || Людная семья и вся челядь въ домѣ: *онъ порядочную араву кормитъ.* || *Въ влд.* **аравушкою** зовутъ зырянъ, приходящихъ толпами для сплава судовъ въ Архангельскъ. **Ара́вистый** *домъ*, семьистый, большесемейный, многосемейный.

Ара́вникъ м. аравійское растеніе Antichorus, изъ сем. липовыхъ.

Ара́й м. **ара́ина** ж. потное, мочежинное или поемное мѣсто, на которомъ растутъ однѣ грубыя рѣзучія травы, и гдѣ посему бываетъ ранній покосъ.

Ара́къ м. водка, выгнанная изъ сахарнаго тростника, патоки, риса или изюма (водка плодовая, изъ винограда ипр., назыв. *ромъ* и *коньякъ*). **Ара́ковый** *запахъ*. **Арана́** ж. или **араки́** ср. нескл. *сиб.* молочная водка инородцевъ, перегоняемая изъ воночей кваши; у чувашъ, кумышка. *Въ Новороссіи* мѣстами водку назыв. *ракіа*. **Аракова́ть** *сиб.* сидѣть араку; гнать корчемную водку.

Арамýзы м. мн. *во-сиб.* голенища, штанины изюбровой замши (половники), подвязанныя у щиколотокъ и прихваченныя ремешками (толыгами) къ очкурѣ.

Аранжи́рова́ть что, фрн. устроить, учредить, урядить, завести; прибрать, привести въ порядокъ, расположить, подобрать.

Ара́нцы, оранцы, ранцы? ж. мн. *сиб.* каменистыя, скалистыя го́ры.

[**Ара́пка, ара́пкинъ** см. *арапъ*].

Ара́пленикъ, ара́пельникъ, ара́пникъ м. (съ польск. отъ нѣм. herab, прочь, отрыщь) длинная ременная плеть, длинный бичъ, кнутъ, ви́тень, на кнутовищѣ средней длины, съ пеньковымъ, волосянымъ или шолковымъ навоемъ, для хлопанья на псовой охотѣ, для порска́нья зайцевъ. **Ара́пничье, ара́пниковое** *кнутовище*, или **ара́пленище** ср.

Ара́пъ м. **ара́пка** ж. по природѣ, по племени чернокожій, чернотѣлый человѣкъ жаркихъ странъ, особ. Африки; мурринъ, негръ. || При Дворѣ это должность, занимаемая иногда и бѣлымъ служителемъ: придверникъ, припорожникъ. **Ара́пчо́нокъ** м. [мн. **ара́пча́та**], **ара́пчо́нка** ж. арапъ ребенокъ. **Ара́пчикъ** умал. арапъ; || голандскій червонецъ, пучковый (отъ пучка стрѣлъ); || *низ.* порода небольшихъ, твердыхъ, темнозеленыхъ яблокъ; || *у голубятниковъ*: черноголовый голубь; || порода голыхъ, чернокожихъ собакъ. **Ара́повъ, ара́пинъ**, извѣстному арапу, аранкѣ принадлежащій. **Ара́пскій**, имъ свойственный. **Ара́поватый**, черномазый, весьма смуглый, на арапа похожій. *Арапа* нельзя смѣшивать съ *арабомъ*, аравитяниномъ, какъ и производныя: *ара́пскій, ара́бскій* и др.

[**Арахле́еватый**, распущенный, перяливый. *колым.* Богор.].

Арахни́ды ж. мн. мизгири, пауки, павуки, мизги́рчатыя и ауко́выя, павчатыя насѣкомыя, изъ семьи пауковъ.

Араху́ ср. нескл. калмыцкая кумышка, водка (вино) изъ простокваши; передвоеная назыв. *арзи*; вонючая и пьяная.

Арба́, араба́ ж. у народовъ турец. и татарс. племени: повозка, телѣга различной постройки; у русскихъ татаръ, это руская же крестьянская телега, въ *перс. и таврич.* край, большая, громоздкая телега съ вѣрхомъ, о четырехъ косящатыхъ колесахъ; *на кавк. и въ астрх.* такая же двуколая. Въ *арбу* впрягаются гдѣ лошади, гдѣ волы, буйволы, верблюды. *Арбой поетъ, скрыпитъ какъ арба*, говор. потому, что народы эти никогда не смазываютъ осей, говоря: «не воры ѣдутъ, таиться нечего». *Не мазана арба, скрыпитъ; не сыченъ мужикъ, рычитъ. Чьмъ бы салу (волу) рычать, анъ арба скрыпитъ. Это не тележный слядъ*, **арби́ный. Арбя́но́й, арбо́вый, арби́шный**, къ ней относящ. или принадлежащій. **Арбовщи́къ** [**—ика́**,] **арби́шникъ** м. арбишный тележникъ.

[**Арбале́та**,] **арбале́тка** ж. [**арбале́тъ** м.] фрнц. лукъ съ прикладомъ и прицѣломъ, самострѣлъ. **Арбале́тный, —ле́товый, —ле́тковый** *прикладъ*. **Арбале́тная** *стрѣльба*. **Арбале́тчикъ** м. кто дѣлаетъ или носитъ оружіе это.

Арба́нъ м. *тмб. пск.* амбаръ; || *влд.* подвалъ, погребъ. **Арба́нникъ** м. амбарникъ, въ брашномъ знач. воръ, хлѣбокрадъ, подламывающій амбары.

[**Арби́ный** см. *арба*].

Арби́тръ третейскій судья. [**Су́перъ-арби́тръ**, предсѣдатель третейскаго суда, избранный арбитрами обѣихъ тяжущихся сторонъ]. [**Арбитра́жъ** м. торг. сравнительный разсчотъ вексельнаго курса на различныхъ рынкахъ, для опредѣленія относительной выгоды векселей на каждый изъ этихъ рынковъ. Ак.]

[**Арби́шникъ, арби́шный, арбовщи́къ, арбо́вый** см. *арба*].

Арбу́зъ м. растеніе и съѣдомый плодъ Cucurbita Citrullus, изъ семьи тыквенныхъ; **ка́унъ, кавуи́нъ**, *юже*. **Арбу́зикъ** *въ два кулака*; **арбу́зишка** *плохонькой*; **арбу́зище** *въ пудъ*. *Поднести женищу арбузъ* (малорус. *гарбузъ*, тыкву), отказать. *Для матушки княгини угодны дыни, а для батюшкина пуза надо арбуза. Эка головища: съ низовый арбузища.* **Арбу́зныя** *семечки*, лакомство. **Арбу́зистая** *сторона*. **Арбу́зчатый, арбу́зоватый** *видъ тыквы*. **Арбу́зникъ** м. **—ница** ж. разводящій арбузы, торгующій ими; большой любитель ихъ.

[**Арбяно́й** см. *арба*].

Аргали́ м. нескл. или **аргале́й** скл. дикая камчатская овца, баранъ; другой видъ водится у насъ на китайск. границѣ и на Усть-Уртѣ: дикій, степной, горный, каменный баранъ [самецъ, Ovis Pallii. Ак.], неправильно называемый туромъ

(зубръ), Ovis Argali, *на мѣстѣ:* **аркáръ, архáръ.** Въ Сардиніи водится схожій видъ, Ovis Musimon.

Аргáлъ м. црк. **аргасýнъ** *астрх.* монгольск. навозъ, наземъ, кизякъ, сухой кометъ скотскій на топливо, по недостатку дровъ.

Аргамáкъ [—ака́] м. встарь, рослая и дорогая азіятская лошадь, подъ-верхъ; кабардинскіе и трухменскіе аргамаки извѣстны у насъ донынѣ; послѣдніе узкогруды, ноджары, ходýлеваты, почему *аргамакомъ* и **аргамáчúхой**, въ шутку, называютъ высокаго и худощаваго, неуклюжаго человѣка. *Аргамакъ къ горѣ, меринокъ къ горѣ,* къ работѣ. [**Аргамáчій**, принадлежащій аргамаку. Ак.]. **Аргамакóвыя** *копыта стаканчиками.* **Аргамáчная** *побѣжка скаковая.* **Аргамáчникъ**, м. стар. конникъ, конный воинъ; || нынѣ: любитель аргамаковъ; конскій барышникъ. Отъ *аргамака* и киргизской кобылы родится *карабайръ.*

Аргасýнъ м. см. *аргалъ.*

Аргáшъ м. пестрая рыба, родъ форели или лосося; пеструшка.

Аргúшъ [—ишá], **аргы́шъ** [—ышá] м. *арх.*, *арыбúшъ* у зырянъ, *аргúзъ* у коряковъ, оленій обозъ. *Ѣхать аргишáми,* идти обозомъ.

Аргумéнтъ м. лат. причина, доказательство, убѣжденіе, доводъ. **Аргументúровать** что, доказывать, излагать доказательно, доводить. **Аргументáція**, доводъ, доказательное разсужденіе.

Аргýнъ [—унá] м.; *аргунáми* зовутъ владимірскихъ плотниковъ.

А́ргусъ, изъ греч. миѳологіи: человѣкъ, зоркій во всѣ сто́роны, сторожкóй. || Argus pavonius, птица на Явѣ, Суматрѣ, схожая съ павлиномъ, но перо сѣрыхъ и бурыхъ оттѣнковъ. || Небольшая голубая бабочка, съисподу вся въ глазкахъ.

[**Аргы́шъ** см. *аргúшъ*].

Ардáръ см. *айдаръ.*

Ардáшъ м. ордашъ, урдашъ, самый плохой шемаханскій и персидскій шолкъ. *Купишь ардашъ, даромъ денежки отдашь.*

Арды́шъ м. испанскій можжевельникъ, красный кедръ, кедровый верескъ, Juniperus Marschalliana.

Аревá? ж. *арх-тип.* полати на деревѣ, помостъ на медвѣдя.

Арéгва ж. *арх-мез.* артель промышленниковъ.

А́редъ м. *(Паредъ? Продъ?)* дряхлый старичишка, выжившій изъ лѣтъ, заѣдающій чужой вѣкъ; старый брюзгачъ, кащей, скряга; старый вѣдунъ, колдунъ; злой знахарь. *Исправедное созданіе (стлжаніе) аредомъ пойдетъ. Аредомъ вышло орл.* сблевалъ, вырвало, скипуло съ души. *Разсыпься аредомъ, да не доставайся скаредамъ,* разсыпься ветхимъ прахомъ, пропадай добро мое, да не доставайся вóрогу. *Онъ живетъ а́редовы вѣки,* маѳусаиловы годы, на зло людямъ. **А́редское** *дѣло,* самое злое, ехидное, сатанинское.

А́редь ж. *арх.* сыпь, зудъ, почесуха, свербежъ, воробъ.

[**Арéли** ж. мн. качели, рели. *Смол.* Оп.].

Аремá? ж. *арх.* раковина, выбоина въ стволѣ ружья.

Арéна ж. (латинс. *песокъ*) мѣсто для боевъ, ристалищъ, позорищъ; поприще, майданъ, поле; бѣгъ конскій, т. е. мѣсто для этого пир.

Аренда ж. нѣм. [!] условная плата владѣльцу за содержаніе въ своемъ хозяйствѣ населеннаго имѣнія его или земли, заведенія, завода; **на́ймы** *(платить наймы)*, откупъ, кортóмъ, кортома́, оброкъ, съемъ *(что съёму платишь?), олон.* брозга́. || Жалуемое кому въ срочное владѣніе имѣніе, стар. жалованье; || выдаваемый замѣстъ того правительствомъ, какъ это у насъ нынѣ дѣлается, срочный доходъ; || всякій повременный доходъ, въ видѣ роста, безъ права располагать истинникомъ (капиталомъ) или имѣніемъ. *Отдать* что *въ аренду,* отдать въ годы, въ голдъ, въ брозгу́, въ прокатъ, на прокатъ, въ мытъ, въ кортомъ, въ кортому, въ оброкъ, изъ оброка, на съемъ, подъ съемъ, внаймы, на откупъ; говр. и продать (на срокъ), промытить, *нврс.* напять, вм. отдать внаймы. || *Аренда юж. зап.* корчма, шинокъ, кабакъ; **арендáрь** [—аря́] м., **—дáрка** ж. шинкарь, корчмарь. **Аре́ндовый** *доходъ.* **Аре́ндныя** *деньги.* **Арендовáть** что, взять на аренду; брать на откупъ, откупать, оброчить, кортомить, брать изъ оброка, въ оброкъ, въ брозгу́, въ кортомъ, на съемъ, сымать, нанимать, на́ймовать. *Имѣніе это* **арендýется** *управителемъ,* ходитъ въ арендѣ. **Арендованіе** ср. окп. **арендóвка** ж. об. дѣйст. по знач. гл. **Арендáторъ** м. оброчный содержатель, съемщикъ, наемщикъ, кортомщикъ, откупщикъ, на́ймователь. **Арендáторша**, жена его; или || сама кортомщица. **Арендáторовъ**, **—торшинъ** *котъ, песъ;* **арендáторскіе** *счоты, пріемы.*

Ареóмéтръ м. греч. снарядъ въ видѣ стекляннаго пузырька, для измѣренія степени плотности или жидкости капельныхъ (текучихъ, жидкихъ, мокрыхъ) тѣлъ; жидкомѣръ; градусникъ *спиртовой, соляной* пир. *Спиртовой ареометръ,* спиртомѣръ, см. *алкоголемéтръ.* **Ареометрія** ж. наука, изучающая сравнительную плотность жидкостей; **—трúческій**, къ сему дѣлу относящійся.

[**Ареопáгъ** м. судилище. Ак.].

А́ресить *лѣсъ? арх-он.* сочить, подсачивать; подрубать, подсѣкать лѣсъ на коршо, для сушки.

[**Аресно́й** *лáданъ* см. *росно́й, роса́*].

А́рестега? ж. *арх.* бичовка въ три четверти длиною, привязная, въ числѣ многихъ, съ удочками, къ *ярусу,* длишнику (веревкѣ), для ловли трески и палтуса; *астрх.* поводóкъ.

Аре́стъ м. франц. задержаніе человѣка подъ стражей, взятіе подъ караулъ, заключеніе; *домашній арестъ,* приказаніе не выходить изъ дому; *арестъ съ исправленіемъ должности,* о чиновникѣ, временное отобраніе у него шпаги. *Арестъ имѣнія,* запретъ, запрещеніе съ отдачей подъ надзоръ. **Арестовáть** кого, взять или отдать подъ караулъ, подъ стражу, или только отобрать у подчиненнаго на срокъ шпагу. *Арестовать судно, товаръ,* наложить амбарго, запретъ, задержать и отдать подъ надзоръ. *Въ такихъ-то случаяхъ товаръ* **арестýется**. **Арестованіе** ср. окп. задержаніе, взятіе подъ стражу, подъ присмотръ; отобраніе шпаги. **Арестáнтъ** м. **— тка** ж. кто подъ арестомъ; пятый, стар. пятецъ, подстражный, заключéнникъ; остро́жникъ, коло́дникъ, невольникъ; такъ у насъ запрещено звать арестантовъ; народъ зоветъ ихъ *несчастными, больными. Не въ родъ арестанта,* выраженіе,

принятое для означенья идущихъ своей волей по этапамъ на казенный счотъ, на родину, для переселенія ипр. **Арестáнтовы, арестáнткины** *примѣты*. **Арестáнтскіе** *кандалы*. **Арестáнтская** ж. мѣсто содержанія заключениковъ, комната, отдѣленіе или особое для этого строеніе, казематка, мѣшокъ, каменный мѣшокъ, блошница.

А'решникъ м. собир. *арх.* (орѣшникъ?) крупная галька, мелкій булыжникъ, окатышъ, кругляшъ.

Аржанéцъ [—**анцá, аржани́къ —икá,**] **арженéцъ, аржени́къ,** м. оржанéцъ, ржаникъ, растеніе изъ семейства злаковъ, похожее на рожь, Alopecorus geniculatus; Phleum, разныхъ видовъ, весьма схожихъ; полевикъ, палочникъ *влд.*, сѣянецъ, тимофей, сивуха, сивунъ; это хорошее сѣно, если трава молода, называемое **арженикóвымъ, аржени́новымъ**. Однородные съ этими злаки называютъ: глашникъ, батлачикъ?, стальная-трава, рѣзунъ; а пырей (Triticum repens) нерѣдко смѣшиваютъ со ржанцомъ. || **Аржени́къ?** *влт.* подорожникъ, попутникъ, узикъ, Plantago. **Аржени́стое** *сѣно*, рѣзучее, съ примѣсью аржанца. **Аржани́ца** ж. ржани́ца, тоже ржанецъ; || ржаное поле, рожь на корню *пенз. твр.* || Поле, съ котораго рожь снята, ржище, ржаное жниво *тмб.* || Ржаная солома *пск.* **Аржани́ще** ср. ржанище, ржаное поле; **аржи́ще** ср. ржище, ржаное жниво, поле, съ котораго рожь снята. **Аржанóй**, оржаной, ржанóй. *Аржаной хлѣбушка пшеничному [калачу] дѣдушка. Аржаная душа на дождѣ не размокнетъ.* **Аржену́ха** ж. ржаной хлѣбъ. *Калачикъ пряникъ, а аржануха что булыжникомъ брюхо вымоститъ. Калачикъ сестрица, а ржануха родной братецъ*, не выдастъ. **Аржени́на** ж. ржанина, ржаная солома. **Аржáнка** ж. ржанка, полевой коротконогій куликъ, сивка, сивчикъ, Charadrius.

[1. **Аржани́ца** см. *роженица, родить*].

[2. **Аржани́ца, аржани́ще, аржáнка, аржанóй, аржен-, аржи́ще** см. *аржанéцъ*].

Ари́на, ори́на, ари́шка, ж. *влд.* грибъ чернуха, Agaricus Necator. || Имя *Ари́на, Ари́шка*, бранное для калмыковъ, какъ *Иванъ Ивановичъ* дружелюбное и почотное.

Аристокрáтія ж. греч. правленіе, гдѣ верховная власть въ рукахъ вельможъ, особаго высшаго сословія; вельможедержавіе, боярщина; || самое сословіе это, вельможи, знать, высшіе бояре, окольничьи, высшее сословіе по праву рожденія, родовая знать; || дворянство вообще или дворянство титулованное (князья, графы) и знатнѣйшіе столбовые рóды. *Аристокрáтія богатства, — денежная*, именитое купечество; — *ума, учоности*, цвѣтъ учоныхъ, умныхъ людей, образованности ипр. **Аристократи́ческое** *правленіе*; —**скія** *убѣжденія, понятія*; **аристократи́чный** *взглядъ*. **Аристокрáтъ** м. —**тка** ж. вельможа, знатный бояринъ, не столько по сану, какъ по роду; || приверженецъ, защитникъ аристократическаго правленія. *Ему хочется попасть въ аристократы*, онъ лѣзетъ въ знать. Во всякомъ сословіи и званіи могутъ быть своего рода *аристократы*, считающіе себя, отъ природы и безъ заслугъ, выше другихъ. [**Аристокрáтство** ср. принадлежность къ аристократіи. **Аристокрáтствовать,** вести себя аристокрáтомъ; принимать видъ аристократа. Ак.].

[***Аристокрáтъ** см. *аристократія*].

[**А'рить** см. *арь*].

Ариѳмéтика ж. греч. ученіе о счотѣ, наука о счисленіи; основа всей математики (науки о величинахъ, о измѣримомъ); стар. счотная или цифирная мудрость; счотъ, счисленіе, цифирная смѣтка, выкладка. **Ариѳмети́чный, —ческій,** къ ней относящійся. **Ариѳмéтикъ,** въ народѣ **ариѳмéтчикъ** м. свѣдущій въ наукѣ этой, счотчикъ, счислитель, выкладчикъ, цифирщикъ, смѣтчикъ. *Общая ариѳметика*, алгебра, счисленіе буквами и другими знаками, со вставкою цифръ въ окончательный выводъ; *прикладная ариѳм.*, именованныя числа, приложеніе счота къ дѣлу, когда сочетаются не отвлечонныя (безъименныя) цифры, а деньги, мѣра, вѣсъ ипр.

Аріергáрдъ, [**аріергáрдный**] см. *авангáрдъ*.

А'рія ж. итал. пѣсня въ одинъ голосъ, одинóчная, одноголóска, иногда въ сопровожденіи музыкальныхъ орудій.

А'рка ж. лат. перекинутая чрезъ промежекъ дуга, перемычка, сводъ стѣною (не баней, не главою). *Римская арка* кругла сверху; *восточная* островата; *готическая* стрѣльчата. **А'рочный, áрковый,** къ ней относящійся. **Аркáда** ж. цѣлый рядъ, порядокъ перемычекъ, сводовъ, иногда со столпами; переходы подъ сводами; сводчатые переходы.

Аркáдъ м. **аркадскія** *яблоки*, порода некрупныхъ и непрочныхъ, но сочныхъ и сладкихъ яблокъ.

Аркалы́къ м. татр. *прм.* черезсѣдельникъ. Изъ этого же слова (*аркá*, спина, хребетъ), въ значеніи полукафтанчика, вышло: **архалу́къ,** [**архалу́хъ, архалы́къ, ахалу́къ**] поддёвка, поддёвокъ, родъ домашняго чекменька, б. ч. несуконнаго; стеганка.

Аркáнъ м. *вост.* татр. всякая веревка, вервь, ужи́ща; || шерстяная, волосяная веревка изъ гривъ и хвостовъ; она прочна, упруга, не завивается въ колышки и намокнувъ не мерзнетъ; || привязь конская: *лошадь пущена на арканѣ*; || веревка, захлестнутая петлею, удавкою, для ловли коней съ корма, для добычи на охотѣ, а иногда и для захвата непріятеля. *Въ одномъ карманѣ — вошь на арканѣ, въ другомъ — блоха на цѣпи*, пусто. *Арканъ не возжа, смиряетъ*, душитъ. *Поконаться арканомъ, кому быть паномъ (атаманомъ)*, о жеребьѣ. **Аркáнный** или **укрю́чный** *шестъ*: у конепасовъ, для поимки лошадей, арканъ навязанъ на шестъ, это **укрю́къ**. **Аркáнить** или **укрю́чить** *лошадей*, ловить арканомъ. *Арканятъ и въ накидку, и́зручь, безъ шеста. Заарканить* жеребенка, поймать и привязать. *Козелъ заарканился*, удавился на привязи, напр. перескочивъ черезъ стойло. *Наарка́нилъ дровъ*, наловилъ съ рѣки, пловучихъ. *Поаркáнить*, половить арканомъ. *Приаркáнить лошадей* въ полѣ, привязать. *Проаркáнился*, прометнулся арканомъ. *Кто у меня съарканилъ рукавицы?* стащилъ, унесъ.

[**А'рканье** см. *аркать*].

Аркáръ, архáръ см. *аргали́*.

А'ркать *собаку, сиб.* дразнить, натравлять, зудить, уськать, сердить, приговаривая: ар-ръ. —**ся,** перекоряться, перебраниваться, лаяться, бра-

ниться взаимно. **А́рканье** ср. дѣйств. по гл. на *-ть* и на *-ся*. **А́роваться**, *олон.* ругаться.

[**Аркебу́за** ж. воен. ручное огнестрѣльное оружіе, употреблявшееся въ европейскихъ войскахъ въ первое время по изобрѣтеніи пороха; самоколъ. Ак.].

Аркебузи́ровать кого, разстрѣлять, казнить разстрѣляніемъ; отъ стар. фрнц. *аркебу́за*, ружье, пищаль, мушкетъ.

[**А́рковый** см. *арка*].

Аркти́чный, —ческій, сѣверный; полу́нощный, относящійся къ сѣверному полюсу или полушарію земли́ или соотвѣтствующей ему мнимой небесной тверди, — *кругъ*, сѣверный полярный кругъ; — *по́ясъ*, все пространство за кругомъ этимъ до полюса. Противоп. *Антаркти́ческій, южный, полуденный.*

Арку́шъ м. *вор. орл. мірс.* листъ бумаги.

Арлеки́нъ м. одно изъ потѣшныхъ лицъ нѣмой комедіи (пантоми́мы): шутникъ и проказникъ, въ обтяжной, пестрой, изъ лоскуточковъ набранной одеждѣ, иногда съ бубенчиками; || пестрый шутъ, полосатый га́еръ, ломака, потѣшный. || Порода ищейныхъ собакъ, на которыхъ бѣлая рубашка, въ черныхъ или бѣлыхъ жеребейкахъ. || Разноглазка, животное, особ. лошадь, съ разноцвѣтными глазами. || Была когда-то пестрая модная ткань *арлекинъ*. || Молочный или благородный опалъ, жиразоль, цѣнный камень, играющій всѣми цвѣтами. || *Нарядилась, какъ* **арлеки́нка**, пестро. **Арлеки́новы** *проказы*, принявъ его за извѣстное лицо комедіи; **арлеки́нскія**, шутовскія, гаерскія дурачества. **Арлеки́нство** ср. состояніе арлекина; шутовство, гаерство. **Арлекина́да** ж. шутовское представленіе въ лицахъ, гдѣ пестрый шутъ главный лицедѣй. **Арлеки́нствовать, арлеки́нничать, арлеки́нить**, быть шутомъ, гаеромъ, ломакою, пошлымъ потѣшникомъ.

Арма́да, армади́лъ см. *армія*.

Арма́й м. *орнб.* татрс. разбойникъ, губитель, буянъ; **арма́ить**, разбойничать, буянить.

[**Арма́тор-, армату́р-** см. *армія*].

А́рмія ж. фрнц. государственное сухопутное войско; военная рать, воинство, сила, пѣшая и конная, кромѣ морской; || полевыя войска́, противоп. *гвардія*. || Значительная сила, подъ общимъ началомъ главнаго военачальника; въ этомъ знач. у государства можетъ быть нѣсколько *армій*. **Арме́йскій**, принадлежащій, свойственный арміи; военный, ратный; боевой, воинскій; || не гвардейскій и не гарнизонный. **Арме́ецъ** м. служащій въ арміи, особ. въ пѣхотѣ. **Армейщина** ж. собир. армейскій; арме́ецъ, армейцы; || грубый, неотесанный служака. **Арма́да** ж. испан. огромный военный флотъ въ морѣ. **Армади́лъ** м. исп. млекопит. животное Южной Америки, панцырникъ, латникъ, броненосецъ. **Арма́торъ** м. снаряжающій на свой счетъ торговое или промысловое судно; судохозяинъ. **Арма́торскій** *корабль*, —іе *расходы*. **Армату́ра** ж. лат. собств. вооруженіе, военные до́спѣхи; || живописное, рѣзное, лѣпное изображеніе прилично и красиво расположеннаго оружія, военныхъ, а иногда и другихъ до́спѣховъ; || украшенія и обстановка родовыхъ гербовъ; || бляха, щитокъ на киверахъ, каскахъ; || оправа природнаго (вооруженнаго) магнита. **Армату́рныя** *прикрасы*. *Арматурный списокъ*, именная вѣдомость нижнимъ чинамъ, съ показаніемъ при нихъ мундирныхъ и амуничныхъ вещей. *Арматурная вѣдомость*, роспись тѣмъ-же вещамъ при полку или иной отдѣльной командѣ. **Армату́рщикъ** м. кто пишетъ, рѣжетъ, лѣпитъ, чеканитъ, дѣлаетъ арматуру.

Арму́дъ м. татр. бедряна, айва, квитъ, пигва, гунна, гутей, дерево Cydonia vulgaris; || дерево Amelanchier vulgaris, англійская-мушмула, каменная груша, ирга.

Армя́къ [—яка́] м., **армя́чина** ж. татр. кипорная ткань верблюжьей шерсти (подшорстка, пуха), выдѣлываемая б. ч. татарами. Есть весьма тонкая армячина, какъ мериносъ, но она сѣчется. || Шерстяная серпянка, гарусная рѣдинка на пушечные картузы (заряды). || *Армякъ*, сшитый изъ армячины крестьянскій кафтанъ, халатомъ, безъ боровъ; || такой же кафтанъ верблюжьяго сукна и вообще широкій простой кафтанъ, азямъ, безъ боровъ. **Армя́чный, армя́жный, армячи́нный, армяко́вый**, къ армяку относящійся, изъ армячины сшитый. **Армя́чникъ** м. шьющій армяки, ими торгующій; **армячи́нникъ**, закупщикъ армячины на мѣстахъ и торговецъ ею. **Армя́чница, армячи́нница**, ткачиха армячины; *нагайбачки* (орнбргск. татарск. племя) *первыя армячницы*.

[**Армя́нка**, салфеточная ткань, шире другихъ сортовъ. *(Паум.)*]. **Армя́нскій-ка́мень**, мѣдная армянская (мѣстная) руда. **Армя́нскіе-огурцы́**, растеніе Solanum pseudocapsicum или S. ovigerum, подлежане [?], наклажане [?], съѣдомый сине-а́лый плодъ; есть и бѣлый, точно куриное яйцо.

[**Армячин-, армя́чи-** см. *армякъ*].

Арнау́тка ж. *юж.*, бѣлоту́рка, *вост.* бѣлая-пшеница, чернотурка, ледянка, куба́нка; порода пшеницы жесткой зерномъ, прочной, и потому вывозимой за границу; пониже ея въ продажѣ *гирка* или *красная*, еще ниже *гарно́вка*. Названіе вѣроятно дано отъ народа *арнау́тъ* (албанцы), какъ называютъ въ Турціи также особый родъ войска, стражи изъ христіанъ. **Арнау́тъ** м. бранное слово: извергъ, [дикообразный, звѣроправный,] звѣрскій человѣкъ, басурманъ. *курс.*, [*калуж.* Опд.].

[**А́рника** ж. растеніе Arnica montana. *Бара́нья трава́, бара́нка*. Ак.].

А́роваться см. *а́ркать*.

Аро́гда, [**оро́гда**] ж. *во-сиб.* шапочка звѣровщиковъ, изъ шкуры козули, съ торчащими ушами.

Арома́тъ м. треч. благовоніе, душистость, духъ, пріятный запахъ; *арома́ты*, благовонія, душистыя, пахучія вещества, снадобья, духи́, ѳиміамъ. *Ароматы отъ мукъ не избавятъ*, гов. о ладанѣ. **Арома́тникъ**, —**ница**, приготовляющій духи́, торгующій ими; || сосудъ, снадобица, скляница для духовъ. **Арома́тный**, —**ти́чный**, —**ти́ческій**, пахучій, душистый, благовонный. **Арома́тить** *бѣлье*, душить, опрыскивать, окуривать духа́ми; —**ся**, душиться. **Арома́ченье** ср. дѣйст. по знач. гл.

Аро́нъ, аро́нникъ, аро́нова-борода, а́румъ, раст. Arum; образки́, телячья-нога, сухотный-корень.

[А'рочный см. *арка*].

[Арна́джинъ *херсон.*, мелкія луковицы, сохраняющіяся для посадки на слѣдующій годъ *(наум.)*].

Арпе́джіо ср. нескл. итал. муз. взятіе (пальцами или смычкомъ) акорда, созвучія, но не заразъ, а переваливаясь со струны на струну, съ звука на звукъ; перевалъ.

А'рра м. видъ больного, долгохвостаго попугая. || *Въ кмч.* ара́, ару́, ару́нъ, бѣлобрюхая морская гагара, Colymbus (Uria) Troile.

1. Арса́, **арца́** ж. *арх.* высушенные остатки послѣ перегонки аракй, молочной водки; родъ сухого сыра, творога, кру́та (башкирскій сыръ); это монгольскіе пряники. **Арцеѣ́дъ**, бранно, бурятъ, тунгусъ, монголъ, кто ѣстъ арцу.

2. **А'рса** ж. можжевельникъ. Народъ, въ разныхъ мѣстахъ, путаетъ названія растеній, а ученые наши не менѣе того, и пишутъ, не дослышавъ: *вéресъ, вéрестъ*, вмѣсто *вéрескъ; арсъ* вм. *а́рса; ардíшъ* вм. *артышъ* ипр. Juniperus communis, можевелъ, можевельникъ, бру(ы)жевельникъ, мозжу́ха, мозжу́шникъ, еленéцъ, яловецъ; мѣстами, ошибочно вéрескъ (Calluna, Erica); J. daurica, сибирск. можевельникъ, **а́рча**, степной верескъ; J. Marschalliana, ардышъ, **арты́шъ**, красный-кедръ, кедровый-верескъ, испанскій-можевелъ; J. Sabina, казачій или донской можевельникъ, казачья мозжуха, арча, **аршáнъ**, а́рса, **а́рца**, **а́хра**, артышъ; J. pseudosabina, а́рса, а́рца.

Арсена́лъ м. фрнц. зданіе, гдѣ хранится оружіе всякаго рода, военные до́спѣхи и припасы; бываютъ тутъ и мастерскія; оружейная. **Арсена́льный** *сторожъ*, **Арсена́льщикъ**, арсенальный служитель.

Арсе́никъ м. мышьякъ, одинъ изъ металовъ, извѣстныхъ въ общежитіи только въ окисленіи и солях, какъ одинъ изъ самыхъ сильныхъ ядовъ; это *бѣлый и желтый* мышьякъ или опермент; королекъ мышьяка (чистый металъ) походитъ на красноватое серебро. **Арсе́никовый**, мышьяковый.

Артамо́новщина ж. или новожо́ны, раскольничій толкъ безпоповщины, принимающій бракъ по благословенію родителей или стариковъ, съ особыми обрядами. *На* **Артамо́новъ день** (12 сентября, Автонома), говоритъ народъ, *земли уходятъ въ лѣса́, а на Воздвиженье (14-го) пропадаютъ вовсе.*

[**Арта́чина**,] **арта́читься** [**орта́читься**], **арта́чливый**, [**арта́члина**] см. *ртáчиться, ротъ*.

Артезіа́нскій-коло́дезь [—**коло́децъ**] фрнц. буреный, сверленый, трубчатый, колодезь дудкою; поперечникъ его около фута и менѣе; вода бьетъ столбомъ изъ-подъ глубокихъ пластовъ. *Артезіанскій бурь*, земляной, сверло для бурения колодцевъ. Онъ колѣнчатый и наставляется по мѣрѣ углубленія; сверло, по почвѣ и др. обстоятельствамъ глядя, дѣлается напарьемъ, долотомъ, трубкою, стаканомъ ипр.

Арте́ль ж. *на сѣверѣ* **арти́ль**; *артель* и *рота*, съ перестановкою, какъ *рожь* и *аржаной* и др., одно и то же древнее слово, отъ *ротúтися*, обѣтовать, клясться, присягать [!]; товарищество за круговой порукой, за клятвой, братство, гдѣ всѣ за одного, одинъ за всѣхъ; дружина, согласъ, община, общество, товарищество, бра́тство, бра́тчина, для общаго хозяйства и особенно пищи, также для работы собща и раздѣла заработковъ, за вычетомъ расходовъ, прогу́ла ипр. *Артель суймомъ крытка;* суймъ, суемъ, сеймъ—общая сходка. || *влд.* самая пища, особ. горячая, приваръ: *Безъ горячей арти́ли не обьдъ.* || Ватага, арава, шайка, толпа, скопъ, куча народа: *Народъ по улицамъ артелями бродитъ. Зимою волки артелями рыщутъ.* || Семья, все, что садится за одинъ столъ: *у меня вѣдь артель большая. Петербурскія биржевыя артели*, за круговою порукою, по уѣренію всѣхъ торговыхъ домовъ, заведеніе, которому нѣтъ подобнаго, по пользѣ его, ни въ одной землѣ. *Въ арх. Горная-артель* при грузкѣ барокъ; *ка́рбасная* проводитъ ихъ съ грузомъ къ морскимъ судамъ. *Ножева́я артель*, воровская, разбойничья шайка. *Атаманомъ артель крытка. Артелью города́ берутъ. Одинъ горюетъ, а артель воюетъ. Артель расходчика кормитъ. Артели думой не владати*, т. е. сколько головъ, столько умовъ. *Артель своя семья. Артель круговая порука. Брюхо да ру́ки — иной нытъ поруки*, у артели. *Смирный — въ артели кладъ. Что было въ артели—все свертьли (съли). Въ артельный котелъ говядины безъ сътки не пускай*, матросская. *Муравьи да пчолы артелями живутъ: и работа спора́. Избу сруби, а тараканы свою артель приведутъ.* [Уменьш. **артёлка** *моск.* Черн. **Арте́льные** *жарчи*, общіе; *артельное довольствіе*, противоп. *одиночному. Артельная кашица гуще живетъ.* **Арте́льщина** ж. артельное добро, артельный порядокъ, артельныя работы; || членъ артели, **арте́льщикъ**, участникъ, товарищъ по артели; хозяинъ, расходчикъ ея; родъ десятника, для присмотра за артельными работами. Въ Питерѣ этому званію, отъ биржевыхъ артельщиковъ, усвоено особое значеніе довѣреннаго и отвѣтственнаго служителя. **Арте́льщица**, членъ женской артели; || жена артельщика; || страпуха при артели. **—щиковъ**, **—щицынъ**, имъ (извѣстн. лицу) принадлежащій; **—щичій**, артели, артельщикамъ принадлежащій, свойственный. **Арте́льно** *было, влд.* людно, народно; *артельно на столъ*, вдоволь пищи; отъ этого поговорка: *Артельно за столомъ, артельно и на столъ.*

Арте́рія ж. анатом. боевая жила, алокровная; *артеріи* несутъ алую кровь изъ сердца по всѣмъ частямъ тѣла, откуда она, черезъ тончайшіе волосные сосуды, возвращается *венами* (обратными, чернокровными); это *большой* кровеоборотъ, питанія; *артеріи* же, или боевыя жилы, проводятъ обращенную въ сердце чорную кровь въ легкія, откуда она возвращается въ сердце *венами;* это *малый* кровеоборотъ, дыхательный. *Боевую жилу* можно нащупать за скулой, у самаго уха, на шеѣ ипр. Бой этотъ врачи зовутъ пульсомъ и обычно щупаютъ его пониже пясти, подъ большимъ пальцемъ. **Арте́рійный**, **артеріа́льный**, къ боевымъ, алокровнымъ жиламъ относящ. *Артеріа́льная кровь*, алая, боевая, живая; противоп. *вено́зная, чорная, мертвая, сонная.* Разбиваясь во всѣхъ частяхъ тѣла на незримые отжилки, боевыя жилы мельчая изникаютъ; отсюда берутся такія же мелкія вѣтки обратныхъ жилъ, которыя, постепенно сращиваясь, образуютъ толстые стволы, вливающіе чорную кровь въ печень и въ сердце, для обработки и обновленія ея. **Артеріото́мія** ж. кровепусканіе

изъ боевой жилы, выходящее нынѣ вовсе изъ обычая.

[**Артикули́ровать, артикулова́ть** см. *артикуля́ція*].

Арти́кулъ м. лат. нѣкогда значило вообще: отдѣлъ, статья, глава; || въ граматикѣ, членъ; || *арти́кулъ*, воинскій уставъ, уложеніе, военные законы; || ружейные пріемы, хватка. *Метать артику́лъ.*

[**Артикуля́ція** ж. фонет. Образованіе звуковъ языка и произношеніе ихъ посредствомъ извѣстныхъ движеній устныхъ органовъ. || Анат. Членосоединеніе костей, суставъ. **Артикулова́ть, артикули́ровать**, образовать звуки языка посредствомъ движеній устныхъ органовъ; явственно произносить. Ак.].

Артиле́рія ж. фрн. крупное огнестрѣльное оружіе, не ручное; орудія, стар. нарядъ: пушки, единороги, мортиры инр. *Артилерія крѣпостна́я, оса́дная, батарейная, легкая, конная, горная, вьючная, морская* инр. отличаются калибромъ и устройствомъ, смотря по назначенію своему. || Войско, прислуга и начальство, дѣйствующія орудіями: *служить въ артилеріи.* || Наука о крупномъ огнестрѣльномъ оружіи, знаніе какъ дѣйствовать имъ: *учиться артилеріи;* пушкарное искуство, пушечное дѣло. **Артилери́йское** *дѣло*, сраженіе, гдѣ главнѣйше дѣйствовали пушки. **Артилери́стъ**, въ артилеріи служащій, пушкарь.

[**Арти́ль** см. *артель*].

Арти́стъ м. — **тка** ж. фрнц. художникъ, занимающійся изящными искуствами, художествами; болѣе употрб. о музыкантахъ, актерахъ, плясунахъ, фокусникахъ, даже поварахъ и пр. шутá; || вообще, мастеръ своего дѣла, искусникъ, дока, дошлéцъ. *Какой-то артистъ къ моему баулу подобралъ отмычку.* **Арти́стскій** *обычай.* **Артисти́ческая** *отдѣлка.* **Артъ?** м. прм. толкъ, ладъ, смыслъ, умѣнье. *И на это-то у него а́рту не стало.*

Артишо́къ м. раст. изъ сем. сложноцвѣтокъ, Cynara Scolymus, извѣст. овощъ. **Артишо́ковое** *блюдо.* **Артишо́чный** *вкусъ.*

А́ртосъ, [**а́ртусъ** *каш.* Смирн.] м. греч. црк. квашеный, кислый хлѣбъ, освящаемый въ первый день Пасхи и раздробляемый въ суботу Св. Недѣли [для раздачи] народу [на Θоминой]. || **Артосъ** или **Артусъ?** *влд.* ласкат. сокровище, пригожій, дорогóй, неоцѣненный, ненаглядный.

[**Артри́тъ** м. мед. ломота въ костяхъ и суставахъ, костоломъ, который отличается отъ ревматизма или ломоты, простудной въ мышцахъ и сухожильяхъ.] **Артри́тикъ** м. врч. одержимый этою болѣзнію, артритическою немощію.

[**А́ртусъ** см. *артосъ*].

[**Артъ** см. *артистъ*].

Артышъ м. см. 2. *а́рса.*

Ару́ см. *ара́.*

А́румъ см. *аро́нъ.*

Ару́дъ *зап.* т. е. *орудъ (рудить,* строить, дѣлать) [!], закромъ, за́сѣкъ. *Въ поль копами, на гумны стогами, на току умолотомъ, въ арудь спóромъ* (спориною), *въ прудъ* (на млинѣ, мельницѣ, на пруду), *намоломъ, въ дежь подходомъ, у̀съ печи ростомъ, на столъ кроемъ* (ложтями), *людямъ на здоровье!* пожеланье.

А́рфа ж. стоячія гусли; музыкальное струнное орудіе треугольникомъ, съ ножкою на долгомъ углу; объемъ арфы въ шесть октавъ, для полутоновъ есть подножки; струны (металическія и кишечныя) перебираютъ пальцами. **А́рфные, а́рфовые** *звуки.* **Арфи́чныя** *ноты.* **Арфи́стъ —тка,** [**арфя́нка**] ж. игрокъ на арфѣ. *Эолова́рфа,* долгій ящикъ изъ тонкихъ досчечекъ, съ двумя или болѣе струнами; она сама звучитъ на сквозномъ вѣтру. || Названіе созвѣздія. || Проволочные или бичовочные грохоты для просѣвки садовой земли, подъ грядки или въ горшки.

Архаи́змъ м. греч. древній, старинный, обветшалый оборотъ речи.

Архалу́къ, архалу́хъ, архалы́къ м. см. *аркалы́къ.*

Архáнгелъ м. црк. первенствующій, высшій по степени ангелъ; народъ чествуетъ такъ особ. Св. Арх. Михаила. **Архáнгеловъ** *ликъ,* лицо; **архáнгельскій** *ликъ,* святое общество ихъ.

[**Архáровецъ** м. простон. Полицейскій сыщикъ. || Безпутный человѣкъ; отчаянная голова; оборванецъ. Ак. Бродяга. *Каш.* См.].

[**Архáръ** см. *аргали*].

Археогрáфія ж. греч. описаніе письменныхъ памятниковъ древности, часть **археолóгіи**, науки о древностяхъ вообще, особ. греческ. и римск. **Археологи́ческіе** *розыски;* **археографи́ческіе** *снимки.* **Археóлóгъ** м. изслѣдователь древностей, [!!] древляни́нъ, [!!] древни́къ, старипáрь, стари́щикъ, ветховщикъ, [!!] ветýхъ. **Археóграфъ**, свѣдущій въ древнихъ письменахъ и граматахъ. **Архи́ва** ж. или **архи́въ** м. мѣсто храненія старыхъ письменныхъ дѣлъ и бумагъ; складъ, куда передаются всѣ окончанныя, рѣшонныя на бумагѣ дѣла и переписка; письмохрани́лище, [!!] письмосклáдъ, [!!] писéмникъ, [!!] бумажница. **Архи́вныя, архи́вскія** *дѣла́.* **Архива́рій, —ріусъ** м. завѣдывающій архивомъ.

Архи греч. начало; по себѣ неупотрбит., а передъ другими реченіями возводитъ ихъ въ превосходную или высшую степень. **Архіятеръ**, прежнее званіе главнаго врача; генералъ-штабъ-докторъ, который однако нынѣ вѣдаетъ только свое министерство [?]. **Архидіáконъ** м. црк. діаконъ, избранный апостолами; || старшій продіаконъ монастыря; || употрбл. и вм. протодіаконъ. **Архимáндри́тъ** м. црк. настоятель **архимáндріи**, монастыря. Смотря по обители, настоятели ихъ бываютъ: *строитель, игуменъ* или (высш. степ.) *архимандритъ* 1, 2 или 3 класа; иногда же іеромонаха возводятъ лично въ санъ сей, не давая ему монастыря. *Голодный, и архимандритъ украдетъ. Въ лѣсу и медвѣдь архимандритъ,* т.-е. старшій. **—товъ,** *клобукъ,* лично ему принадлежщ. **Архимáндри́тскій, архимандри́чій** *санъ,* или **архимáндри́тство** ср. званіе это. **Архипáстырь**: **архіерéй**, старшій въ епархіи іерей изъ чернаго духовенства, святитель, епископъ, съ почотомъ *преосвященный,—нѣйшій;* или: **архіепи́скопъ**; послѣдній собств. первенствующій, старшій епископъ, *высокопреосвященный.* **Архипáстыревъ, архіерéевъ архіепи́скоповъ**, святителевъ, гов. объ извѣстномъ лицѣ; **архипáстырскій, архіерéйскій, архіепи́скопскій**, къ нимъ относящійся; **архипáстырство, архіерéйство, архіепи́скоп-**

ство, санъ святительскій; || округъ, вѣдѣнію его подчиненный, епархія. **Архипа́стырить, архипа́стырствовать, архіере́йствовать,** состоять въ санѣ этомъ, святительствовать, епископствовать, править епархіею. **Архипресви́теръ,** протоіерей. **Архисвяти́тель,** старшій надъ всѣми архіереями и архіепископами: патріархъ; чествуютъ такъ и митрополита. **Архистра́ти́гъ,** военачальникъ, главный воевода; придаточное къ имени Архангела Михаила. И бранно: **архибе́стія,** [**архинана́лья,**] **архиплу́тъ** [м. первѣйшій плутъ, всѣмъ плутамъ плутъ] пир.

[**Архи́вар-, архи́вный, архи́вскій** см. *археографія*].

[***Архи́въ** см. *археографія*].

[**Архиана́лья** см. *архи*].

Архили́нъ? м. сказочная трава, собираемая (какъ и небывалый цвѣтъ папоротника) въ ночь на Иваповъ-день, 24 іюня, и охраняющая отъ сглаза, порчи пир.

[**Архимандри́т-, архимандри́чій, архима́ндрія** см. *архи*].

Архиме́довъ ви́нтъ, безконечный, два-три оборота на валу, который, обращаясь, захватываетъ и вращаетъ этимъ зубчатое колесо; || труба, обвитая улиткою вкругъ вращаемаго вала, лежащаго косогоромъ, нижнимъ концомъ въ водѣ: вода подымается, выливаясь изъ верхняго конца обвойной трубы.

[**Архипа́стыр-,** см. *архи*].

Архипела́гъ м. греч. купа острововъ, сборище многихъ острововъ въ одной общей чертѣ; [!!] многоостро́вье, [!!] сооство́рье, островя́къ, островникъ. || Имя собств. восточная, островитая часть Средиземнаго моря. **Архипела́жный,** вообще къ остро́вникамъ относящійся; островнико́вый; **архипела́жскій,** къ извѣстному остро́внику принадлежащій; остро́вничій.

[**Архиплу́тъ** см. *архи*].

[**Архипресви́теръ,**] **архисвяти́тель, —стра́ти́гъ** пир. см. *архи*.

Архитекту́ра ж. греч. искуство располагать, строить и украшать зданія; строительное искуство, зодчество; || исполненіе его на дѣлѣ, видъ или образъ зданія. Зодчество, по времени, дѣлится на *древнее, среднее и новое;* по народамъ и вкусамъ ихъ, на *индійское, мексиканское, египетское, мавританское, греческое, римское, готическое, русское* пир., по предмету: *на гражданское, военное, корабельное* пир. **Архитекту́рный** *классъ.* **Архите́кторъ,** ученый строитель, художникъ-строитель, зодчій. **Архите́кторова** *трость.* **Архите́кторская** *смѣта.* **Архите́кторша,** жена зодчаго или || строительница. **—торство** ср. знаніе, искуство, занятіе зодчаго; зодчество. **Архитекто́ника,** наука о приложеніи математики и механики къ зодчеству.

Архитра́въ м. брусъ или камень, [положенный сверхъ двухъ или болѣе столповъ, также надъ дверьми и окнами; верхній косякъ, при́толока, перекладина, переводина, прогонъ, нахлестка. **Архитра́вный,** при́толочный, прогонный пир.

[**Архіепископъ, архіере́й** итд. см. *архи*].

[**Архіере́йскій на́сморкъ** см. *насморкъ*].

[**Архія́теръ** см. *архи*].

[1. А́рца́ см. 2. *а́рса*].

[2. **Арца́, арцее́дъ** см. 1. *арса́*].

Арцыу́ріева или **арцывуріева** *недѣля,* всеядная, за двѣ недѣли до вел. поста, мясопустная; ность у армянъ въ память Св. Григорія. Греки впасмѣхъ говорятъ, что это память по собакѣ волхва Сергія, съѣденной волкомъ.

[1. А́рча см. 2. *а́рса*].

2. **Арча́** ж. *арх.* плата или условные прогоны за ѣзду на оленяхъ; **арча́къ** м. проводникъ, погонщикъ, ямщикъ при оленяхъ.

Арча́къ м. татр. деревянный остовъ сѣдла́, лѣ́нчикъ (*съ польск.* лучокъ), состоящій изъ передней и задней *луки́* и двухъ боковыхъ *ла́вокъ.* Калмыки и башкиры мастерски связываютъ ремнями луки и лавки, безъ клея; казаки иногда вырѣзываютъ арчакъ изъ цѣльнаго березоваго корня и свили. **Арча́жникъ, арча́жный** *мастеръ.*

Арчулъ м. *забайкальск.* монг. табачный кошель, кисетъ.

1. **Аршанъ** м. *орк.* монг. ключъ хорошей воды́, прѣсный родникъ.

[2. **Аршанъ** см. 2 *а́рса*].

Аршинъ м. татр. погонная мѣра, четыре *четверти* (пяди), по четыре *вершка* (верха́ пальца); треть сажени; длина всей руки́ отъ плеча; вольный шагъ человѣка; $2^1/_2$ руск. или англ. фута; 0,711 метра. || Самый прутъ, палочка, тесьма ровно въ эту мѣру. *Печатный аршинъ,* клейменый, казенный, вѣрный. || У валяльщиковъ: желѣзный четырегранный прутъ для осадки и обдѣлки ва́ленокъ, катанокъ. **Аршинная** *стерлядь,* длиною въ аршинъ; *аршинный холстъ,* шириною въ арш.; *аршинная яма,* глубиною. *Аршинный товаръ,* красный, тканый. *Сидитъ* или *ходитъ, кланяется, словно аршинъ проглотилъ,* не сгибаясь, навытяжку. *Побоевъ на аршинъ не смѣряешь. Семь аршинъ говядины да три фунта лентъ,* говор. о безсмыслицѣ. *Аршинъ не солжетъ,* мѣра дѣлу вѣра. *На аршинъ унести* (обмѣрять) *грѣшно, а на ножницахъ Богъ велѣлъ* (обмануть въ кройкѣ) (о купцѣ и о портномъ). *Ты на безменѣ, а онъ тебѣ на аршинѣ,* безтолочь. *Аршинъ на кафтанъ, два на заплаты,* вычинка дороже вещи. *Аршинъ на сукно, кувшинъ на вино,* что къ чему пригодно; или: *Аршинъ не сукно, кувшинъ не вино,* одно другому не замѣна. *Я тебя на аршинъ смѣряю,* прибью палкою. *Что тамъ? Съ пареными грошами проѣхали, по рѣкѣ аршинъ,* отвѣтъ глухому. **Аршинникъ** м. **—ница** ж. мелочной торгашъ тканями; прозвище сидѣльцевъ и калужанъ: *тѣсто на аршины продавали.* **Аршинничать,** заниматься торговлею. *Нааршинничать,* наторговать; *проаршинничаться,* проторговаться на аршинномъ товарѣ.

Арь? ж. **арьё?** ср. собир. *арх-он.* слѣдъ звѣря по порохнѣ, маликъ, сакма́; **а́рить?** *звѣря,* слѣдить порошею. **Арьюшъ,** оленій обозъ, караванъ или передовая часть его, съ вожакомъ.

[**Арьергардъ** м. воен. Часть войска или флота, расположенная или слѣдующая позади главныхъ силъ. Ак.].

[**Арьюшъ** см. *арь*].

Арьянъ м. татр. *арм. дон.,* **айра́нъ** *орнб.* молочная кваша съ водою для питья; молочный квасъ.

[**А́ря!** межд., кричитъ пастухъ на овецъ, выгоняя и загоняя ихъ. *Каш.* См.].

Аря́сина ж. длинный прутъ, хворостина. *Угощу*

(отхлещу) *я-те арясиной посль дьдушки Герасима* (вм. Герасима). *Каш.* См. Ср. *орясина.*

[Асамблéя ж. общественное собраніе].

Асарóнъ м. растеніе Asarum europaeum; подорѣшникъ, подлѣсникъ, чорный-лютикъ, винный-корень, земляной-ладанъ? (это мяунъ?), сердечная копытень, копытникъ (а не копетъ), дикій-перецъ, ихиховникъ? сухой-вододенъ (а не водолей), облапа, охватка, скипидарникъ, волоснякъ.

Асаýлъ м. татр. нынѣ **эсаýлъ, есаýлъ, ясаýлъ**; чинъ капитана въ казачьихъ войскахъ (*хорунжій*, прапорщикъ; *сотникъ*, поручикъ; *войсковой старшина*, майоръ). *Войсковой эсаулъ*, что нынѣ дежурный штабъ-офицеръ или старшій адъютантъ. || Помощникъ, подручникъ атамана всякой шайки; въ этомъ знач. помнается въ пѣсняхъ и сказкахъ [См. *есаýлъ*].

[А́са фéтида, фарм. Растеніе Ferula assa foetida. Ак.].

Асбáръ м. или околáчъ *каз. смб.* черемиская деревня, селеніе. *Тутъ деревень* (т. е. рускихъ) *нѣтъ близко, одни асбары.*

Асбéстъ, [азбéстъ], м. **асбéстовинъ**, аміантъ, горный-ленъ, каменный-ленъ; ископаемое упругаго, волокнистаго свойства, которое, по нуждѣ, прядется и даже тчется, образуя несгараемую ткань. **Асбéстовыя** *перчатки.* **Асбéстный** *пріискъ.*

А́се см. *ась.*

Асéй, асéйка м. *арх.* иноземецъ, особ. англичанинъ (отъ англ. I say, я говорю).

[А́сеньки, áсенько см. *ась*].

Асéсоръ м. лат. засѣдатель, членъ, гласный, присýдокъ; въ губернскомъ правленіи младшій членъ, а старшіе — *совѣтники.* **Асéсорша**, жена его. *Колежскій асесоръ*, чиновникъ 8-го класа, майорскаго чина. **Асéсоровы** *перчатки.* **Асéсорское** *званіе* или **Асéсорство** ср.

[А́сетко см. *ась*].

Асéть ж. *смл.* (осеть? осѣть?) верхъ или настилка овина; сушильо, та часть, въ которую ставятъ (насаживаютъ) споны; насадъ. Нижняя часть: *яма, ямникъ, подъямокъ, подлазъ, подныръ.*

[А́сечка см. *аська*].

[А́сечки, áсечникъ, áсечница см. *ась*.].

Асигновáть, **асигнóвывать** что, куда, кому на что, фриц. назначать, опредѣлять къ отпуску и пріему деньги, вещи; сдѣлать назначеніе, разрѣшить отпускъ; —**ся**, назначаться къ отпуску. **Асигновáніе** ср. **асигнóвка** ж. об. дѣйст. по гл. || *асигновка* также письменный видъ на отпускъ или на пріемъ, на полученіе. **Асигнóвщикъ** м. —**щица** ж. отпускатель чего, назначатель къ отпуску. **Асигнáція** ж. бумажный денежный знакъ, взамѣнъ и для размѣна на звонкую монету, нынѣ *кредитный билетъ. Онъ асигнаціями трубку раскуриваетъ*, богатъ и торговать. —**цíóнный** *банкъ*, выдававшій асигнаціи и завѣдывавшій оборотомъ этого займа; — *рубль*, долженъ былъ стоять въ одной цѣнѣ со звонкою монетою, но упалъ издавна въ $3^1/_2$ раза противъ серебра.

Асимилúровать что, латн. усвоять, претворять вещества, пищу въ свое дѣло. *Пища асимилируется*, усвоется, претворяется въ плоть и кровь. **Асимиля́ція**, усвоеніе, претвореніе.

Асимптóта ж. геом. прямая черта, вѣчно близящаяся къ кривой (гиперболѣ), но никогда съ нею несходящаяся. Примѣръ, для объясненія этого: Если какое либо число все дѣлить пополамъ, то оно будетъ умаляться до безконечности, но никогда не сдѣлается нулемъ.

Асистéнтъ м. лат. приставъ, свидѣтель, напр. при экзаменахъ, испытаніяхъ; || пособникъ, помощникъ, подручникъ, особ. при хирургическихъ операціяхъ. **Асистéнтская** *помощь иногда нужна, но* **асистéнтовы** *пальцы часто мышаютъ.*

Аскарúды м. мн. греч. самыя мелкія глисты въ отходникѣ, въ окопечности кишки, особ. у дѣтей; глиста-молявка.

Аскúтъ, аскéтъ м. греч. изнуряющій плоть свою; человѣкъ самой строгой, воздержной жизни. **Аскúтный**, къ **аскúтству**, къ изнуренію плоти относящійся. **Аскетúзмъ**, [**аскетúзмъ**] м. ученіе, убѣжденіе, требующее такой жизни.

Аскрамётка ж. *пск.* (искрометка?) искра, блестка, окалина при ковкѣ; || блескъ молніи; зарница; **аскрамéтье** ср. *пск.* **аскрéтка** ж. *кур.* твердыя брызги, крохи, мелкіе иверни, верешкú, осколки при битіи щебня, пр.

Аслáмка, **ослáмка** ж. волж. касп. грузовое, болѣе рыбопромышленое, килевое судно, длн. 9—11 саж., шир. 3 саж., ходитъ въ море съ 10—30 кусовыми и, стоя на якорѣ, принимаетъ отъ нихъ заловъ, котор. тутъ же солится; три мачты: *коренная* (гротъ), *вторая* (фокъ) и *шпигарь* (фальшивая бизань). **Асламщúкъ** [—**ика**], **ославщúкъ** м. *каз.* перекупщикъ, барышникъ, торгашъ, кулакъ, прасолъ.

Аслéтокъ? [? **аслётокъ**] м. *кур.* полный, тучный ребенокъ; бутузъ, обреýтокъ, обрóтокъ (обрóзгнуть?).

Асмодéй, злой духъ, соблазнитель, діаволъ, бѣсъ, сатана.

Асортимéнтъ м. [фрнц.] какихъ либо товаровъ, подборъ, большой, полный выборъ, запасъ всякаго рода, вкуса, разбора.

А́сота, áсотва? ж. арх. гниль въ дуплѣ, въ буреломѣ. **А́сотный?** гнилой, дряблый.

Асóтъ, **осóтъ**, **осéтъ**, м. сорная трава разныхъ видовъ и даже родовъ: Carduus, Cirsium, Sonchus, докучающая въ огородахъ глубиною кореньевъ своихъ; чертополохъ, мурать, волчецъ; репейникъ, мордвинъ, татаринъ; молочникъ, молочайникъ.

Асоціáція ж. фрнц. сконъ, соединеніе, товарищество, братство, союзъ, общество, община, артель, [!!] сдружье, соглаеъ для какой либо общей цѣли.

Аспéктъ м. астрн. положеніе лупы или планеты въ отношеніи къ солнцу или къ другимъ планетамъ.

А́спидъ м. греч. ядовитая змѣя; || сказч. баснословный змѣй, áспикъ. || Злой человѣкъ, скряга, лукавый кащей, скаредъ. || Ископаемое, изсѣра-черный сланецъ, идущій на столешницы, на письменныя доски, особ. въ школахъ. || Стар. яшма, пестрый плитнякъ: *а писаны стѣны аспидомъ и травами*, т. е. подъ мраморъ или яшму. А́спидова *нора́.* А́спидская *злоба.* А́спидная *доска.* А́спидникъ, аспидный плитнякъ или сланецъ, грифельная плита.

Аспóжка ж. *кур. орл. вор.*, А́спосъ м. А́спóсовъ-день, спóсовъ-день *ряз.* оспóженна, го-

спо́женки, [госпожи́нки], большая-пречистая, успеніе Пресв. Богородицы, третій-спасъ, 15 авг.; также весь успенскій постъ, первыя двѣ недѣли августа и всѣ три спаса; это первыя осенины, первая встрѣча осени. На *югѣ* зовутъ пречистою и *госпо́женкою* также малую-пречистую, рожд. Богородицы, 8 сntб., да еще мѣстами путаютъ *аспосъ* и *спасъ*, *госпо́женки* и *спожи́нки*, словно по-троякому производству, отъ *Спасъ*, *Госпо́женка* и *спожинки* (см. *Семенъ-день* и *Спасъ*).

[Асса- см. *аса-*].

[Ассамента́льный, мелкій, дешовый, пичтожный. *Кур., ряз.* Оп.[.

Ассесор- см. *ассесоръ*.

[Асси- см. *аси-*].

[Ассо- см. *асо-*].

Астери́скъ м. црк. греч. звѣзда, поставляемая на дискосѣ, въ церкви, въ воспоминаніе звѣзды, явившейся надъ вертепомъ Виѳлеемскимъ въ Рожд. Хр. || Зонтичное растеніе звѣздочникъ; || ископаемое звѣздочникъ.

Астеро́йдъ м. малая планета, какихъ нынѣ открыто уже болѣе 50, въ одной кучкѣ, между Юпитеромъ и Марсомъ; ученые увѣрены [!], что всѣ онѣ нѣкогда составляли одно небесное тѣло.

А́стма ж. греч. врчб. одышка, удушье, задохъ; **астма́тикъ** м. страждущій удушьемъ; **—ти́чный, —ти́ческій**, къ сей болѣзни относящійся.

[Астома́нно нар. точь въ точь. Про портретъ: *Астома́нно, какъ живой. Петерг.* Бул. Ср. *истова́нно, истый, и́стина*].

А́стра ж. растеніе Aster, сем. сложноцвѣтокъ; A. amellus, воловьи-очи, голубая-ромашка.

Астрага́лъ м. растеніе Astragalus, кошачій, заячій, мышій горошекъ; стручешникъ, рогатая-трава; A. diffusus,, мышій-чай; A. glycyphyllos, заячій-горохъ, петровъ крестъ; A. physocarpus, чилчашная? трава; A. fruticosus, розга; A. Cicer, хлопунцы; A. major, царскій-корень. || У зодчихъ: кругъ, выошка, ободъ, обручъ, обечайка, поясъ, опояска у столпа(колоны). || У анатомовъ таранная кость въ ступнѣ, между берцомъ и пяткою; бабка, козанъ.

[Астрага́ны м. мн. множество маленькихъ заливовъ, одинъ подлѣ другого. *Твер.* Оп.].

[Астра́льный см. *астрогнозія*].

Астраха́нскій-пе́рецъ, струковатый, стручковый, турецкій, красный. Caspicum annuum. **— кле́й**, рыбій. **-ie оре́хи**, водяные, чилимъ, рогатка, рогулька, котелки́. Trapa natans. Орѣхи эти съѣдомы: ихъ вытаскиваютъ изъ озеръ рогожами, за которыя они цѣпляются, и отвариваютъ или мочатъ въ разсолѣ.

Астрогно́зія ж. греч. звѣздознаніе, звѣздовѣдѣніе, [!!] звѣздочотство; часть астрономіи, знаніе созвѣздій и распредѣленія по нимъ звѣздъ. **Астроло́гія** ж. суевѣрное звѣздословіе, звѣздогаданіе; мнимое искуство предсказанія земныхъ событій по взаимному положенію небесныхъ тѣлъ. **Астроло́гическое, —ги́чное** *гаданіе*. **Астро́лого**ъ, звѣздогадатель. **Астро́логовы** *снаряды*, его лично. **Астроме́тръ** м. геліометръ, солнцемѣръ; устройство въ телескопѣ, для измѣренія видимаго поперечника свѣтилъ. **Астроля́бія** ж. угломѣръ; встарь, весьма простой снарядъ, для измѣренія высоты свѣтилъ; нынѣ: землемѣрный снарядъ, для измѣренія угловъ (дугъ) между земными предметами. **Астроно́мія** ж. наука о небесныхъ тѣлахъ, о взаимныхъ отношеніяхъ ихъ и о небесныхъ явленіяхъ вообще; ученіе о вселенной; звѣздословіе. **Астрономи́чныя** *наблюденія*. **Астрономи́ческіе** *часы*, либо [хронометръ, т. е. вѣрные секундные, либо часы, показывающіе различныя небесныя явленія, какъ виды луны пр. **Астро́номъ** (передѣлано народомъ въ *остроу́мъ*), звѣздословъ, ученый, свѣдущій въ наукѣ этой; **астроно́мка**, такая же ученая женщина (напр. сестра *Гершеля*); **астроно́мша**, жена астронома. **Астро́номовъ**, лично ему принадлежащій. **Астра́льный**, звѣздный. *Астральные міры*, планеты, для которыхъ звѣзды служатъ солнцами.

[*Астро́ло́гъ см. *астрогнозія*].

[*Астро́номъ см. *астрогнозія*].

Асфа́льтъ м. греч. ископаемое горючее вещество; іудейская, жидовская, каменная горная смола, въ отвердѣломъ или густомъ видѣ; чорная нефть, горное, каменное масло. Іудейскимъ зовутъ его потому, что его много около Мертваго моря. **Асфа́льтовый** *сла́нецъ*, пропитанный горною смолою и потому нѣсколько горючій.

Асфи́ксія ж. греч. врчб. состояніе тѣла, лишеннаго почему либо возможности дышать; задо́хъ, удавка, удушеніе отъ опухоли въ гортани, отъ удушливаго воздуха, угара, отъ петли на шеѣ пр.

А́сыть ж? *арх.* обжорство, какъ болѣзнь, голодуха, волчій-голодъ (Bulimia), прожорливость; ненасытность. **А́сытно́й**, ненасытный.

Ась нар. (это или *азъ, язъ*, т. е. *я!* или *я-съ*, скрщи я, сударь, здѣсь я! [!] или, вѣрнѣе, *а-се*, а вотъ я, здѣсь я, какъ *а-во-се*, а вотъ, изъ чего сталось *авось)*; умал. *а́сенько, а́сеньки, а́сечки, а́сетко;* что? что угодно, чего изволишь, что прикажешь? *На ась есть зась*, бранно. *Ась до Кіева доводитъ*, язы́къ до Кіева доведетъ. *Всю недѣлю говорилъ «ась», а въ суботу сказалъ «что»*, гов. шутч. о глупомъ и молчаливомъ челов. *Ась сударь, вось сударь, здѣсь сударь*, отвѣтъ нетерпѣливому. **А́ськать**, приговаривать *а, ась*, по привычкѣ, безъ толку. **А́ськанье**, частое повтореніе вопроса *ась*. 1. **А́ська** об. **А́сечникъ** м. **—ница** ж. **А́ськала** об. кто аськаетъ, спросъ, чево́шникъ, а́кала, а́кальщикъ.

2. **А́ська, а́сечка** ж. *прм.* теплая шапка (шапочка) съ круглымъ верхомъ, безъ ушей.

А́сясь? ж. *арх.-мез.* чару́сь, *вмѣ.* ва́дья, во́дья, окно въ болотѣ; подмо́шный (подъ моховиною) ручей.

1. **А́та, а́то** нар. *твр.* неужто? можетъ-ли быть? вправду? будто? [Ср. *а́то*].

2. **Ата́, ата́й**, м. татр. отецъ; въ пограничныхъ съ Азіею губерніяхъ уптрбл. почотно, говоря со старикомъ татариномъ; наше: дядя, дѣдушка.

Ата́ва инр. *по южному произношенію* см. *О-*.

Ата́йка ж. бѣломорская и камчатская пестрая утка, Anas tadorna, нѣгашъ, турпанъ.

Ата́ка ж. об. дѣйст. по знач. гл. [*атакова́ть*], нападеніе, наступленіе, наступъ, приступъ, натискъ, ударъ. *Атака крѣпости*, обложеніе ея и начатіе приколовъ, приступныхъ работъ; съ этимъ сходно русское: *оточеніе крѣпости*, обложеніе. **Атакова́ть, атако́вывать** кого, чѣмъ; фрщ. нападать, приступать, завязать дѣло; ки-

даться, бросаться на непріятеля, начинать сраженіе; ударить, сдѣлать натискъ, наступить. —ся, быть атаковываему. **Атакованіе** ср. ок.

Атакамúтъ м. америк. мѣдная руда, хлористая мѣдь; толчоная, подъ названіемъ *аренúла*, служитъ краснымъ зеленымъ пескомъ.

[**Атаковáть, атакóвывать** см. *атака*].

[**Аталáнта** см. *адмиралъ*].

Атамá? ж. *пен.* (томить, *истóма?)* дремá, дремота: сонливость, сонная истома.

Атамáнъ м. *(малорос.* атáманъ и гéтманъ, *нѣм.* Hauptmann) начально значило: предводитель шайки, вольницы; затѣмъ, выборный, старшина, голова казачьей общины. *Войсковой атаманъ* начальствуетъ всѣмъ войскомъ казачьимъ дóма; *заурядъ* или правящій должность, *наказный атаманъ;* при выступленіи полковъ, начальникъ *похóдный атаманъ;* начальника станицы (казачьяго селенія) честятъ *станúчнымъ атаманомъ*, нѣкогда *куренны́мъ;* начальникъ (временный) рыболовства на р. Уралѣ, *рыболовный атаманъ;* на постоянныхъ приморскихъ рыбныхъ ловляхъ артель также избираетъ *атамана*. На Украйнѣ гéтманъ означало войскового, а **отáманъ** куреннаго начальника; у запорожцевъ были *куренные* (сельскіе) *отаманы* и одинъ надъ ними *кошевой атаманъ*, подчиненный *гетману;* въ малорос. и въ новорос. краѣ, *отáманомъ* зовутъ сельскаго старшину, выборнаго, старосту, также старшаго пастуха или чабана, большака рыболовной ватаги инр. Во всякой воровской, разбойничьей шайкѣ выбираютъ *атамáна*. Почотно, каждаго казака честятъ такъ, какъ солдата кавалеромъ; внасмѣхъ зовутъ такъ черезчуръ бойкаго, самонадѣяннаго человѣка. **Ватáманъ** *нвг.* старшина рыболовной артели; напоминаетъ также *ватáгу* и млрс. *ватажóкъ*, соединяя въ себѣ два производства. *Атамáны молодцы*, обращеніе къ казакамъ. *Терпи, казакъ, атаманъ будешь. Изъ рядовичей въ атаманы выходятъ. Не всѣмъ казакамъ въ атаманахъ быть. Не атаманъ при булавѣ, а булава при атаманѣ*, его власть, воля. *Безъ атамана казакъ сирота. Атаманомъ артель крѣпка. Безъ атамана дуванъ не дуванятъ*, добычи не дѣлятъ. *Атаманомъ быть—урядъ держать. И у атамана не двѣ головы на плечахъ. Выискался* **атамáнишка**, грязной, плохой; *наслылъ* **атамáнища**, грозный, недобрый. *Не гонись за простымъ воромъ, а лови атамана. Шайка перессорилась, и атамана выдала.* **Атамáнка**, болѣе шуточно, начальница какой либо женской общины, напр. старшая изъ базарныхъ торговокъ однимъ товаромъ. **Атаманúша**, жена атамана; иногда коноводка, атаманка. **Атамáновъ, атамáнкинъ, атамáншинъ**, лично имъ принадлежащій. **Атамáнское** *званіе, должность.* **Атамáнство** ср. **Атамáнствовать** или **атамáнить**, быть атаманомъ, начальствовать; управлять самоуправно. **Атамáнничать**, распоряжаться какъ начальникъ, безъ права на это или вообще дурно. **Атамáниться**, принимать на себя видъ атамана, важничать. *Полно тебѣ атамáниться, есть постарше тебя.* **Атаманúна** ж. собир. званіе, должность атамана, атамáнство; община подъ началомъ его, казаки.

Атáнде нар. фрц. въ роковыхъ (азартныхъ) играхъ: стой, постой, не мечи далѣе, я ставлю.

Атáра, атáрщикъ см. *отáра, отарщикъ*].

Ататá, ататя́, атати́ *взд. ол.* межд. травли: **атý**, улюлю́, усь-усь; ||или досады: ну его, отвяжись, убирайся; ||*твр.* межд. испуга, горя: ахти, увы.

Атвá ж. *арх-кем.* морская чайка, изъ рода водорѣзовъ или бурныхъ птицъ. *Атвá бѣлью найдетъ,—бухмарь бѣть наведетъ*, т. е. атвá приноситъ противень, противный вѣтеръ.

Атеи́змъ м. греч. невѣріе, безвѣріе, безбожіе; невѣрованіе въ бытіе Бога. **Атеи́стъ** м. —тка ж., **атéй** м. —ка ж. безбожникъ, [отвергающій существованіе Бога]. **Атейстскій, —тúческій**, къ нему относящійся.

[**А́тенька** см. 1. *áтя*].

Атестáтъ м. свидѣтельство на бумагѣ отъ начальства; письменный видъ о службѣ, званіи, личности, ученіи, поведеніи, познаніяхъ инр. Такъ какъ дурного *атестата* никто не предъявляетъ, то его зовутъ и одобреніемъ. **Атестáтной** *похвалы не вѣрятъ. Не всякому атестату вѣрь.* **Атестовáть, атестóвывать** кого, дѣлать отмѣтку или надпись о службѣ, поведеніи, способностяхъ инр., отзываться, свидѣтельствовать; —ся, быть атестуему; ||атестовать самого себя. **Атестованіе** ср. окн. **атестóвка, атестáція** ж. об. дѣйст. по гл., удостовѣреніе, засвидѣтельствованіе; одобреніе. || *Атестаціею* называется и самая надпись или письмо. **Атестовáтель** м. **—ница** ж. **атестóвщикъ** м. **—щица** ж. кто атестуетъ, одобряетъ кого.

[1. **А́ти** см. *аки*, 2. *атъ*].

[2. **А́ти** см. *аття*].

Атлáнтъ м. анатом. первый шейный позвонокъ, на которомъ сидитъ черепъ, оборачиваясь вмѣстѣ съ нимъ вкругъ шипа второго позвонка. **А́тласъ** м. то же самое, греч. слово, отъ баснослов. *Атланта*, который, въ наказаніе за возмущеніе, долженъ былъ поддирать своими плечами небесный сводъ: собраніе картъ географическихъ, астрономическихъ, чертежей, научныхъ рисунковъ инр. въ тетради. **А́тласный** *переплетъ.* **Атлáнта** ж. слизень открытаго моря, въ тонкой раковинѣ.

[1. **А́тласъ** см. *атлантъ*].

2. **Атлáсъ** м. татр. плотная шолковая ткань съ лоскомъ. *Нашъ атлáсъ не идетъ отъ насъ*, о неотвязчивости, неудачѣ сбыта чего;—*не уйдетъ отъ насъ*, наше не пропадетъ. *Дали ему холстъ, такъ простъ: есть и атласъ, да не про васъ*, или: *и атласъ есть, да не про вашу честь. Атласъ травчатый*, узорочный. **Атлáсное** *платье. Атлáсныя карты* (игральныя), вѣрнѣе **атлáсистыя** лощоныя, гладкія. **Атлáсовый** *станъ, фабрика.* **Атлáсить** *ткань, бумагу* — гладить, лощить, давать видъ атласа; — ся, лощиться, вылащиваться. *Бумажныя ткани атласятся крахмаломъ и лощиломъ.* ||*Тусклыя шолковыя ткани атласятся отъ поски*, затаскиваются, занашиваются, принимаютъ грязный лоскъ. *Твое платье уже заатлáсилось.* **Атлáшеніе** ср. окн. лощеніе ткáни или бумаги. **Атлáсина** ж. *пск.* деревенская посконная атласистая ткань, родъ суроваго тика, въ три нита (нитки) основы: одна нитка поверху, двѣ внизу; идетъ на перины, подушки инр. ||*Атлáсина* говор. и вм. лáсина, ласа, лоснящаяся полоса на одеждѣ, инр. отъ утюга. **Атлáсчикъ** м. **—чица** ж. работающій атласы. *Въ Лiонѣ первые атласчики.*

Атлéтъ м. греч. здоровякъ, силачъ, богатырь, могýтъ; боецъ, борецъ, единоборецъ. **Атлети́ческій** *станъ, ростъ, сложеніе;* дюжій, богатырскій, могучій, могутнóй.

Атмосфéра ж. окружающій шаръ земной или иное небесное тѣло воздухъ со всѣми природными примѣсями его: испареніями, облаками ипр., [!!] міроколи́ца, [!!] колозéмица. *Земная міроколица не подымается отъ земли́ и на сто верстъ. Отъ густоты лѣтней колозéмицы марево въ глазахъ играетъ.* || Кругъ или пространство испаренія или дѣйствія какого либо тѣла, вещества. *Атмосфера человѣка* или *цвѣтка, магнита;* околица. **Атмосфе́рный, —ри́ческій** *воздухъ,* коимъ мы дышимъ. *Атмосферныя перемѣны,* погода, ведро и ненастье и все, что къ тому относится. *Атмосферное давленіе,* тяжесть воздуха міроколицы, лежащей на извѣстной площади; вѣсъ воздушнаго столба даннаго основанія. Вѣсъ этотъ, по погодѣ глядя, измѣнчивъ, на чемъ и основано устройство погодника, барометра. **Атмосферолóгія** ж. наука объ атмосферѣ и обо всѣхъ ея измѣненіяхъ.

А́тно? со. *тмб.* ажно, ально, анно, анда, нино, инда, такъ что, даже. [Ср. *аже*].

Ато́, ато́жъ, ато́жно, пар. юж. а какъ же, какъ иначе; да, такъ, вѣстимо. *Будешь ли завтра? Ато́* или *ато́-ништо.* || Неужели, неужто. *Старуха-то померла.* «*Ато́жъ?*» || *Ато́* упрб. и какъ союзъ: анъ, лихъ. *Я найду его.* «*Ато́, не найдешь!*». [**Ато́жно,** вотъ то-то, да, да, конечно. *Ряз.* Оп.]. [Ср. *а́та*].

Ато́лъ м. кораловый островъ незамкнутымъ кольцомъ; кольчатая, лагунная гряда; островъ, выведенный исподволь мельчайшими черепокожными, съ озеромъ или [!!] лагуно́мъ посрединѣ *(лагу́ну* позволительно передѣлать въ русское *лагу́нъ).*

А́томъ м. греч. недѣлимое; вещество въ крайнихъ предѣлахъ дѣлимости своей, незримая пылинка, изъ какихъ будто бы составлены всѣ тѣла, всякое вещество, какъ бы изъ песчинокъ. || Неизмѣримая, безконечно малая пылинка, ничтожное количество. || У химиковъ слово *атомъ* принимаетъ значеніе мѣры сродства тѣлъ: *одинъ атомъ кислорода поглощаетъ одинъ, два, три атома желѣза,* значитъ: вещества эти соединяются въ такомъ *кратномъ* отношеніи. **Атоми́змъ** м. **атомисти́ческое, атоми́ческое** *ученіе,* въ физикѣ, принимающее за основаніе, что всякое вещество состоитъ изъ недѣлимыхъ атомовъ; **атоми́стика** ж. наука, знаніе это; **атоми́стъ** м. ученый, который держится этого убѣжденія. Ему противополагается *динами́къ, динами́ческая школа,* отвергающая предѣлъ дѣлимости вещества и признающая его за выраженіе, проявленіе силъ въ нашемъ мірѣ.

Атоні́я ж. греч. врчб. слабость жизненныхъ, животныхъ силъ; разслабленіе, хилость, безсиліе; косность, бездѣятельность.

[**Ато́ря** см. *оторя*].

Атрибу́тъ м. лат. отличительная принадлежность, присвоенный кому или чему знакъ, предметъ для отличія; до́спѣхи. *Атрибутъ Юпитера—орелъ и стрѣлы молніи. Атр. Нептуна—трезубецъ. Атрибуты швейцара—трость* или *булава* и *перевязь.* **Атрибу́тные** *знаки.*

Атро́фія ж. греч. врчб. недостатокъ питанія, т. е. усвоенія и претворенія пищи; чахота́, чахлость, сухо́тка части или всего тѣла. **Атрофи́ческая** *нога,* чахлая, зачахлая, нехудалая, сухотная, уменьшонная въ объемѣ отъ чахоты; противоп. *гипертрофія.*

Атры́шъ межд. охотн. окрикъ на борзыхъ при отобраніи у нихъ добычи; отры́шь, повелит. гл. *отрыскнуть;* отступись, отойди, прочь!

[**Атте-** см. *атте-*].

[**Аттр-** см. *атр-*].

Аття́, атя́, а́ти пар. *прм.* и *зап.,* болѣе дѣтское: благодарю, спасибо, исполать. *Аття ему за это! Нѣзачто казать а́ти, коли нѣчего въ ротъ взяти, зап.*

Ату́, ату́-его межд. усь, берп, крикъ травли; псовые охотники тразятъ только зайца окрикомъ *ату́,* по красному-жъ звѣрю кричатъ *улюлю́.* **Ату́кать, ату́кнуть, ату́кивать,** кричать *ату,* травить зайца. *Бывало и мы ату́кивали,* травливали. *Я не успѣлъ атукнуть, какъ половой его уходилъ. Что-то не* **ату́кается** *сегодня,* не кричится или не травится. **Ату́канье** ср. крикъ *ату́.* **Ату́кала** об. кто атукаетъ. *Ржевскіе ату́калы родного отца на псоваго кобеля промѣняли. Заату́калъ, что твои трубы! Никто противъ него не проату́каетъ. Онъ проату́кался,* прособачился, пропса́рился, разорился охотой. *Этого косого не доату́каешься: ушолъ. Эка разату́кался, не уймешь его.* **Ату́** *зап.* и *южн.* восклицаніе нетерпѣнія, досады, укора за глупость, педогадливость, неугомонство ипр. *Ату́, какой непосѣдъ. Ату, дурень.*

Атульга́? ж. *арх.* (отульга, *отулять?*) [!] гряда кустарника, лѣса, по краю тундры; опушка ея.

1. **Атъ, отъ, этъ** и мн. **тѣ,** приставныя частицы, остатки мѣстоим. *тотъ, та, то, ть;* привѣски, придаточныя указат. мѣстоим. (напоминающія членъ болгарск. языка). Мѣстами *(вятс.)* замѣтно не безразличное употребленіе частицъ этихъ, а зависящее отъ рода и числа: *мужикъ-отъ* (или *этъ) ражій, да баба-та неюжа, а робяты-ть изваженыя.* Къ именамъ болѣе идетъ указательный привѣсокъ *атъ, отъ, этъ;* а къ глаголамъ *се, съ:* на́ка-се, возьмика-сь.

2. **Атъ,** [**отъ** Ак.] межд. *зап. (а вотъ?)* выраженіе негодованія, презрѣнія, укора. *Атъ! много мы такихъ видѣли! Атъ* или *ать* слышится иногда въ говорѣ вмѣсто: а вѣдь; *ать я табѣ баялъ, тмб.* || Встарь былъ союзъ **атъ, ать, а́ти,** дабы, чтобы; то, такъ; пусть инъ; пожелательное или повелит. да. *Ать даютъ съ погостовъ кормъ и подводы по пошлинѣ,* пусть даютъ, чтобы давали, какъ велось, ведется. [Ср. *аки*].

[**Ать** см. 2. *атъ*].

1. **А́тя, а́тька, а́тенька** м. *ряз. тул.* (отецъ, атецъ [!], атя?) тятя, тятенька, батя, батенька, батюшка, батька, бачка, пана, па́пенька, папочка, отецъ. См. *ба́тя.*

[2. **Атя́** см. *аття*].

Аý межд. подача голоса, съ требованіемъ отвѣта, взаимный окликъ людей, не видящихъ другъ друга, напр. въ лѣсу. *Аý, подай голосокъ черезъ темный лѣсокъ. Аý, откликнись, ты сто лѣтъ не писалъ.* || Восклицаніе изумленія, нечаянности, горя: ахъ, ой. *Аý, какой большущій. Аý, тошнехонько мнѣ, твр. пск.* какбы взываніе о помощи. **Аýка** об. *кур.* шуточн. волкъ. *Аýка при-*

детъ, стращаютъ ребятъ. **Ау́кать, ау́кнуть, ау́кивать**, кричать *ау́*, вызывать кого на откликъ, на подачу голоса; —**ся** съ кѣмъ, перекликаться, подавать другъ другу голосъ. || *Сиплому не ау́кается*, безлич. *Мнѣ ау́кнулось*, либо зѣвнулось, либо послышалось, будто кто аукаетъ. *По дрова, не по грибы: топоръ самъ ау́кнетъ*, скажется, слышенъ. *Каково́ аукнется, таково́ и откликнется;* по вопросу отвѣтъ; каковъ ты до людей, таковы и люди до тебя. **Ау́канье** ср. перекликъ *ау́*, дѣйств. по гл. **Ау́кальщикъ** м. —**щица** ж. **Ау́кала** об. кто аукаетъ. **Ау-ту** *сѣв. и сиб.* окрикъ на охотничьихъ дворняшекъ, пріученныхъ обла́ивать дичь на деревѣ, особ. бѣлку.

Аудито́ръ, [**авдито́ръ**] м. лат. военный дѣлопроизводитель и законникъ; чиновникъ для военнаго судопроизводства; письмоводитель и стрянчій, или секретарь и прокуроръ въ одномъ лицѣ. **Аудито́рша**, жена его. **Аудито́ровъ**, —**и́тор**шинъ, лично ему, ей принадлежащій; **аудито́рскій**, званію, должности этой свойственный. **Аудито́рская** ж. покой, гдѣ аудиторъ занимается дѣлами, часть канцеляріи. **Аудито́рство** ср. званіе аудитора. **Аудиторіа́тъ** м. военносудное мѣсто, военное судилище; *генералъ-аудиторіатъ*, мѣсто для пересмотра и рѣшенія, въ высшей степени суда, военносудныхъ дѣлъ; **аудиторіа́тскій**, относящійся до этого мѣста. **Аудито́рствовать**, быть въ званіи или въ должности аудитора. **Аудито́рія** ж. учебная комната въ высшихъ учебныхъ заведеніяхъ, гдѣ слушаютъ чтенія. **Ауді́нція** ж. пріемъ посѣтителей, просителей сановникомъ; дѣловой или обрядный пріемъ у высокихъ особъ; пріемъ, допускъ, доступъ, входъ и самый день или часъ, для сего назначенный.

[**Ау́ка, ау́кал-, ау́канье, ау́кать, ау́кивать, ау́кнуть** см. *ау́*].

Аукціо́нъ м. лат. продажа съ торговъ, съ наддачи, съ молотка, съ публичнаго торга. **Аукціо́нная** *камера*, мѣсто этой продажи. **Аукціони́стъ, аукціо́нщикъ** м. должностной бытчикъ при продажѣ съ молотка; **аукціоне́ръ** м. кто торгуется, наддатчикъ.

Ауля́нъ м. жуля́нъ, хищная пта́шка, изъ сорокопутовъ, Lanius Collurio. || **Чай жуля́нъ** или **ауля́нъ**, лучшій зеленый чай. [См. *жуля́нъ*].

Ау́лъ м. почти у всѣхъ азіятск. народовъ нашихъ (татаръ, башкировъ, киргизовъ, многихъ кавказцевъ; у калмыковъ *хотонъ*), деревня, селеніе, посёлокъ; осѣдлое или кочевое сборище жилищъ; собраніе избъ, хатъ, мазанокъ, землянокъ, сакль, или шалашей, шатровъ, балагановъ, юртъ, кочевыхъ кибитокъ. **Ау́льный** *запахъ*, жилой, дымный.

Ауля́къ, ауля́нъ м. *кмч.* утка савка, сау́тка, близкая *къ аничу, морянкѣ*, Anas hiemalis.

[**Аурипигме́нтъ** см. *аврипигментъ*].

Аускульта́ція ж. лат. врчб. паслушиваніе, наслу́шка простымъ ухомъ или особою трубкою (*стетоско́пъ*, наслу́шникъ), для дознанія, въ какомъ состояніи дыханіе человѣка, легкія его, бой сердца пр. **Ауснульти́ровать** *кого*, слушать, наслушивать. **Ауснульта́нтъ, —та́торъ**, [**авскульта́нтъ**] м. наслу́шиватель; || *аускульта́нтъ* также вольный слушатель университета, не студентъ.

Аутодафе́ ср. нескл. испан. (въ переводѣ: *дѣло вѣры, подвигъ вѣры*), казнь за преступленіе противъ вѣры, сожженіе на кострѣ еретика, отступника отъ римскаго исповѣданія, [или же еретическаго сочиненія].

[**Аутопсія** ж. изслѣдованіе причины смерти вскрытіемъ трупа; наглядное убѣжденіе въ существованіи сомнительнаго или загадочнаго явленія. Ак.].

[**Ау-ту** см. *ау́*].

Ау́тъ м. *кмч.* родъ скребка, скобеля для очистки мездры у сырыхъ кожъ. Камчадалы оправляютъ для этого въ дерево острый камень; || [**А́утъ**] татар. *вост. крым.* ископанные уступами пруды, куда плугами проведены борозды для стока весенней и дождевой воды (Наум.).

[**А́ушный** см. *алка́ть*].

[**Афа́зія** ж. потеря способности говорить, вполнѣ или отчасти; онѣмѣніе. Ак.].

Афани́тъ м. ископаемое: видъ діорита (альбитъ и роговая обманка), болѣе плотнаго и свѣтлаго.

Афе́ктъ, вмѣсто страсть, страстный порывъ, раздраженіе, сотрясеніе. || **Афектація** ж. франц. неестественность (рѣчи, пріемовъ), чувства напоказъ; принужденность, притворство, заученость; вычурность, ломливость, приторность.

Афе́лій м. астрнм. точка планетнаго пути, наиболѣе удаленная отъ солнца; противоп. *периге́лій*, ближайшая къ солнцу, супротивная точка.

Афе́ня, офе́ня об. ходебщикъ, кантю́жникъ, разнощикъ съ извозомъ, коробейникъ, щепетильникъ, мелочной торгашъ вразноску и вразвозку по малымъ городамъ, селамъ, деревнямъ, съ книгами, бумагой, шолкомъ, иглами, съ сыромъ и колбасой, съ серьгами и колечками пир. Корень *афеней* владим. губ. ковровс. у., есть и костромскіе и тверскіе. Чтобы *офеня* взято было отъ *Авонъ*, невѣроятно; отъ г. *Офенъ* (Пешть) и венгерскихъ ходебщиковъ (словаковъ) — также; о мнимомъ *афенскомъ* народѣ VII вѣка лѣтописи молчатъ; сами *офени* зовутъ себя *масыками* и *обзетильниками* (*масъ* — я; *масы* — мы; *масыи* — мы, свои, наши; *обзе́тить* — обмануть, слутовать; *обзетильникъ*, плутъ); но *офе́ниться*, знч. молиться, креститься; *офестъ*, крестъ; посему *офеня* значило бы просто крещоный, православный. Коли въ языкѣ офеней, кромѣ *жріа*, рука, *пахире́и*, рукавицы, и частью счота, есть греческія слова, то они искони занесены ими съ *Сурожья*, т. е. съ азовскаго поморья и изъ-за Дуная. Для бесѣды между собою, при торговлѣ, офенями искони придуманъ свой **офе́нскій**, кантюжный, ламанскій, аламанскій или галивонскій языкъ; это частью переиначенныя рускія слова: *масыя* хать, *мастырить*, дѣлать; или имъ дано иное значеніе: *косать*, бить, *костеръ*, городъ; или вновь составленныя, по рускому складу: *шерсно*, сукно; *скрыны*, двери; *па́щепокъ*, дитя; или вовсе вымышленныя: *юсы*, деньги; *воксари*, дрова, *стодъ*, Богъ пир. Граматика руская, складъ рѣчи также. На этомъ же языкѣ австрійскіе (бѣлокриницкіе) раскольники переписываются съ нашими. Похожій, но менѣе полный языкъ есть у костромскихъ шерстобитовъ, у тверскихъ и др. нищихъ, гдѣ нищенство составляетъ промыселъ; также у конскихъ барышниковъ, изъ татарскихъ и немногихъ цыганскихъ словъ; у воровъ или мазуриковъ въ столицахъ (см. байковый языкъ) пир. Счотъ офеней: ско́й, взю (ко́куръ), кумаръ (стремъ,

стема), кисера (дщера, чивакъ), пинда (пенда, вычуръ), шо́нда, сезюмъ, во́ндара, девера (кивера), де́капъ. Вотъ образчикъ офенской бесѣды: *Ропа́ кима́ть, полуме́ркоть; рыхло́ закуре́щатъ воры* Пора спать, полночь; скоро запоютъ пѣ*ха́ны. Да позаго́рбилъ басвѣ сле́мзить: асто́на басви́нска* тухи. Да позабылъ тебѣ сказать: жена твоя *уха́лила дрябо́тницей.*
померла весною.

Афе́ра ж. фрнц. наживное предпріятіе, оборотъ изъ барышей; торговая или промысловая сдѣлка, торговый оборотъ, подрядъ; наживъ, нажитки. *Онъ пустился на аферы,* въ нажитки. **Афе́рить,** пускаться въ обороты, въ нажитки. **Афе́рный,** оборотный, нажиточный. **Афери́стъ** м. **—тка** ж. идущій на обороты, на наживныя сдѣлки; охотникъ до смѣлыхъ разсчотовъ, пріобрѣтатель, стяжатель. **Афери́стскій,** ему свойственный.

Афини́ровать *золото, серебро,* сдобривать, приводить въ должную пробу, очищать отъ примѣси, допуская лишь законную долю серебра и мѣди. **Афинёръ,** занимающійся этимъ дѣломъ.

Афи́ша, афи́шка ж. фрнц. объявленіе на бумагѣ о какомъ либо зрѣлищѣ, представленіи, сборищѣ за деньги, иногда о продажѣ чего ипр. **Афи́шный, —шечный, —шковый,** къ объявленію относящійся. [**Афишо́ръ,**] **афи́шечникъ** м. **—ница** ж. разнощикъ объявленій. *Афишечникъ за наводкой пришолъ.*

Афо́нія греч. полная утрата голоса, безголосье.

Афори́смъ, [**афори́змъ**] м. греч. короткое и ясное изреченіе, правило, основанное на опытѣ и разсужденіи; отрывочное, но полное по себѣ положеніе. **Афористи́ческій,** къ такимъ правиламъ относящійся; изложенный въ отрывочныхъ положеніяхъ; отрывчатый, безсвязный. **Афори́стъ** м. **—тка** ж. кто пишетъ или говоритъ афорисмами, коротко, сухо, отрывисто и положительно.

Афро́нтъ м. фрнц. обида личная, оскорбленіе чести, безчестье, [а также понесенный стыдъ, хотя-бы вовсе безъ личнаго оскорбленія, и сопряженная со стыдомъ неудача. Ак.].

[**А́фты** мн. ж. мед. язвинки, большею частью нарывчики во рту, не проникающіе глубже слизистой оболочки его и проросшіе плѣсенью; плѣснявка. Ак.].

[**Аффе-** см. *афе-*].

Аха́ва ж. *вор.* (ахъ? охабка?) обширность, огромность, объемъ, ширь, пространство; нѣчто объемистое, огромное, большихъ размѣровъ; махи́на, громоздкая вещь. **Аха́льный** *тмб.* огромный, громоздкій, не въ мѣру большой и неуклюжій. *Аха́льный ломти́ща. Больно аха́льно отесываешь.* **Аха́льничать, оха́льничать,** нахальничать, буянить, забіячить. **Аха́льникъ** м. **—ница** ж. вздорливый, бранчивый человѣкъ, ругатель, поноситель, буянъ. **Аха́льный** *члв.,* наглый, безстыжій. **Ахаве́рникъ** м. *ряз.* (аха́ва? ухо?) плутъ, мошенникъ, буянъ, забіяка; наглецъ, пройдоха. **Ахаве́рничать,** ярыжничать, буянить.

[**А́хала** см. *ахъ*].

[**Ахалу́къ** см. *аркалыкъ*].

[**Аха́льникъ, —ица, —ичать, аха́льный** см. *аха́ва*].

[**А́хальщикъ, —ица** см. *ахъ*].

Аха́нъ м. **оха́нъ** *касп.,* родъ перестава, для ловли красной рыбы по взморью; ставна́я сѣть; она о двойномъ полотнѣ, одномъ мелкомъ, неводномъ, съ ячеями въ вершокъ, а другомъ рѣдкомъ *(рѣжею),* съ ячеями въ четверть; проткнувшись въ рѣку и упершись въ стѣну, рыба поворачивается, играя плескомъ, и запутывается. Иногда *ахонами* обносятъ косякъ тюленій въ открытомъ морѣ; но на рыбу (красную) ставятъ ихъ стѣною, на кольяхъ, отвѣсно къ берегу, въ нѣсколько порядковъ *(выбиваютъ порядки),* зимою и лѣтомъ, особ. когда рыба идетъ къ устьямъ рѣкъ метать икру. Для бѣлуги и тюленя пряжа *(дѣль)* берется толще и ячеи бываютъ рѣже. **Аха́нный** промыселъ особенно опасенъ зимою, когда ловцовъ, со всѣми снарядами, нерѣдко относитъ далеко въ море: ледъ напередъ взламывается *моря́ною,* а тамъ *верховы́мъ* вѣтромъ уносится. **Аха́нникъ, аха́нщикъ** м. аханный хозяинъ или ловецъ. **Аха́нить,** ловить аханами; **аха́нничать,** то же; постоянно промышлять ловлею этой на свой счотъ. *Въ аханщики идетъ о двухъ головахъ,* промыселъ опасенъ, при относѣ льда въ море. [См. *оха́нъ*].

А́ханьки см. *ахъ*].

[**Аха́тъ** см. *агатъ.* Ак.].

А́хать см. *ахъ.*

Аха́ха, ахо́ха, охо́ха об. *нвг. тул. пен.* голышъ, бездомокъ, бобыль; гуляка, мотишка; || обирала, шеромыжникъ, живущій на чужой счотъ.

[**Аха́ханьки** см. *ахъ*].

Ахва́? ж. *арх.-он.* дыра, прорѣха; пробоина, прорѣзъ въ шкурѣ, порча ея отъ неосторожнаго выстрѣла, укола или удара чѣмъ. **Аховня́?** ж. испорченная ахвою шкура, **ахова́я** или **ахводна́я** *шкура.* **А́хвить, а́хводить?** испортить шкуру выстрѣломъ, уколомъ, порубомъ.

[**А́хи, а́хивать** см. *ахъ*].

Ахи́дъ, ехи́дъ м. *влт. прм.* злой, злобный, завистливый человѣкъ; || *мск. ниж.* скаредъ, скряга, жидоморъ; || *влд.* пьяный, буйный, забіяка, буянъ; || *ниж-мак.* обжора, не́насыть. **Ахи́дный,** ехидный, злобный, коварный, лукавый, завистливый, злорадный. [Ср. *ехидна*].

Ахиле́сова, ахи́лова жи́ла анат. сухожилье или тяжъ, связующій пятовую кость съ икровыми мышцами. *Ахилесова пята́, — пя́тка,* [перенос.] чья-либо слабая струна, сторона, слабость; живое, больное мѣсто, гдѣ можно затронуть кого за живое.

Ахиле́я ж. родовое названіе растеній, подъ которымъ обычно разумѣется видъ Achillea Millefolium, тысячелистникъ, деревей, дикая греча, гулявица, рябинка?, порѣзъ, кровавникъ (имъ пускаютъ кровь изъ носу), рудометка, поубѣлъ, подбѣлъ, сузикъ, кашка, женская, грыжная-трава, серпорѣзъ; A. nobilis, пижма, бѣлоголовникъ; A. ptarmica (Ptarmica vulgaris), гулявица, кровавникъ, кихавецъ, чихотная трава, дикая зоря?

[**Ахи́лова, ахи́ллова** см. *Ахиле́сова*].

Ахине́я ж. вздоръ, чепуха, безсмыслица, нелѣпица, нисени́тница, бредни, чушь, алала́; пошлости, глупости. **Ахине́йная** *бесѣда.* **Ахине́йщикъ** м. **—щица** ж. чепушинникъ, враль, врунъ, пустоплетъ, пустомеля, бредень.

Ахлу́ша? об. *пск.* (хохлуша?) длинноволосый, волосастый, косматый; бранное прозвище причетниковъ

[А′хнуть см. *ахъ*].

[Аховня́, 1. **аховóй** см. *ахва*].

[2. **Аховóй, а́ховый** см. *ахъ*].

[**Аха́ха** см. *ахаха*].

[А′хра, см. 2. *а́рса*].

[**Ахря́нъ**, грязный, оборванный человѣкъ. *Доп.* Сол.].

[**Ахроматúзмъ** м. безцвѣтность. Физ. свойство бѣлаго луча переломляясь, т. е. мѣняя свое направленіе, иногда не распадаться на цвѣтныя составныя части. Ак.]. **Ахроматúческій, —тúчный** греч., въ оптикѣ: безцвѣтный, нецвѣтной, бѣлый, чистый; названіе зрительныхъ трубъ, устроенныхъ такъ, что предметы не нестрятся радужными цвѣтами, чего достигаютъ, составляя предметное стекло изъ двухъ приточенныхъ стеколъ (флинтъ и крбунъ) различнаго состава и плотности.

[А′хта, общественное постановленіе, протоколъ. *Колым.* Богор.].

Ахтерлóкъ м. морс. люкъ (спускъ, подполье) позади гротмачты. **Ахтертáу, [ахтертóвъ]** м. морс. веревка вдоль борта надъ водою, за которую держатся гребныя суда, подтягиваясь изъ-за кормы къ борту судна. **Ахтерштéвень** м. морс. брусъ, впущенный стойкомъ въ кормовую оконечность киля (оспóвы, пóлоза) судна и служащій основаніемъ кормы; морс. старпостъ, *арх.* кормовой-баранъ, *волжс.* пень, кормовóй-стоякъ; онъ же служитъ верееи для руля.

Ахтú, [**ахтúтельный**] см. *ахъ*.

Ахýнъ и. мусульманскій богословъ, ученый, болѣе чтимый мулла; родъ мусульм. благочиннаго, коему подвѣдомо нѣсколько приходовъ.

Ахъ межд. изумленія, удивленія; радости, надежды; внезапности, испуга; горя, отчаянія. *Ахъ, какъ хорошо! Ахъ кабы такъ! Ахъ, какъ ты меня испугалъ! Ахъ, да руками махъ. Ахъ, ахъ, а пособить нечѣмъ. Ахъ, судья, судья: четыре полы́, восемь карма́новъ.* || Иногда *ахъ* обращается въ сщ. м. **А′хи**, *да óхи, да бабьи вздохи. Что тутъ было а́ховъ*, удивленія, радости. **Ахти**, *ахти́-мнѣ*, восклицаніе горя, печали; увы. *Ахти мнѣ, всѣ товарищи въ тюрьмѣ — что-то будетъ и -мнѣ? Охти-ахти! какъ-то замужъ идти? Не а́хти мнѣ*, не на диво, не больно хорошо. [*Не ахти́ какъ живутъ*]. **А′ханьки** *мнѣ*, **аха́ханьки**, выражаетъ какбы сострадание къ самому себѣ, либо къ другому. *А′ханьки, какъ дѣтки ма́ханьки*, это родъ привѣта. **А′хать, а́хивать, а́хнуть**, дивиться; радоваться чему, горевать, стонать, восклицать *ахъ! Ахалъ бы, до дома*, по себѣ. *А′халъ бы дядя, на себя глядя*, заботься всякъ о себѣ, о своемъ дѣлѣ. *Я такъ и ахнулъ*, испугался, изумился. *А′хивали и мы*, видывали горе. *Холостой подчасъ охнетъ, а женатый ахнетъ. Доáхаться до чего. Заáхали мы, узнавъ объ этомъ. Наáхали, да и пошли. Наáхался я на чудеса эти. Отáхали, что-ли? Поáхайте еще. Одна áхаетъ, другая подáхиваетъ. Почто разáхался? Взáхаешься поневолѣ. Не такъ áхаешь, переáхай снова*, насмѣшка надъ безполезными взывами. *Весь денёчекъ проáхала. Пришла баба поахать, а пришлось áхнуть;* пришла поглядѣть на чужую радость или горе, а приключилась своя бѣда. [А′хнуть, сильно и неожиданно ударить кого-либо. *Каш.* См.]. **А′ханье**, ср. неумѣренное изъявленіе радости, изумленія, горя, отчаянья; **áхальщикъ** м. **—щица** ж. **áхала** об. кто всему дивится, выхвалять чужое не въ мѣру, завидуетъ. *На каждаю баáльщика по семи áхальщиковъ. На каждаю бахаря по семи áхалъ.* **Аховóй** *нижс.* **Актúтельный** *пен.* восхитетельный, неимовѣрно прекрасный, красивый, вызывающій восклицаніе изумленія и одобренія. *Аховóй платóчекъ.* || **А′ховая** *суббота*, при платежахъ когда неисправные ахаютъ по деньгамъ. [**А′ховый**, ненадежный, непрочный, хрупкій. *Аховый человѣкъ, áховая вещь. Каш.* См.].

[**Ацаца́**, поощрительное восклицаніе для пляшущихъ. *Колым.* Богор.].

[**А′ди, áче** см. *аки*].

А′чъ нар. *ряз.* вотъ ещо, какбы-нстакъ, еще что, см. *áки*.

Ачъ-ачъ, *астрх.* окрикъ на рогатый скотъ; мѣстами на овецъ.

[**Ашáра**, об., то же что *алахарь*; живущій на чужой счотъ. *Ворон.* Опд.].

Ашáть что, татрс. *всюду, гдѣ есть татары:* ѣсть, обѣдать. *Ашай ещо. Не пора ли поашáть? Не ашáется больному*, не ѣстъ. [Ср. *адай*].

А′шбы со. *иег-кир.* а же бы, ещо бы, хотя бы, если-бы и, кабы даже. *Ашбы и хотѣлъ, не далъ.*

[**Ашшó** см. 2. *аще*].

Аща(е)ýлить, —ýльничать *ряз. тул.* вѣрнѣе *ощеулить, щеулить, вост.* отъ *оскалъ* (ск = щ) [!], оскалить зубы, зубоскалить, подымать на зубкú, нá-смѣхъ, дурачить, насмѣхаться, издѣваться, изгоняться, галушить, глумиться, осмѣять кого, трунить надъ кѣмъ. **Ащаýлъ, —льникъ, ащеýлка, —льница**, вѣрнѣе *ощеýлъ*, **ащеýла** об. оскалъ, зубоскалъ, скалозубъ, галушникъ, глумила, изгáлъ, на- (о-, пере-)смѣшникъ, издѣвщикъ, издѣвала. *Полно тебѣ ащаулить-то! Знай ащаýлка свою улку!* [**Ащiýльникъ** м. негодяй, бездѣльникъ (бранное слово) *тул.* Опд.].

1. **А′ще** со. црк. и стар. встрѣчается въ поговоркахъ, въ рѣчи начотчиковъ инр. ежели, если, буде, коли, а когда; ли, или. *Аще Богъ по насъ, никто же на ны* или *на насъ. Аще бы не Богъ, кто бы намъ помогъ? Аще кто въ пятокъ передъ днемъ Со. Прр. Или постится, вѣчныя мýки избавленъ будетъ*, ученіе раскольниковъ и вообще народное о седми пятницахъ. [См. *аки*].

2. **Ащé, ащó** со. *ряз. кал. орл.* и др. **ашшó**, ещо, сверхъ того, болѣе; *въ олон.* произн. *áщо, áще; востч. ощó;* || *въ кал. ащé* выражаетъ такое отрицаніе, отказъ, какъ и *ряз. áче*, вотъ ещо, пустое; || *ащé, ряз.-мещ.* хотя, если. *Ащé ты и говорилъ;* а что же въ томъ, если ты и говорилъ? См. *аки*. **Ащéкать**, говорить *ащé* вм. *áще*. **Ащéкала** об. кто ащéкаетъ.

[**Ащéпка** см. *щепка*].

[**Ащеýлить, ащiýльникъ** см. *ащаулить*].

А′эръ, аеръ стар. латн. воздухъ, атмосфера, міроколица; вольный воздухъ; вообще воздухъ, особ. весенній (вешній), теплый, чистый, свѣжій, здоровый; климатъ, погодье. **Аэродинáмика** ж. греч. ученіе о законахъ движенія воздушныхъ веществъ, о теченіи воздуха. **Аэростáтика** ж. наука о равновѣсіи, о покоѣ воздуха и плавающихъ въ немъ тѣлъ. [**Аэронáвтъ**, воздухоплаватель. Ак.]. **Аэронáвтика** ж. воздухоплаваніе, наука подыматься и плавать по воздуху. **Аэродинамúчный, —ческій**, къ законамъ движенія

воздуха относящійся. **Аэростати́чный, —ческій**, къ наукѣ о равновѣсіи, о покоѣ воздуха относящійся. **Аэроста́тикъ** м. и **аэродина́микъ** м., ученый изслѣдователь законовъ покоя и движенія воздушныхъ веществъ. **Аэроста́тъ** м. воздушный шаръ; плотный мѣшокъ, пузырем, наполненный болѣе рѣдкимъ (жидкимъ, легкимъ) воздухомъ, чѣмъ колозе́мица (атмосфера) паша, почему онъ въ ней всплываетъ въ верхніе, болѣе жидкіе слои, до равновѣсія. Шары эти бываютъ двухъ родовъ: съ топкою, надуваемые согрѣтымъ воздухомъ, *монгольфье́ры*, и газовые, наполняемые легкимъ водороднымъ газомъ, *шарлье́ры*. **Аэроло́гія** ж. наука о воздухѣ вообще, воздухословіе; **аэрологи́чный, —ги́ческій**, къ ней относящійся. **Аэроме́трія** ж. наука о физическихъ (не химическихъ) свойствахъ воздуха; законы движенія его (вѣтровъ), упругости, тяжести (барометрія) напр., часть аэрологіи. **Аэроме́тръ** м. снарядъ для измѣренія степени густоты воздуха, воздухоме́ръ. **Аэрома́нтика** ж. наука о гаданіяхъ по воздуху, по воздушнымъ явленіямъ. **Аэроли́тъ** м. камень, упавшій изъ воздуха, изъ мироколицы, съ облаковъ; воздушный, облачный камень. Полагали, что камни эти выкидываются земными либо лунными огнедышащими горами; нынѣ убѣдились, что они образуются въ пространствѣ и загараются, коснувшись нашей мироколицы (атмосферы). Они состоятъ изъ желѣза съ примѣсью никеля, сѣры, оливина напр., а природнаго корольковаго (металическаго, не рудного) желѣза нѣтъ у насъ на землѣ, кромѣ этого воздушнаго.

[Аю см. *аё*].

Аю́кла ж. *арх.* брапное прозвище лопаря и корелика; уродина, пугало, въ котораго впрочемъ иные вѣрятъ какъ въ лѣшаго.

А́юша ж. *арх.* кольцо, кружокъ; катбчекъ на вершинѣ дерева (мачты), на судахъ, шкивъ. **А́юшка** ж. флюгеръ, флюгарка, махавка, вѣтреница. **А́юшить** что, вращать, вертѣть, крутить на оси, коловорбчать; **—ся**, вертѣться на мѣстѣ; ||***аю́шить** и **—ся**, мѣшкать, медлить, думать, не рѣшаться, колебаться.

А́юшка, **аа́й**, [**аа́йка**,] **а́якса** см. *аа́й*.

Аеана́сія-ломоно́са, [**Аеона́сья** *кош.* См.]. Аеанасія береги-носъ, день 18 янв., въ народѣ, когда бываютъ **Аеана́сьевскіе** *морозы*. Въ этотъ день знахари изгоняютъ вѣдьмъ. *На* **Аеана́сія Аео́нскаго**, день 5-го іюля, *мѣсяцъ на всходъ играетъ — къ урожаю*. **Аеана́сьи** *безпоя́сны*, дразнятъ, не носящихъ опояски по рубахѣ.

[**Аеиного́новщина** см. *апфи́мовщина*].

Б.

Б, *бе, бу́ки*; вторая въ порядкѣ (согласная) буква рус. азбуки, невходящая въ число знаковъ церковнаго счисленія. Въ концѣ словъ произн. какъ *п*: *богъ, лобъ* — бобъ, лобъ. *Онъ не смыслитъ ни а, ни б, ни аза́, ни буки. Буки-то еще когда будутъ. Не суйтесь буки напередъ азбы. Буки азъ буказъ, глаголь азъ глазъ*, шутка надъ складами. *Буки букашки, глаголь таракашки*, шутятъ съ малыми ребятами. Сокращенно: *б.* большой, болѣе; *б. м.* болѣе или менѣе, [быть можетъ]; *б. ч.* большею частью.

Ба межд. изумленія: а, ахъ, вотъ, ну,вотъ-те-на; *ба, ба, ба, это что значитъ?* ||По тмб. произн. вм. со: бы; *Я ба* (бы) *и пашолъ, да недасу'*(недосугъ).

Баа́льникъ, ба́льникъ м. стар. (ба́ять?) колдунъ, знахарь. [Ср. *ба́ить*, 1. *ба́ба*].

1. **Ба́ба** ж. замужняя женщина низшихъ сословій, особ. послѣ первыхъ лѣтъ, когда она была *молодо́ю, молоди́цею*, или вдова. *У бабы волосъ дологъ, да умъ коротокъ. Баба съ печи летитъ, семьдесятъ семь думъ передумаетъ. Бабьи умы разоряютъ домы. Пусти бабу въ рай, она и корову за собой ведетъ. Гдѣ чортъ не сладитъ, туда бабу пошлетъ. Лукавой бабы и въ ступѣ не утолчешь. Мужики дерутся враскодку, бабы всвалку. Баба пьяна́ — всѣ чужа. Знай, баба, свое кривое веретено*, свое дѣло. *Пропало бабье трепало. Пріѣхала баба изъ города, привезла вьстей три короба. Баба бредитъ, да кто ей вѣритъ? Сердилась баба на торгъ, а торгъ про то и не вѣдалъ. Скачетъ баба задомъ и передомъ, а дѣло идетъ своимъ чередомъ. Курица не птица, баба не человѣкъ. Не пѣть курицѣ пѣтухомъ, не быть бабѣ мужикомъ. Баба плачетъ — свой правъ тѣшитъ. Баба — что горшокъ: что ни влей — все кипитъ. Баба — что глиняный горшокъ: вынь изъ печи, а онъ пуще шипитъ. Баба съ возу, кобылѣ легче. Въ лѣсу птицы, въ теремѣ дѣвицы, а у бражки старыя бабы. По бабѣ и брага, по боярынѣ и говядина. Какова баба, такова и слава; какова дѣвка, таковы и вьсти (такова ей припѣвка). Деньги (или хлѣбъ) да животъ* (т. е. скотъ), *такъ и баба живетъ*, т. е. тяглом правитъ. *Встрѣча бабы съ пустыми ведрами — къ неудачѣ; съ полными — къ удачѣ.* ||Мать отцова или материна, жена дѣда, болѣе упгр. умал. **ба́бка, ба́бушка** напр. *Жили себѣ дѣдъ да баба* напр. начало сказки. *Пришла смерть по бабу, не указывай на дѣда. Дѣдъ пошибаетъ, а бабѣ смѣхъ.* ||Жена; крестьянинъ рѣдко иначе назоветъ въ глаза жену свою, развѣ *хозя́йкою. Мужикъ да собака на дворѣ, баба да кошка въ избѣ. Мужикъ безъ бабы пуще малыхъ дѣтокъ сирота*, надъ нимъ никто не сжалится. *Баба — что мѣшокъ: что положишь, то и несетъ. Бабу бей, что молотомъ, сдѣлаешь золотомъ. Мужикъ того не выноситъ мѣшкомъ, что баба растрясетъ рукавомъ*, при дурномъ хозяйствѣ. *Бабѣ волю дать, не унять. Бабьи немочи догадки мѣчатъ. Не тужи по бабѣ: Богъ дѣвку дастъ. Богъ бабу отыметъ, такъ дѣвку дастъ*, утѣшеніе вдовцу. *Собака умнѣй бабы: на хозяина не лаетъ*, о брани жены. ||Повитуха, повивальная бабка, пріемница; также болѣе упгрб. **ба́бка, ба́бушка, ба́ушка**. *Баба побабитъ (походитъ), все дѣло поправитъ.* ||Брапно, мужчину зовутъ **ба́бою**. *Эка баба, что*

нюни распустилъ? Онъ такая баба, что всякому въ обиду дается, вялый, дряпной, робкій, неуправный. || Устарѣлая, безплодная пчелиная матка. || *южн.* бабочка, мотылекъ; || синяя или зеленая стрекоза, коромыселъ. || Птица пеликанъ или клыкуша: Pelecanus onocrotalus, бѣлый; P. crispus, сѣро-бурый на Касп. и Черн. моряхъ. *Толкуй бакланъ съ бабой.* || Каменный грубый истуканъ на древнихъ курганахъ, *въ южн. и вост. губ. Столбнякъ пашолъ: стоитъ, какъ каменная баба.* || Разсоха, столбъ, пень, стоякъ, одинокая стойка съ проушиной, напр. у колодца, подъ бченъ, журавль, журавецъ. || Коперъ, весь снарядъ для бойки свай или одна копровая гиря изъ кованаго желѣза: двѣ стойки, въ крестовыхъ лежняхъ, съ нахлесткою вверху, подъ которую, черезъ катокъ, берется канатъ; одинъ конецъ его идетъ въ проушину *бабы*, которая ходитъ, для отвѣснаго боя, въ пазу; другой конецъ разсыпается хвостами, для тяги и боя съ нагала. Иногда, вмѣсто хвостовъ, канатъ навивается на лебедку и, три навоѣ, баба сама срывается съ клещей. *Бить сваю до отбою бабы*, доколѣ не стапетъ отскакивать, потому что свая не идетъ глубже. || Трамбовка; чурбанъ съ рукоятями, для убойки щебня, мостовой; кій, пестъ, чекуша, балда, чекмарь палицею либо колотушкою, для земляныхъ работъ, для битья глиняной печи и пр. || *Волж.* баранъ, воротъ, навой. || Сдобное печенье на дрожжахъ, родъ высокаго и рыхлаго кулича, каравая. *Бабу вынимаютъ — печь ломаютъ*, говорятъ, щеголяя такимъ всходомъ бабы, что она изъ чела не лѣзетъ. || *Тьспая* **ба́ба** *юж.* игра школьниковъ: сидя рядомъ на лавкѣ, всѣ жмутся въ средину и наконецъ кого-нибудь выжимаютъ вонъ. || [**Баби́на**, ж. старая грубая женщина. Ак.]. || **Ба́ба-яга́** или **яга-баба**, сказочное страшилище, большуха надъ вѣдьмами, подручница сатаны. *Баба-яга костяная нога: въ ступъ ѣдетъ, пестомъ погоняетъ (упирается), помеломъ слѣдъ заметаетъ;* она простоволоса и въ одной рубахѣ, безъ опояски; то и другое верхъ безчинія. **Бабы** мн. созвѣздіе плеяды, утиное-гнѣздо, волосожары, стожары. **Бабьё** ср. собир., **ба́бица** ж. *вор.*, **бабе́нь** ж. *влт.*, **бабия́къ** м. *пск.* бабы. *Бабьё собралось. Вся бабица сошлась. Бабень съ поля валитъ. Бабиякъ соберется — весь въ одинъ голосъ кричатъ.* || **Ба́бища, бабни́ща** *пск.*, **бабно́** ср. *пск.* бранно, женщина большая, плотная, неуклюжая или дурная собой; злая, наглая, бранчивая напр. || Умалительныхъ и ласкательныхъ много; иные требуютъ особаго объясненія, вообще же: **ба́бка, ба́бушка, ба́ушка**, баба, въ значеніи отцовой или материной матери, жены дѣда; *двоюродная бабка*, сестра дѣда, бабки; родная тетка отца или матери; *троюродная* или *внучатная*, бабка двоюродной сестры или брата; двоюродная тетка отца, матери; *крестная бабка*, мать крестнаго отца или матери. *Кто бабкѣ не внукъ*, кто безгрѣшенъ. *Хорошо тому жить, у кого бабушка ворожитъ*, о покровительствѣ. *Хороша дочь Аннушка, коли хвалитъ мать да бабушка. Дѣдушка съ бабушкой разодрались: печку на зиму дѣлятъ. Бабушка на печь, а дѣдъ по дрова. Бабушка у бражки, дѣдъ на печи. Шли тещи съ зятемъ, мужъ съ женой, бабка со внучкой, мать съ дочкой, да дочь съ отцомъ, а всего четверо. Бабушка, что ты мнѣ откажешь? Не знаю, развѣ дороги до церкви. Укусивъ пирожка, да въ запазушку: помяни Богъ бабушку. Только и родни, что бабушки одни(ѣ). Впередъ тѣ, баушка, наука: не ходи по внука (не ходи замужъ за внука). Не къ лицу бабкѣ дѣвичьи пляски. Чортова бабка вся въ заплаткахъ*, каменка въ банѣ. || Повивальная бабка, акушерка, повитуха, пріемница; дѣди́ла, дида́я, ди́данька; || въ деревняхъ, лѣкарка вообще, знахарка; *въ тул. и кал. об.* знахарь и знахарка, лѣкарь и лѣкарка.. *У всякой бабки свои ухватки. Таскаютъ, что повивальную бабку. Погоди, не роди: дай по бабушку сходить. Бабка походитъ, всему дѣлу пособитъ. Богъ съ милостію, а бабка съ руками. Не бабка, а угадка.* || **Ба́бушка** и **ба́ушка**, почетно, всякая старуха, какъ *тётка* — середовая. **Ба́ушкино-я́блоко**, порода крупныхъ, бѣлыхъ, съ краснобрызгомъ[?]; мягкое, вкусное, снѣтъ рано, на стеблѣ крѣпко, но средней прочности. || [**Бабу́ка** ж. у терскихъ казаковъ: старая замужняя женщина. Ак.]. **Бабу́ша, —шенька, бабу́ся, —сенька; бабу́ня, бабу́нька, —ничка, —нюшка; бабу́ни, бабу́нички** умалительное; **бабу́ля, бабу́лька, —ленька, —личка** и **бабу́ли** мн., **ба́бенька, ба́бонька** и пр. ласкательно, бабушка, материна или отцова мать, или вообще старушка; старшая старуха въ семьѣ, въ домѣ. *Бабу́ля* см. также ниже, *баба́тя. Былабъ моя бабуся, никого не боюся; бабушка щипокъ, кулакъ молотокъ*, т. е. заступается. **Ба́бочка, ба́бица, бабёнка, —ночка**, молодка, молодуха, молодая и бойкая баба; *бабёнка*, иногда укоризн. какъ и **бабёха, бабёшка**, но эта кличка пошлѣе. *Бабёнка не безъ ребёнка. Титъ, поди молотить! Брюхо болитъ. Титъ, пойдемъ вино пить! Бабёнка, подай шубёнку.* **Бабалы́ха** *кстр.* неопрятная женщина, неряха. **Бабари́ха** шуточ. баба, жонка, женщина; *баба-бабариха*, въ сказкахъ. **Ба́бка**, кромѣ бабушки и пріемницы: || короткая коренастая стойка, столбикъ, ножка, подставка подъ рычагъ, подъ подъемъ, подволовье вайё [воё] (дышло) съ ярмомъ напр.; || ко́злы для подмостковъ; || [скамейка для сидѣнья гребцовъ на шнякѣ. *Арханг.* Шейнъ] || брусъ съ пазами, по которымъ (по двумъ бабкамъ) ходятъ мельничные вешняки, творила, и песты толчеи; || стойки подъ перилами, поручнями (кромѣ балясинъ), напр. по борту расшивы; || пень, надолба, для укрѣпа снастей на судахъ, морс. кнехтъ; || приставное ребро на баркахъ: *кокора* (ко́пань, наку́рокъ) кладется голо́менемъ поперекъ днища, а корневищемъ, посмѣшно, туда и сюда, вверхъ по борту: съ противной же стороны наставляется *бабка*; || короткія стойки въ разныхъ машинахъ, напр. на токарномъ станкѣ, въ чомъ ходитъ веретено, во что упирается конецъ его и другой конецъ обтачиваемой вещи; || банка, скамья на шнякѣ, на суднѣ *арх.*, сидѣнье для гребцовъ; || часть конской ноги (и др. животныхъ) подъ щеткою, путовой суставъ, ко́зна, козанъ, козано́къ, лодыга, шлякъ, а́льчикъ, ба́ска, костыга, игорная бабка, надкопытная говяжья кость. Игра въ *бабки*, въ козны, въ лодыжки разн. родовъ: *конъ, поджошка, пристьнокъ, като́шки* (? *каташки*), или *краснокудакъ* напр. *Въ*

счастье, не въ бабки: свинчаткой кону не выбьешь. Тебѣ не въ шашки, а въ бабки играть, презрит. *Панбо́къ, битка, бито́къ,* бабка боевая; *литбо́къ, свинчатка,* если она налита свинцомъ; *гвоздыръ,* если въ нее, для вѣса, забитъ гвоздь; *шлю́шка,* маленькая телячья бабка; *хруль, хрулекъ,* полбабки, въ счотѣ игры; бабки ставятъ на *конъ гнѣздами* (парами); когда *конаются,* подкидывая бабки, то различаютъ: *жожъ,* положеніе хребтикомъ вверхъ; *кбпка,* хребтикомъ внизъ; *плбцка, бокъ, бо́ка,* на лѣвый бокъ; *ни́ка, ни́чекъ, ни́чка, ничбкъ,* на правый; мѣстами различаютъ *бокъ* и *плбцку,* а *никой* зовутъ положеніе желобкомъ кверху. || Шутовой составъ ноги человѣка, астра́галъ, таранная кость; || *ряз.* шашка, въ тавлейной или шашечной игрѣ; || *кур.* колышекъ, въ игрѣ въ мячъ, для означенія граней; || *вор. орл.* коренной зубъ, особ. кутній; || *вор.* петелька, застежка, запонка; || *смл.* грибъ бѣлый и боровикъ. || Рыбка Gobius, бычокъ *южн.*. || Наковаленка для мелкой ковки, для отбоя косъ *отбойнымъ* молоткомъ, въ видѣ тупой ки́рочки, послѣ чего точатъ косу брускомъ и правятъ лопаткой. || Нѣсколько составленныхъ хлѣбныхъ сноповъ на жнивѣ; пятки́, девятки́, крестъ, стоянка; отъ 10—13 сноповъ, комлями наружу, а послѣднимъ *бабка* накрывается шатромъ; *въ нвг.* пять сноповъ яровыхъ или шесть озимыхъ; *въ кстр.* 16 сноповъ льна, и урожай льна считается *бабками: На четверикъ* (сѣмянъ) *уродилось сорокъ бабокъ; во влд.* ленъ ставятъ въ *бабки,* по десяти пучковъ, а рядъ бабокъ называютъ *хороводомъ; въ прм.* одна связка льна, по снятіи съ *лежанки,* со стлища, а также спопъ или пучокъ конопли, поскони, назыв. *бабкою.* Ленъ со стлища ставятъ *бабками,* по двѣ *горсти,* для просушки, потомъ вяжутъ въ *вязани́цы,* снопы, пучки́. || Раст. попутникъ, Plantago arenaria, толстушка, блошное сѣмя; P. lanceolata, подорожникъ, попутникъ, раншикъ (его кладутъ на раны), порѣзникъ, арженикъ?; P. major, путникъ, попутникъ, подорожникъ крупный; P. maritima, вербейникъ; P. media, припутникъ, подорожникъ, арженикъ. || *Нвг. твр.* печная *бабка,* заулокъ на шесткѣ руской печи, влѣво отъ чела, для сгреба жару; **баба́рка** *пск.*, загнетка, жаротбкъ, порскъ, горну́шка, загни́вка, зо́льникъ. [**Ба́бки**, деньги *карм. пром.* Шейнъ]. **Ба́бки** мн. *нарс.* растеніе голы́шъ, видъ шалфея, Salvia nutans. **Ба́бица** ж. также умал. **бабёнка** *пск.*, **ба́бина** ж. *влд.* баба, въ значеніи разсохи подъ журавъ; || *пск.* колесная ступица, *твр.* **ба́бица**; || *пск.* головастая рыбка? || *Городить, нести* **ба́бину** *ряз.*, волочиться, ухаживать около женщинъ и любезничать. || Въ торговлѣ, колотковая или кошачья шкура называется **ба́биной**, потому что маяки и кошатники мѣняютъ по деревнямъ кошекъ у бабъ на деревянную посуду и щепетильный товаръ. || **Ба́биной** зовутъ и пбсконь, какъ часть конопли, отдаваемую на пхъ долю. **Ба́бочка**, *южн.* **бабу́ля**, *кстр.* **бабу́шка**, *влд.* **баба́ра, бабу́рка**, метлы́ль *стар.*, пестрокрылое (чешуекрылое) насѣкомое, мотыль, мотылекъ, мя́тлышко, мятлы́шъ и мя́тликъ *зап.*; метели́къ *южн.*, метелёкъ *влд.*, метля́къ, метлячокъ *сиб.*, терешокъ *смл.*; ихъ дѣлятъ на *денниковъ, сумеречниковъ* и *ночниковъ.* [**Бабу́чка** ж. мотылекъ; синяя стрекоза *кстр.* Оп.]. || *Бабуля* и *бабу́шка* *южн. бабу́рка*, бирюзовая стрекоза, коромыселъ; || *бабу́рка влд.* грибъ, толстоголовый сморчокъ. || **Бабочка?** каждый изъ угловъ лестовки (бобочекъ?). **Баба́шка** ж. *твр.* тукманка, тумакъ въ голову. || Типогр. пустой квадратъ, пробѣлъ. *Бабу́ра* и **бабу́ръ**, раст. Helvella esculenta, строчо́къ. *Бабура твр.* головастая рыбка попъ, въ каменистыхъ рѣчкахъ. **Бабу́шка** *влд. арх.* (*бабу́шка*, отъ гл. *ба́вить?*) всякая дѣтская игрушка. *У насъ въ избушкѣ красны бабу́шки* (ложки). || *Вят.* поросячья бабка, шлю́шка, хрулёкъ; || *нвг. пск.* оспинка, щедрянка, рябинка; || всякая одинокая сыпь или болячка на дѣтяхъ. *Ваня весь въ бабу́шкахъ.* || *Бабу́шка*, **баббшка** *нижн. смб. пен.* комокъ, неразбитый мучной комочекъ въ варевѣ, крошоное или насучоное комочками тѣсто (лапша) въ похлебку; колобочки, мелкія клецки; *баббшки* или раскатникъ пряжутъ въ маслѣ и ѣдятъ съ медокъ и съ макомъ. || *Баббшка* или **бабы́шка** *кур.* будочка, хлѣбецъ; || *мск.* древесная почка, пу́покъ, распуколка. **Бабо́чникъ** м. **—ница** ж. охотникъ до игры въ бабки; || охотникъ до насѣкомыхъ, любитель и собиратель ихъ; козявочникъ. **Бабу́шникъ** *нвг.* оспенникъ, оспопрививатель; || раст. Agave, столѣтникъ, алый американскій; **—шечникъ**, рябой, щедровитый, на комъ оспины. **Баба́тка** *орнб.*, **баба́шка** *астрх.* плуты́, балберка, шашка, поплавокъ на рыбныхъ снастяхъ. *Баби́шки*, **баба́хи** *твр.-остш.* пышки, оладьи, аланки; || *твртрж.* гречневые блины, лепешки. **Баби́къ** м. *влд.*, **ба́бникъ** *пск.*, **бабнюкъ** *сар.*, **ба́бень**, **бабыля́й** *сиб.*, **ба́бичъ** *нижн.*, **бабе́й** *кур.*, **баболю́бъ** *нвг.* бабій угодникъ, прихвостень, волокита. || *Баби́къ* (вабикъ?) *орнб.* палка для игры въ мячъ (въ лапту? въ ка́сло?). **Бабёнокъ, бабёнышъ** *твр.* ребенокъ, который не отходитъ отъ женщинъ, бабій баловень, пѣженка, матушкинъ-сынокъ, подподольникъ. **Баба́тя, бабу́ля** м. женовидный мужчина, и въ этомъ знач. иногда брапно, какъ баба; || гермафродитъ, куре́й, двуспастный, двусбруйный, двуполый, обаполый. Женовидный мужчина: *баба́тя, бабуля, дьвуля, дьвупя, раздвуля*; мужевидная женщина: *бородуля* (коли съ бородой), *мужла́нь, —нка, мужла́тка*; **бабьянъ** м. *арх.* женатый раздѣвуля. **Бабине́цъ** [—нца́] м. *южн.* бывшій встарину особый женскій притворъ въ церквахъ; || нынѣ такое же отдѣленіе въ синагогахъ. || *южн.* баба у колодца, подъ о́ченъ; пень, разсоха. **Ба́бинъ** *сынъ*, шуточно брапное. *Пропало бабино трепало, а не воскресло доброе весло. Что ни дурень, то и бабинъ. Что міру, то и бабину сыну.* **Ба́бкина** *роденька вся старе́нька.* **Ба́бкина ка́ша**, участіе пріемницы на крестинахъ: она потчуетъ кашей, и за это ей всякій кладетъ деньги (какъ у насъ за шампанское); отцу подноситъ она ложку каши пересоленой, съ перцемъ и пр. **Ба́бушкинъ** *внучекъ*, баловень, матушкинъ сынокъ. **Бабу́синъ, бабу́линъ, бабу́нинъ, ба́бенькинъ** пр. все что у бабушки свое. **Бабьёво** *тряпьё*, **бабе́нины** *пьесы* пр. бабью, бабамъ принадлежащее, ихнее. **Бабари́хина** *шубка.* **Ба́бочкины** *сяжбчки*; **бабу́ркины** *крылышки* пр. **Бабико́вы** *росказни*, **бабёновы** *лазы*, **ба́бичевы** *продѣлки* пр. **Баба́тинъ, бабу́линъ** *ребячій голосишка.* **Ба́бій, ба́бичій,**

баббни́й, бабамъ свойственный, женскій. *Сорокъ лѣтъ бабій вѣкъ. Голосокъ, что бабій волосокъ (тонокъ да дологъ). Бабій умъ — бабье коромысло: и криво, и зарубисто, и на оба конца. Бабье сердце, что котелъ кипитъ.* **Ба́бій-у́мъ**, раст. перекати-поле, Gypsophila paniculata, *въ южн. степяхъ*; оно же, на корню, шатеръ; зрѣлое, срываетъ вѣтромъ и катитъ зря: кати-поле, качимъ, покати́мъ, катунъ, покатунъ, покатникъ, перекати́чникъ, кучерявка. *Бабьи-зубы,* раст. Dentaria, живецъ. *Бабьи-румяны,* раст. Echium rubrum, пащетницецъ?, змѣевецъ. *Бабья соль,* раст. Crithmum maritimum, серпникъ, сверлильникъ, кропъ, конръ. **Ба́бья-ко́жа**, грудное лѣкарство или лакомство, изъ солодковаго корня съ приправами; походитъ на дѣвичью-кожу. **Ба́бій пра́здникъ**, день Женъ Мироносицъ, объ недѣлѣ по Ѳоминомъ воскресеньѣ; || также день Рожд. Богор. 8 сент. **Ба́бье лѣ́то**, первая недѣля сентб.; мѣстами считаютъ съ Успенія, 15 авг. || *Бабье-лѣто,* тенетникъ, паутина, летающая осенью по полямъ и лѣсамъ; обиліе ея предвѣщаетъ сухую осень. **Ба́бья ста́рость**, сорокъ лѣтъ. *Бабья ротатина,* ухватъ, рогачъ. *Бабья немочь,* беременность. *Бабьи нѣмочи,* причуды. *Бабій ножъ,* ножницы; одна разрозненная половинка, одна полоса ножницъ. *Бабьи бредни,* пустые слухи. [**Ба́бьи на́ши** *кур.* Оп.,] *бабьи кашки кур. вор.* угощеніе бабки, повитухи, на другой или третій день Рожд. Хр. **Ба́бичье дѣ́ло**, повивальное, родовспомогательное, акушерство. **Бабе́ньи** *привередки. Бабьи сборы.* **Ба́бова́тый, ба́бистый**, по духу, нраву на бабу похожій. **Ба́бочный, ба́бковый**, до бабки, въ значеніи вещи, стойки, костыги напр. относящійся. **Ба́бчатая** *стойка,* короткая, коренастая. **Ба́бить** или **—ся** *ниж. прм.* **ба́бкать** *тмб.* **ба́бчить** *тул.* **ба́бничать**, повивать, принимать; лѣка́рить, зна́харить; || *бабиться,* также вести себя по-бабьи, по-женски, нѣжничать или выть, плакать, трусить, робѣть напр. || О молодухѣ: рожать, становиться матерью. *Чтобъ тебѣ ба́бчилось на томъ свѣтѣ,* брань, о дурной бабкѣ, лѣкаркѣ. **Ба́бничаться**, возиться съ бабами, пяньчиться съ ребятишками. *Парень взба́бился,* завылъ, заплакалъ. *Бабка вы́бабила себѣ келе́йку,* нажила повивая, лѣча. *Добабилась до бѣды. Давно ли она забабчила? Заба́бкалась сегодня, весь день не пьетъ. Избабился малый,* сталъ бабою. *Много я набабила ребятъ. Ну, набабились, такъ пойдемъ,* коли наплакались вволю. *Парень обабился,* женился; *молодая обабилась,* родила первенца. *Отбабилась,* управилась, отдѣлалась. *Побабчить надо,* полѣчить. *Снова не перебабишь. Вѣкъ пробабила. Что разба́бился,* распустилъ нюни. *Убабчилась,* уморилась. *Обезба́била меня долюшка; обезбабьлъ я,* овдовѣлъ. **Бабну́ть** *кого,* ругнуть бабой, напр. дѣвку или парня. **Ба́бничанье, ба́бленье, ба́бканье, ба́бченье** ср. повиванье, принимание; лѣченье травами, окуркою, заговорами напр. [**Бабу́шечница**, народн. оспопрививательница. Ак].

2. **Баба́** или **баба́й** м. татрс. *норс. орнб.* дѣдъ, дѣдушка, старикъ; иногда въ знач. дѣтскаго пугала. || *Астрх.* большой, становой якорь. Дѣтей пугаютъ и **баба́йною**, старухою, и тутъ сходятся производства отъ *бабы* и отъ *бабая.*

Баба́йка ж. *волж.* гребь весло. *Бери* или *разбирай бабайки,* кричатъ корми́й. || Барочный руль, весло изъ цѣлаго бревна, для управленія дощаникомъ, баркою, плотомъ; слонецъ, лопасти́на, по́тесь, на́вѣсь, *арх.* гребо́къ, *дньпр.* стерно́; бываетъ *кормова́я, посова́я* и *за́носная,* съ боку, для поворотовъ. На ручномъ концѣ *бабайки,* навѣшенной на желѣзный штырь, торчитъ цѣлый рядъ *пальцевъ,* за которые хватаются рабочіе. || Чурка, обрубокъ, болвашекъ; дѣти играютъ въ *баба́йки,* какъ въ бабки, ставя деревяшки, чурочки; || *влд.* столбцы, черепе́шники, гречневики, гречушники.

Баба́къ см. *байбакъ.*

[**Бабалы́ха, бабари́ха** см. 1. *баба*].

Баба́рская-песчи́ца? раст. Bupleurum multinerve.

[**Баба́тинъ, баба́тка,**] **баба́тя,** [**баба́хи,**] **баба́шка** см. 1. *баба.*

Баба́хнуть кого, *зап. смл. мск.* вава́кнуть, сильно ударить чѣмъ; что кинуть, бросить съ громомъ. **Баба́хъ**, мжд. *запд.* шлепъ, бухъ, брякъ, хряпъ.

[**Бабе́й, бабен-** см. 1. *баба*].

Бабере́къ, байберекъ, бамберекъ м. шолковая парча, поминаемая въ пѣсняхъ и сказкахъ. [Ср. *байбара́къ*].

Бабёха, [**бабёшка, бабик-, бабин-**] см. 1. *баба.*

Бабиру́са ж. животное Восточной Индіи, похожее на свинью, на высокихъ ногахъ, съ четырьмя клыками въ верхней челюсти.

[**Ба́бистый, ба́бить, ба́бица, ба́бич-, ба́бища, ба́бій,**] **ба́бка,** [**ба́бленье, бабн-, ба́бова́тый, баболю́бъ, ба́бонька, ба́бочк-, ба́бочн-, ба́бо́шка**] см. 1. *баба.*

Бабръ м. *сиб.* звѣрь, равняющійся по лютости и силѣ льву; тигръ, полосатый, королевскій, царскій тигръ, *на Амурѣ,* лютъ, лютый, Felis Tigris; онъ изрѣдка появляется въ южной Сибири, въ Кайсацкой степи, въ Закавказьѣ. Ученые ошибочно назвали *бабромъ* одного изъ *барсовъ,* F. Uncia, а географы даже, въ Иркутскомъ гербѣ, переименовали и переписали его въ *бобра́.* **Ба́бровыя** шкуры идутъ на полсти, подстилку, на вывѣски въ мѣховыхъ лавкахъ напр.

Бабу́къ м. малый земляной зайчикъ, табарга́нъ? (большой *тушканъ*), Dipus Jaculus, *въ южн. Сиб.*

Бабу́ля, бабу́ня, бабу́ра, [**бабу́рка,**] **бабу́ся,** [**бабу́чка, бабу́ша, бабу́шечница, ба́бу́шка**] напр. см. 1. *баба.*

Бабу́ши ж. мн. тур. туфли, калоши безъ задниковъ, верхняя обувь, сверхъ мештей, на босовики.

Ба́бушка, бабу́шка, [**бабу́шникъ, бабч-, ба́бы, бабыля́й,**] **бабы́шка, бабьё,** [**ба́бьевъ, бабьякъ**] напр. см. 1. *баба.*

1. **Ба́ва**? ж. лучшая итальянская солома, для шляпъ и др. издѣлій.

[2. ***Ба́ва** см. *бавить*].

Ба́вить что, продолжать, длить, должить, увеличивать, прибавлять; || *южн. и запд.* медлить, замедлять, тянуть, мѣшкать, откладывать, задерживать, волочить, провола́кивать. *Все бавилъ, да бавилъ, да такъ лѣто и пробавилъ.* — **ся**, пробавляться, проклажаться, мѣшкать, медлить, забавляться. *Ты гдѣ бавился? Не бавь* или *не бавься тамъ долго (пск. орл.). Добавь еще маленько. Забавь ребенка. Позабавься орѣшками. Избавь меня отъ бѣды. Надо на(над)бавить. Отбавь, много. Подбавь, прибавь еще. Побавь* или *побавься здѣсь,* обожди.

Пробавился цѣлый день, промѣшкалъ гдѣ, пропатался. *Какъ-нибудь пробавимся безъ чаю*, обойдемся. *Не разбавляй, жидко. Сбавь съ цѣны*, уступи. *Для убавляется поубавилось.* **Ба́вленье** ср. **ба́ва, ба́вка** ж. дѣйст. по гл. || **Ба́ва**, забава, игрушки; || довольство, достатокъ, обилiе. *То не слава, что бава.* **Бавву́ша** об. мѣшкотный, вялый человѣкъ, мѣшокъ, разиня. **Бавву́шка**, иногда произноси́мое *бабу́шка*, игрушка, вещь для дѣтской забавы. **Бавву́нъ** м. *перс.* базаръ, рынокъ, торгъ, толчокъ, гдѣ люди сходятся и бесѣдуютъ.

[**Ба́вкать**, лаять *яросл.* Онд.].

[**Бавле́нье** см. *ба́вить*].

Ба́вольникъ м. нѣх. раст. хлопчатникъ, Bombax.

[**Бавўнъ, бавўш-** см. *бавить*].

Бага́жъ [—а или —а́] м. фрнц. поклажа, пожитки, вещи, скарбъ, имущество, кладь, особ. дорожная. || Военный обозъ. **Бага́жный** *складъ*.

[**Бага́й** м. родъ желѣзнаго лома съ плоскимъ концомъ, съ небольшимъ изгибомъ и разрѣзомъ, употребляемый для вытаскиванiя болтовъ и гвоздей. Ак.].

Багаля́рина? ж. *влт.* жердь; гнетъ, жомъ, нажимъ, рычагъ, при́тугъ, бастрокъ.

Багана́ ж. *прм.* татр. палка, колъ, жердь, шестъ, дреколье. || Сошной крюкъ, деревянный крюкъ у сохи. || Заика, ко́чый; человѣкъ скороговорка, тараща, котораго трудно пошимать. **Баганъ** м. *орнб.* жердь, шестъ, иногда разсохой, для установки кочевой кибитки, накидки кошмъ, тесьмъ, аркановъ, для подъема и опуска *дымника*, верхней полсти. || Раст. багонъ, багунъ, багульникъ.

Багана́ъ бѣлр. слышно въ *смл.* какой-то добрый и злой духъ, покровитель скота. *Багана́ъ задуши́въ авцу́. Багана́ъ парадзи́въ цели́.*

Бага́тье ср. **бага́ть** ж. **бага́чъ** [—ача́] м. малор. и бѣлр. *донс. вор. перс.* огонь; болѣе употр. объ огнѣ ещо невырубленомъ или тлѣющемся подъ пепломъ. *Выкреши бага́тья. Дай бага́ти на мольку. Дай бага́ча́, затеплить свѣчу.* Пишу *багатье*, а не *богатье*, потому что сомнѣваюсь, отъ одного ли корня слово это съ *богатством*; произносятъ всюду *багатье* даже въ Малоросiи, гдѣ вообще рѣзко о́кають и говорятъ *богатый, богатство* ипр. || *Въ Бѣлрс. бага́тье*, скарбъ, животы, имущество, богатство.

Багета́, —**тка** ж. [**багета́ъ** м. Ак.] фрнц. долгая трость, жердка, планочка, дранка, палочка, прутъ, падожокъ, длинничекъ и разнаго вида накладная кайма, для убранства покоевъ занавѣсками и шпалерами.

Багля́й? м. *кур.* лѣнтяй, дармоѣдъ, тунеядъ, увалень; лежебокъ.

[**Ба́глить**, сильно топить; топить жарко. *Болх.* Сах.].

Багля́ м. *арх.* дорога, тропа, выстланная по радѣ (болоту) бревешками; бревенчатая мостовая, мостови́нникъ. **Ба́глить** *дорогу*, торить, ровнять, мостить. **Ба́глень** ж. ямина отъ вывороченнаго буреломомъ дерева; нерѣдко это берлога.

Багно́ ср. раст. **багу́льникъ**. || *кур. вор.* низкое, топкое мѣсто, вязкое болото; грязь, которую *на югѣ* зовутъ и *болотомъ*.

[**Багóвникъ** м. небольшой, ядовитый кустарникъ; отъ рѣзкаго, непрiятнаго запаха его происходитъ сильная головная боль. *Каш.* Смир. Ср. *багульный*].

Багóнь см. *багу́льникъ*.

1. **Багóръ** м. желѣзный крюкъ на багровищѣ (шестѣ); *отпорный багоръ*, на судахъ и лодкахъ, съ прямымъ остреемъ и съ крючкомъ; *пожарный*, почти такой же, но гораздо бо́льшихъ размѣровъ, вподъемъ нѣсколькимъ человѣкамъ; *рыболовный, урал-казч.* одинъ только крюкъ съ насадною трубкою, безъ прямаго острея, насталеный, остро наточеный и насаженый на жидкое словое багровище, для подледнаго лова красной рыбы (**ба́гренье**): *сарбмный багоръ* (отъ *сарма́*, мель, перекатъ) дл. саж. 3—4; *ярсовй, ятовный*, 6—10 саж. *За чужимъ добромъ не гонiйся багромъ. Солдатъ, что багóръ: зацѣпилъ, потащилъ; а сорвалось — не удалось. Тутъ народъ, не крюкъ, такъ багоръ*, мошенникъ. **Ба́грень** ж. *арх.* прорубленое во льду русло, для проводки судна. **Багренéцъ** [—енца́] м. *арх.* мелкiе кусочки льда, какъ лѣкарство? **Багóрье** ср. *пск.* хвойникъ? накиданный въ воду, для приманки рыбы. **Багóрникъ** м. собир. *ур-казч.* привозныя еловыя жерди на багровища. **Багóрный**, до багра относящiйся. **Багрóвая** *лодка, каск. (багрóвая?)* прибережная рыбацкая, дл. 12 арш., шир. 3 арш. **Багрóвúще** ср. шестъ; жердь, лѣсина, на которую крюкъ насаженъ. **Ба́грить, ба́гривать** *рыбу, ур-казч.* ловить багромъ; —**ся**, ловиться. *Багрятъ только служилые казаки, а отставнымъ и малольткамъ не даютъ. Эта ятовь выбагрена. Добагрился до бѣлужки. Сомёнка забагрилъ. Много ли набагрилъ? Отбагрились*, совсѣмъ. *Побагрить было сщо. Подбáгривай живьe*, подхватывай рыбу подбагренникомъ, коротенькимъ багромъ. *Пробагрили недѣлю. Только-что разбагрились*, начали. **Ба́гренье** ср. ловля эта, багреное, зимнее рыболовство, ловъ красной рыбы на р. Уралѣ: ее *багрятъ*, достаютъ прямо багромъ, на зимнемъ логвѣ ея, на *ятóви*, куда она завалпвается полусонная, пластами, ободакиваясь въ твердую слизь. Багренье начинается съ Уральска, въ срочный день и часъ, по пушкѣ (два багренья: *малое* въ декб., *большое* въ янв.); все войско бросается разомъ на ледъ и спускается внизъ по рѣкѣ, день за день, по *рубежамъ*, участкамъ. Съ *багренья* высылается на почтовыхъ тройкахъ *царскiй-кусь*, ко Двору. **Ба́гри́льный, ба́греный**, до багренья относящ. *Багрильная пешня*, которою ловецъ просѣкаетъ ледъ для пропуска багра. *Ба́греный атаманъ*, назначаемый на это рыболовство начальникъ. **Ба́гри́льщикъ** м. кто ба́гритъ. **Багрячéй** м. *волж.*, [**багря́чiй, —аго**, осматривающiй ежедневно на рѣкахъ заколы, нѣтъ ли въ нихъ рыбы. Ак.], закольный, учужный сторожъ, для содержанiя въ порядкѣ забойки, учуга. Въ *Ур.* зовутъ его *водолазомъ*; тамъ онъ приставленъ къ подгородному учугу, не пропускающему рыбы выше по Уралу, и ловитъ ее только *на атаманскiй кусь*, ручнымъ крючкомъ (см. *абрашка*): это та немногая рыба, которая въ вешнее половодье прошла вверхъ, а по установкѣ учуга, возвращаясь, стоитъ надъ нимъ, давая водолазу нащупать себя рукою и поддѣть абрашкой. **Багóр**щикъ м. гребецъ, который управляется багромъ, крюкомъ, когда лодка пристаетъ или отваливаетъ; обычно это двое носовыхъ гребцовъ. **Ба́грильщиковъ, багрячéвъ, багóрщиковъ**, имъ принадлежащiй.

[2. *Ба́горъ, багрéцъ, багри́ть*, см. 1. *багровый*].

[**Багóрье, багренéцъ** см. 1. *багоръ*].

[Багрéніе см. 1. *багрóвый*].
[Бáгреный, бáгрень, бáгренье см. 1. *багóръ*].
[Багрецóвый, багрéцъ см. 1. *багровый*].
[Бáгривать, бáгри́льный, бáгри́льщикъ, 1. бáгрить см. 1. *багóръ*].
[2. Багри́ть см. 1. *багровый*].
[Багрóвая см. 1. *багóръ*).
[Багрóвина см. 1. *багровый*].
[Багрóвище см. 1. *багóръ*].
[Багровонóсый, багрóвость см. 1. *багровый*].
1. Багрóвый, червленый, пурпуровый, самаго яркаго и густого краснаго цвѣта, но никакъ не съ огненнымъ отливомъ, а съ едва замѣтною просинью; а говоря о пятнахъ, подтекахъ на тѣлѣ, съ синевою. **Багря́ный**, червленый же, но менѣе густой, алѣе, безъ синевы; это самый яркій, но и самый чистый красный. Вечерняя заря изъ золотистаго переходитъ иногда въ алый цвѣтъ, потомъ въ багряный и наконецъ въ багровый. На оба цвѣтá эти идетъ краска **багрéцъ** [—**ецá**], червленéцъ, червень, червлень, **бáгоръ**, стар. **багръ, багря́нка**, кошениль, канцелярское сѣмя (насѣкомое). || *Багрецъ* также багряная шолковая ткань; || *багрянка*, самое насѣкомое кошениль и || раковина Murex, изъ коей древніе добывали эту краску. || *Багря́ная*, о гончей собакѣ, чисто-бурая, кофейная. **Багрецóвый**, до краски *багреца* относящійся; || изъ ткани *багрецъ* сшитый. **Багряни́стый, багрянова́тый**, съ багрянымъ отливомъ; первое выраж. сильнѣе. **Багрóвина** ж. багровое пятно; на тѣлѣ, *синякъ, синевица*, т. е. подтекъ отъ ушиба, удара; или *мáтежъ, огни́на*, отроду. **Багрóвость, багря́ность**, ж. состояніе, свойство по прлгт., краснота, краснина багровая, багряная. [**Багря́нецъ** м. багряный, пурпуровый цвѣтъ. Ак.]. **Багряни́ца** ж. багрецъ, пряжа или ткань багрянаго цвѣта; || червленица, порфира, багряный широкій плащъ, подбитый горностаемъ, торжественное облаченіе владѣтельныхъ особъ. **Багряни́чный**, къ ней относящійся, принадлежащій. **Багря́никъ** м. раст. Cercis, деревцо сем. стручковыхъ. C. Siliquastrum, б. струковатый, іудино-дерево, любовное растеніе. **Багряни́чникъ** м. торговецъ или красильщикъ багряною краскою. **Багри́ть и багря́нить** что, окрашивать въ эти цвѣтá, краски, червленить. *Винцо носы багритъ. Заря багрянитъ облакá.* —**ся**, окрашиваться въ эти цвѣтá. *Шолкъ багри́тся червцомъ*, его багрятъ; *облакá багря́тся*. [**Багрѣ́ть, побагрѣ́ть**, дѣлаться краснымъ. Ак.]. **Багрѣ́ютъ, багря́нѣютъ**, становятся багряными, червленѣютъ; *багря́нѣютъ* выражаетъ болѣе яркій и золотистый цвѣтъ. **Багрóвѣть**, становиться темнобагровымъ, съ синевою; *человѣкъ багровѣетъ въ лицѣ* отъ сильнаго душевнаго движенія, особенно отъ перваго взрыва гнѣва; *пятна багровѣютъ лаптами*, въ гнилой горячкѣ, отъ побоевъ. **Багрóвѣться**, видиѣться, казаться багровымъ, особенно издали: *осенняя кленовая листвá, на закатѣ солнца, багровѣется*. Въ этомъ же знач. можно употребить и *багровѣетъ*, но только говоря положительно и о близкомъ, ясно видимомъ предметѣ: *лужа крови багровѣетъ передо мною. Червленецъ, въ выдѣлкѣ, уже забагрóвѣлъ, но не дошолъ ещо, не добагрóвѣлъ. Кровельщикъ убился: весь побагровѣлъ. Краски на стѣнѣ выцвѣли, надо бы подбагри́ть, да подсинить. Барыня прибагря́нилась*, ярко нарумянилась. *Разбагрѣ́лись щоки*, разгорѣлись. **Багрéніе** ср. окраска въ багрецъ, въ червецъ. **Багрянорóдный**, порфирородный, царственнорожденный. **Багрянонóсый, —щóкій, багровонóсый** ипр. понятны по себѣ.
[2. Багрóвый см. 1. *багоръ*].
[Багрóвѣть, багръ, багрѣ́ть, багрян- см. 1. *багрóвый*].
[Багрячéй, багря́чій см. 1. *багóръ*].
Багýльный *арх.* терпкій, крѣпкій или острый на вкусъ; набивающій оскомину; || ядовитый, одуряющій. **Багýлить**, о зельѣ, снадобьѣ: дѣйствовать ядовито, разрушительно, въ видѣ отравы. **Багýльникъ, багýнъ, багýнникъ, —уння́къ, багóнъ** м., **багнó** ср. растеніе Ledum palustre, клоповникъ; || раст. Rhododendron dauricum, пьяни́шникъ боровой; || раст. Andromeda, тундрица, болотная былина; A. polyfolia, болотникъ, пьяная-трава; A. calyculata, болотный багунъ. *Полевой багульникъ, сиб.* растеніе Cytisus elongatus s. biflorus, ракитникъ *вор.*, бѣлякъ *волж.*, дерезá, зиновникъ *юж.*, древесный звѣробой *прм.*, мавротъ *вят.*, вязникъ, желѣзникъ *самр.*, ветловникъ, чижовникъ *влд.*, кагальникъ *донс.* (ошибочно *чилига*). || **Багýнъ и багóнъ**, растеніе Calluna vulgaris, верескъ (ошибочно *верестъ*), воробьиная гречуха, рыскунъ, подбрусничникъ, липица ёрникъ (это общее названіе дрянной кустистой пóросли). **Багýля?** ж. *арх-пин.* ядовитый, лѣкарственный грибъ. [Ср. *баговникъ*].
Бадáгъ [—**агá**], **бáдегъ, бадажóкъ** [—**ажкá**] м. *ряз. тмб.*, **бати́къ** [—**икá**] *ряз. тул. тмб.*, **бади́къ** [—**икá**], **бадичóкъ** [—**ичкá**], **байди́къ** [—**икá**], **бадóкъ** [—**окá**] *влд. кстр. и др.* батóгъ стар., падóгъ, падожокъ, палка, посохъ, трость хворостина; **батóгъ** [—**огá**] стар. длинникъ, хлысты, коими наказывали; *сиб. нвг. ол. прм.* тросточка, посохъ, хворостина; || *влд.* цѣпникъ, било, кіецъ, билень, типóкъ; || *юж.* бичъ, плеть, долгій кнутъ на длинномъ кнутовищѣ, для погонки воловъ; || *прм. сиб.* мѣра дровъ: полсажени погонной; въ *батогѣ* дровъ или уголья 14 четвертей длиннику и 8 вышины (а поперекъ?); скирды также обмѣряютъ на *батоги*. || *Батоги, петрóвы-батоги*, голубой-цикорій, растн. Cichorium Intybus. || **Батожóкъ** [—**ожкá**], у живописцевъ, тонкая палочка, для поддержки пишущей руки́, муштабель. **Батóжный** *ударъ*. **Батóжить** кого, наказывать, бить **батожьёмъ**, батогами. *Батожьё — дерево Божьё: терпѣть можно. Хорошо на хорошо — ровно медъ съ калачомъ; а худо на худо — ровно съ похмелья батожьемъ.* **Батóжникъ** м. кнутовище для батога (кнута); || служитель съ батогомъ (палкою), идущій впереди, для очистки [дороги отъ] народа, какъ донынѣ еще водится во всей Азіи; *арх.* трапезникъ, церковный сторожъ, съ батожкомъ; || пáлочникъ, хворостнякъ, тальникъ, плетéнникъ, лѣсъ, годный только на мелкій хворостъ. **Бадовя́къ** м. *арх.* старый межевой пень, усохшее дерево, сохраняемое въ видѣ межеваго знака. По повѣрью, подъ каждымъ *бадовякомъ* есть *полѣтье*, сокровище, кладъ.
Бадáнъ м. растеніе, употребл. за Байкаломъ

вмѣсто чая, чагирскій, монгольскій чай, чагиръ, Saxifraga crassifolia; || ошибочно, вм. бадья́нъ; || также ошибочно, Geum. || раст. Dictamnus Fraxinella, волкана́ *ставр.*, ясенецъ, ясе́нникъ, бадьянъ.

Бадара́нъ м., болѣе употр. **бадара́ны** мн. *во-сиб.* коло́дцы, проса́сы, окошки въ болотистыхъ мѣстахъ, гдѣ проваливаешься съ матераго льда, никогда нетающаго.

Бадаржа́нъ, [**бадиджа́нъ** Ак.,] **бадижа́нъ**, *астр.* **батлажа́нъ**, **баклажа́нъ**, **подлажа́нъ**, *иврс.* м. растеніе изъ рода пасленовъ и съѣдомый (сваренный) огурчатый плодъ его Solanum melongena; демья́нка. || Другой видъ, сплюснутый, яркокрасный, Lycopersicum esculentum, томатъ, помдамуръ.

[**Бадары́жина** ж. тычина *вят.* Оп.].

[**Бадары́житься** ершиться *смол.* Опд.].

[**Ба́дегъ** см. *бадягъ*],

[**Бадееч-, бадей-** см. *бадьл*].

[**Бадиджа́нъ, бадижа́нъ** см. *бадаржанъ*].

[**Бади́къ, бадичо́къ** см. *бадя́гъ*].

Ба́дма ж. раст. Nelumbium speciosum, морскіе орѣхи.

Бадня́ *(бодня́?) арх.* полугнилой коряжникъ, карша, буреломъ, дерево, подмытое и сваленное буреи въ воду.

[**Бадовя́къ, бадо́къ** см. *бадя́гъ*].

[**Ба́дражный** см. *бадровать*].

[**Бадра́къ** см. *батра́къ*].

Бадра́нъ м. *ниж.* трава борщевникъ, пучка, косй стебель крестьяне ѣдятъ сырьемъ, раст. Heracleum, Acanthus (ошибочно Aconitum).

Ба́дровать? *арх.* замышлять, затѣвать что-то странное, непонятное прочимъ. **Ба́дражный**, дикообразный, чудный, странный; || затѣйливый, безпокойный. *Съ подъи-ль* [?] *той-ба́дражно мі́ру*, странно, дико глядѣть на дѣла эти, цѣль и причина непонятны. **Ба́дрово** нар. тяжело, накладно, изъянно. **Ба́дровь** ж. закваска, дрожжи; || причина, начало дѣла.

Бадря́нка ж. *астрх.* порода персидскихъ лимоновъ, очень крупныхъ, бородавчатыхъ, но малосочныхъ.

Баду́й, раст. Hedysarum sibiricum, конесчинкъ. || *Баду́й*, **баду́нъ**, желтая лилія, Lilium Martagon, сарана́, масло, масленокъ, масленка, скалозубецъ, царскій-скипетръ, царскія-кудри, овсянка.

[**Ба́дывать** см. *бода́ть*].

Бадылёкъ *птрб.* раст. Galeopsis Tetrahit, пит(к)ульникъ *вор.*, курятникъ, пѣтушьи головки, конопельникъ *кстр.*, жабрей, жабрикъ, забра, дикая конопля, глухая крапива, кошачій видъ, полый зубъ, толстушка *юж.*

Бадья́ ж. родъ ушата или большого ведра, изъ толстыхъ клепокъ, съ крѣпкой оковкой, для подъема изъ колодцевъ и рудниковъ воды, земли, руды и пр. || у рыбаковъ банка, лохань, въ которой они держатъ рыбу и разносятъ на продажу; || *кстр.* родъ большой и высокой глиняной чашки, въ родѣ таза. || Раст. Typha, тырлычъ, турлучъ, чаканъ, палочникъ, рогозъ, куга, початки, пыкъ, чижъ. **Бадёйка** умал. малая бадья; родъ шайки или высокаго ведерка, для разноски пищи; || *твр.* лохань безъ ножекъ, для стирки; || *влжс.* молочная крынка, балакирь. **Бадёечка**, *твр.* **бадя́шка**, банная шайка, ведерко. **Бадёйный, бадёечный**, относящійся до бадьи, бадейки. **Бадья́стое** *ведро, посудина*, широкая, большая, просторная. **Бадёйщикъ** м. бочаръ, дѣлающій бадьи; || горн. рабочій, который нагружаетъ въ шахтѣ бадью.

Бадья́нъ м. растеніе Illicium anisatum; || *дикій бадья́нъ*, ясене́цъ, Dictamnus, ошибочно *баданъ*. || *каз.* деревянная чашка? || *Бадья́нъ*, **бата́нъ** [**бота́нъ**] или **батья́нъ**, птица аистъ?

Бадя́га, бодя́га ж. водяга, виша, надбжникъ, водяное раст. Spongia или Badiga [?] fluviatilis; отъ трепія имъ бываютъ подтеки и ссадины на тѣлѣ, которыя онъ и излѣчиваетъ; внутрь даютъ отъ золотухи, но вреденъ. **Бадя́говый, бадя́жный**, къ бадягѣ относящ. || **Бадя́га, бадя́жка** *пвг.* игрушечка: небольшая вещица для забавы. *Корчить бадяги*, **бадя́жничать**, шутить, смѣшить, корчить кого, дурачиться. *Все людей смышилъ, бадяжничалъ, да такъ избадяжничался, что и на дѣло не годится.* **Бадя́жникъ** м. шутъ, шутникъ, ласникъ, баляспикъ, проказникъ, затѣйникъ, весельчакъ.

Ба́онный, [**ба́онникъ**] см. *банить, баня*.

Баера́къ см. *буера́къ*.

[**Баёцъ** см. *боецъ, бой*].

[**Бажа́нить** см. *бажать*.].

Бажа́новецъ м. растеніе Lysimachia, вербейникъ, повитель, копеечная, полушечная трава. [Ср. *базановецъ*].

Бажа́нтъ м. *кзк.* птица фазанъ, Phasianus colchicus.

Бажа́ть *иврс. вор. влд. вят. ол. смб. ниж. пен.*, **бажи́ть** *влд. прм. пвг. кр. ниж.*, **бакѣ́ть** *яр. вят.*, **бажа́нить** *пвг.* желать, хотѣть чего, сильно и прихотливо просить, какъ больной или ребенокъ; жаждать, алкать чего. *Хворый кали́ники бажа́тъ; побажи́ть, забажи́ть медку; чего онъ забажи́лъ? Кто бажитъ* (сильно желаетъ), *тому встрѣчу бѣжитъ*. Вообще, болѣе употр. въ прошдш. [?] съ частицею **ся**, безлично: *Чего-то бажи́тся мнѣ; бажится повидаться съ нимъ. Въ пвг. бажить* болѣе значитъ привередничать, дурить, хандрить. **Бажо́ный, бажёненькой, бажа́тный** *кал. арх. пвг. влд. твр.* жадо́бный, желанный, сердечный, милый. *Хоть не рожо́нъ, да бажо́нъ, влд. Это дитя у нихъ бажоное*, вымоленное, милое. **Ба́женый** *ол.* баловень, изваженый, изнѣженный любимецъ. **Бажи́ла** *об. арх.* неотступный проситель, докучатель, канюка, клянча. **Бажу́тка** *мой, моя*, желанный, милая. **Бажёнье** ср. *арх.* милость, сострадание.

Баженина см. *буженина*.

[**Бажен-, бажи́ла, бажи́ть, бажо́ный, бажёть, бажу́тка** см. *бажать*].

Ба́за ж. или **ба́зисъ** м. лат. основа, основаніе, подножье, изножье, стулъ, стоило, бабка; исподъ, подошва; прим. *капите́ль, голова́, глава́, очёлье, чело, кро́на, вершина, оверше́ье, маковка, ладонь*.

Базальтъ м. твердая, огневая, горнокаменная порода бураго цвѣта; столбчакъ. **Базальтовый**, состоящій изъ этого камня, къ нему относящійся.

Базанить, базлянить, базлять, базонить *твр. влд. прм. смб.*, **базли́ть** *влд.* кричать, шумно и громко распоряжаться, орать, горланить, га́ркать *вор.*, громко взывать; ревѣть, плакать, вопить, выть; *базанить, базинить, базикать* и *юж.*

зап. базю́кать, калякать, болтать, бесѣдовать о пустякахъ. *Такъ базланилъ, что на всю дорогу (улицу) слышно.* || *База́нить* морс. гала́нить, юлить весломъ съ кормы лодки, вправо и влѣво, подвигаясь этимъ впередъ. || *Базлать тмб.* мыкать горе, быть въ нужѣ? **База́нъ, базла́нъ** м. **база́нка** и **база́нья** ж. *сиб. влд.* крикунъ, краснобай, хвастунъ. *Сошлися база́нъ да пуза́нъ.* О ребятахъ: плакса, крикса, рева. **Базло́** ср. *нижг.* хайло, пасть, горло; || об. *арм.* горланъ, горлопай, горлодеръ; || ср. *пек.* старое, негодное: о дряхломъ скотѣ, изношенной одеждѣ напр. [**Базли́ть**, ревѣть во все горло. *Каш.* См.]. **Базёлъ** м. ревунъ, крикса, плакса, рева. **Бази́нить** *влд.* пустословить, бесѣдовать о пустякахъ, болтать, шутить.

База́нная ж. *волж.* базанная или коренная снасть, морс. штагъ, толстая смоленая веревка съ тягой (ложкой *волж.*), натягиваемая (набиваемая *волж.*), отъ круга *волж.* (марса, вершины мачты) до ки́чки или носу; она держитъ мачту спереди.

База́новецъ м. растеніе Cuphea? [Ср. *бажановецъ*].

[**База́нья** см. *базанить*].

База́ръ м. татр. торговля на открытомъ мѣстѣ; торжище, торгъ, рынокъ, *южн.* бавýнъ; сходъ и съѣздъ въ *базарные* дни недѣли, для купли и продажи, особенно жизненныхъ припасовъ; самое мѣсто или площадь торга, на югѣ *ярмарокъ*; || * крикъ, гамъ, шумъ, содомъ. *Плохъ базаръ, коли хльба купить нѣначто. Гдѣ баба, тамъ рынокъ; гдѣ двѣ, тамъ базаръ. Три бабы — базаръ, а семь — ярмарка. Вѣдь не на базаръ: какъ ни навязалъ;* т. е. недалече ѣхать, ладно, какъ нибудь. *На базаръ — какъ ни навязалъ*, на продажу — все ладно. *Люди съ базара, а Назаръ на базаръ. На базаръ ѣхать, съ собой цѣны не возить. Базаръ (торгъ) на умъ наведетъ, ума дастъ;* надоумитъ о цѣнахъ. || *арх.* плоскій и ровный уступъ на возвышенномъ приморскомъ берегу, гдѣ во множествѣ съ крикомъ толпятся морскія птицы. *На Волгѣ* мысъ называется *рынкомъ*. **База́рный**, относящійся къ базару; свойственный ему *базарный день; базарная, площадная брань*. **База́рный** м. полицейскій служитель, наблюдающій за порядкомъ на базарѣ; отряженный для этой же цѣли мѣщанинъ отъ думы. **База́рникъ** м. **база́рница** ж. базарный торгашъ, торговка; || бранчивый, озорникъ; || шатающійся по базарамъ, праздный гуляка. **База́рщина** ж. собир. базарная, шумная толпа; || плохая работа, непрочная вещь, годная только для дешеваго сбыта на базарѣ. **База́рить, база́рничать** чѣмъ, барышничать переторжкой, промышлять куплей и продажей, кулачить, прáсолить, праши́ть; заниматься на базарѣ мелочной торговлей. || *смб. пск.* *база́рить* или **база́риться** *тар.* и др. громко, шумно разговаривать, кричать, шумѣть, браниться.

Ба́згальничать *пек.* дурить, шалить, повѣсничать, **Ба́згала, ба́згальникъ** м. **—ница** ж. шалунъ, повѣса, шутникъ.

[**Базёлъ** см. *базанить*].

Базили́къ м. раст. душистый василекъ, васильки пахучіе, Ocymum basilicum. **Базили́ка** ж. растеніе Clinopodium или Calamintha; шару́жникъ, пахучка, матерникъ, змѣевикъ, дикій василекъ. Васильком называютъ: Centaurea, Ocymum, Calamintha, Erythraea инр.

[**Бази́нить** см. *база́нить*].

[**Ба́зисъ** см. *база*].

[**Базки́** см. *базъ*].

[**Базла́нъ,**] **базла́нить, базла́ть,** [**базли́ть, базлó**] см. *базанить*.

Базлу́къ, базлы́къ, бузлу́къ м. *вост.* родъ скобы или подковы съ шипами, которую рыбаки подвязываютъ подъ середину подошвы, для хода по гладкому льду; катальщики подъ другую ногу подвязываютъ копекъ и катаются, упираясь базлукомъ.

[**Базо́къ** см. *базъ*].

[**Базо́нить** см. *база́нить*].

[**Базу́къ** м. дѣтская игра въ солдаты. *каш.* См.]

Базу́лить *костр. ярс.* баловать кого, изва́дить, давать потачку. **Базу́литься** *ярс. дон.* тѣшиться, забавляться чѣмъ, давъ себѣ волю. **Базу́льникъ** м. **—ница** ж., **ба(е)зу́ла** об. шалунъ, баловникъ, своевольникъ, повѣса. **Базу́нъ, бузу́нъ, бызу́нъ** [**—уна́**] м. *влд.* драчливый шалунъ, своевольникъ, см. *бузовать*; || ударъ, шлепокъ, затрещина. *Дать базуна́, бузуна́.* || *Соль бузунъ* см. 1. *буза*. **Базу́рить, базу́рничать** *пек.* промышлять плутнями.

Базъ, базо́къ [**базна́**] м. *иерс. дон. сар.*, **базки́** мн. *ур.* скотный дворъ, крытый или некрытый, при домѣ или за селеніемъ *на базкахъ*, общемъ для этого мѣстѣ; варо́къ, вари́нка, вару́шка *тмб. ряз. орл.*; сто́йло, ка́рда, ка́лда *орнб. сар.* На базу также рѣжутъ или заготовляютъ въ клѣткахъ кизякъ, тизякъ, кизи́къ, кирпичъ, топливо изъ навоза, въ кирпичахъ.

Базы́га м. стар. пѣс. старый хрычъ?

Базьи́новка ж. *тоб.* лодка, подымающая груза 50 до 100 пудовъ.

Бай, [**бай-бай,**] **ба́иньки,** см. *ба́ю* и *ба́ить*.

Байба́къ *вост.*, **баба́къ** *южн.* м. степной сурокъ, Arctomys Bobac; || *Сонный, плотный, малорослый человѣкъ; *байбачо́къ, байбачо́нокъ, байбачи́шка*, говоря о ребенкѣ. || Неповоротливый, мѣшкотный челов., лѣнтяй и соня. || Бездомокъ, бобыль; одинокій и холостой домосѣдъ. *Онъ живетъ байбакъ байбакомъ.* || Чурбанъ, усаженный гвоздями, крючьями и подвѣшиваемый къ борти, для помѣхи медвѣдю, который, отбивая *байбака* лапами, засаживаетъ въ нее гвозди. Иногда къ борти подвѣшиваютъ *кровать*, которую отъ тяжести медвѣдя отводитъ въ сторону, наталкивая на *байбака*, съ коимъ медвѣдь не можетъ развязаться и возится до прихода стрѣлковъ. **Байба́чьи** *шкурки*, суро́чины, идутъ на опушку и оторочку тулуповъ, какъ и *бьялóки*, молодой тюлень, ошибочно смѣшиваемый съ суркомъ и называемый (въ словаряхъ) *льснымъ звѣркомъ*. **Байбачи́на** ж. сурчи́на, сурочье мясо, коимъ питаются обѣднѣвшіе киргизы, **байба́чники**, суро́чники, занимающіеся ловлей капканами сурковъ; зовутъ такъ и нашихъ захожихъ промышленниковъ и скупщиковъ байбачьихъ шкуръ. **Байбако́вина** ж. суро́чина, сурочья нора или бугоръ, земля, изрытая и испорченная сурками, выгребающими изъ норъ красную глину цѣлыми холмами наверхъ почвы.

[**Байбала́** см. *байбарить*].

Байбара́къ, [**байбаря́** *рязан.* Оп.] **байбере́къ**, **бамбере́къ** греч. стар. плотная шолковая и парчевая ткань; || *Байбара́къ перс.* женская праздничная шуба особаго покроя. [Ср. *бабере́къ*].

[**Байбач-** см. *байбакъ*].

[**Байбер**э́**къ** см. *бабере́къ*, *байбара́къ*].

Байбо́рить, **байбо́лить** *рязан.* болтать, молоть, пустосло́вить. **Ба́йбора**, **байбала́** об. болтунъ, пустомеля || *Ба́йбара арх.* шаль, безцѣнокъ, дешевизна. *Купилъ за ба́йбару.*

Ба́ива? ж. *арх.* непозволительная шалость, дурь, проказа ребенка. *Сводить* или *перенять баиву* (?). **Ба́ивный**, прокудливый.

[**Ба́ивать** см. *баить*].

[**Ба́иваться** см. *боя́ться*].

[**Ба́ивный** см. *баива*].

Байгушъ м. *орнб.* нищій изъ кочевыхъ инородцевъ, обнищавшій киргизъ. || *Астрх.* отдаленный хуторокъ, за́имка.

Ба́йдакъ и **байда́къ** м. рѣчное судно по Днѣпру и притокамъ его, дл. 15—25 саж., шир. 2—4 саж., въ осадкѣ 6—9 четвертей, подымаетъ 10—15 т. пудовъ. *Байдаки* объ одной мачтѣ, съ ложками (вантами) и базанною (штагомъ), объ одномъ большомъ парусѣ, какъ волжскія расшивы; управляются по-барочному, *стерномъ* (кормовою потесью), а съ носу *трепло́мъ* (носовою потесью); *закавказскіе байдаки* меньше, саженъ шести. || *Твр.* барочная доска, толстая, половая доска въ $1^1/_2$ вершка; **байда́чникъ** собир. то же. *Купить байдаку́, байдачнику для наката.* || *Байдачникъ*, строитель, хозяинъ или работникъ байдака. || *Байдакъ* и **байда́на** м. *ниж. мак.* озорникъ, буянъ. *Ба́йдаки бить*, **ба́йдыбить** *южн.* **ба́йдать** *кур.* бить баклуши, продавать слоновъ, слоняться, шататься безъ дѣла. *У насъ дураковъ семь байдаковъ, и уголъ не початъ.* **Байда́чный**, **байда́чій**, къ байдаку относящ. принадлжщ. **Байда́чить** *южн.* бурлачить, идти на байдаки или барки въ работу. **Байда́ра** ж. рѣчное судно, бывшее въ употребл. на Днѣпрѣ; || *нынѣ въ Камч. и на Алеут. остр.* лодка мѣстной постройки, изрѣдка деревянная, а б. ч. обтянутая, по шитому или вязаному деревянному остову, *лафтакомъ*, лахточною кожей (тюленьей); величина байда́ры или байда́рки опредѣляется *локами*, т. е. числомъ гребцовъ, для каждаго изъ конхъ въ кожаной покрышкѣ лодки прорѣзана круглая дыра, съ подзоромъ на вздержкѣ, для плотной опояски вкругъ себя; *байдары* бываютъ *одно-, двух-* и *трехлочныя*. Гребки держатъ вручную, перенося со стороны на сторону, почему они иногда (у алеутовъ) и двулопастные; парусовъ не бываетъ. || *Мышья байдара камч.* раковина въ видѣ уха; || **байда́рка**, видъ слизней, слизняковъ, Chiton. || *Во-сиб.* большая глиняная чашка, ста́вецъ для кирпичнаго чая. **Байда́рный**, относящійся къ байдарѣ. **Байда́рщикъ** м. управляющій байдарой; пускающійся на промыслы въ байдарѣ; строящій байдары; || *въ быв. руск. Амер.* начальникъ небольшого селенія, староста.

Байдана стар. долгая кольчуга, длиннѣе панцыря.

Байда́нъ м. *рязан. вмд.* пустырь (майданъ?) || *сар.* хороводъ, и́гры на просторѣ, съ Ѳомина воскресенья до послѣдняго воскресенья передъ Петровками.

Байда́ра, [**байда́р-**, **ба́йдать**], **байдач-** см. *байдакъ*.

Байди́къ см. *бадя́къ*.

Байду́же нар. *вор. кал. смл.* [**ба́йдюже́** *болх.* Сах.] нужды нѣтъ, нужды мало, что нужды, безъ вниманія. *Ему все байдуже*, все нипочемъ, ни о чомъ не заботится, не тужитъ; **байду́га** об. безъ-заботный, нетуга.

[**Ба́йдыбить** см. *байдакъ*].

1. **Ба́йка** см. *баить*. [2. **Ба́йка** см. *баю*].

3. **Ба́йка** ж. англ. [? голл., нѣм.] мягкая, толстая, очень ворсистая шерстяная ткань. **Ба́йковый** или **ба́йчатый** *сюртукъ*. *Байковая фабрика.* **Ба́йковый язы́къ** (*отъ байки*, суконный, картавый? или *отъ гл. баить?*) или **му́зыка**, вымышленный, малословный языкъ столичныхъ мазурпковъ, воровъ и карманниковъ, нѣчто въ родѣ афенскаго; есть даже нѣсколько словъ общихъ, напр. *лѣпень*, платокъ; но б. ч. придуманы свои: *бутырь*, городовой; *фараóнъ*, будочникъ; *стуканцы*, *веспухи*, часы; *скамейка*, лошадь; *ходить по музыкѣ*, говорить байковымъ языкомъ; *подна́чить*, *захороводить*, подкупить прислугу; *перетырить вещь*, передать наскоро; *стрéма*, опасность; *камышовка*, ломъ; *голуби*, бѣлье на чердакѣ; *мяшокъ*, скупщикъ краденаго ипр.

Байкали́тъ м. каменная порода, ископаемое, открытое на Байкалѣ.

[**Ба́йкать**, **ба́йкій** см. *баить*].

[**Ба́йковый** см. 3. *байка*].

[**Ба́йлив-** см. *баить*].

Ба́йна, **ба́инникъ**, **ба́йный** см. *ба́ня*.

[**Ба́иньки** см. *баить*, *баю*].

[**Ба́йня** см. *ба́ня*].

[**Байо́лда** см. *баить*].

Байра́къ см. *буера́къ*.

Байра́мъ, **бейра́мъ** м. два подвижные праздника у мусульманъ, послѣ *уразы*, поста: *большой байрамъ*, татарскій мясоѣдъ, татарское ро́зговѣнье, вслѣдъ за постомъ *рамазанъ*; *малый* или *курбан-байрамъ*, 70 дней спустя. **Байрамное** *угощенье*. *Нынѣ татары наши* **байра́мничаютъ**, празднуютъ. **Байра́мщики**, байрамные гости, пировавшіе.

Ба́йруда ж. *арх.* гной или сукровица изъ нары́ва, изъ болятка́.

Байстры́къ см. 2. *бастрокъ*.

Ба́итъ *на югъ отъ Мск.* [**бать** *пенз.* Оп.], **ба́ять** и **ба́йкать**, **ба́ивать** (*ба́яти* и *ба́ти*, *съяти* и *съти*, *дъяти* и *дъти*; какъ отъ *пяти пѣснь*, такъ отъ *бати баснь*) *сѣв. и вост.* также *въ запд. губ.* говорить, болтать, бесѣдовать, разсказывать, разговаривать, толковать; бахорить, баку́лить, балабонить, калякать, га́мить ипр. *Онъ ба́тъ: «я, ба́тъ, не пойду, ба́тъ». Всякъ правду знаетъ, да не всякъ правду баетъ. Лучше не бай, глазами мигай, будто смыслишь. Давно то было баяно, что жена не барыня. Щи хлебай, да поменьше бай. Много знай, да мало бай. Много бать не подобаетъ. Три года не баилъ парнишка, да — дура мать* [?]. *Отъ ша́ты да ба́ты* (болтовни) *не будемъ богаты. Ты бай на свой пай, а я говорю на свою сторону. Ты бай на свой пай, а я раскину на свою половину. Бай, бай, да молви. Народъ баитъ — а что́, не знаетъ. Дѣды наши баивали правду, а мы только поддакивать умѣемъ.* [**Бать** вм. *баетъ*, говоритъ *влад., костр.* Оп.]. || Байкаютъ *запд.* говорятъ, поговариваютъ, есть

слухъ. **Ба́лось** *про это и у насъ.* Съ прдл. тоже, что говорить: *Вы́баилъ себѣ лыску,* выговорилъ въ уговорѣ. *Вба́ился, не уймешь. Доба́ишься ты до чего нибудь. Опять заба́илъ. Онъ вспхъ заба́итъ. Заба́лся, домой пора. Набаля́ть на кого. Набаля́ться до-сыта. Отба́лъ, что-мя? Отъ него-не отба́ишься. Побай ещо маленько,* посиди. *Подба́ивай ему,* подсказывай, поддакивай. *Переба́й снова. Переба́й объ этомъ съ сосѣдомъ. Это онъ отъ себя приба́лъ. Проба́лся весь вечеръ, больно разба́лились. Сба́ить съ кого,* снести, сговорить. *Ни за́-что не уба́ишь его.* || Мѣстами **баить** употр. въ старин. знач. шептать, знахарить, заговаривать; || *южн.* вабить, манить, скликать, подзывать, охотясь на птицу, въ дудочку, на голосъ, на свистокъ: *ба́ить перепеловъ, подба́ивать подъ сѣть.* || *Ба́ить ребенка,* **ба́ю́кать, баю́кать,** убаюкивать, припѣвая укачивать, усыплять. **Ба́янье** ср. **ба́йка** ж. дѣйствіе по глаг. говореніе, болтаніе. || *Байка,* говоръ, рѣчь, гуторка; произношеніе, выговоръ; способъ выраженія, образъ объясненія; побасенка, побаска, прибаска, сказочка, присказка; || *вор.* свистокъ, дудочка, вабилка, особ. на перепеловъ; *охотиться подъ байку* (см. также *баю́*). **Баю́нить** *влд.* краснобаить, бесѣдовать, занимая разговорами. **Бай, ба́йщикъ** м. **ба́яла** об. **ба́йщица, ба́ялка** ж. **баю́нъ** [—юна́] м. *прм.* **баюко́нъ** *тор.* **баю́нья** ж. **баю́ня** об. говорунъ, разсказщикъ, краснобай. [**Баёна** ж. говорунья. *Каш.* См.]. **Ба́йкій, ба́йчивый, ба́йливый,** разговорчивый, бесѣдливый, обходительный. **Ба́йчивость** ж. говорливость, какъ свойство врожденное, постоянное; **байли́вость,** словоохотливость случайная по расположенію. **Байо́лда** об. *ряз.* пустой говорунъ, пустоплетъ, пустомеля. **Баля́нъ** м. *смб.* краснобай, байщикъ, разсказщикъ, знающій сказки, пѣсни, духовныя стихеры; это стар. баянъ, боянъ (какъ пр. *бо(л)яринъ*) [!].

Ба́йховый чай, изъ обиходныхъ, чо́рныхъ чаевъ; см. *чай.*

Байцова́ть что, нѣм. красить ѣдкими снадобьями, травить, морить, окрашивать протравливая, промаривая, говорится о деревѣ, о кости, о камнѣ. **—ся,** стрд. **Байцо́ваный** *агатъ,* окрашенный травкою, мореный. *Пальму (буксъ) байцуютъ подъ черное-дерево въ кипящемъ маслѣ.*

[**Ба́йчатый** см. 3. *байка*].

[**Ба́йчив-, ба́йщикъ** см. *баить*].

1. Ба́ка ж. *арс.* насѣкомое стрекоза, коромыселъ. || *Прм.* древесная губка, трутъ.

[**2. Ба́ка** см. *бакулить*].

Бака́й м. *южн.* рѣчной протокъ, проранъ въ плавнѣ, въ камышахъ.

Бакала́ ж. *арх.* за́язь, заи́зокъ въ проточной водѣ передъ плотиною, отъ напора льда.

Бакала́връ м. получившій **бакала́рство,** первую степень въ иноземныхъ университетахъ; въ нашихъ духовныхъ академіяхъ: адъюнктъ-профессоръ. **Бакала́вровъ,** ему принадлежащій; **бакала́врскій,** къ степени этой относящійся.

Бака́лда ж., **бака́лдина** *вост. ряз. пен.* глухой заливецъ или ковшъ; посмная яма, колдобина, кутлубо́ина; ямина, которая наливается водой по веснѣ и остается какъ бы озеркомъ; глубокая зажора по дорогѣ въ распутицу. *Бака́лда* и *калдо́бба, бака́лдина* и *ка(о)лдо́бина* одно и то же слово, одинаковаго значенья и одна лишь перестановка буквъ, какъ пр. *баклань* и *калбань (зап. каубань)* чурбанъ, или *цьвка* и *ки́вца, ки* вм. *цль* пр. [!].

Бакале́я, бака́лія, бакале́йный *товаръ,* сухіе плоды: изюмъ, черносливъ, финики, смоква, орѣхи, варенья, медъ, патока пр., тутъ же разумѣютъ: сыры, сельди, балыкъ, икру, иногда и ви́на. *Бак-ала* турц. гляди и беря [?], т. е. всячина есть, товаръ на лицо, бери любое. [**Бакале́йникъ, бакале́йщикъ, бака́льщикъ** м. продавецъ бакалеи].

1. Бака́нъ м. багряная краска, добываемая изъ червца; поддѣльная, изъ марены и др. **Бака́новый, бака́нный,** изъ бакана, относящійся къ бакану. [**Бака́нить,** красить баканомъ Ак.].

[**2. Ба́канъ** см. *бакенъ*].

Ба́кари мн. *сиб.* обувь изъ шкуры съ оленьихъ ногъ, въ родѣ у́неговъ, но короче ихъ, или || **ба́хоры** *вят.* берестяные лапти безъ оборъ, для дома, босовики, берестяники.

[**Ба́кать** см. *бакулить*].

Бакау́тъ м. вышедшее изъ употребленія судно, на средней Волгѣ. || Одно изъ самыхъ твердыхъ деревъ, чернозеленоватаго цвѣта, съ желтою блонью, Guaiacum officinale, желѣзное дерево. **Бакау́товый, бакау́тный,** сдѣланный изъ бакаута, къ нему относящійся. *Бакау́товый отваръ пьютъ отъ ломоты.*

Ба́кбо́ртъ нар. и сщ. м. морс. правая сторона, правый бокъ; правый галсъ, когда вѣтеръ справа; противп. *штирбортъ,* лѣвый бокъ или сторона судна, лѣвый галсъ. *Мы шли бакбортъ, а они, напереръзъ, штирбортъ. Клади руль бакбортъ,* право руля.

Бакѐева доро́га см. *Батыева дорога.*

Бакенба́рда, ба́кена ж. [**бакенба́рдъ** м. Ак.] болѣе употр. во мн. ч. часть бороды, по щекѣ и до ушей; щекобрады, боку́ши, бу́рды. [**Ба́ки, ба́кены,** мн. м. сокращ. изъ *бакенбарды.* **Бакенбарди́стъ** м. мужчина съ большими бакенбардами. Ак.].

Ба́кенъ, ба́канъ, ба́конъ м. морс. веха, поплавокъ на якорѣ, для указанія мели; большой буй, сука, родъ бочки разнаго вида, обычно воронкою, сахарной головой. *Фарватеръ обставленъ справа бѣлыми, слѣва чорными бакенами.*

Бакѝнка ж. одномачтовое судно для Каспійскаго моря; строится въ Баку, сидитъ 5 ф., беретъ груза до 3 т. пудовъ. Родъ малой расшивы.

Бакѝръ *зап.* бекренъ, бочокъ. *Шапочка на бакирѣ.*

Ба́кла, ба́кля, ба́клешка, баклёшка, [**баклёйна** Ак.] ж. маленькая рыбка, которая ходитъ руномъ по р. Бѣлой, Уфѣ и притокамъ ихъ. *Во влд.* также извѣстна рыбка **баклей,** похожая на плотвичку; вѣроятно одна и та же.

Бакла́га, бакла́жка ж. **бо́клагъ** [**бо́клахъ** *ворон.* Опд.] м. фляга, судея; деревянная закрытая обручная или долбленая посудина разнаго вида; лагунъ, дегтярка: сбитень разносятъ въ высокихъ, круглыхъ баклагахъ; плоскія, въ видѣ сырнаго круга, употр. въ дорогѣ для воды, вина. *Они все: и поваръ, и ямщикъ, и съ баклажкой сбитеньщикъ. Буль, буль, буль, моя баклажка.* || *Кстр.* голань, буква, брюква. || *Бакла́жка арх.* утка га́га, гагачъ. **Бакла́жный,** относящійся къ баклагѣ. **Бакла́жничать,** быть на попойкѣ;

ходить по чужимъ баклагамъ, шр. за дегтемъ. **Бакла́жникъ** м. дѣлающій баклаги; см. баклажъ. [**Бакля́га,**] **бакля́шка** *арх.* лучинка, изъ конхъ вяжутъ остовъ дѣтскаго бумажнаго змѣя. **Ба́кулецъ** [? **баку́лецъ**] м. *арх.* камни, грузила на неводѣ, огру́зки, кибасья, *волж.* ташъ, таши́. **Баклы́шка** *арх.* **баклу́шка**, чурочка, привязанная за горловую (подъемную) бичовку мережи. См. *баклуша*, *баклажъ*.

[**Бакла́дить, бакладн-** см. *баклакъ*].

Баклажа́нъ см. *бадаржанъ*.

[**Бакла́жка, бакла́жн-** см. *баклага*].

Бакла́къ, бакла́чить *пск.* маклакъ, маклачить; **-ся**, туго и скупо торговаться; **бакла́дить** *арх.* торговать рухлядью, мѣхами, шкурками, перекупая ихъ у промышленниковъ; **бакладно́й** *товаръ*, пушной. **Бакла́дникъ** м. маклакъ пушного товара; || скорнякъ. **Ба́кледь** ж. *арх.* лысина, порча въ мѣху.

Бакла́нъ м. *сиб. смб.* болванъ, чурбанъ, чурка, отрубокъ, баклу́ша; || *влд. нижг.* * большая голова, головища; головачъ, голованъ, головастый. *Не по баклану умъ. Великъ баклань, да есть изъянъ, И умъ твой, кумъ, по баклану,* по большой головѣ. || Приморская [и вообще водяная Шренкъ] птица, живущая рыбой, морской вóронъ, Phalacrosogas. **Бакла́нить**, баклушничать, бить баклуши, шататься, слоняться. **Бакла́нка** ж. *арс. кстр.* дику́ша, бушма, голанка, лапдушка, брюква. **Бакла́нецъ** м. *арх.* голый камень на взморьѣ, незаливаемый приливомъ (**баклы́шъ** заливается), притонъ баклапамъ. **Бакла́нникъ, бакла́жникъ** собр. *смб.* толстыя, неколотыя дрова. **Бакла́нiй**, принадлежащій баклану, къ нему относящійся. **Бакла́нистый**, неуклюжій, болванистый, топорной работы. **Баклу́ша, баклу́шка** ж. *кстр. нижг.* за́болонь, блонь у дерева; || чурка, болванъ, приготовленный для токарной выдѣлки *щепеной* посуды, чашки, стояка́, ложки. *Бить баклуши*, готовить болваны эти, скалывая негодную въ дѣло блонь; скалывать горбылькн, притесывать баклуши вчернѣ. Этимъ занимаются *лъспики́*, а выдѣлкой посуды—*токари* и *ложкари;* у первыхъ изъ *баклуши* ничего не выходитъ, почему **бить баклуши* — шататься безъ дѣла, повѣсничать, заниматься шалью. || *Баклуша прм.* баклажка, бочонокъ; *особ. въ Ирбитѣ*, бочонокъ. || Деревянный гвоздь, чурка, затычка, деревянная пробка, *пыжъ*, вбиваемый въ буровую скважину, по засыпкѣ пороха, когда рвутъ камень. || *сиб.* деревянная подошва (фрщ. sabot), подвязываемая промывальщиками на золотыхъ пріiскахъ. || Въ воен. и др. музыкѣ, мѣдныя тарелки. || Чугунное колесо у водяныхъ машинъ. || *пен.* бака́лдина, крутая ямина съ водой. **Баклу́шить, баклу́шничать**, бить баклу́ши, проводить время въ пустякахъ. *Побаклу́шничалъ довольно, чай набаклу́шничался.* **Баклу́шникъ** м. лѣсъ, приготовленный на баклуши (осиновый, березовый, кленовый, рѣдко липовый); || промышляющій заготовкою баклушъ; || * человѣкъ праздный, шатунъ, шутникъ, болтунъ; ж. **Баклу́шница. Баклу́шечный, баклу́шный**, относящійся до баклушъ. *Баклу́шный топоръ*, одноручный, небольшой.

[**Бакла́чить, ба́кледь** см. *баклакъ*].

[**Ба́клешка, баклёшна, баклей́** см. *ба́кла*].

[**Баклу́ша, баклу́шечн-, баклу́шить**, 1. **баклу́шка** см. *баклань*].

[2. **Баклу́шка** см. *баклага*]. [**Баклу́шн-** см. *баклань*].

[**Баклышка** см. *баклага*].

[**Баклышъ** см. *баклань*]. **Ба́кля** см. *ба́кла*.

Бакля́га, бакля́шка см. *баклага*.

Бако́вка ж. собр. *кстр.* извѣстный разборъ рогожъ.

[**Ба́ковый** см. *бакъ*].

[**Ба́конъ** см. *бакенъ*].

Ба́кса ж. скорняж. чанъ, въ которомъ мочатъ кожи для зо́лки ихъ.

Бакса́, баксы́ см. 3. *бакша*.

Баксъ м. морс. короткій кривой брусъ, связывающій кильсъ форштевнемъ, посовая надѣлка на килѣ въ самомъ наборѣ.

[**Баксы́** см. *бакша*].

[**Бактéрія** ж. порода микробовъ (обыкновенно въ видѣ палочекъ), участвующихъ въ броженіи, гніеніи, тлѣніи и многихъ болѣзненныхъ процесахъ въ животныхъ и человѣкѣ. || Самыя мелкія, микроскопическія, не имѣющія зеленой окраски водоросли (по мнѣнію нѣкоторыхъ, грибы),—простѣйшее органическое образованіе растительнаго царства въ формѣ палочки, состоящее изъ одной клѣточки. Ак.].

Баку́лецъ [? **ба́кулецъ**] см. *баклага*.

Баку́лить *влд. кстр. нижг. твр.*, **бана́ть** *зап.* болтать, говорить, разговаривать, бесѣдовать. **Баку́льщикъ** м. **—щица** ж. **баку́льникъ** м. **—ница** ж. говорунъ, краснобай. **Баку́лы** ж. мн. пустыя слова, рѣчи, слухи. **Баку́лина** ж. шутка, острое словцо, анекдотъ. **Баку́льничать**, болтать, балагурить, бесѣдовать продолжительно. *Добаку́лили (добаку́лились) об ночи. Ты вечора про что забаку́лилась?* О чомъ заговаривалъ? *Набаку́лили много. Обаку́лить кого,* уговорить обманомъ. *Побаку́ль,* посиди. *Пробаку́лили вечеръ. Разбаку́лился.* **Баку́ня** об. *ряз. тул.*, **ба́ка** *зап.* ба́харь, байчикъ, баіонъ (стар. баи́нъ), краснословъ, краснобай, говорунъ, разскащикъ; укорно: кто обакуливаетъ; ловкій, увертливый на словахъ, егоза; пыра, слоза, пропыра.

Бакуломе́трія ж. наука съемки мѣстности и измѣренія высотъ посредствомъ кольевъ, безъ другихъ снарядовъ; съемка проглядомъ. *Проглядѣть по кольямъ*, смѣрять этимъ способомъ.

[**Баку́лы, баку́льничать** см. *бакулить*].

Баку́нъ м. простой русскій папушный табакъ, папушникъ, Nicotiana rustica; тютюнъ, шнуровой табакъ, отъ рѣзки шнуромъ. *Махорка* или *руба́нка*, отъ рубки, разборъ получше.

Баку́ня, см. *бакулить*.

Бакча́, бакша́, бахча́ ж. или **бахчи́** мн. *орнб. астрх. дон.*, **башта́нъ** м. *вор. норс.* татарс. огородъ въ подѣ, въ степи, не при домѣ; на поднятой плугомъ цѣлинѣ (новинѣ, нѣнашн) разводятъ: особ. арбузы, дыни, тыквы, огурцы, также кукурузу, подсолнечники, иногда и лукъ, чеснокъ, морковь и другіе овощи. **Бахчо́вый**, [**бакчево́й** Ак.], **башта́нный** *арбузъ*, не парниковый. **Бахче́вникъ**, [**бакчеви́къ, бакче́вникъ** *Ак.*], **башта́нникъ**, хозяинъ бахчи́; || сторожъ, караульный на бакчахъ.

1. **Бакша́**, **бахча́** ж. *сиб.* банка, ящикъ, коробка чаю

[2. **Бакша́** см. *бакча́*].

[3. **Бакша́** м. *астрх.* родъ настоятеля, старшины въ сожитіи калмыцкихъ гелюнговъ, жрецовъ. ||

Бакша́, **бакса́**, **баксы́**, киргизскій шаманъ, фигляръ и гадатель, колдунъ и лѣкарь; гадаетъ б. ч. по трещинамъ сжоныхъ бараньихъ костей.

Бакши́шъ, **бахчи́шъ** м. татр. гостинецъ, начай, наводку, могарычи; приносъ, срывъ, взятка.

Ба́кштагъ м. морс. смоленая снасть *(стоячій такелажъ)*, укрѣпляющая продолженіе мачты *(стеньгу, брамстеньгу)*, съ боковъ, какъ *штагъ* спереди, а *фордуны* сбоку и сзади; *бакштаговъ* у каждаго дерева по парѣ, на помощь *вантамъ*; названія имъ даются по дереву *(рангоуту)*: *грот-стень-бакштагъ, грот-брам-бакштагъ* инр. || Попутный косой вѣтеръ, между полнымъ *(фордевиндъ)* и полувѣтромъ *(галфвиндъ)*, и самый путь, ходъ, курсъ корабля этимъ вѣтромъ, почему и въ *бакштагъ* идутъ штирбортъ или бакбортъ, правымъ или лѣвымъ галсомъ, смотря по тому, съ правой или съ лѣвой стороны вѣтеръ.

Бакшто́въ м. морс. перлинь, веревка, которою одно судно, б. ч. меньшее, гребное, укрѣпляется за кормою другого; воло́чня. Спущенныя на воду гребныя суда держатся временно при своемъ суднѣ у *бурундука*, у *выстрѣла* (у борта), либо на *бакштовъ*, позадь кормы. *Сдайся на бакштовъ!* спустись по бакштову подъ корму. *Буксиръ* почти то же, но употрбл. когда одно судно тащитъ другое, инр. пароходъ беретъ въ таскъ баржу; гребныя суда буксируютъ въ затишь парусное инр. **Бакшто́вный**, къ нему относящійся; || сщ. матросъ, сидящій на гребномъ суднѣ за кормою, для присмотра за нимъ, особенно при волненіи или теченіи.

Бакъ м. морс. часть верхней палубы судна, отъ передней (*фокъ*) мачты до самаго носа (средняя часть *шканцы*, задняя или кормовая *ютъ*). На мелкихъ или безпалубныхъ судахъ это же пространство или бывающій на этомъ мѣстѣ помостъ. || Деревянная круглая лоханочка, служащая нижнимъ чинамъ въ морѣ вмѣсто миски, чашки; || часть артели, которая ѣстъ изъ одного *бака*. *Въ нашей артели четыре бака.* **Ба́чный**, **ба́ковый**, до бака относящійся.

[**Бакѣ́ва** см. *Батыева*].

Балаба́йка *южн. зап.* см. *балалайка*.

Балаба́нъ, **балабанъ** м. татр. жеребецъ, *сиб.* видъ большого сокола, употребляемаго для травли зайцевъ, Falco lanarius. || Балбесъ, болванъ, неотесанный, глупый человѣкъ; особенно употребляется, если взрослый дуритъ, ребячится. **Бала́бано́во** *перо*; **Балоба́нье** *гнѣздо*. **Балоба́нить** *низк.* промышлять воровствомъ, кражей. **Балаба́нъ**, ястребъ, татр., а **балоба́нъ**, **болоба́нъ**, болванъ,—по сходству звуковъ смѣшиваются.

[**Бала́бойка** см. *балалайка*].

Балабо́лка ж. татр. что болтается, висюлька, подвѣска, мелкая вещица, привѣшиваемая для прикрасы; повислый цвѣтокъ, особ. колокольчикъ; головчатая кисточка, *твр.* фарафо́рка; одна изъ побрякушекъ при часахъ; подвѣска къ серьгамъ; крупная висячая ягода; висячій наростъ на тѣлѣ, кила, грыжа инр. || Водяной цвѣтокъ, Nymphæa, а мѣстами Trollius, бубенчики. || *Балабо́лка* об. * натупъ, потаскупъ; висляй; || *балабо́лка*, **балабо́нъ** *твр.* **бала́бола**, пустомеля, болтунъ, у кого языкъ ходитъ балаболкой, мелетъ **бала́болу**, пустяки. *Гибки фарафорочки, язычокъ балаболка.* **Балабо́лы** мн. клочья, мохры у подо́ла или подзора, у края. **Балабо́нчикъ** м. бубенчикъ, глухарь, гремушка, гормотунчикъ, гормотушка. **Балабо́нщикъ** м. **балабо́нщица** ж. болтунъ, пустомеля, балаболка. **Балаби́зиха** об. *ярм.* говорунъ, краснобай. **Балаба́шка** ж. *влд.* коровай съ конопляным сокомъ. **Бала́буша**, — **бушка**, **бала́бка**, *нвг.* булка, бѣлый хлѣбецъ. **Балабо́лить**, **балабо́нить** [**балобо́нять**], **балаба́нить**, трезвонить, стучать, бренчать; || молоть вздоръ, пустословить, пустомельничать; || разносить вѣсти, разглашать; || шататься балаболкой, слоняться, баклушничать. **Балабо́шки** ж. мн. *южн.* пышки, оладьи, ола́шки.

Балага́нъ м. татр. баракъ, сарай, навѣсъ, временное досчатое или иное строеніе для склада товаровъ, торговли, производства ремесла или промысла; балага́нъ *святочный, скоморошій, торговый, сапожный, складочный, ярмарочный* инр. *Балаганъ*, въ коемъ промышляютъ варенымъ или печонымъ, называется *куренёмъ*. || *южн.* шалашъ, всякое пристанище подъ кровлей, для рабочихъ и сторожей. **Балага́нный** *староста*, приставленный для надзора за балаганами, для сбора дохода съ нихъ инр. *Балага́нныя шутки*, скоморошьи, подкачельныя. **Балага́нщикъ** м. **балага́нщица** ж. хозяинъ, строитель балагана или || балаганный скоморохъ, шутъ, фигляръ. *И Пастрана въ балаганщицы пошла.*

Балагу́рить *съв. вост.* бесѣдовать, шутить на словахъ; шуточно, весело разговаривать. *Съ отцомъ не балагу́рятъ. Что-то не* **балагу́рится** *намъ*, не бесѣдуется, не шутится. *Добалагу́рилъ до конца; — ся до бѣды. Опять забалагу́рилъ*, началъ. *Онъ вспяъ забалагу́ритъ*, заговоритъ. *Набалагу́рилъ много; — ся*, наговорился. *Отбалагу́рилъ, что ли? Побалагу́рь сщо. Перебалагу́рилъ лишку. Пробалагу́рились до полуночи. Разбалагу́рились старички. Разбалагу́рь его*, развесели. **Балагу́рный**, шутливый, забавный. *Балагурныя картины*, изъ лубочныхъ, забавнаго содержанія, инр. *Разговоръ семика съ масляной; Прохоръ да Борисъ за носы подрались* инр. **Балагу́рство** ср. шутки, забавная бесѣда. **Балагу́ръ** м. **балагу́рка** ж. шутникъ, весельчакъ, разскащикъ, забавникъ, говорунъ. *Сынъ балагуръ, дочь ля́рма, мать балда́, а отецъ ва́лень, влд.* **Балагу́рничать**, постоянно заниматься балагурствомъ, болтовней, а не дѣломъ.

Балла́да, **балла́да** ж. лирическое стихотворное повѣствованіе, основанное на преданіи. **Балла́дный** относящійся до балады; **балла́дникъ** м. сочинитель баладъ, которыя пѣлись инр. въ Шотландіи, какъ у насъ въ Малороссіи думы.

[**Балазё** см. *бо́лото*].

Бала́кать *южн.* **бала́кать** *ярм.* бесѣдовать, болтать, раздобаривать, калякать. **Бала́канье** ср. болтовня. **Бала́куша**, **бала́ка** об. *южн.*, **бала́ка** *ярм.*, **бала́карь**, [**бала́киревъ** *болж.* Сах., шутникъ,] болтунъ, говорунъ. **Бала́карить** быть шутомъ, шутить, какъ шуты должностные.

Бала́киръ м. *низк. каз. орнб.* кувшинъ, кринка, горланъ, горшокъ для молока. *У его хозяйки балакиръ бѣзъ вѣсти пропалъ*, т. е. зарытъ тайкомъ съ деньгами. || На сѣрныхъ заводахъ, глиняный колпакъ, въ которомъ осаждается сѣрный цвѣтъ.

[**Бала́куша** см. *балакать*].

Балала́йка ж. **балаба́йка, бала́бойка** *южн. запад.* **бру́нька** *южн.* народное музыкальное орудіе, съ ладами, о двухъ или трехъ кишечныхъ струнахъ, по коимъ бряпчатъ во всѣ пальцы, потряхивая кистью, строй квинтою. **Балала́йковый, балала́ечный,** къ ней относящійся; **балала́йщикъ, балала́ечникъ** м. дѣлающій балалайки или на нихъ играющій. *Что мнѣ соха: была-бъ балалайка. На балалайку станетъ, и на табакъ станетъ, а на свѣчу не станетъ.*

Балама́, м. и ж. непостоянный, пустой и болтливый человѣкъ. *Каш.* См.].

[**Баламош-** см. *баламочь*].

Баламу́тить, баламу́чивать что, кого; мути́ть, болтать; полошить, волновать, безпокоить, тревожить попусту; поселять раздоръ сплетнями, наговорами, неумѣстными совѣтами; смущать, подбивать на что, возмущать; **—ся,** поддаваться этому вліянію, поднадать ему. *На что ты квасъ баламутишь. Нехорошо щу́тишь, людей баламу́тишь. Баламу́чивала и ты, не отрекайся.* **Баламу́тничать,** постоянно заниматься баламутами. *Онъ всѣхъ взбаламу́тилъ. Добаламу́тишься до грѣха. Опять забаламу́тилъ. Избаламу́тилась баба совсѣмъ. Набаламу́тилъ, что не разъѣдается. Побаламу́тъ у меня еще, я тебѣ! Пробаламу́тничала вѣкъ,* всегда баламутила. *Разбаламу́тилась, не уймешь.* **Баламу́ченье, баламу́тничанье** ср. дѣйст. по знч. гл. **Баламу́тный** *человѣкъ* вздорный, безпокойный; сплетникъ. *Баламутныя сплетни,* ведущія къ размолвкамъ и ссорамъ. **Баламу́тливый, —чивый,** склонный къ баламутамъ; || *баламу́тливъ* и тотъ, кто склоненъ баламутиться. **Баламу́тня, баламу́тица** ж. **баламу́ты** м. мн. вздорныя сплетни, переносы и пересуды, наговоры вѣстовщицъ; тревога и ссоры отъ нихъ. *Между ними пошли баламуты. Баламутица вельхъ подняла.* **Баламу́тъ, —му́тникъ, —му́тчикъ** м. **—му́тка, —му́тница,** ж. кто баламутитъ; переносчикъ, сплетникъ; умышленно поселяющій раздоръ, ссоры. || Въ торговлѣ *баламу́тка,* послѣдній разборъ пшеничной муки, ниже пяти принятыхъ: *крупчатая, первый-первачъ, второй первачъ, кумичная, крючки;* обычно идетъ во второй перемолъ, на два послѣдніе сорта. || *Баламу́тъ,* черноморская рыба Scomber scombrus, скумбрія, макрель; *чиру́къ* и *чибрикъ,* молодой баламутъ, черноморскій сельдь. || *пов.* самый большой неводъ, въ 250 саж. и болѣе. || Одна изъ картежныхъ игоръ. || Шулерскій способъ укладки картъ, чтобы онѣ, при шулерской же тасовкѣ, всегда оставались въ томъ же порядкѣ: колода обрѣзывается черезъ карту, поу́же, чтобы всегда сымалсь подъ широкую.

[**Баламы́шъ** м. обманъ. *пск.* Оп.].

Бала́ндаться *кур.* валандаться, шляться, шататься, слоняться; возиться, пачкаться. **Бала́нда́** об. праздный шатунъ, шленда. || *Ряз. тмб. смб.* родъ ботвинья, холодецъ изъ заквашеннаго на мукѣ отвара свекольной и иной ботвы, съ окрошкою. || Видъ лебеды, ботва, идущая на ботвинье. || Торгв. сбитая, склоченая пепька, плохой и дешовый разборъ; названіе это переносится и на др. товары; || бракъ, негодный, швырковый, откидной разборъ.

[**Бала́нецъ** м. маятникъ у часовъ. || Рычагъ у вѣсовъ. Ак. См. *балансъ*].

Баланжа́ ж. *арх.* донынѣ сохранившаяся старинная (руская?) пляска. *Бить баланжу́ смл.* выходить изъ себя, неистово кричать и метаться, бѣсноваться.

Балани́тъ [**балани́дъ** Ак.] м. допотопная окаменѣлость, животное изъ рязряда слизней, морской жолудь.

Бала́нсъ, [**бала́нецъ** Ак.] м. фрн. перевѣсъ, бытіе на перевѣсѣ, въ равновѣсіи, на вѣсу; равновѣсъ, равновѣсіе: *жердь лежитъ на балансѣ,* на вѣсу, на перевѣсѣ; *удержать балансъ на канатѣ,* о плясунѣ, ходить, плясать на вѣсу. || Сводка прихода съ расходомъ, сводъ концовъ; поверстка взаимныхъ торговыхъ счотовъ; сравненіе общей цѣнности отпускныхъ и привозныхъ товаровъ; сличка итоговъ. || Плотники, при рубкѣ избы на стульяхъ, первый прогонъ по нимъ называютъ *балансомъ,* на который кладется первый вѣнецъ. **Бала́нсовые** *счоты, выводы.* **Балансі́рова́ть,** держать что, или самому держаться въ равновѣсіи, на перевѣсѣ. *Онъ балансируетъ шпицу на носу; онъ балансируетъ стоя на лошади;* вѣсоплясничать, плясать по какату или въ иномъ трудномъ положеніи на точкѣ, безъ опоры. **Балансирова́ніе** ср. **балансіро́вка** ж. дѣйствіе это. **Балансёръ** м. **балансёрка** ж. фигляръ, штукарь, скоморохъ, вѣсоплясъ, плящущій по канату или дѣлающій другія штуки равновѣсія; **балансё(й)рный,** къ этому дѣлу относящ. **Балансі́ръ** м. коромысло, рычагъ, по́качень въ машинахъ, передающій движенія поршня *ноги* (шатуну), взятой за *мотыль,* за колѣнчатую ось или валъ. **Балансі́рный,** коромысельный, коромысловый, рычажный, по́качневый.

[**Балантря́съ** м. шутникъ, балагуръ *тамб.* **Балантря́сить,** шутить, балагурить *твер.* Оп.].

Балару́жина ж. *влт.* лужа, сконъ грязной воды.

Бала́стъ м. грузъ, огрузка, пустогру́зъ; чугунные слитки, **бала́стины,** каменья, га́лешникъ, песокъ, пр., погружаемые въ *трюмъ* (въ мурыо́, на дно) судна, кромѣ товаровъ, для должной осадки и устойчивости его; || посему *баластомъ* называютъ всякую лишнюю, никуда непужную, какъ вещь, тяжесть. *Судно пришло съ баластомъ,* безъ груза, порожнемъ. *Въ этой книгѣ много баласта.* **Бала́стовый, бала́стный,** относящійся къ баласту, къ пустогрузу, огрузкѣ; **бала́стить** *судно,* огружать, класть огрузку. **Бе́йластъ** нѣм. на купецкихъ судахъ, небольшое количество товара, которое дозволяется грузить, за свой счотъ, шкиперу или матросамъ; прогрузокъ, со́бинка.

Бала́съ м. камень шпине́ль, блѣдный яхонтъ.

Балахво́стъ, —хлы́стъ, [**—хны́стъ** *ниж.* Опд.] м. **—тка** ж. *мск. пск.* **балахры́стъ** м. *нвг.* шатунъ, слонъ, шленда, потаскунъ, тунеядъ. **Балахво́стить, —хлы́стить,** [**—хны́стить** *ниж.* Опд.,] **—хры́стить,** шататься, слоняться, бить баклуши. **Балахво́стничать, —хры́стничать,** предаваться тунеядству, праздношатательству. **Балахво́стничанье, балахры́стничанье** ср. праздношатательство.

Балахна́ ж. ворота, одежа или ротъ настежь, нарбо́спашь, относя это къ небрежности; || неряха, разиня. *Стои́тъ балахна по́лы распахня* (городъ Балахна широко раскинутъ на юру),—говорятъ коли кто не подпоясался. *Эка балахна, ротъ разинулъ!*

У него дворъ балахна балахной, настежь. **Балахо́нка,** вѣтряная мельница, но не *шатровая,* а новаго, простого устройства. || Рыбный пирожокъ, но защипаный, а съ прорѣшкою; растеган, распашо́нка, тоболка. **Балахна́ и балахо́нка** *нижбал.* мѣра дровъ, принимаемая на варницахъ за единицу: 10 арш. длины, 3 вышины въ одно аршинное полѣно. **Балахня́** ж. *влд.* одежда мѣшкомъ, невмѣру широкая. *Кафтанъ-отъ на тебѣ балахня балахнёй.* **Балахо́нъ** м. вообще лѣтняя верхняя крестьянская одежа, китель, паруснико́ъ, полотняникъ, холщевикъ, покроя халатнаго или кучерскаго, обычно безъ боровъ; особ. съ чорной гарусной опушкой и такими же двумя костылями на спинѣ; лѣтникъ, холодникъ, *ряз.* бѣла́га; *въ нвг. и вор.* зипунъ изъ понитка; *влд.* холщевой зипунъ сверхъ тулупа; *въ пск.* и бабы носятъ лѣтомъ холщевой балахонъ; а мѣстами зовутъ такъ и нанковый кафтанъ. *Я тебѣ, Иванъ Иванови́чъ, брюхо балахономъ распорю!* сказалъ (1794) разбойникъ Рѣпка схватившему его приставу Лангу. *Одинъ балахонъ, да и тотъ изъ торговой бани унесенъ.* **Балахо́нный,** относящ. до балахона. **Балахо́нина** ж. *вор.* родъ понитка на лѣтніе балахоны. **Балахо́нникъ, балахо́нщикъ** м. **—ница, —щица** ж. кто шьетъ балахоны, торгуетъ ими, носитъ ихъ; **балахо́нщица** ж. собр. кто ходитъ въ нихъ. Балахонъ съ чорными костылями—одежда обрусѣвшихъ, но не рускихъ, а чудскихъ племенъ; самый покрой безъ боровъ финскій.

Балахры́сничать, [**балахры́стъ**] см. *балахвостъ.*

Бала́хтать *влд.* плескать ливмя, выливать, выплескивать; болтать, па́хтать, бить или мѣшать масло; **—ся,** мотаться, болтаться, шататься, слоняться. **Бала́хтанье** ср. дѣйст. по гл.

Балбе́ра, балбе́рка, [**балби́ра,**] **балби́рка** ж. баба́шка, баба́тка, шашка *волж.* поплавокъ изъ дерева или коры на неводахъ и переметахъ; || *влд.* громотушка въ садахъ, для пугапья птицъ: досточка съ подвѣсными *балберками,* шашками, которыя стучатъ отъ вѣтра; дѣлаютъ ее и мельничкою. **Балбе́рочная снасть** *на Волгѣ и Касп.* шашко́вая, переметъ съ крючками, съ удочками безъ наживы, съ *ко́ванцами,* для ловли красной рыбы. Къ веревкѣ саженъ восьми *(крыла)* привязываются, въ разстояніи на 6 вершковъ другъ отъ друга, *поводки* въ поларшина, *съ кованцемъ,* за самый сгибъ котораго взята *лъса съ балберкою,* поплавкомъ; веревка ложится на дно, кованцы поддерживаются балберками, и рыба, проходя мимо, садится на кованецъ. На одной крѣпи 60 крючьевъ, что и составляетъ *длинникъ,* а сколько длинниковъ счаливается поперекъ всей рѣки, столько образуютъ одинъ *счалъ* или *переметъ.* Снасть эта ранитъ и портитъ много рыбы, и потому закономъ запрещена; но безъ нея рыбаки обойтись не могутъ, особ. на стерлядей, и она во всеобщемъ употребленіи. **Балбе́рь** ж. собр. подборъ балберокъ на сѣть или на переметъ. **Балбе́рничать, балбе́рить,** баклушничать, шалбе́рить, белентря́сить *твр. тмб.,* балахры́сничать *нвг.,* шататься и дурить.

Балбе́съ м. *(баловьсъ?)* [!] болванъ, повѣса, рослый, неуклюжій невѣжа. *Экой балбе́сина, балбе́сища вырослъ.* **Балбе́сить, балбе́сничать,** повѣсничать, шататься безъ дѣла и дурить. **Балбе́шка** ж. чурбашекъ, чурка, болвашекъ; || об. дуракъ.

Балбу́ка и **валбу́ка** ж. *зап.* подкожный нарость на тѣлѣ, шишка; блопа на деревѣ. **Балбукъ, булбукъ** м. *зап.,* **бу́льбухъ** *южн.* волдырь на водѣ, водяной пузырь.

Ба́лга, балгу́? [**балгы́нъ** Ак.] раст. Tamarix? Rhus? [Myricaria Ак.] гребенщикъ?

Балгана́ раст. Delphinium elatum, царь-зелье, спичка.

[**Балгу́** см. *балга*].

Балда́ и ба́лда ж. **балдо́вина,** [**балдо́вка** Ак.], большой, тяжолый набалдашникъ; шишка, нарость, большая блопа́; || *нижг.* лѣсная кривулина, толстое корневище, палица, дубина; || большой молотъ, молотище, кувалда, кулакъ, отъ 8 до 15 ф. || увѣсистая деревянная колотушка, разнаго вида; || трамбовка, ручная баба; || об. *влд.* дылда, болванъ, балбесъ, долговязый и неуклюжій дурень; || *ряз.* шалава, безтолковый; сплетникъ, баламутъ; || *кстр.* дуракъ, тупица, малоумный. [**Балда́,** большой топоръ съ обухомъ такой же длины, какъ лезвее (въ отличіе отъ болѣе легкаго, плотничнаго «топора»). *Чистоп.* Бул.]. || **Балдо́вина** *арх.* типистое, карасевое озеро. **Балдо́дка** *сиб.* небольшой молотъ, кузнечный одноручный молотокъ. **Балдо́вня** *твр.* балда, въ знач. большой деревянной колотушки. [**Балдавня́, балдаве́шка** ж. деревянный молотъ, побойня. *твр.* Опд.] **Ба(о)лда́нъ** м. [**балда́нчикъ** Оп.] *симб.* стаканища, кубокъ, стопа. **Балда́шка** ж. *смб.* деревянная чашка, ставчикъ, которымъ черпаютъ и пьютъ. **Балдови́ще** ср. молотовище, рукоять балды. **Балды́кать** *кур.* болтать, калякать, бесѣдовать.

Балда́нъ м. дерево Rhamnus frangula, крушина, гнилое-дерево, кардушина, медвѣжина, собачьи-ягоды, бодлакъ.

Балдахи́нъ м. итал. убранство надъ ложемъ, кроватью, сѣдалищемъ, престоломъ ипр., нарядная крыша, почотный навѣсъ или шатеръ; бываетъ и перепосный, по случаю шествія. **Балдахи́нныя** *верви, кисти.*

[**Балда́шка, балдов-, балды́кать** см. *балда*].

Балдырья́нъ [**балдріа́нъ** Ак.] м. растеніе валеріана, земляной ладанъ, мяу́нъ, Valeriana officinalis; глухой серпій, аверьянъ, марьянъ, стоянъ, лихорадочная, диголь, кошачья трава ипр. [См. *валеріана*].

Белентря́сить, белендря́сить *арх. прм. влд.* ляснича́ть, баляснича́ть, говорить забавные пустячки, точить балы, разсказывать, занимать бесѣду. **Белентря́съ,** [**белендря́съ,**] **—сникъ** м. забавникъ, шутникъ; **белентря́сы, белендря́сы** мн. шутки, ро́сказни.

Бале́тъ м. зрѣлище, составленное изъ плясокъ и нѣмого дѣйствія. **Бале́тный,** къ такому представленію относящійся; **бале́тчикъ** м. **—чица** ж. балетный плясунъ. **Балетме́йстеръ** м. сочинитель, составитель балетовъ; содержатель общества балетныхъ плясуновъ; начальникъ надъ ними.

Ба́лечій, поярковый, см. *ба́ля.*

Ба́ливать см. *боль, болѣть.*

Бали́стика ж. греч. наука о движеніи брошенныхъ (метаемыхъ) тѣлъ, пынѣ особенно пушечныхъ снарядовъ; **балисти́ческій,** относящ. до этой науки; **бали́ста** ж. и **бали́стъ** м. снарядъ, орудіе для мѣтки тяжестей, особенно старинная военная машина, для мѣтки камней.

Ба́лить *твр.* шутить, проказничать, вѣроятно отъ старини. **ба́лій** м. **ба́лія** ж. **ба́льникъ** м. колдунъ, вѣдунъ, волшебникъ, знахарь; || *бальникъ твр.* шутникъ, проказникъ. (См. также *баить* и *балъ*).

1. **Ба́лка** ж. нѣм. брусъ, переводина, ма́тица, бревно, положенное концами на двѣ стѣны, на столбы, на стулья, подъ домомъ или для настилки наката, пола, для подшивки потолка. || [Шестъ, прикрѣпленный внутри карбаса поперекъ, для того чтобы упираться гребцамъ ногами и облегчать процессъ гребли. *Арх.* Шейнъ]. || *арх-кем.* тресковая печень. *Вари уху по балкамъ*, на тресковой печени. **Ба́лчина** ж. *пск.* осколокъ доски? **Ба́лочный**, до балки относящійся.

2. **Ба́лка** *южн.* татр. долъ, долина, раздолъ, ложбина, балчу́къ, длинный и широкій природный оврагъ. Въ степяхъ Мал. и Нов. Руси *балки* образовались не между горъ, которыхъ нѣтъ, а межъ двухъ степныхъ кряжей; *балки* пролегаютъ такими же грядами, отро́гами и разсохами, какъ въ другихъ мѣстахъ го́ры. Въ *балкахъ* поближе воды можно устроить гребло, бываетъ и кустарникъ, и тамъ охотнѣе селятся. **Балка́нъ** м. *москв.* угорье, придолъ, чищоба между лѣсомъ и пагорьемъ. **Ба́лочный**, относящійся до балки.

Балко́нъ м. вписчая площадка или выступъ съ перилами, придѣланный извнѣ къ дому, стар. вислое крыльцо; || такой же выступъ или продолженіе верхней палубы корабля. *Балко́нъ* или **балхо́нъ** на коноводной машинѣ *волж.* помостъ надъ манежемъ, конюшня на 70—150 лошадей. **Балко́нный**, къ нему относящійся.

[Балл- см. *бал-*].

Балма́га ж. крышка на перегонномъ кубѣ, шеломъ, колпакъ.

Ба́лмочь [?], **ба́лмошь, ба́ломошь** ж. взбалмошь, дурь, сумасбродство, безразсудство, безтолочь. *Что за балмошь тебѣ пришла въ голову сдѣлать этотъ! Да онъ все дѣлаетъ на-балмошь.* **Ба́лмошный, баламу́шный**, взбалмошный, сумасбродный. **Баламу́шка** об. дурачокъ, малоумный; кто все дѣлаетъ зря. **Балмоши́ть, [баламу́шить** Ак.] сумасбродить, дѣлать что на-балмошь; **—ся**, безъ толку кидаться, расторяжаться впопыхахъ и непопадъ, суетиться, метаться. **Баламу́шить** кого *вят.* будоражить, тревожить; баламутить; сралашить, приводить въ безпорядокъ.

[**Балоба́нить**], **балобанъ**, [**балоба́ново, балоба́нье**] см. *балабанъ*.

[**Балобо́й** см. *ба́лы*].

Балобо́нить см. *балабо́лка*.

Ба́лова́ть, балу́вывать, шалить, дурить, дурачиться, портить что шаля; шутить, играть чѣмъ, забавляться, проказить; || — кого, давать потачку, поблажку, портить балуя, изваживать, изноравливать; давать во всемъ волю; нѣжить, холить не въ мѣру; **—ся**, баловать себя; || быть балуему, а потому то же, что *баловать*, шалить, дурить. *Онъ у матери только балуется*, портится. *Не балуйся, что балуешься*, или *не балуй*, не шали. *Балованный образъ, картина*, испорченная подправками, дурно подмалеванная. *Выбаловать что у кого*, вылестить. *Добалуешь (— ся) ты до чего нибудь. Опять забаловалъ. Ножичекъ забаловали*, испортили, затупили, балуя. *Онъ дома избалованъ. Набаловать*, напортить; избаловать: *набалуешь овцу, не хуже козы. Отбаловалъ бы его*, высѣкъ бы. *Побалую его*, потѣшу. *Балованнаго парня не перебалуешь*, не переучишь. *Народъ весь перебаловался. Проба́ловали (— лись) всю ночь на посидѣлкахъ. Разбалуется молодежь, не уймешь. Сбаловали собаку со двора*, сманили. **Ба́лова́нье** ср., **балу́вка** ж. дѣйст. по гл.; кто самъ балуетъ, дуритъ, или другимъ потворствуетъ въ этомъ. **Баловство́** ср. то же на дѣлѣ; шалости, дурачества, проказы; потворство, потачка, попоровка. *Баловствомъ (дуря) хльба не добудешь. Лакомить дѣтей каждый день — баловство. Кутаться безъ нужды — баловство.* **Баловня́** ж. забавы, шалости замѣсть дѣла. *Чѣмъ работать, а они баловней занялись.* **Ба́ловникъ** м. **—ница** ж. балунъ, шалунъ, повѣса, проказникъ; **баловни́къ, —ни́ца**, иногда то же, но болѣе въ знач. кто балуетъ другихъ; **баловщи́къ, —щи́ца**, потворщикъ, потачникъ, слабый начальникъ или воспитатель, дающій шалунамъ полную волю, исполняющій всѣ прихоти ихъ. **Ба́ловень** м. **балбу́шка** об. пѣженка; избалованный повадкою, потачкою; говорятъ иногда шутя, лаская: *матушкинъ баловень*, любимецъ; *ты моя балбу́шка.* **Балу́нъ, балу́къ** м. **балу́нья** ж. **балу́ша** об. *вост.* ба́ловникъ и ба́ловень; избалованный, баловливый, шаловливый, рѣзвый, шалунъ. **Баловли́вая** *мать*, частенько балующая дѣтей; *баловливый парнишка*, склонный къ шалостямъ, шаловливый, избалованый, проказливый. **Балу́шка** ж. *твр.* дѣтская игрушка, все, чѣмъ дѣти играютъ; бабу́шка, бабу́шка, потѣшка. *Нашолъ дуракъ балушку: лбомъ орѣхи щолкаетъ.*

[**Баловѣсъ** м. шалунъ, повѣса. *волог.* Оп.]

[**Бало́дка** см. *балда*].

[**Балосни́ть** см. *балчина*].

Балотирова́ть, [**балотиро́вка...**] см. 2. *балъ*.

[**Ба́лочный** см. *ба́лка*].

Балта́ ж. *орнб.* татр. вообще топоръ, особенно же узкій, азіятскій топоръ, втрое у́же плотничьяго; сѣки́ра, дровяни́къ.

Балтини́тъ м. каменная порода, открытая близъ Екатеринбурга, у озера *Балтина́*.

Ба́лтывать см. *болтать*.

Балуда, ж. *арх.* омутъ, у́ямъ [?]; это притонъ водяницъ, алба́стъ, варьковъ и прочей челяди водяного.

[**Балу́къ, балун-, балу́ш-** см. *баловать*].

[**Балхо́нъ** см. *балконъ*].

1. **Ба́лчина** ж. *пск.* облачина, облако. **Ба́лчиться** и **балосни́ть** безл. становиться облачнымъ, хмариться. *На небѣ балчится*].

[2. **Ба́лчина** см. 1. *балка*].

[**Балчу́къ** см. *балыкъ*].

1. **Балъ** м. франц. съѣздъ, вечернее собраніе обоего пола для пляски: **ба́льный**, къ нему относящійся. **Ба́льникъ** м. **—ница** ж. охотникъ до баловъ. *Балъ: чортъ съ печки упалъ.*

2. **Балъ**, многіе пишутъ **баллъ** м. нѣм. шаръ, ша́рикъ, нака́тка, жеребеекъ, для подачи голоса при совѣщательныхъ рѣшеніяхъ, а потому и || самый голосъ члена, за или противъ чего, *бѣлый* и *чорный* шаръ. || Учебное одобреніе, отмѣтка на испытаніи, означаемая цифрой, условно. *У него полные балы, переходные балы, недостало баловъ* напр. Умены. ба́ликъ. **Балотирова́ть**,

шарова́ть, избирать кого въ должность, принимать или отвергать что балами, жеребейками, шарами; —ся, быть балотируему; **балотирова́ніе** ср. —**тиро́вка** ж. дѣйствіе это, шарова́ніе. **Балотиро́вщикъ** м. —**щица** ж. избиратель, членъ, гласный. **Балотиро́вочный**, относящійся до шарованья.

Ба́лы мн. *(баловать?)* лясы, балясы, росказни, пустой, забавный разговоръ, шутки, веселье, остроты, белентрясы. *Точить балы; заниматься ба́лами. Полно балы точить, пора голенища строчить. Эти ба́лы семигодовалы,* это старо, не проведешь. **Балы́зникъ**, —**ница**, шутникъ, лясникъ; **балобо́й** (что напоминаетъ гл. *балабонить* и *балагурить)*, болтунъ, пустомеля, враль.

Балы́къ м. татр. соленая и провѣсная осетровая (и другихъ сходныхъ рыбъ) хребтовая полоса; || *крым.* крупная кефаль, рыба Mugil Cephalus. **Балчу́къ** м. рыбный торгъ, привозъ, базаръ. **Балыко́вина** ж. мясо балыка, часть его. **Балыко́вый**, **балы́чный**, относящійся до балыка. **Балы́чникъ** м. дѣлающій балыки; торгующій ими; охотникъ до нихъ. **Балы́чня** ж. *чрим.* легкое строеніе на столбахъ, крытое камышомъ, для *спѣнья* или вялки балыка; родъ сушила.

]**Баль-баль** см. *баля*].

Бальза́мъ, **бальса́мъ** греч. пахучая съ эѳирнымъ масломъ смола, добываемая изъ нѣкоторыхъ деревъ; составъ изъ душистыхъ, летучихъ маслъ или спиртовъ, мазь для натиранья. *Сарептскій бальзамъ,* очищенное хлѣбное вино, перегнанное на травахъ. **Бальза́мный**, къ нему относящійся. **Бальзами́ческій** смолистопахучій, душистый: —*тополь,* душистая, Populus balsamifera. **Бальза́мка** ж. глиняный кувшинъ изъ-подъ бальзама; кубышка изъ-подъ зельтерской воды. **Бальса́мникъ** м. раст. Toluifera [?], приносящее душистую смолку. **Бальзами́рова́ть**, намащать, умащать; начинять внутреннія части трупа смолами, душистыми и оберегающими отъ гнили снадобьями; —**ся**, быть намащаему. **Бальзамирова́ніе** ср., **бальзамиро́вка** ж. дѣйствіе это. **Бальзамиро́вщикъ** м. челов., занимающійся этимъ дѣломъ. **Бальзами́нъ** м. садовое и оконное растеніе Balsamina, малрс. пальма. **Бальзами́новый**, **бальсами́нный**, составленный изъ сихъ растеній, къ нимъ относящійся. *Дикій бальзаминъ,* Platanthera bifolia, любка, перелой, кукушкины-слезки.

[**Ба́лька** см. *баля*].

[1. **Ба́льникъ** см. 1. *балъ*].

2. **Ба́льникъ**, [**ба́льница**, **ба́льный**] см. *балить*, [*баа́льникъ*].

[**Бальса́мъ** см. *бальзамъ*).

Балюстра́да ж. фрнц. поручни, перила, обно́съ, огра́да, балясникъ.

Ба́ля, **ба́лька** ж. *прм. влгд.* овца, овечка, ярочка, ягня; **ба́лечій**, поярковый. *Баль-баль,* призывная кличка овецъ.

Баля́ба об. *арх.* рохля, разиня, ротозей.

[**Баля́ка**], **баля́кать** см. *балакать*].

Баляндра́сы, **балянтря́сы** *кур. твр. орнб.*, см. *балентрясить.*

[**Баля́нъ** см. *баить*].

[**Балянтра́сы** см. *белендря́сы*].

Баля́сина ж. итал. точеный столбикъ подъ поручни, перила, ограду, обносъ. **Баля́сы** мн. болѣе уптрб. чѣмъ *баля́сины:* * лясы, белентрясы, балы, шутки, веселыя росказни. *Точить балясы,* **баля́сить**, **баля́сничать**, шутить, галить, смѣяться, забавно бесѣдовать, [переливать изъ пустого въ порожнее, болтать отъ нечего дѣлать. *Каш.* См.] **Баля́сничанье** ср. дѣйст. по гл. **Баля́сникъ** м. токарь, промышляющій точеніемъ балясинъ; промыселъ *(Ниж. Сем.* [?]*)* этотъ упадаетъ со времени введенія по Волгѣ пароходства; *балясы* шли на *коноводки.* || Лѣсъ, б. ч. осиновый, приготовленный для точки балясъ. || [заборъ, рѣшотка, горожа. *Болх.* Сах.] || *Шутникъ, разскащикъ, острякъ, проказникъ, лясникъ, балагуръ, балызникъ; — **ница**, шутница, потѣшница. [**Баля́снинъ** *перилъ* (*Урал.*), рядъ балясинъ? *На лѣстницѣ, ухватившись одною рукою за потолочину, а другою за балясникъ перилъ, стояла дѣвочка. Бул.*].

Бамба́й *сиб.* растеніе изъ рода мяуна (Valeriana), степная свѣча.

Бамбере́къ см. *байбаракъ*, [*баберекъ*].

Бамбу́къ м. индійскій тростникъ, прочный даже для построекъ, Bambuca arundinacea; **бамбу́ковый**, сдѣланный изъ этого тростника или къ нему относящійся.

Ба́мьи-стру́чья, растн. Hybiscus esculentus, [Bamia Ак.].

[**Бана́льный**, пошлый, заурядный. **Бана́льность**, свойство отъ этого прилаг. Ак.].

Бана́нъ м. дерево и плодъ адамова-смоква, Musa paradisiaca. **Бана́нникъ** м. растеніе, дерево бананъ; собр. **банановая** роща.

1. **Ба́нда?** *м. ряз.* дрянной щеголишка, франтъ невпопадъ.

2. **Ба́нда** м. фрнц. нѣм. толпа, шайка, ватага, артель, скопъ, согласъ, общество, братство или союзъ въ дурномъ значеніи. **Банди́тъ**, воръ, дерзкій мошенникъ, грабитель, разбойникъ, подоро́жникъ, подорожная вольница.

Банда́жъ м. врачебная повязка, особенно при поврежденіяхъ отъ насилій или въ грыжахъ, и притомъ не простой тесьмой (бинтомъ), а приспособленнымъ приборомъ. **Банда́жный**, повязочный; **бандажи́стъ**, **банда́жникъ**, мастеръ врачебныхъ перевязочныхъ приборовъ, по(пере)вязочникъ. **Бандеро́ль** ж. [и м.] ярлыкъ, клейменая бумажная полоса, тесьма для оклейки вещей, по уплатѣ за нихъ пошлины, акциза. || Фбрч. шерстяная рѣдинка для ситъ или цѣдилокъ. **Бандеро́льный**, снабженный ярлыкомъ этимъ, или вообще къ нему относящійся. **Бандо́** ср. нескл. повязка въ женскихъ нарядахъ, особ. головная. **Бандулье́ра** ж. **бандале́ръ** м. перевязь военная, ремень черезъ плечо сверхъ мундира, для носки оружія; **панта́леръ**, карабинная перевязь у конниковъ.

Ба́ндать *пск.* пачкать, марать, мазать, гадить; грязнить; —**ся**, пачкаться, гваздаться; возиться, валандаться, мѣшкать, мямлить, бавиться; волочить, проводить время. *Ба́нды бить,* байдаки, байды, баклуши бить.

[**Бандеро́ль** см. *бандажъ*].

[**Бандитъ** см. 2. *банда*].

[**Бандо́**, **бандулье́ра** см. *бандажъ*].

Банду́ра ж. музык. орудіе, весьма похожее на лютню или на балалайку, съ округлымъ кузо

вомъ и металическими струнами; на ней играютъ перышкомъ, какъ на турецкой *домрѣ*. || У пасъ (малорс.) *бандурой* зовутъ торба́нъ, который гораздо больше и пузастѣе, а играютъ на немъ пальцами, по-гитарному. **Банду́рный** или торбанный строй весь въ одинъ ладъ (акордъ), а струнъ бываетъ много, но не всегда равно. **Банду́ристъ** м. — **тка** ж. игрокъ на бандурѣ. *Бандуристы* или *торба́нщики* бывали прежде въ каждомъ порядочномъ барскомъ дворѣ Малороссіи, и казачки́ плясали и пѣли съ бандурами. **Банду́рить**, бренчать, заниматься музыкою для забавы, упуская дѣло.

[**Ба́ндырь** м. неприл. сводникъ, содержатель дома терпимости. **Ба́ндырша** ж. сводня, содержательница дома терпимости].

[**Банёва, Банёвка, ба́ненье** см. *банить*].

Ба́нецъ? м. на канатн. заводѣ: ручёнька пеньки, которую прядильщикъ, для сподручности, окатываетъ вкругъ поясницы.

Ба́нить что, стар. *юж. запд.* мыть, чистить водою; *на Дону* говор. *банить бѣлье, банить полы́, посуду*; вообще: *банить ноги*, мыть, купать въ теплой водѣ; *банить коренную* (соленую) *рыбу*, вымачивать и промывать; *банить пушку*, чистить ее внутри **банникомъ**, мѣховою щоткою или шваброю; на одномъ концѣ *банника* щотка эта, на другомъ *прибойникъ*. **Ба́ниться**, въ тѣхъ же знач., мыться; быть мыту. *Ба́шка банитъ* или *банится арх.* повиваетъ, занята повиваньемъ новорожденнаго. **Ба́ненье** ср. **ба́нка** ж. дѣйст. по гл. **Ба́ня** ж. **ба́йня, ба́йна** *сѣв.* паровая, руская баня, строеніе или покой, гдѣ моются и парятся, не просто въ сухомъ теплѣ, а въ пару́, почему важнѣйшія части *бани*: калильная печь съ булыжникомъ (*каменка*) или съ ядрами и чугуннымъ боемъ (*чугунка*), или съ *колодою*, въ видѣ опрокинутаго котла съ завороченными окраинами; затѣмъ *полóкъ* съ приступками и подголовьемъ, на которомъ парятся; лавки вокругъ стѣнъ, на конхъ моются; чаны съ горячею и холодною водою или краны для этого въ стѣнѣ; *шайки* для мытья и оката, *вехóтки* (мочало) для мылки, *вѣники* (дубовые или березовые) для пáрки. При порядочной банѣ есть передбанникъ, гдѣ раздѣваются, отдыхаютъ, запиваютъ баню квасомъ шир. || **Ба́ня** *юж.* и *запд.* шаръ, мыльный пузырь (**банька**, умал.), куполъ, сводъ, круглая обвершка; отъ этого: || *ба́ньки*, глаза́, шары́, талы́, бу́ркалы; || *зап.* дутая стекляная посуда, пузатая бутыль; || *зап.* тебека, кибе́ка, каббка, га́рбузъ, тыква. **Ба́нька**, [желѣзное] кольцо шир. для прикрѣпы косы къ косью, [къ косовищу, *смол.* Оп.]. || *Каменная кладовая подъ баней, съ банéй*, со (подъ) сводомъ Нынѣшне слово *баня*, паровая купальня, новое, съ итлиск. bagno, встарь и понынѣ *юж.* и *зап.* мыльня, мовня, лазня; *баня* всегда означала круглый каменный сводъ: *церковь съ банéй*, со сводомъ. || Горячіе ключи, источники иногда зовутъ *баней*. || У хиниковъ, приспособленіе для передаточнаго согрѣванія чего либо черезъ *воду* или *песокъ*: *баня мокрая, водяная; баня песчаная, сухая*; всякое устройство, дающее сильный жаръ, но охраняющее отъ обугливанія или сгаранія; такая баня служитъ для настоя и для перегонки. || *Астрх.* притонъ дикаго кабана, мѣсто, куда онъ выходитъ изъ камышей поваляться и почесаться у камня, пня или кочки; тутъ его поджидаютъ и бьютъ. *Въ баню, въ баню, на просторъ*, зазываютъ. *Ума—два гумна, да баня безъ верху. Свѣтъ не баня, для всѣхъ мѣсто будетъ*, или: *не семерымъ только мѣсто*; о банѣ крестьянской. *Блошка банюшку топила, вошка парилася, съ полка ударилася. Въ кабакахъ дневать безъ денегъ скучно; въ торговыхъ баняхъ ночевать душно. Изъ баньки да въ ямку*, приговоръ злыхъ людей, ко смерти новорожденнаго. *По рукамъ да и въ баню. Тащи корову на баню, травы много*, изъ прибаски о пошехонцахъ. *Какихъ дураковъ нѣтъ, и послѣ бани чешутся. Напьшься луку, ступай въ баню, натрись хрѣномъ да запей квасомъ. Изъ одной бани, да не одинъ вѣсти* (басни). *Не холостому на женатаго баню топить. Торговая баня всѣхъ моетъ, а сама вся въ грязи. Слѣпой въ баню торопится, а баня не топится. Овина не отмывать, а банѣ не сгарывать. Банѣ не сюрпъ, а овина не потушить. Табакъ да кабакъ, баба да банѣ, одна забава. Баня мать вторая* или *мать родная. Баня паритъ, баня правитъ. Баня все правитъ. Коли бъ не баня, всѣ бъ мы пропали. Безъ бани бурлакъ пропалъ. Помни день субботній: иди въ баню. Баня не заговѣнье*, на нее нѣтъ запрета. *Постничай по середамъ, ходи въ баню по субботамъ*, все въ свое время. *Баня всѣ грѣхи смоетъ. Баня смоетъ, шайка сполоснетъ. Какъ съ гуся вода*, приговариваютъ окачивая. *Съ гуся вода, съ тебя худоба. Бóльсти въ подпóлье* (съ водой), *на тебя здоровье. И въ банѣ болячка садится. Изъ бани вынесъ*, гов. о болѣзни, неизвѣстно отчего прикинувшейся. *Вѣникъ въ банѣ господинъ*, или *нáбольшій. Вѣникъ въ банѣ всѣмъ начальникъ. Задать кому баню*, высѣчь. *Дамъ баню, что до новыхъ вѣниковъ не забудешь. Не помнитъ бани: есть вѣники и про тебя. Вотъ тебѣ баня ледяная, вѣники водяные, парься—не ожгись, поддавай—не опались, съ полка не свались.* [*Годъ не пей, а послѣ бани укради да выпей. Калуж. см.*].

Ба́нища, увелич.; **ба́нище** ср. мѣсто, гдѣ баня стояла (какъ *городище, селище*); оно почитается нечистымъ, и строить на немъ жилое, избу, не годится. **Ба́нный**; **ба́енный, байный** *сѣв.* къ банѣ относящійся. *Банный вѣникъ и царя старше*, коли царь парится. *Банный день*, когда топятся торговыя бани; въ небольшихъ городахъ суббота и еще день или два. *Присталъ, какъ банный листъ* [*къ тылу* или *къ жопѣ*]. *Анна таланна; Анна затычка банна.* **Ба́нное** ср. денежный сборъ за баню, плата; прибавка рабочему жалованья на баню. **Ба́нный** м., **ба́нникъ, ба́йникъ, ба́инникъ, ба́енникъ** особая порода домовыхъ, злой духъ, поселяющійся въ банѣ; паръ выживаетъ его временно, а въ истопленой онъ живетъ всегда; онъ не любитъ родильницъ, которыхъ, однако, по тѣснотѣ въ избѣ, всегда выводятъ въ баню; но ихъ тамъ нельзя покидать одинѣхъ. || *Банникъ* и *ба́йникъ*, банный вѣникъ; || *ба́нникъ* артилерійскій, см. *выше* [?]. || *Ба́нникъ*, хлѣбъ, которымъ мать невѣсты благословляетъ къ вѣнцу молодыхъ: хлѣбъ, соль, жареная птица и два полные столовые прибора; все это зашивается въ скатерть и сдается свахѣ, а она расшиваетъ банникъ на другой день, по выходѣ молодыхъ изъ бани, которые и ѣдятъ его

одни самъ-другъ. || *Ба́нникъ вор.* **ба́нщикъ** м. **—щица** ж. хозяинъ или содержатель торговой бани; съемщикъ или служитель банный; мыльщикъ, парильщикъ. **Банёва, банёвка** ж. *арх.* озерко, ямина, бакалдина, обычно на задворьѣ селенія, куда стекаетъ вода изъ бань, помои ипр.

1. **Ба́нка** ж. стеклянная или гончарная посудина столбцомъ, съ широкимъ горломъ (въ этомъ знач. *банка* отъ *ба́ни:* округлый, о́блый). || Чайный ящичекъ китайской укладки, въ одинъ или немного фунтовъ. || Мелкая, круглая лохань, въ которой рыбаки разносятъ живую рыбу (здѣсь соединяются понятія *круглоты* и *купанья*). || Рожокъ, рожки, снарядъ для пусканія подкожной, подрожечной, баночной крови. *Сухія банки,* постановка кубковъ въ присосъ (какъ горшки, согрѣвая изнутри горящею паклею), отчего образуются на тѣлѣ пузыри, какъ отъ мушки или при мокрыхъ мозоляхъ; *кровяныя банки* постановка ихъ же, но по насѣчкѣ кожи, для вытяжки крови. *Поставить банки,* кинуть подрожечную кровь.

2. **Ба́нка** нѣм. или гол. лавка на гребномъ суднѣ, скамья для гребцовъ. || Пространство между двухъ орудій по борту на военномъ суднѣ, отведенное для жилья извѣстному числу матросовъ. || *Банка,* или **ба́нокъ** м. подводная отмель, мѣшающая плаванію на судахъ. *Отмелямъ,* на морскомъ языкѣ и у нашихъ морскихъ промышленниковъ, множество названій, по различію свойствъ ихъ. *На Каспіи* иные *банкомъ* называютъ русло, стрежень, ходъ, ворота, фарватеръ; а мель — *осере́дкомъ* ипр.; но и *въ Каспіи* есть мели: *Чистый-банокъ, Тюленій-банокъ* ипр. **Ба́ночный,** къ банкѣ, во всѣхъ знач., относящійся.— *чай,* высшіе сорта, продающіеся банками, не вразвѣсъ. **Ба́нковый,** относящ. до банки въ морск. знач. *Банковое олово,* самое чистое, въ слиткахъ, на подводку зеркалъ ипр., идетъ съ Зондскихъ острововъ, черезъ Голандію.

[**Банкёръ** см. *банкъ*].

Банке́тъ м. фриц. воен. небольшое возвышеніе, каменная или земляная прикладка, присыпка съ внутренней стороны вала или бруствера, для стрѣльбы изъ ружей черезъ брустверъ; приступокъ, прива́локъ; заваленка. || Пиръ, столъ, столова́нье, большой званый обѣдъ, ужинъ. **Банке́тный,** къ нему относящ. *Банкетный теленокъ,* кормленый, поеный, тучный, пирушный. *Банкетный столъ,* у столяровъ, обѣденный, складной или раздвижной. *То не банкетъ, коли принуки (неволи)* [потчиванья] *нѣтъ, западн. Это не банкетъ, принуки нѣтъ,* т. е. какъ хочешь. **Банке́тчикъ, — чица,** застольникъ, пирователь. **Банкетова́ть, банке́тничать,** застольничать, пировать за столомъ.

[**Банки́ръ,** 1. **ба́нковый** см. *банкъ*].

[2. **Ба́нковый** см. 2. *банка*].

Банкъ м. правительственное или частное кредитное (вѣрительное) учрежденіе, для вкладовъ и займовъ, для учета векселей, для выпуска денежныхъ знаковъ ипр. || Азартная картежная игра, гдѣ одинъ (банкиръ, банкометъ) *держитъ* банкъ, отвѣчаетъ на извѣстную сумму, а другіе (понтеры) *ставятъ* деньги на любую карту. || Воен. низкій парапетъ, или валъ, безъ амбразуръ (бойницъ, проемовъ), почему и стрѣляютъ черезъ верхъ вала, и пальба эта называется *пальбою черезъ банкъ.* [Уменьш. **ба́нчикъ, ба́нчи́шко.** Ак.]. **Ба́нковый** относящ. до банка. **Банки́ръ** м. купецъ, торгующій деньгами и денежными бумагами, занимающійся учетомъ векселей и переводомъ по нимъ платежей съ одного мѣста и государства въ другое, удерживая за это извѣстный процентъ въ свою пользу; **банки́рша,** жена его или сама содержательница банкирскаго дома, конторы. **Банки́ровъ, банки́ршинъ,** имъ принадлежащій; **банки́рскій,** къ нимъ относящійся. **Банки́рство** ср. званіе, занятіе банкира. **Банковщи́къ, банкёръ** или **банкомётъ** м. кто держитъ и мечетъ банкъ, въ картежной игрѣ этого названія [?]. **Банкру́(о́)тъ** пар. и с. м. несостоятельность, **банкру́тство** и || несостоятельный торговецъ, лопнувшій, неплательщикъ. *Банкрутъ* бываетъ или *случайный, несчастный,* или же *лживый, подложный, злостный.* Разница между ними та же, какъ и между обокраденнымъ или погорѣвшимъ и воромъ. **Банкру́тный,** относящійся къ неплательщику, несостоятельному; **банкру́тскій,** относящ. къ несостоятельности, къ банкрутству. **Банкру́тить** кого, дѣлать несостоятельнымъ, разорять, быть виною, причиною чьей несостоятельности, упадка; **банкру́титься,** приходить въ несостоятельность, дѣлаться неплательщикомъ, разоряться. *Меня обанкру́тила война. Слышали, такой-то обанкру́тился,* лопнулъ, вылетѣлъ въ трубу, разорился. **Банкру́тничать,** промышлять банкрутствомъ, ложно объявлять себя несостоятельнымъ.

[**Ба́нникъ, ба́нный, — ая, — ое** см. *банить*].

Ба́нокъ, [**ба́ночный**] см. *банка.*

Ба́нта? ж. *арх-кем.* свѣтлая пуговица.

Бантъ м. **ба́нтикъ** нѣм. узелъ не затяжной, не глухой, а съ ушами; узелъ растяжной, петлею; лента или тесьма, сложенная въ нѣсколько петель или собранная петельками, сборками; репеёкъ. *Франтикъ въ бантикахъ.* || У панталонъ гульфъ, лацканъ, передняя застежная лопасть, вмѣсто прорѣхи, бывающей на штанахъ и шароварахъ.

[**Ба́нчикъ, ба́нчи́шко** см. *банкъ*].

[**Ба́нщикъ, ба́нщица, ба́нька,** ***баня** см. *ба́нить*].

Баоба́бъ м. африканское дерево Adansonia digilata, изъ всѣхъ деревъ самое огромное, по толщинѣ пня и объему вѣтвей и листвы.

[**Бара́бала** см. *бара́бать*].

Бараба́нъ м. военно-музыкальное орудіе: высокая обечайка и два дна изъ телячьей шкуры, на обручахъ, стягиваемыхъ поперекъ обечайки бичо́вкой, чѣмъ и дается барабану строй. *Зайца на барабанъ не выманишь. Иному громъ не громъ, а страшенъ барабанъ. Отдать подъ барабанъ,* въ солдаты. *За богатымъ черти въ барабаны бьютъ. Теленокъ замычалъ,* барабанъ. *Кто не слушается отца матери, послушается телячьей шкуры. Утки въ дудки, тараканы въ барабаны,* о примѣрѣ, подражаніи. *Барабанъ дуракъ, на стѣну лѣзетъ,* когда бьетъ приступъ. *Хорошъ барабанъ въ полѣ, а не въ городѣ,* гдѣ бьютъ сполохъ въ пожаръ. *Турецкій барабанъ,* тулумбасы, вдвое больше; его бьютъ въ одну палку, колотушку. || Всякій иной снарядъ, состоящій изъ крытой обечайки

или облой, пустой коробки; обшивка этого вида вкругъ колесъ и машинныхъ маховъ; крытое рѣшето или сито, съ поддономъ, откуда просѣваемое не просыпается и не разлетается пылью; жестяной сосудъ такого же вида, для отварки овощей на пару; *паровóй барабанъ*. Въ машинахъ разнаго устройства: круглый кузовъ, коробъ, бочонокъ, короткій цилиндръ, обращающійся на оси своей; *часовóй барабанъ*, въ которомъ свернута пружина и на который навивается цѣпочка; средняя часть вóрота, на которую навивается канатъ или веревка. *Воздушный барабанъ*, снарядъ для очистки спертаго воздуха или для раздуванія жара, вмѣсто мѣховъ: вода течетъ съ напоромъ по трубѣ, унося съ собою воздухъ, снимая его подъ пловучимъ колпакомъ (подъ меньшимъ ларемъ, опрокинутымъ вверхъ дномъ въ бóльшемъ) и вытѣсняя воздухъ въ другую трубу, идущую изъ верха колпака. *Слуховóй барабанъ*, анат. полость, пустота въ каменной части височной кости, закрытая барабанною или слуховою перепонкою. || *Бараба́нъ ключ.* кушанье изъ толченой съ мукою и поджаренной икры́. || Шутч. пузо, брюхо, желудокъ. [Уменьш. **бараба́нецъ, бараба́нчикъ**]. **Бараба́нный**, относящійся до барабана: *барабанныя палки*, коими бьютъ по барабану; *барабанная дробь*, ровный и частый, слитный бой. *Барабанные бои́* служать, между прочимъ, для передачи приказаній солдатамъ, какъ рожки́ и трубы. *Барабанный ста́роста*, старшій въ полку или батальонѣ барабанщикъ. *Барабанныя стру́ны*, натягиваемыя поперекъ дна барабаннаго, для отбоя. *Барабанная перепонка*, анат. закрывающая слуховой барабанъ снаружи отъ слухового прохода. *Барабанная шкура*, брак. **Бараба́нщикъ** м. челов., назначенный для боя въ барабанъ; **—щица** ж. жена его, или фиглярка, бьющая въ барабанъ; **—щиковъ, —щицынъ**, имъ принадлежащій; **—щичій**, относящ. къ барабанщикамъ. **Бараба́нить —нивать**, бить въ барабанъ; || *кричать, шумѣть, трещать языкомъ; сплетничать, разносить по городу вѣсти. *Отставной козы барабанщикъ*, отъ обычая водить медвѣдя съ мальчишкою, наряженнымъ козою, съ барабанщикомъ; говорятъ [въ отвѣтъ] на похвальбу отставного службою своею. *Съ больной рукой плохо* **барабанится**, бзлч.

Бара́бара ж. *кмч.* шалашъ, балаганъ въ полѣ, для пріюта. *Въ быв. русск. Амер. бара́бара* или **бара́бора, бара́барка** ж., **бара́боръ** м. хижина калюжей, колошей, около Ситхи, мѣстныхъ дикарей, юрта, вежа, лачуга изъ жердей. || Жилье рѣчныхъ бобровъ, построенное изъ бревешекъ и глины, земли́. *Нести бара́бару*, говорить чепуху, вздоръ, безтолочь. **Бараба́рить** [? *бара́барить*], тарато́рить.

Бара́бать *вят. каз.*, **бара́блить** *смб.*, [**барóблить** *тамб.* Оп.] разрывать, копать, перебирать руками, рыться, копаться въ чомъ; [ползти съ трудомъ на возвышенностяхъ, карабкаться. *симб.* Опд.]; хватать, брать, захватывать, присвапвать. *Что землю барабаешь? Не бара́бай въ коробъ моей. Онъ чужое бараблитъ. Ребенокъ ручонками бара́блитъ*, перебираетъ. **—ся**, рыться, копаться, возиться, барахтаться; карáбкаться, всползать, взбираться. **Бара́бала** об. граба́стала, грабитель, жи́ла, отъемщикъ, присвапвающій чужое. **Бараба́шка** ж. *пск.* валенецъ, хлѣбецъ, вываленный въ мукѣ. [См. *бара́хтаться*].

[**Бара́блиться** см. *барахтаться*].

Бараболя ж. *перс.* молдав. картофель, картóшка, картóха; **гартóхля** *вор.* **бараболшна** *тул.* земляное или (раскольн.) чортово-яблоко.

[**Бара́боръ** см. *барабара*].

Бараболшить *ряз. тмб.* буторажить, суматошить, тревожить, еро́шить, клочить; || пугать и возмущать; || *влд.* скрести, царапать легонько, перебирать пальцами, шелестить; || *нвг.* невнятно говорить, бормотать; || *пск.* говорить вздоръ, пустяки, нисени́тницу. [**— ся**, двигаться, шевелиться, барахтаться. *Костр.* Оп.]. **Бараббша, бараббшка** об. *тмб.* безтолковый, суетливый, безпорядочный челов. || *нвг.* бормотунъ; || *пск.* врунъ, пустомеля. **Бараббшь** ж. бара́бора, вздоръ, пустяки, безтолочь, чушь, дичь.

[**Бараболшка** см. *бараболя*].

Барабу́ня, барбу́ня, [**барбу́ля,**] **барабу́льна** ж. *перс.* черноморская рыбка султанка, величиною съ сельдь, розово-пестрая.

Барака́нъ, барка́нъ м. плотная шерстяная ткань, для обивки мягкой мебели. **Барака́новый, —ка́нный**, сдѣланный изъ баракана или относящійся къ нему.

Бара́кчанъ м. *во-сиб.* монг. теленокъ по другому году.

Бара́къ м. *фрнц.*, болѣе употр. мн. **бара́ки**, балаганы, шалаши, временныя, легкія строенія для размѣщенія войскъ или рабочихъ. || *Въ астрх. и сар.* буераки произносятъ *бара́къ*, называя такъ овраги. [**Бара́чный**, прилаг.].

[**Бара́ма** см. *барма*].

Барандáй м. **барандáха** об. *нижн.-мак.* пустомеля, пустоплётъ.

Бара́нецъ, [**бара́нина, бара́нить, бара́ній, бара́нка,**] **бара́нки**, [**бара́нковый, бара́нникъ, бара́новый,**] **бара́нокъ**, [**бара́ночникъ**] см. *баранъ*.

Баранта́ ж. у азіятскихъ народовъ, а болѣе у кочевыхъ, самоуправная месть, по междоусобіямъ; набѣгъ, грабежъ; отгонъ скота, разоръ аулова, захватъ людей. *Баранта* тѣмъ отличается отъ военныхъ набѣговъ, что нападающіе, изъ опасенія кровомести, идутъ безъ огнестрѣльнаго и даже безъ остраго оружія, а берутъ ожоги, вмѣсто коней, обухъ и нагайку. **Барантóвый**, относящійся до баранты. **Барантóвать**, идти на баранту; **— ся**, быть во взаимной враждѣ по барантѣ. **Барантовщи́къ**, [**барантáрь** *Ак.*] м. участникъ въ барантѣ, разбойничій наѣздникъ, грабитель. [**Барантáчъ** м. *сиб.* разбойникъ, грабитель (исключительно о киргизахъ)].

[**Баранýха, бара́нчикъ** см. *баранъ*].

Баранчýкъ ж. *прм.* бороноволо́къ, парень подростокъ. || *оркб. сиб.* вообще ребенокъ, особенно въ разговорѣ съ татарскими народами (хотя слово это и не татарское; монгольское?).

[**Бара́нщикъ, бара́нщица, баранью́шка** см. *баранъ*].

Бара́нъ м. овечій самецъ, овенъ; овецъ *арх.*, куца́нъ *ирк.* **валу́хъ**, легчонный; изъ дикихъ *каменный баранъ, горный баранъ*, Ovis argali, аргали, на Алтаѣ, въ Камчаткѣ, *степной каменный-баранъ*, (быть можетъ, онъ же?) муфлонъ, аркаръ, на Устьуртѣ. || *мск.*, колышка, закрутина въ ве-

ревкѣ. || [Вертикальный воротъ. *пск.* Шейнъ]. **Баранýха** *во-сиб.* овца; бы́ря *кур. вор.*, а́гница. *Безъ имени (вымени?) овца — баранъ. Бился баранъ съ козломъ, помутился вода съ пескомъ*, мѣшать касло. *Баранъ безъ шерсти не живетъ*, говорятъ коли шерсть попадется во щахъ. *Бушка-баранъ, не ходи по горамъ: убьютъ тебя, не пеняй на меня. Послушался козла баранъ, да и самъ въ бѣду попалъ. Баранъ бараномъ, а рога даромъ*, на придачу. *Баранъ бараномъ* (о гостинцѣ), *а денежки* (*а должокъ*) *даромъ*, самъ по себѣ. *Куда одинъ баранъ, туда и все стадо. На міръ баранъ прибылъ*, налогъ. *Подсунуть барашка въ бумажкѣ. Нашему барану (болвану) ни въ чомъ нѣтъ талану. Чорту баранъ, готовъ одранъ*, о самоубійцѣ. *Козелъ по горамъ, баранъ по горамъ. Идетъ что баранъ за водыремъ. Словно бараны, всѣ въ кучу сбились. На блюдетъ баранъ, никтомъ не рушанъ, а всякъ его кушалъ*, груди матери. *Лежитъ баранъ: не столько шерсти на немъ, сколько ранъ;* колода на которой дрова рубятъ. *Встану я рано, пойду къ барану, къ пустой головѣ*, рукомойникъ. *[Не баранъ начихалъ*, не пустяки это для меня (напр. получить хотя небольшія деньги); *годится дѣтишкамъ на молочишко*, что-нибудь да стóитъ. *Калуж.* См.]. [Умнож. **бара́нишко**, увелич. **бара́нище**. Ак.]. **Бара́шекъ, баранюшка** *твр.* [**бара́шунька** об. *твр.* Опд.] а́гнецъ, агня́, ягня́, я́рка, ягнёнокъ я́рочка, ярушка; мись, миська *влд.*, чигара́, ба́ля, ба́лька, *влд.*, чи́гушка *вл.*, сарга́ *каз.* ба́рька *тмж.*, курня́, курнячъ *врб.*, тулучу́нъ *сиб.*, котька *рлз.*, бя́шка, бы́рька *кур. вор. На Васильевъ вечеръ барашка въ лобъ, на Илью баранью голову на столъ.* || *Бараномъ* зовутъ и выдѣланную овчину, и кожу, отдѣланую какъ козелъ, баранiй сафьянъ, который тѣмъ отличается отъ козла, что задирается и лупится. || *Бара́нъ*, древнее стѣнобитное орудіе: окованное съ конца бревно, на вѣсу́, которое раскачиваютъ и бьютъ; романъ, тара́нъ; употр. для сильной наддачи чего впередъ и для бою, напр. при прокладкѣ деревян. проточныхъ трубъ, при ломкѣ камней, соли *(въ Илецкѣ)*, для выломки дверей напр. || *Арх.* посовой или кормовой стоякъ судна, *морс.* штевень, *волжск.* пень. || *Касп.* толстый брусъ поперекъ кормы́, на шкоутахъ, для закладки за него тяги (*талей*) и подъема руля, при переходѣ черезъ о́тмели. || *влд.* подъемный бревенчатый снарядъ, огромная вага, рычагъ на перевѣсѣ, для подвыски избъ, при перемѣнѣ вѣнцовъ напр. || На мельн. рычагъ, для подвыски жернововъ. || Приборъ или снарядъ для вращательнаго движенія, для навоя напр.; у мясн. вóротъ межъ двухъ столбовъ, для подтяги убиваемой скотины, убойный станъ. || *Нижг.* родъ саней съ ручнымъ воротомъ, для спуска канатовъ. || Хворостинная дуга, дужка, скоба на боронѣ: по *барану* ходитъ вѣнцовое кольцо, *побыва́ло*, за которое впрягается лошадь. || *сиб.* передній верхній вязокъ у нарты, взятый за *головяшки* полозьевъ; на немъ держится вся упряжь. || *Сиб.* желѣзный таганъ, коза, на носу лодки, гдѣ жгутъ *смолье*, когда бьютъ рыбу острогою. || Задвижная печная вьюшка, задвижка, закута. || Подвѣсной гончарный рукомойникъ съ двумя ушками и рыльцами накрестъ. || Большой двуручный плотничій струг, онъ же **бара́нокъ**, брюкъ, медвѣдка. || Игра въ жмурки: *играть въ бараны.* || *Смирный, простовитый человѣкъ, которымъ помыкаютъ. Баранъ бараномъ, всякъ имъ орудуетъ.* || *Бара́шекъ*, **бара́нчикъ**, болотная птица изъ сем. куликовъ, бекасъ, Scolopax gallinago. || *Бара́нчики* и *бара́шки*, раст. Primula veris, куритина, гасникъ?, горлуна, скороспѣлка, божьи-ручки, кудель, ключики, бѣлая буквица. || *Бара́нчикъ*, раст. Nepeta Glechoma (Gl. hederacea), земляной плющъ, бурда, подбруха, котовникъ, кротовникъ, кошечникъ, расходникъ, кошачья, собачья-мята, сороканедужная?, душмянка. *Бара́шекъ въ бумажкѣ*, взятка. *Подчищать барашка*, брить; забри́ть рекрута, по старому порядку. || *Барашекъ*, гайка съ завитками, съ усиками, для отвертки вручную; || *сиб.* огниво, кресало, съ усиками; || плоское кольцо, листовая шайба, подкладываемая подъ нарѣзную гайку, чтобы эта не топилась въ дерево. || Пупо́чки или почки на ветлѣ, вербѣ, ракитѣ. || Бѣлая, курчавая волна, пѣна на волнѣ, зайчикъ, бѣлякъ, бѣлоголовецъ. *По Волгѣ бара́шки ходятъ.* || Курчавые, свѣтлорусые во́лосы, кудри и кудреватый ребенокъ. **Бара́нка**, болѣе употр. мн. обварной кренделекъ, обварныя хлѣбныя ко́льца, бубники, особ. мелкіе, какими славится Валдай. || Нанизанные на ремень или веревку деревянные шарики, надѣваемые хомутикомъ на шестъ или бревно, для бѣга взадъ и впередъ, чтобы веревка не терлась; такія къ *баранкамъ* навязываются лошадямъ на ноги, поверхъ щотки, отъ засѣчки. || Колы́жка въ снасти, закрутина въ веревкѣ. *Разверни баранъ! Бичеву баранокъ избаранило!* || Раст. Geum strictum, [Arnica Ак.], боро́дка или **бара́нникъ**, баранья-трава, убойная, земляной ладанъ?, перепело́шная, репеёкъ. || *Бара́нки*, круглые сапожные клещи, **Бара́нокъ** м. *пск.* баранья шкура. **Бара́нецъ** м. раст. Lycopodium Selago, зеленецъ, плаунъ; L. annotinum, болотная мозжуха. *Плауномъ* зовутъ и L. clavatum, дерябу, топтунъ, отъ котораго идетъ *плауный порошокъ*, а *зеленицею* также L. complanatum, зеленику, зеленикъ, дерябу, деряжку. **Бара́нковый** *воротникъ, шубка* (отъ *баранчикъ, барашекъ*), мерлушатый, смушковый. *Баранковая пекарня, —ый курень, —ое заведенье*, гдѣ пекутъ баранки. **Бара́новы** *рога*, говоря объ извѣстномъ баранѣ; **бара́ній** *рогъ*, всякій, со всякаго барана. *Скрутить кого въ баранiй рогъ*, пригнести и смирить. *Бараньи* или **бара́новыя** *рукавицы*, изъ овчинки сшитыя. *Баранiи котлеты*, изъ **бара́нины**, свечьяго мяса. *Баранья шапка на бараньей головѣ. Лакомъ волкъ до баранины, да обухъ жжется. Бара́нымъ рогомъ* зовутъ въ народѣ Ильинъ день, 20 іюля. *Баранiй-горохъ*, растеніе Cicer arietinum, материнка, нохота, нохутъ. *Баранiй-языкъ*, раст. Onosma echioides, румяница, румянка, ословопникъ? *Баранья-трава*, раст. Arnica montana, боро́дка (ошибочно, потому что арники въ Россіи нѣтъ—развѣ на Кавк.?—открытая же въ Казанской губ. оказалась вовсе инымъ растеніемъ, хотя и была отпускаема за арнику въ аптеки). *Баранья голова, башка*, дуракъ. *Двѣ бараньи головы въ котелъ не льзутъ*, говор. о неуживчивости и ссорѣ двухъ глупыхъ людей. *Бараньею лба и обухомъ не прошибешь.* **Бара́нщикъ** м. овчій па-

стухъ, особ. при отгонѣ; гуртовщикъ, хозяинъ, прикащикъ или пастухъ, *юж.* чабанъ. **Бара́нщица** ж. работница на суконной фабрикѣ. **Бара́ночникъ, —ница,** кто печотъ баранки, торгуетъ ими. *Повотерки бараночницы.* [**Бара́ниться,** свертываться (о веревкахъ или канатахъ). Ак.]. *Новую бичеву, веревку* **бара́нить,** закручиваетъ въ бараній рогъ, колышками, кольцами. *Бичеву избара́нило, накрутило барановъ; разверти баранъ.* **Баръ-баръ, барбаръ, быръ-быръ,** призывная кличка овецъ.

Бара́ть м. торгв. промѣнъ товара на товаръ, мѣна; **бара́терія,** [**бара́тарія** Ак.] ж. обманъ по счотамъ торговымъ, мѣна чужого товара за свой счотъ и продажа вымѣненнаго, безъ показанія этого въ счотѣ.

Бара́хво́стить *ол.* сплетничать, наушничать, клеветать заглазно. **Бара́хвостъ** м. **бара́хвостка** ж. наушникъ, переносчикъ, сплетникъ, лазутчикъ, клеветникъ.

Бара́хло ср. *арх.* хламъ, *орнб.* шара́бара, *сиб.* буторъ, скарбъ. [**Барахло́,** всякая домашняя рухлядь; || дрянь, негодная вещь. *Колым. Богор.*]

Бара́хтаться, *пск.* **барыхма́ться,** [**бара́блиться** *каш. См.*] возиться, биться руками и ногами, упавъ наземь или въ воду или сопротивляясь внѣшнему усилію; бороться, драться съ кѣмъ. **Бара́хтанье** ср. дѣйствіе это. *Не барахтайся, грибокъ, пользай въ кузовокъ. Взбара́хтаешься, забара́хтаешься, какъ тонуть станешь. Насилу выбарахтался, добара́хтался до берега. Набара́хтался и съ нимъ,* насилу сладилъ. *Жизнь пережить — что море переплыть: побара́хтаешься, да и ко дну. Ребятишки весь день на лугу пробара́хтались. Разбара́хтался,* развозился съ чѣмъ. *Сбара́хталъ съ плечъ,* свалилъ. *Убара́хтался,* умаялся. *Сбухты барахты,* зря; сдуру что дубу, ни съ того, ни съ сего. [См. *бара́бать, бухта-барахта*].

[**Бара́шекъ** см. *баранъ*].

[**Бара́шунька** см. *баранюшка, баранъ*].

Бара́шъ м. стар. придворный шатерничій, обойщикъ; житель Барашевской слободы на Москвѣ.

Барбари́змъ м. фриц., **варвари́змъ,** въ письменности: грубая ошибка противъ языка, рѣчи.

Барбари́съ, берберѝсъ м. колючій кустъ и ягода кислица, кисляника, наклунъ, Berberis vulgaris. **Барбари́совый, барбари́сный,** сдѣланный изъ ягодъ этихъ, относящійся къ барбарису. **Барбари́сникъ** м. ягодникъ, пирогъ или взваръ барбарисовый; собр. барбарисовые кусты, мѣсто, заросшее ими.

[**Барбаръ** см. *баранъ, барь барь*].

Барбе́тъ м. фриц. воен. земляная насыпь подъ орудіе, при внутренней сторонѣ брустверa.

[**Барбо́съ** м., **барбо́сна** ж., родъ собаки].

[**Барбу́ля,** 1. **барбу́ня** см. *барабуня*].

[2. **Барбу́ня** см. *барвена*].

Барвена́, барбу́ня ж. красивая рыбка-краснобородка, Mullus barbatus, въ Средиземномъ и Черномъ моряхъ. Засыпая она играетъ радужными цвѣтами.

Барви́нокъ м. растеніе могильница, гробъ-трава, Vinca minor.

Варгамо́тъ см. *бергамотъ*.

Варгоу́тъ, *бархо́утъ, арх. кем.* **барко́ты** мн., морс. болѣе толстые, выступающіе противъ остальной обшивки, пояса́ во всю длину судна, для связи реберъ и защиты осадочной, грузовой полосы. || См. также *бархо́тъ, ба́рхатъ*.

Баргузи́нка ж. *во-сиб.* синяя краска со дна высохшаго озера на верхней Ангарѣ; фосфорнокислое желѣзо. **Баргузи́нъ** м. сѣверо-восточный вѣтеръ на Байкалѣ.

Ба́рда ж. гуща, остатки отъ перегона хлѣбнаго вина изъ *браги,* броженаго затора; идетъ на откормъ скота. *Отъѣлся какъ свинья на бардѣ.* || Мутное, дурное питье, бурда́. || *арх.* грязные подонки и мутный отстой при перетопкѣ сала, вышкваръ; кислая, загнившая ворвань; кислая огуречная слизь; || плохая почва (*барда́?*), безплодная, болотная или каменистая. **Ба́рденный, ба́рдовый** *скотъ,* **ба́рденикъ,** скотъ откормленный бардою, стоявшій на бардѣ. *Барденный ларь,* въ который, послѣ каждой выгонки, спускаютъ барду изъ бражнаго чана (куба). **Бардова́тый, —ви́тый, —ви́стый** *настой,* грязный, густой, мутный. **Бардовщи́къ,** торгующій бардою.

Бардады́мъ м. въ картежной игрѣ *хлюстъ* или *примиста,* король чорной масти. || *прм.* долгай, верзила, жердяй, неуклюжій. **Барда́шка** м. *сиб.* трефовый, крестовый, жлудевый король.

[**Барда́къ** см. *бордакъ*].

[**Барда́шка** см. *бардады́мъ*].

[**Ба́рденикъ, ба́рденный** см. *ба́рда*].

Ба́рдинка ж. *твр.* порода небольшихъ квасоватыхъ яблокъ.

[**Бардов-** см. *ба́рда*].

Бардъ м. поэтъ и пѣвецъ кельтическихъ народовъ; лирическій пѣвецъ вообще.

[**Ба́ре** см. *баринъ*].

Баре́жъ мн. фрн. шерстяная, шолковая или бумажная рѣдинка для женскихъ парядовъ. **Баре́жевое** *платье.*

Барельє́фъ м. выпуклое, толстое изваяніе на плоскости; изваяніе въ такую-то долю плоти: въ треть, въ четверть, въ полплоти напр. Противн. *полное, круглое, бѣлое изваяніе, во всю плоть.* **Барельє́фный,** къ нему относящійся.

[**Ба́рецъ** [—рца] м. большой молотокъ у плотниковъ. *тмб.* Опд.].

1. **Ба́ржа** ж. большое гребное судно, катеръ о 20-ти и болѣе веслахъ, съ бесѣдкою, навѣсомъ. || Подчалокъ, грузовое судно безъ паруса и веселъ, которое берется въ таскъ (на буксиръ) пароходомъ.

2. **Баржа?** ж. *нж.* плохой пѣвчій; **ба́ржить.**

Барика́да ж. бол. уптрб. мн. фрн. завалъ, укрѣпленіе на скорую руку въ жиломъ мѣстѣ, на улицахъ, изъ всякаго подручнаго припаса: разной утвари домашней, бочекъ, досокъ, поднятой мостовой напр. **Барье́ръ** м. преграда, ограда, застава, заборъ, тынъ, прясла; ворота, заворы; *манежный барье́ръ,* ограда, обносъ, околица. *Скачка черезъ барьеръ,* черезъ прясло. *Стрѣляться черезъ барьеръ,* черезъ гранъ, черезъ конъ.

Бари́ло, бари́лко, бари́льце ср. **бари́локъ** м. *юж. зап.* фрц. бочка, бочонокъ, анкерокъ.

Ба́ринъ м. *бары, баре́* мн. **ба́рыня** ж. боярипъ, господинъ, человѣкъ высшаго сословія; дворянинъ; иногда всякій, на кого другой служитъ, въ противоп. *слугѣ, служителю. Большой и меньшой баринъ* свадебн., дру́жка, см. *боярипъ. Не станетъ*

хлѣба, баринъ дастъ, поговорка беззаботныхъ крестьянъ. *Баринъ-то ты баринъ, да только я тебѣ не слуга. Ты баринъ, да и я не татаринъ. Не равны бары, не равны и крестьяне. Хоть лыкомъ шитъ, да баринъ. Не богатъ, да славенъ: тотъ же баринъ. Корегскій баринъ: самъ оретъ, самъ и пашетъ;* Корега, около Буи. *Сохрани Богъ отъ мора, отъ пожара да отъ нашего брата, какъ угодитъ въ бара,* говорятъ крестьяне. *Всѣхъ денегъ у баръ не оберешь,* говор. при окончаніи торговли. *Большому барину товаръ отдай, а деньги послѣ. Что ни лучше (больше) баринъ, то хуже доли платитъ. Слу́ги въ шелкахъ—бары въ долгахъ. Бары липовые, мужики дубовые. Не кори баринъ хлѣбомъ, а слуга бѣгомъ. Каковъ баринъ, таковъ и крестьянинъ. Баринъ за барина, мужикъ за мужика* стоитъ. *Угорѣла барыня въ нетопленой горницѣ,* о причудахъ. *Кабы барыня не уськала, такъ бы и баринъ не лаялъ. Ай да ты, ай да я, ай да барыня моя! Ба́ринушка, барино́къ ты мой; ба́рынька моя. Сидитъ барыня (баба) на печкѣ въ бѣлой епанечкѣ,* труба. *Кто у васъ баринъ въ дому?* хозяинъ. *Жить бариномъ,* широко, торовато, пышно, по-барски, въ изобиліи. *Полубаринъ,* челов. средняго сословія; члв. барскаго незаконнаго рода. || *Баринъ сиб.* шутч. вередъ, чирей, болячка. *Баринъ сѣлъ, поворотиться не даетъ.* || *Барыня,* видъ куста боярышникъ, Cratægus Oxyacantha, глодъ, глудина, глогъ, боярка. || *Барыня,* народн. пѣсня и пляска, вытѣсняемая нынѣ, вмѣстѣ съ балалайкою, *куплетами* и *кадрилями.* **Ба́ринова** *шапка,* **ба́рынинъ** *салопъ,* говоря объ извѣстныхъ лицахъ; иначе, вообще **барскій.** *Кабы не барскій умъ, да не мужичья простота,* что бъ было? *Вольному (казенному) просторнѣе, барскому спокойнѣе* жить. *Барскій гнѣвъ да барская милость,* равно опасны. *Барская милость, Божья роса. Коли барскій дуракъ, такъ и красный колпакъ. Холопъ барскаго добра не бережотъ. Душа Божья, тѣло Государево, а спина барская. Барская ласка до порога. Барская милость—кисельная сырость. Живетъ барски, по-барски. Барское село,* помѣщичье. *Барской работы не переработаешь. Барская-барыня,* родъ хозяйки, ключницы, наперсницы въ барскомъ домѣ; хаживала не въ сарафанѣ, а въ юбкѣ и кофточкѣ, шугаѣ. *Пришлось и барской-барынѣ тошнехонько. Не по чомъ барской барынѣ плакать. Барская спесь,* огненный цвѣтокъ, Lychnis chalcedonica, татарское мыло, дикое, кукушкино мыло, бархатка. *Барскій цвѣтъ,* въ торговлѣ краснымъ товаромъ, свѣтлошоколатный. **Ба́ристый** *баринъ; ба́ристые пріемы,* барскій, барамъ сродный, приличный. **Ба́рство** ср. состояніе, бытъ, званіе барина; сословіе баръ; всѣ общія барскія качества, по себѣ взятыя; хлѣбосольство, тороватость, властолюбіе, тщеславіе, спесь ипр. *Поповство—холопство; дьяконство—барство,* говорятъ попы. **Ба́ричъ** м. сынъ барина, баринъ родомъ; сынъ человѣка, жившаго барски; привыкшій жить праздно, роскошно. **Ба́рченокъ** [**барчо́нокъ**], **барчу́къ** [**—ука́**] м. **барча́** ср. *барча́та* мн. малолѣтный баричъ. *Не такъ баринъ, какъ барчата* надоѣдаютъ. *Барченокъ го́ря не вкуситъ, пока своя вошь не укуситъ.* **Ба́рышня** ж. дѣвица благороднаго званія. *Барская-барышня,* любимая, приближонная къ госпожѣ сѣнная дѣвушка, дворовая или приживалка. **Ба́ричевъ, ба́рченковъ, барчуко́въ, барча́ткинъ, ба́рышнинъ,** лично имъ принадлежащій, ихъ, ихній. **Ба́риться,** корчить барина, силиться уподобиться барамъ по внѣшности, по пріемамъ, роду жизни ипр., тянуться за барами; **ба́рничать,** то же, но болѣе укорно, обличая въ тщеславіи. **Бари́ть** кого, *юж. зап.* ба́вить, задерживать, заставить мѣшкать. *Не бари́ мене, у мене часу нѣтути, зап.* недосугъ. *Дарите, не бари́те, коротки сви́тки, померзли лытки!* колядка: не держите насъ на морозѣ. **—ся,** бавиться, медлить, мѣшкать. *Не барись тамъ!* не сиди, воротись скорѣе. *Какъ взба́рится онъ на меня,* вскипется по-барски. *Доба́рничался до сумы. Заба́рничалъ,* началъ барничать; *— ся,* зазнался; *заба́рился,* залѣнился; *забари́лся (юж.),* забавился, замѣшкался, засидѣлся. *Изба́рился,* испорченъ барничаньемъ. *Наба́рничалъ,* надѣлалъ барскихъ проказъ. *Наба́рничался* или *отба́рничалъ,* пересталъ барничать. *Поба́рился, поба́рничалъ маленько. Переба́рился,* исправился. *Временемъ приба́риваетъ. Проба́рничалъ вѣкъ, а толку нѣтъ. Разба́рился,* расходился; *разба́рничался,* зажилъ широко **Ба́рничанье, ба́рничество** ср. родъ жизни, поступки по гл. **Ба́рствовать,** быть бариномъ, господиномъ, владѣльцемъ, полнымъ хозяиномъ; повелѣвать, распоряжаться въ раздольѣ. *Старый баринъ у насъ барствовалъ годовъ двадцать, а теперь насѣлъ молодой. Кто барствуетъ, тотъ и царствуетъ,* владѣетъ. **Ба́рщина** ж. вотчина, барское имѣнье; все барское вообще. || Панщина, работная повинность крестьянъ владѣльцу, обязательныя работы, пртвп. *оброку;* въ половниковыхъ имѣніяхъ зовутъ ее и *половинщиною. На барщину иду—на солнышко гляжу:* не пора ли домой. *Нужда учитъ, а барщина мучитъ. Ты мнѣ тошнѣй барщины. Бредетъ, нога по́ ногу, словно на барщину. На себя работа не барщина. Монастырщина, что барщина,* отъ бывшихъ монастырскихъ или экономическихъ крестьянъ. **Ба́рщинные** *дни ведрые, крестьянскіе ненастные;* о произволѣ барскомъ при нарядахъ. **Ба́рщинское** *сѣно,* скошенное на барщинѣ, барское. **Ба́рщинникъ** м. **—ница** ж. [**ба́рщеникъ, ба́рщеница** *пск.* Опд.] крестьянинъ состоящій на барщинѣ, противоп. *обро́чнику.* [**Ба́рщеницкій,** принадлежащій барщеникамъ. *пск.* Опд.].

Барито́нъ м. итал. верхній басъ въ голосной музыкѣ; мужской голосъ между теноромъ и басомъ.

[**Ба́рить, —ся, ба́рич-** см. *баринъ*].

Ба́рка ж. общее названіе сплавныхъ, плоскодонныхъ судовъ для клади; рѣчное грузовое судно грубой постройки, на деревян. гвоздяхъ, идущее одну нижнюю путину, по водѣ, а затѣмъ въ ломку. Переводчики наши ошибочно называютъ баркою и ботомъ гребное судно; это лодка, шлюпка, катеръ, баркасъ ипр. Длина барокъ 8—20 саж., а въ разныхъ мѣстностяхъ даны имъ и разныя названія: *ба́рхаты (бархо́ты?), бѣля́ны, гусянки, струги, коломенки, межеумки, байдаки, берлинки, мокшаны, унженки, бѣлозерки* ипр.; много еще названій судовъ, среднихъ между барками, или сплавными, и ходовыми, но всѣ эти суда вытѣсняются нынѣ пароходными баржами, подчалками. Образцомъ барки можетъ служить, по вышневоло́цкому сообщенію, *бѣлозерка:* дл. 14 саж., шир. $6^1/_3$, выш. 10

чтверт., подымаетъ до 10 т. пуд. Самыя большія барки *бѣляны*, по Волгѣ, ходятъ только въ полноводье, сидятъ до 5 арш. и подымаютъ до 150 т. пуд.; снасти мочальныя, колóтни деревянныя, ни одного гвоздя, ни желѣзка. При стройкѣ, напередъ всего подъ обводъ барки или расшивы ставятъ *клѣтки*, *городки́*, или *губаши́*, обрубки, сложенные костромъ, клѣткой, поперекъ на нихъ кладутъ *лéжни*, или *клади*, съ подкладкою подъ концы ихъ *головниковъ*; на клади ложится вдоль барки *лы́жна*, или *матица*, средній брусъ днища; на концахъ лыжны по *клóпу* (копани, кокорѣ), а къ нимъ *кормовой* и *носовой пни*; затѣмъ плотятъ *днище*, швы котораго назыв. *замóрками*, и ставятъ боковыя *копани*, приставляя къ *хвостамъ* ихъ по борту *бáбки* и *накýрки*; все это снаружи обносится *рыбинами*,, а днище по ребру опоясывается *утóрами*. По окончаніи *выставки*, или *набора*, по бортамъ идетъ *навóдка*, *обши́вка* или *óшва*, толстый поясъ которой по *осадкѣ*, огрузкѣ, назыв. *бархóтъ* (взято съ флотск.); противъ верхнихъ поясьевъ óшвы, или *регутовъ*, снутри два *клямсовые* или *подтѣльные* пояса; на нихъ поперекъ барки *челбучи́нникъ* [? *чеблучи́нникъ*], *чóболки* [? *чóблоки*], а по самому борту сверху пятивершковые брусья, *корни́*; противъ осадки снутри два пояса, *нутреной бархóтъ*; на кóпани по днищу кладутся въ три ряда 7—8 вершковые брусья, *киретни́* или *киренй*, а на *воротáхъ* (заворóтахъ, пóгибахъ) два ряда 4—5 вершковыхъ; это *воротовые поясья*. Борты снутри еще крѣпятся *косовыми брусьями*, они же *рéверсы* и *діалонами*, накось отъ кромки борта до днища. Во всю длину барки посрединѣ подъ палубу или *крышу* кладется *конь*, а съ боковъ по одному *подкóньку*, и настилается тесовая палуба, одинакая или съ *подметомъ*, двойная; *кони* подперты подставками, стоящими на киреняхъ. На *плечахъ* судна четыре *кнéка* (флотс. *кнехтъ*), или *бáбки*, а противъ нихъ посрединѣ такіе же четыре *ухвáта* попарно, для укрѣпы *шеймы*, каната; ближе къ носу свѣшены *сокóлины*, отхожія мѣста, будки; поддѣ нихъ, къ срединѣ, высунутыя за бортъ, для подъема якоря, *кобылы*. *Руль*, *кормило*, если судно управляется не пóтесями, сплочивается изъ трехъ стоячихъ брусьевъ: ближайшій къ нию, дубовый, *сапогъ*, задніе два—*чертепята*; сверху *губа*, флотс. *румпель*, рычагъ для управленія. Полозья, по которымъ судно *слéтаетъ* съ клѣтокъ, *слúзки*: клѣтки изъ-подъ него выбиваются, когда подобьются подъ него подставки, изъ которыхъ передняя, *соколъ*, которая вся держитъ на себѣ упоръ, вышибается тараномъ и барсомъ. При закладкѣ, когда кормовой и носовой пни поставлены, строитель кричитъ: *Молись Богу, православные!* При спускѣ молятся, когда берутся за барсъ; при выходѣ судна въ путину хозяинъ или водоливъ кричитъ: *Съ коня долой, православные* (къ борту), *молись Богу!* Баркою управляютъ пóтесями *(бабайка, лопатúна, слопéцъ, нáвьсь, юж. стерно́)*, кормовóю, носовóю, а иногда еще и боковыми (до четырехъ, по плечамъ); это огромныя вёсла, съ *пальцами*, рукоятками на валькѣ. Наруснъ на баркѣ, коли есть, одинъ, нерѣдко рогожный, иначе нѣтъ и мачты. На простыхъ баркахъ нѣтъ и *косовыхъ* брусьевъ инр. **Ба́рка**, водоемъ, чанъ въ краснильняхъ. **Ба́рочный** *лѣсъ*, отъ разлома барки, идетъ на постройки и на дрова. *Барочный товаръ*, привозимый на баркахъ и прямо съ нихъ продаваемый. **Ба́рочникъ** м. хозяинъ, строитель или рабочій барки. **Баркъ** м. родъ наруснаго, мореходнаго иноземнаго судна. **Баркарóла**, пѣсня венеціянскихъ перевозчиковъ, гондольеровъ, и подражанія ей.

[**Барка́пица, барка́нникъ**, 1. **барка́нъ** см. *боркáнъ*].

2. **Барка́нъ**, ткань, см. *бараканъ*.

[**Баркарóла** см. *барка*].

Барка́съ м. самое большое гребное судно, черноробочее, для завоза якоря и перевозки людей и тяжестей; одинъ или два бываютъ при каждомъ военномъ суднѣ; вёселъ на баркасѣ по 20 и болѣе. **Барка́сный**, къ нему относящійся.

Барко́вка ж. щелчокъ пальцемъ одной руки́, придержаннымъ для этого пальцемъ другой. *Его барковкой перешибешь. Что возьмешь за барковку въ лобъ?*

Барко́вщина, ж. непристойности, похабщина (въ память *Баркову)*.

Барко́тъ см. 2. *бархатъ*.

[**Барко́ты** см. *баркоу́тъ*].

[**Баркъ** см. *барка*].

Барлови́на [? *ба́рловина*] ж. *во-сиб.* осенняя шкура изюбра или козули, лучшая для одежды, дахи́. **Ба́рло́вый**, сдѣланный изъ барлови́ны. **Ба́рло́й** *мѣхъ*, вешній, [линючій, плохой?] (не осѣнній ли?). Позднято промысла *барло́вина* зовется *покровкой* и *попорбшницей*.

1. **Ба́рма, бара́ма, бра́ма** ж. стар., болѣе употребит. **ба́рмы** мн. оплечья, ожерелье на торжественной одеждѣ со священными изображеніями; ихъ поспли духовные сановники и наши государи. *Риза бѣлая, бармы золотыя.* Не перенначено ли изъ *обрáмья*, отъ *рамо, плечо?* [1]. *Рамо, рамка, брама* (ворота), *обрамокъ*, *обрáменье* или *рáменье*, нскони образовавшее кайму, окаемокъ нивы, слишкомъ близки какъ по созвучію, такъ и по смыслу; пахарь назывался *опищанникомъ*, потому что пахалъ расчищенный огнемъ отъ лѣсу *обрамокъ*. См. *обрамливать*. Въ *рлз.* осталось еще **барама́**, оплечье архіерейскихъ ризъ, а въ *смл.* **ба́рма**, риза священника. **Ба́рмица** стар. оплечье, походившее на отложное ожерелье; || кольчатый доспѣхъ на оплечье, на плеча, грудь и лопатки.

2. **Барма́** об. *мск.* бормотунъ, невнятно, неясно говорящій, картавый. || *Прм-чрд.* воръ? || *Вят.* изпанка, пичка, мездра (не *бахтарма́* ли?). **Барми́ть** *мск-руз.* **бармо́лить** *арх.* **барма́чить** *ряз.* бормотать, говорить невнятно.

[**Ба́рмица, ба́рмы** см. 1. *барма*].

Бармячи́къ м. *каз-малм.* праздникъ Лазаревой суботы крещоныхъ татаръ; ѣдятъ заварйху и бьютъ другъ друга вербовыми вѣтками.

Барнау́лъ *во-сиб.* мѣдная монета мѣстнаго чекана при Екатеринѣ II.

Ба́рничать [**ба́рничанье, ба́рничество**] см. *баринъ*.

[**Баро́блить** см. *бара́блить*.]

Баро́здить *пск. твр.* мокро и грязно стряпать сливать, мѣшать, бурди́ть; —**ся**, шлепаться, гваздаться, начкаться, полоскаться. [**Барозз-**

ди́лка и **баро́здилка**, об. кто бароздитъ. *пскв.* Оп.].

Баро́ко нескл. итал. худ. все странное, необычайное, неправильное, насильственное въ сочиненіи и исполненіи картины, зданія ипр., но не смѣшное; чуди́мый; дикообразность.

Ба́рокъ м. *нврс. вор. кур.* упряжной валекъ для постромокъ, дро́нтикъ *ниж-мак.* || *Арх.* полярная льдина, ледяная гора, стамуха. || *Симб.* воткнутая въ землю толстая палка, на которую надѣта крѣпкая втулка отъ колеса, приспособленная къ повороту рычагомъ; употребл. при гнутіи полозьевъ (Наум.).

Баро́ме́тръ м. греч. снарядъ, показывающій тяжесть, вѣсъ, гнетъ или давленіе воздуха (атмосферы, міроколицы), а потому употребляемый для измѣренія горныхъ высотъ, для наблюденія надъ перемѣнами въ тяжести воздуха, предвѣщающими перемѣну погоды; [!!] буревѣстникъ, [!!] пого́дникъ. **Барометри́ческій**, относящійся къ барометру, имъ измѣренный. **Барометрогра́фъ** м. снарядъ, самъ собою отмѣчающій высоту или стояніе погодника.

Баро́нъ м. носящій званіе, достоинство **баро́нства**, низшей степени именитаго (*титулованнаго*) дворянства, которая у насъ жалуется иногда и неслужащимъ, ипр. именитымъ торговымъ людямъ; || *баро́нство*, также **баро́нія** ж. владѣнія, помѣстья барона. **Баро́нша** жена барона; **бароне́са** жена или дочь его. **Баро́новъ**, **баро́ншинъ**, **бароне́синъ**, все, что у нихъ свое, говоря объ извѣстномъ лицѣ; **баро́нскія** *замашки*, вообще имъ свойственныя. Иногда *баронъ*, *баронство*, берется въ знач. дворянства, рыцарства вообще. *У всякаго барона своя фантазія.* **Бароне́тъ**, англійскій баронъ. **Баро́нить**, важничать, величаться, пускать пыль, корчить вельможу. *Онъ все имѣніе пробаро́нилъ, пробаро́нился. Не къ лицу разбаро́нился.*

[**Ба́рочникъ**, **ба́рочный** см. *барка*].

[**Ба́рсиха** см. *барсъ*].

[**Ба́рскій** см. *баринъ*].

Барсо́хи? ж. мн. *кстр.* веревки (?) въ ткацкомъ станѣ.

Ба́рство, [**ба́рствовать**] см. *баринъ*.

[**Барсу́къ**, м. **барсу́чка**, **барсучи́ха** ж. (отъ *поросу́къ*, *порсу́къ*, *порося* [!], по сходству его; а *язвикъ* отъ *язвина*, нора); язвецъ, язвикъ, звѣрь Ursus meles, сходный по лапамъ съ медвѣдемъ, а по рылу, шерсти и стати со свиньею; живетъ въ норахъ, идетъ на сало, на обивку бауловъ, на кисти ипр. *Сидитъ, какъ барсукъ въ норѣ.* || *Тмб.* кабанъ, свиной самецъ. **Барсучо́нокъ**, молодой язвикъ; **барсу́чій**, принадлежащій, свойственный барсукамъ; **барсуко́вый**, къ нимъ относящійся. **Барсу́чка**, *барсучья собака*, даксъ, таксикъ, стрѣлецкая, походитъ на мордашку; маленькая, косолапая, головастая, зубастая; она выгоняетъ барсука и лису изъ норы, влѣзая въ нее.

Барсъ м. **ба́рсиха** ж. хищный звѣрь кошачьяго, львинаго рода, чубарый тигръ, Felis pardus; названіе *барса* общее нѣсколькимъ видамъ; у насъ, въ восточныхъ степяхъ Азіи, водится одинъ только видъ барсовъ: *гривчатый*, F. jubata, пріучаемый въ Азіи къ охотѣ, травлѣ, а за Алтаемъ также Felis uncia. **Барсёнокъ**, молодой барсъ. || Баранъ, романъ, тара́нъ, бревно на вѣсу, для выколачиванія подпоръ изъ-подъ судна ипр.; || большая, окованная желѣзомъ деревянная колотушка, въ подъемъ человѣку, чекмарь. **Ба́рсовый**, принадлежащій, свойственный барсу; || крапчатый, пятнастый, чубарый. **Ба́рсовина** ж. барсовая шкура. || Пѣжина, въ видѣ пятна на барсовой кожѣ.

Барте́ *влгд.* пожалуста, прошу тебя; || пусть, пускай, не замай, ладно, пожалуй. Иногда говорится безъ особаго смысла.

Барузди́ть *твр.* брюзжать, браниться, ворчать ссорясь.

Барха́ны м. мн. *орн.* холмистые степные пески.

1. **Ба́рхатъ** м. аксами́тъ стар., шолковая ткань съ короткою, стриженою, густою ворсою. *Уронила ненарокомъ слово ласковое, словно бархатомъ по сердцу повела. Суконце, что твой бархатъ! Пошло дѣло какъ по бархату*, какъ по маслу. || Бумажный зовутъ *полубархатомъ* или *плисомъ*; шерстяной *утрехтскимъ бархатомъ* или *трипомъ*. **Ба́рхатецъ**, бархатъ, выхваляя его; || бархатная тесьма, лента, она же бархатка; || растеніе Tagetes patula. **Ба́рхатка** ж. бархатецъ, въ значеніи бархатной тесьмы и цвѣтка; также || растеніе Bellis perennis, бархатный цвѣтокъ, маргаритка; || а въ *тмб.* татарское-мыло, барская-спесь, Lychnis chalcedonica. **Ба́рхатникъ** м. кто въ шолки одѣвается, дворянинъ. *Не будетъ па́хатника (лапотника), не станетъ и ба́рхатника. Какъ лапотника не станетъ, такъ и бархатникъ не встанетъ.* || Раст. краса, красота, пѣтушій гребешокъ, Amaranthus. **Ба́рхатный**, сдѣланный изъ бархата или схожій съ нимъ. *Ба́рхатная шапка; бархатный шовъ; бархатныя пробки; *бархатное пиво. Слова́ бархатныя, дѣла́ свиной щетины (ежовыя). Худого сло́ва и бархатнымъ медомъ не запьешь.* **Ба́рхентъ** м. бумажная, косматая, долговорсая ткань.

2. **Ба́рхатъ** или **бархо́тъ** (отъ *бархоу́тъ?*) большая барка; малая бѣляна, сплавное судно по р. Камѣ и Лузѣ: дл. до 20 саж., шир. до 5, въ осадкѣ 8 четвр. и болѣе, груза подым. до 35 тыс. пуд. **Бархо́тъ**, **барко́тъ**, **бархо́утъ** м. *вост.* поясъ наружной судовой обшивки, особ. поясъ выдающійся, толще прочихъ (см. *барго́утъ*); на волжскихъ баркахъ это средняя, грузовая обшивка, вдвое толще остальной; нижняя, по ребру днища, *труба*; верхняя, первый сверху рядъ, *красная доска*; средній прогонъ по днищу, *матка*. || Это значеніе *бархо́та* перенесено плотниками и на рубку избъ: одна связка бревенъ въ срубѣ съ наставками и замка́ми, одинъ вѣнецъ, обдѣланный и связанный рубкою. **Бархо́тная** *обшивка судна*, средняя полоса ея; **бархо́тина**, одна бархотная доска.

[**Бархо́тка** (изъ *ба́рхатка*) ж. бархатная тесьма. Ср. 1. *ба́рхатъ*].

[**Бархо́тный** см. 2. *ба́рхатъ*].

[**Барча́**, **барча́ткинъ**, **ба́рченковъ**,] **ба́рченокъ** см. *баринъ*.

Ба́рчикъ м. молотокъ *тмб.* Опд.

[**Барчо́нокъ**, **барчук-** см. *баринъ*].

Ба́ршевень м. *кал.* **ба́рщевень**, большой щаной горшокъ. *Борщъ* въ западныхъ губерніяхъ и въ Польшѣ произносятъ: *барщъ*.

Баршо́вка ж. **борщо́вка**, стебель растенія *борщъ*,

борще́вника, Heracleum, который ѣдятъ сырымъ. || *Твр.* порода яблокъ: темнокрасныя, сладкія, мучнистыя.

[**Ба́рщевень** см. *баршевень*].

[**Ба́рщен-, ба́рщин-** см. *баринъ*].

Баръ м. морск. мелководная гряда передъ устьями рѣкъ, впадающихъ въ море; розсыпь, пересыпь, завалъ, наносъ, наволо́къ, перекатъ.

[**Баръ-баръ** см. *баранъ*].

[**Ба́ры** см. *баринъ*].

[**Ба́рывать** см. *боро́ть*].

Ба́рыня см. *баринъ*.

[**Барыхма́ться** см. *бара́хтаться*].

[**Бары́шдень, барышев-, бары́шка, бары́ши-** см. *бары́шъ*].

[**Ба́рышня** см. *баринъ*].

Бары́шъ м. прибыль, польза, выгода, нажива, прибытокъ, наростъ, корысть; избытокъ, остатокъ; выгода при куплѣ и продажѣ, въ торговлѣ, оборотахъ, промыслахъ; всякая нежданая, случайная прибыль; пртвн. *убытокъ, изъянъ, накладъ, трата, потеря, истора, уронъ. Барышо́нки да барышишки — тѣ же барыши. Маленька бережь лучше большого барыша. Лучше съ убыткомъ торговать, чѣмъ съ барышомъ воровать. Не для барыша, ради почина. Пло́ти убытокъ, душѣ барышъ. Барыши любить, накладовъ не бѣгать. Барышъ съ накладомъ дворъ обо дворъ живутъ. Барыши съ убытками на однѣхъ саняхъ (на одномъ полозу) ѣздятъ; въ одномъ карманѣ живутъ. Барышу накладъ большой (родной, старшій) братъ. Что барыша, обидѣть нагиша (голыша). Не до барыша, была бы слава хороша. Продаетъ съ барышомъ, а ходитъ нагишомъ,* пропиваетъ. *Съ этимъ барышомъ находишься нагишомъ Денегъ много взято, а барыша нѣтъ. Барышъ барышомъ, а могарычи даромъ. Взять барыша башъ на башъ,* рубль на рубль. *Продалъ на рубль, пропилъ полтину, пробуянилъ другую—только и барыша, что голова болитъ. Эти барыши въ окрошку хороши,* невелики. || *Зап.* при акающемъ говорѣ произн. однако **боры́шъ, борыши́**, въ зичн. попойки послѣ мѣны, продажи и купли; могарычи, литки. *Барыши на твои гроши. Люли, люли колышу, купитъ мама барышу,* подарочекъ. **Бары́шный, барышо́вый** *доходъ. Барышовые счоты своди, когда звенитъ,* т. е. по наличному. **Бары́шникъ** м. **—ница** ж. вообще, мелочной торгашъ, скупщикъ, перекупщикъ, переторговщикъ, кулакъ, маклакъ, маякъ, прасолъ, прахъ, базарникъ, тарханъ, орелъ, варягъ. || Промышляющій случайною покупкою дешовыхъ, нерѣдко краденыхъ вещей и перепродажей ихъ; || собств. *конскій барышникъ,* званіе укорное, подразумѣвающее обычныя въ этомъ ремеслѣ плутни. *Не ротясь (не заклинаясь) барышникъ и самъ себѣ не вѣритъ, а станетъ роти́ться—люди не вѣрятъ.* У конскихъ барышниковъ есть свой языкъ (какъ у карманниковъ, кантюжниковъ, офеней ипр.), но это немногія условныя выраженія, искаженныя татарскія слова и счотъ. **Бары́шничья** *совѣсть,* **бары́шническія** *ухватки.* **Барышева́ть**, находиться въ торговыхъ барышахъ, въ прибыляхъ. *Онъ теперь барышу́етъ,* тѣшится выгодами оборота. *Забарышева́лъ,* зажилъ въ барышахъ, пошолъ брать барыши. **Бары́шничать**, заниматься промысломъ барышника, базарить, перекупать и перепродавать, а болѣе торговать лошадьми. *Каково* **бары́шничается**, безличн. *Вы́барышничать,* вымѣнять, либо взять какую придачу сверхъ ряды, уговора. *Добары́шничался до бѣды,* попался. *Забары́шничаемъ и мы. Избары́шничался,* избазарился, исплутовался. *Что набары́шничалъ? Ужъ я набары́шничался, полно. Обары́шничать кого,* обмануть на мѣнѣ. *Побары́шничалъ немного. Пробары́шничалъ вѣкъ; — ся,* промотался на этомъ. *Разбары́шничалъ все,* рас родалъ; *— ся,* расходился барышничая. **Бары́шничанье** ср. дѣйств. по гл.; **бары́шничество**, званіе и занятіе барышника. **Барышо́вка** ж. всякая вещь, доставшаяся сверхъ чаянія, ряды; взятое въ придачу, что кто выбарышничалъ; || порода деревъ, дающихъ плодовъ болѣе другихъ; || домашнее животное, дающее болѣе обычнаго приплода, ипр. курица, которая наро́стится ежедень; порода овецъ, приносящая по два и по три ягненка ипр. **Бары́шка** ж. прибавочная часть мужского яйца, ядра, epididymis. **Бары́шдень, бори́сдень**, 2 мая; кто въ этотъ день продастъ что либо съ барышомъ, весь годъ будетъ барышевать, почему и говорятъ: *На Св. Бориса самъ боронися,* чтобъ не обманули. *Борисъ и Глѣбъ сѣютъ хлѣбъ;* соловьиный день, начинаютъ пѣть соловьи. Другой борисдень 24 іюля, *на югѣ* паликонa, пали́копна, гроза палитъ хлѣбъ; *Борисъ и Глѣбъ—поспѣлъ хлѣбъ. На Глѣба и Бориса за хлѣбъ не берися,* за жнитво, чтобы гроза не ударила.

[**Барь барь!** кличка овецъ. *ниж.* Онд. Ср. *бар-баръ, баранъ*].

Барьёръ см. *барикада*.

[**Ба́рька** ж. овечка. *ниж.* Онд.].

Баса́ ж. *сѣв.* **басъ?** м. *ярс.* краса, красота, хорошество, пригожество, нарядность, изящество; украшеніе, нарядъ, украса, прикраса. *То и баса́, что ру́са коса. Сколько прибасовъ ни надѣвай, а басы́ не прибудетъ.* **Басина́, басота́** ж. то же, но болѣе какъ свойство, качество; казистость. *Бася́ (басина, басота) приглядится, а умъ пригодится.* Отъ этого корня, *баса,* слово *басня,* прикраса ипр., но онъ вытѣсненъ корнемъ *крас,* отъ краснаго цвѣта. **Ба́сый, ба́скій, баско́й, баси́стый**, красивый, красный, видный, казистый, взрачный, осанистый, пригожій, нарядный, щегольской, разубранный, разукрашенный, изящный; опрятный, причосанный; проворный, расторопный; вѣжливый, привѣтливый; рѣчистый, краснобайный; хорошій, добротный. *Всѣхъ басся́ (басье) не устависся́,* всѣхъ не перещеголяешь. *Погодье нынѣ не ба́ско таково́. На басу и глядѣть баско. Баска́я капуста, баскія щи у васъ. Ба́сенька дѣвчонка, ей бы и парня баскаго. Молодъ, да смородъ, а и старъ, да басокъ, арх.* [**Ба́сенькій** *орнб.,* **ба́стенькій** *вят.,* хорошенькій, красивенькій. Оп.] [**Ба́ско**, 1) красиво. *архнг., вят., иркт., каз., кстр., нвгр., олон., орнб., орл., прм., тверск., тобл., томск., ярсл.* 2) нарядно, щеголевато. *ниж.* 3) славно, по молодецки. *симб.* Оп. **Бастѣ́е**, сравн. ст. отъ *ба́ско. Орнб.* Оп.]. **Басли́вый** *пен.* обходительный, бесѣдливый, словоохотливый. *Баси́стый, баско́й парень,* чистякъ, щоголь, франтъ. **Басала́й, баси́ла, басу́нъ** м. **баси́ха, басу́нья, баса́на** ж. **басёна, басуля** об. *сѣв. и вост.* щоголь, франтъ, хватъ, молодчикъ; кто отличается пріемами, нарядами, любить щеголять; иногда одо-

брительно, хватъ, чистякъ, молодецъ; иногда укорно, сорванецъ, бахвалишка, хватница, повѣса. || *Баси́ха рлз. тмб.* лѣкарка, бабка, шептунья. [**Басче́нокъ**, баско́й. *влд.* Опд.]. **Басёнокъ** м. **басёнка** ж. пригоженькій, расхорошенькій, милый, красавчикъ. **Баслóвка** ж. *(баса́ и слово)* разсказъ, сказаніе, рѣчь; || *прм.* присказка, побаска, байка, притча. || *каз.* оглашеніе брачущихся, окличка, повѣщеніе. **Ба́ска** ж. *арх.* дѣтская игрушка, баб(в,л)у́шка, всякая вещь, отданная дѣтямъ на забаву; потѣшка; || бабка, козна, костыга. **Баса́ть** *низ-сем.* **баси́ть** *съв-вост.* рядиться, наряжаться; щеголять, красоваться, выказываться молодечествомъ, статью, щегольскою одежею; || занимать въ бесѣдѣ другихъ, краснобантъ, потѣшать росказнями; —**ся**, то же, но употребляется только въ значеніи рядиться, щеголять. *Такъ забаси́лъ, что бѣда*, защеголялъ. *Избаси́лся*, извелся щеголяя. *Набаси́лъ отъ много*, набаялъ, набакулилъ. *Была, побаси́ла, да ушла;* патараторила. *Прибаси́лся, подбаси́лся*, принарядился. *Пробаси́лъ все, что было*, извелъ щеголяя. || *Баситься у бабки, рлз. тмб.* лѣчиться у *баси́хи*, лѣкарки; сидѣть на киноварн, на травахъ. **Басова́ть** *вор. дон.* о коняхъ, яриться, бодриться; ржать, фыркать, топтать, прыгать, грызть удила, показывая нетерпѣніе, отвагу, избытокъ силъ, рья́ность. *Кони у крыльца басу́ютъ.* **Басамы́г(к)а** об. *рлз.* суетный, тщеславный человѣкъ? **Баскáлиться, баскалы́читься** *южн. зап.* ломаться, жеманиться, чиниться, хорошиться, красоваться, кокетничать. *Ужъ будя табѣ баскалиться, дзѣвка.* **Баскáла, —лы́га** об. щоголь, кто краси́тится, старается прельщать. См. также *базалычать, базгала*, вѣроятно одно и то же слово [!].

[**Басала́й** см. *баса́*].

[**Басалу́къ** см. 2. *басалыкъ*].

1. **Басалы́къ** м. татр. на́вязень, кистень, особ. долгій. См. *булава*.

2. **Басалы́(у́)къ** *тмб.* болотная, кислая почва.

[**Басамы́га, басамы́ка, баса́на** см. *баса́*].

Баса́ринка *черн.* работа въ пользу хозяина за наемъ земли (Наум.).

[**Баса́ть, —ся** см. *баса́*].

Басе́йнъ м. водоемъ, водовмѣстилище во всѣхъ знач. логъ, логовина, углубленіе въ землѣ, какъ бы отъ осадки, съ покатыми окраинами, заключающее море, озеро или рѣку съ притоками; противп. *сыртъ, водопускъ, водораздѣлъ. Вододе́ржа*, означаетъ и то и другое: и водоемъ и водораздѣлъ. || Котловина, содержащая осадочную напластовку земной толщи въ извѣстный переворотъ; || простое обширное углубленіе въ земной корѣ, впумина, суходолъ, гдѣ временно скопляются во́ды разлива; || резервуаръ, водоемъ, какъ дѣло рукъ, водоскопъ, водопу́ща, водохранилище, воденикъ, водни́къ; углубленіе въ землѣ, одѣтое камнемъ, деревомъ, для содержанія воды; || хаузъ, дарь, для скопа воды подъ мельницу или друг. машину; || округлый залпвецъ, за́водь, ковшъ, ендова, иногда съ природною пересыпью, *на Черн. морѣ* лиманъ.

[**Басёмный** см. *басма́*].

[**Басёна, басёнка** см. *баса́*].

[**Ба́сенка,**] **ба́сенникъ, ба́сенный** см. *басня*.

[**Басёнокъ, ба́сенькій** см. *баса́*].

[**Басетт(к)о́рнъ** см. *басъ*].

[**Баси́ла, баси́на** см. *баса́*].

[**Баси́стъ, 1. баси́стый** см. *басъ*].

[**2. Баси́стый, 1. баси́ть, —ся** см. *баса́*].

[**2. Баси́ть, —ся** см. *басъ*].

[**Баси́ха,**] **ба́ска** см. *баса́*.

Баска́къ м. стар. татарскій приставъ для сбора податей и надзора за исполненіемъ ханскихъ повелѣній. || *на Вяткѣ, баска́къ* м. *баскама́ха* ж. до пышѣ смѣлый, бойкій, или наглый, дерзкій человѣкъ.

[**Баска́ла, баска́литься, баскалы́га, баскалы́читься, ба́скій,**] **баско́й, басли́вый** см. *баса́*.

[**Баслóвка** см. *баса́, басня*].

Басма́ ж. стар. поличіе ордынскихъ хановъ; грамата съ ихъ печатью; || *влд. кстр. низ.* донынѣ бранно: болванъ, дуракъ, надолба, идолъ. || Тесьма, басонъ, лента. || Тонкій образной окладъ. **Ба́сменный, басёмный** стар. о серебр. церковныхъ вещахъ: тонкій, листовой, маловѣсный. *Ба́сменная кожа*, тисненая?

Ба́сманъ м. стар. (отъ вѣса, татр. *батманъ?* шведс. *безмень?)* дворцовый или казенный хлѣбъ; *басманникъ*, житель московской Басманной слободы, дворцовый пекарь, хлѣбникъ.

[**Ба́сменный** см. *басма́*].

Баснь или **ба́сня** ж. *(ба́ять? баса́*, прикраса?) вымышленное происшествіе, выдумка, разсказъ для прикрасы, ради краснаго (баскаго) словца; иносказательное, поучительное повѣствованіе, побаска, побасенка, притча, гдѣ принято выводить животныхъ и даже вещи словесными; || ложь, праздпословіе, пустословіе, вздорные слухи, вѣсти. *Полно басни-ть сказывать, берись за дѣло. Соловья баснями не кормятъ*, росказнями. *Бабьи басни, а дуракъ то и любитъ. Два слова басенъ — да и все дѣло тутъ. Басня въ сапожкахъ. Басни Крылова. Баснь драмы, поэмы,* [фа́була,] содержаніе, завязка и развязка. **Ба́сенка** умал. **баслóвка**, побасёнка, побаска, разсказецъ, анекдотъ (см. *баса́*). **Басневóй, ба́сенный**, относящійся къ баснямъ или имъ свойственный. **Ба́сенникъ** м. разскащикъ, писатель или изобрѣтатель басенъ. **Баснопи́сецъ** м. сочинитель, писатель, слагатель басенъ, притчъ. **Баснослóвіе** ср. сказаніе о вѣкахъ доисторическихъ, сказочныхъ; ученіе о многобожіи, о божествахъ [не нашего] суевѣрія, миѳологія; **баснослóвный**, миѳологическій; **баснослóвить**, разсказывать, повѣствовать о семъ предметѣ; || лгать, пустословить, плести небылицу; **баснослóвъ** м. занимающійся изученіемъ баснословныхъ преданій; миѳологъ; || враль, праздпословъ.

Басова́ть см. *баса́*.

Басово́й, [**басовщи́къ, ба́сóвый, басóкъ, басóля**] см. *басъ*.

Басóнъ м. франц. тесьма, особ. шерстяная, для нашивокъ на служительскую одежду, для обивки ѣзжалой и сидѣлой утвари шр. **Басóниный**, сдѣланный изъ басона или къ нему относящійся; **басóнщикъ** м. —**щица** ж. басонный мастеръ, тесьмачъ.

[**Басота́** см. *баса́*].

[**Басра́нъ** м. обосра́нецъ, дристу́нъ, засёръ, сёрька. См. *засёря*].

Ба́ста нескл. итал. въ ломберной, картежной игрѣ:

трефовый, крестовый, жлудевый тузъ; || межд. стой, полно, будетъ, довольно, шабашъ. **Бастовáть**, кончить, перестать, остановиться, пошабашить; особ. уптрб. въ азартныхъ играхъ. *Въ проигрышь* **бастýется**, безлч. **Бастовáніе**, фабр. отдѣлка суконъ особыми щотками послѣ ворсованія.

Бастáрдъ м. смѣсь или нóмѣсь, родившаяся отъ животныхъ (иногда и растеній) двухъ разныхъ видовъ; сумѣсокъ, вымѣсокъ, выродокъ, ублюдокъ, тумакъ, межеумокъ, болванъ. || Человѣкъ отъ родителей двухъ разныхъ племенъ, напр. рускаго и чудскаго, *бóлдырь, рóдничь, братáничищь*; названія дружелюбныя, неукорныя. Въ помѣси съ неграми, индейцами напр. отличаютъ: *мулата, метиса* напр. Отъ осла и кобылы: *полукопь, лошакъ*; отъ жеребца и ослицы: *ослякъ, мулъ*; оба безплодны. Отъ волка и собаки: *вóлчищь*; отъ лисы и собаки: *лúсищь, подлúсокъ*; отъ зайца русака и бѣляка: *тумакъ*; отъ лисы и волка: *волколисъ*.

[**Бáстенькій** см. *бáсенькій, басá*].

Бастіóнъ м. фрнц. воен. выступъ въ укрѣпленіи, мыскомъ въ полѣ, образованный изломомъ линій вала и рва, для обстрѣливанія *куртинъ*, пространства между бастіонами; раскáтъ, мысóкъ, оголóвокъ. **Бастіóнный**, принадлежащій бастіону или къ нему относящійся. **Бастіони́рованное** *укрѣпленіе*, составленное изъ ломаныхъ линій, съ выступающими углами, оголовками.

[**Бастовáніе, бастовáть** см. *бáста*].

[**Бáстовый** см. *бастъ*].

Бастонáда ж. итал. азіятскій способъ тѣлеснаго наказанія: удары по слѣдкамъ, по пожнымъ подошвамъ и пяткамъ.

[**Бáстровый** см. *бастрь*].

1. **Бáстрокъ** *тмб.* **бáстрыкъ** *смб.* **бастры́къ** *прм. сиб.* дрючокъ, дрючокъ, шестъ, рычагъ; стягъ, которымъ сѣно и солома притягиваются на возу: гнетъ, притужина, прижúмъ, прúтугъ.

[2. **Бастрóкъ,**] *вор.* **бастрю́къ, байстры́къ** (вѣроятно отъ *бастардъ*), выродокъ; пригульный, небрачнорожденный. [См. *бистрюкъ*].

[3. **Бастрóкъ** см. *бострогъ*].

Бастръ м. низкой рукú сахаръ, изъ переварки патокъ, стекающихъ съ лумпа; || песокъ, добываемый изъ **бáстровой** *свекловичной патоки, бастровый песокъ. Бастровая патока*, послѣдній разборъ, стекаетъ съ сырца, съ лумпа, изъ-подъ жома (и потому напоминаетъ *бáстрокъ*).

Бастры́га об. *(быстрый?)* [!] *нвг. твр. влд.* рѣзвунъ, шалунъ; торопы́га, остроха, бойкій, рѣзкій, рѣшительный человѣкъ.

[**Бáстры́къ** см. 2. *бастрокъ*].

[**Бастрю́къ** см. 2. *бастрóкъ*].

[**Бастýется** см. *бáста*].

Бастъ, бáстовыя *издѣлія* нѣм. заморское лыко съ разныхъ деревъ; лычныя издѣлія (шляпы, ленты, украшенія, плетенки); замѣняетъ солому, а самое лыко въ издѣліяхъ этихъ иногда замѣняется кореньями и древесными стружками.

Басты́льникъ м. *ниж.* сорная крупная трава́, бурьянъ. **Бастырничать** *влт.* сорить, дрянить, набросать сора, стружекъ.

[**Бастѣе, басýля, басýнъ, —ýнья** см. *басá*].

Басурмáнъ, бусурмáнъ, босурмáнъ, бесермéнъ, басурмáнинъ м. **басурмáнка** ж. **басурмáнщина** ж. собир. невѣрный, нехристіанинъ; особ. мусульманинъ, а иногда всякій неправославный; всякій иноземецъ и иновѣрецъ, въ непріязненномъ значеніи, особенно, азіятецъ или турокъ. **Басурмáнскій**, относщ. до басурмана. *Ба(у)сурманская трава*, растн. см. *бодякъ*. **Басурмáнство** ср. басурманщина; состояніе, вѣра басурмана; мусульманство, исламизмъ, мохамеданство. **Басурмáнить** кого (болѣе уптрб. съ предл. о), обращать въ мусульманство, въ невѣріе; пріучать къ обычаямъ иноземнымъ. —**ся**, принимать вѣру или обычаи басурманскіе. *Наши бары зá моремъ басурманятся, а домой воротятся, свое и нéлюбо.* [**Бусурмáнъ** м. разбойникъ, **бусурмáнка** ж. разбойница; **бусурмáничать**, разбойничать. *ниж.* Онд.].

[**Басчéнекъ** см. *басá*].

1. **Басъ** [род. **бáса** и **басá**] м. вообще, низкій, толстый звукъ или голосъ; || часть созвучія или музыкальнаго многогласія, заключающая въ себѣ низшіе звуки, соотвѣтствующіе среднимъ и высшимъ; нижній изъ четырехъ принятыхъ голосовъ многозвучія; || человѣкъ съ такимъ низкимъ голосомъ, поющій баса или басомъ; || музыкальное орудіе, издающее такіе же звуки и въ особенности *контрабасъ*, скрипка выше человѣческаго роста. || *Мск. влд.* большая деревянная колотушка, долбня, барсъ, коимъ сколачиваютъ вѣнцы при рубкѣ избъ. **Басóля** *юж. зап.* басовый гудокъ. *Не до соли, коли грaютъ на басоли*, сказалъ парень, у котораго, за пляской, купленная имъ на базарѣ соль посыпалась изъ-за пазухи. **Басóвый, басовóй**, принадлежащій басу, къ нему относящійся. **Басóкъ** м. басовая, толстая струна. **Басúть**, пѣть басомъ *(баситъ*, красоваться, см. *басá). Не* **басúтся** *сегодня*, безлч. пѣтъ голоса. **Басúстъ** м. играющій на басу или поющій басомъ. **Басúстый** *голосъ*, низкій, толстый, густой по звуку, басóвый. **Басовщúкъ** м. струнщикъ, мастеръ дѣлающій баскú. **Басетт(н)óрнъ**, музыкальное духовое орудіе, похожее на кларнетъ.

2. **Басъ, бáсый**, см. *басá*.

[**Бáта** см. *баить*].

Батáва, пѣшій казачій строй, фаланга, колона.

Баталёръ [**боталёръ** Ак.] м. морс. помощникъ комисара унт.-оф. чина, у котораго на рукахъ раздача командѣ всѣхъ съѣстныхъ припасовъ и вина. **Баталёрскій**, до этого званія относящійся.

Батáлія ж. фрнц. сраженіе, битва. **Баталúческій** живоп. относящійся до картинъ военныхъ, до изображенія битвъ на морѣ или на сушѣ. **Батáльный**, употрб. въ выраженіяхъ: *батáльный огóнь*, вольная, безкомандная и безпрерывная пальба, по мѣрѣ успѣха въ заряжаніи, до отбоя. **Баталióнъ** м. часть пѣхотнаго полка, состоящая обыкновенно изъ четырехъ ротъ, до 1000 члв.; **баталióнный**, принадлежащій баталіону, къ нему относящійся. *Стой баталіонъ — пуговку нашолъ! Маршъ-маршъ — безъ ушка!* дразнятъ внутреннюю стражу.

Бáтансъ или **бáтанецъ** м. *арх.* англ. чистая (безъ сучьевъ) сосновая доска, длин. 3 саж., шир. 6 д., толщ. $2^1/_2$ д., идущая за границу. **Батанчúна?** ж. *онег.* четырегранная жердь.

Бата́нушка *(батька? брать?)* м. *влд.* сусѣдко, дѣдушка, домовой.

[**Батанчи́на** см. *ба́тансъ*].

Бата́ны? м. мн. *фрц.? кстрм.* набилки въ ткацкомъ станѣ.

Батаре́я ж. *фрц.* нѣсколько боевыхъ орудій, соединенныхъ для дѣйствія въ одномъ мѣстѣ; || артилерійская рота или положенное число полевыхъ орудій, съ прислугою, начальствомъ и всѣми принадлежностями; || валъ и другія земляныя работы, для прикрытія назначенныхъ къ дѣйствію орудій. **Бре́шбатаре́я**, проломная, при осадѣ крѣпости, изъ большихъ орудій и на близкомъ разстояніи; *Кёсельбатаре́я*, мортирная, въ ямѣ, для стрѣльбы съ навѣса, навѣсная. *Рикошетная*, отдаленная, для стрѣльбы отбоемъ, отбойная. *Барбетная*, если орудія ставятся на насыпь позади вала и стрѣляютъ черезъ него; *амбразурная*, если для каждаго орудія проемъ (бой) въ валу; *блиндо́ванная*, крытая. || На корабляхъ, декъ, палуба, всѣ орудія одной палубы. *Плавучая батарея*, родъ капонирской или бомбардирной лодки въ большомъ размѣрѣ. *Электрическая, гальваническая батарея*, снаряды, устроенные для скопленія этихъ веществъ и усиленнаго дѣйствія ими. **Батаре́йный**, принадлежащій батареѣ; у насъ слово это означаетъ также бо́льшій калиберъ полевыхъ орудій, 12-ти и 18-ти ф., для отличія отъ *легкой* артилеріи. **Батаре́йникъ** м. *ярс.* рядъ продолговатыхъ холмовъ, похожихъ на ва́лы, батареи. **Батаре́йщикъ** м. батарейный солдатъ, пушкарь; || землекопъ, работающій на батареѣ.

Батарлы́га ж. *прм.* кость, мосолъ, особ. говяжья, ножная, плечевая. **Батарлыки́** стар. часть доспѣховъ, по́ножи, пластины на голени.

Бата́рчина? ж. *во-сиб. потёрчина?* дубина, колъ, разсоха.

Бата́рь м. *тмб.* сорная крупная трава, бурьянъ.

Бата́съ? м. *кмч.* ножи́це, косарь, тесакъ.

[**Бата́та** ж. раст. Convolvulus batata. **Бата́товый** соусъ].

Бата́пъ *(батать?)* или **пата́шъ** м. растеніе Convolvus batatus.

Батви́ть, см. *ботва*.

Ба́тель ж. *волж.?* денежка?

[**Ба́тенька, бате́ня** см. *батя*].

Бате́ръ м. раст. Spiræa Ulmaria, таволга, таволожникъ, цдущій на кнутовища; бѣлоголовка, бѣлоголовецъ, дониикъ?, жердовникъ, лабазникъ, лабазка, медуница, медунишникъ, плакунъ?, живокость, болотная-бузина?, богула, рановникъ, храповникъ, чертогрызъ, тонырка, пламда, огуречникъ? (ошибочно жимолость).

Бати́къ см. *бада́ть*.

Батина́ть? *кал-мас.* бѣгать, прыгать, рѣзвиться.

[**Ба́тинъ** см. *батя*].

Бати́стъ м. самая тонкая ткань изъ льна или пеньки, особенно изъ послѣдней; тончайшее полотно. *Батистъ-декосъ* или *полубати́стъ*, такая же бумажная ткань. **Бати́стовый**, сдѣланный изъ батиста. **Бати́стный** *ткацкій станъ*.

[**Ба́тить**, издавать глухой звукъ отъ удара. *кстр.* Оп.].

Баткакъ м. татр. *волж. астрх.* грязь, болото, жидкій илъ; подонки, выварки, вытопки, вышкварки, грязный осадокъ при топкѣ сала; горѣлая табачная грязь въ трубкѣ.

[**Батлажа́нъ** см. *бадаржанъ*].

Батлачи́къ, раст. Alopecurus, глашникъ, стальная трава, рѣзунъ, аржанецъ, пырей луговой, чортовы-жабры. || Раст. Sagittaria sagittæfolia, стрѣлица; водяная, совиная стрѣла, желтый шильникъ.

Батма́нъ м. турец. (а *безменъ*, шведс., но вѣроятно одного корня) азіятскій вѣсъ, весьма разнообразный: *крымскій батманъ* и *закавказскій* 26 пудовъ; *крымскій* же *яблочный* 25 пуд.; *крымскій капустный* 6 око, или 18 фунтовъ; въ *Средней Азіи* 12 пуд.; но *бохарскій* и *оренбурскій* 8 п., и ихъ идетъ два на верблюда; *тверской* 1 п.; *казанскій хльбный*, осьминникъ, 4 мѣры или пудовки; *казанскій* же *вьсовой*, также *саратовскій*, *тамбовскій* и почти *по всей Волѣ*, 10 ф. *Батманъ золы*, у поташниковъ, 10 четвериковъ; *вологодскій батманъ луку*, плетеница, снизка принятой длины. *Гдѣ на бо́ко, а гдѣ на батма́нъ*, тов. о обычаѣ. **Батма́нникъ** м. *астрх.* веревка несмоленой пряжи, толщиною въ мизинецъ, для рыболовныхъ снастей. [Ср. *безменъ*].

Батма́ръ? м. *сар.* прилавокъ, рундукъ, лавка ларемъ, ко́никъ.

Батни́къ см. *батъ*.

Батова́ть *хльбъ орл.* вторично обмолачивать вымолоченное зерно, для очистки его отъ пленокъ или рубашки; || — *гребкомъ сиб.* управлять батомъ, челномъ, грести. || **Батова́ть** *коней, казач.* ставить въ полѣ верховыхъ лошадей, связывая взаимно, такъ, чтобы онѣ стояли смирно: ихъ ставятъ рядомъ, головами туда и сюда, черезъ одну, а поводъ или пова́лецъ каждой вяжется за пахву сосѣдней лошади; если онѣ и шарахнутся, то, дергая одна впередъ, другая назадъ, другъ друга удерживаютъ. **Батовня́**, вьючный обозъ. [См. *батъ*].

Бато́гъ, [**батож-**,] **бато́жный** шир., см. *бада́ть*.

Батоме́тръ м. греч. снарядъ для измѣренія глубины моря, глубиномѣръ, глубокомѣръ, глубомѣръ.

Батра́къ [**бадра́къ** *пск.* Опд.] [—**ана́**] м. **батра́чка** ж. наемный работникъ, особ. въ деревнѣ, для полевыхъ работъ; *нвг.* казакъ и казачиха, *южн.* на́ймитъ и на́ймитка. *Идти въ батраки*, въ чужіе люди, на заработки. *Не надьйся попадья на попа, держы своего батрака (казака). Счастье не батракъ: за вихоръ не притянешь. Чортъ безсиленъ, да батракъ его силёнъ*, т. е. человѣкъ. *Было у Петрака́ четыре батрака, а нынь Петракъ самъ батракъ. Свяха видьла, какъ поповъ батракъ теленка родилъ*, изъ сказки. **Батрачи́ха**, батрачка, либо жена батрака. **Батрако́въ, батра́чкинъ, батрачи́хинъ**, принадлежащій работнику,—нищѣ. **Батра́чный**, батракомъ сдѣланный: *это батрачная работа*. **Батра́чій**, относящійся къ батракамъ. **Батра́чить, батра́чничать, батрако́вать**, жить гдѣ изъ платы въ работникахъ. **Батра́чество** ср. состояніе, званіе, занятіе это.

Ба́труга? ж. *арх.* крутая сторона муравьиной кучи *(муравьи)*, обросшая мхомъ и обращонная на сѣверъ. **Ба́тружье?** ср. снѣгъ, нависающій и обламывающій деревья. **Батружно́й?** многоснѣж-

ный, убро́дный. **Ба́тружить?** налегать, насѣдать, давить, нагнетать слегаясь, ипр. о снѣгѣ.

Бату́ла ж. *ряз.* вату́ла, ватóла, одѣяло, вытканное изъ хлопьевъ.

1. **Батура́?** об. *ряз.* абату́ръ; оба́туръ *влд.* упрямецъ, непослушный, упорный, *прм.* у́росъ. **Бату́рить** *ряз.* упрямиться, кобениться, ломаться; || *смб.* тара́нить, тащить что громоздкое или тяжолое.

2. **Бату́ра?** ж. *ряз. тул.* каланча, вышка, башня, крѣпость, городокъ.

Батъ м. (ботъ?) *влд. прм. сиб.* **батни́къ, ботни́къ,** баци́на *влд.* дубо́къ *(доуби́ть? юж.)*, долбленка, долбушка, однодеревка, душегубка, долбленый изъ одной колоды челнъ; иногда это неуклюжее, грубое, тупоносое (липовое, осокоревое, ветловое) корыто или колода, изъ какихъ зимою кормятъ скотину; иногда же болѣе обдѣланная, остроносая лодка, даже съ набоями, но вообще верткая и опасная. Иногда два *бата* составляютъ паромъ. Наши американскіе *баты* колошей или колюжей изъ *чаш*, огромной величины хвойнаго дерева, гораздо лучшаго и болѣе надежнаго устройства. **Батова́ть** *сиб.* управлять батомъ, на которомъ гребутъ не весломъ, а гребкомъ, т. е. не упирая его въ уключину, а изъ рукъ. [См. *батова́ть*].

[**Ба́тывать** см. *бо́тать*].

Баты́ева доро́га, [**Бакѣ́(е́)ева доро́га** Опд.] *тмб. тул.* моисеева дорога, моисеевъ или млечный путь.

[**Ба́тырить, баты́рничать, баты́рствовать** см. 2. *ба́тырь*].

1. **Баты́рь, баты́рщикъ** м. набивающій мацами или накатывающій валомъ печатальный наборъ, натирающій набранныя для печати буквы чернилами; **баты́рщичій,** къ нему относящійся. **Баты́рить,** наносить краску, чернила на наборъ, для печатанія.

2. **Ба́тырь** м. *(богатырь) у нашихъ и сосѣднихъ азіятцевъ:* молодецъ, ловкій, силачъ, храбрецъ, побѣдитель, удалой наѣздникъ. *Ба́тырь* придается къ имени или прозванію, и рускіе этому слѣдуютъ: *Денисъ-ба́тырь, Мальхановъ-батырь.* || *По Волгѣ* **ба́тырями** называютъ особое сословіе подрядчиковъ, занимающихся нагрузкой, выгрузкой и перегрузкой судовъ, съемкой ихъ съ мели, иногда и доставкой товаровъ ипр. **Ба́тырничать, ба́тырствовать, ба́тырить** *орнб.* молодечествовать на конѣ, въ стычкахъ, джигитовать, наѣздничать; витяжествовать, искать богатырскихъ похожденій; || *волж.* заниматься промысломъ батыря, судового подрядчика, содержать рабочихъ, крючниковъ ипр.

[**Бать** см. *баить*].

[**Батья́нъ** см. *бадьянъ, батянъ, бачанъ*].

Ба́тя м. стар., а *въ раз. тмб.* и понынѣ родитель, отецъ; *вор.* **ба́тька,** *ба́тько;* **ба́чка,** *ба́чкя,* **ба́тюшъ,** [**батю́ша** *каз.* Опд.], **ба́тюшка;** тя́тя, тя́тенька, тя́тька; **ба́тенька, бате́ня,** а́тя, а́тенька, а́тька; || отецъ духовный, попъ, *влд.* **батя́вка;** || почтительно и ласкательно, привѣтъ всякому стороннему человѣку; въ выраженіяхъ же *батя,* **батя́ня** *смб.* сливаются: *батька* и *братъ, братаня,* пріятель, товарищъ. *Пойдемъ, батя́ня, на работу.* || Старшій по чину или званію говоритъ иногда младшему *батюшка,* давая понять, что снисходитъ къ нему, но что они, впрочемъ, не ровни. *У меня, молодца, четыре отца, пятый батюшка,* Богъ, царь, духовникъ, крестный и родитель. *Каковъ батюшка, таковы и дѣтки. За что батька, за то и дѣтки. У добраго дядьки (батьки) добры и дитятки. Хорошо тебѣ, матушка, за батюшкой жить: а пожила бы за чужимъ мужикомъ* [ср. *ба́чка*]. *За лихова батьку хоть матку отдай — все ни во что. Потѣшь батьку (попа), помри. Старую (попову) собаку не батькой звать. Прежде батьки въ петлю не поспѣвай (не лѣзь, не суйся). Жаль батьки, да везти на погостъ. Батюшкой назвать не хочется, свекромъ назвать — разсердится. Батюшка Предтеча, я изъ Суботниковъ, Павлова сноха, Иванова жена, помилуй ты меня!* [**Ба́тя ста́ренькій,** дѣдушка. *ярсл.* Опд.]. **Ба́тькинъ, ба́тинъ, ба́тюшкинъ,** принадлежащій отцу, отцовъ и отцовскій; поповъ. *Батюшкина* дочка, любимица. **Ба́тьковщина** ж. отцовское имущество, для отличія отъ *матери́зны юж.* **Батько́вничать** *вор.* быть старшимъ хозяиномъ въ домѣ, вмѣсто отца, управлять всѣмъ.

Батя́лка? *(батогъ?)* ж. *влд.* жердь, шестъ; || долговязый человѣкъ, долгай, жердяй, верзила, оглобля.

Батя́нъ, батья́нъ, бача́нъ, буселъ, черногузъ, аистъ. [См. *бадьянъ, бачанъ*].

[**Батя́ня** см. *ба́тя*].

[**Бау́** см. *баю́*].

Ба́уадъюта́нтъ м. малоупотр. офицеръ, которому порученъ надзоръ за казенными зданіями, мостами ипр.

[**Бау́калка,**] **бау́кать** см. *баю́.*

[**Бау́къ** см. *паукъ*].

Бау́лъ м. итал. долгій и облый, округлый, или съ горбатой крышкой сундукъ, особенно дорожный, обитый кожей или окованный; || всякій сундукъ, укладка, болѣе похожій на чемоданъ, напр. большой плоскій чемоданъ на крышкѣ возка или кареты, вашъ. || Зимній, кругомъ закрытый возокъ. || *влд.* водовозная бочка. **Бау́лецъ, бау́льчикъ** умал. такой же округлый ларчикъ для женскихъ работъ, рабочка; || растеніе семейства *зонтичныхъ:* купырь, морковникъ, Anthriscus?, дудка, ствольё, постушель? (искаженн. пустосе́ль?), вонючка (это Conium?), бугиль (будыль?). **Бау́ловыя,** *скобы,* для бауловъ дѣлаемыя; **бау́льныя** къ баулу придѣланныя. **Бау́льчатый, бау́листый,** пузатый, горбыля́стый, горбатый, выпуклый, облый, округлый, бочковатый. **Бау́льникъ, бау́льщикъ** м. ба́ульный мастеръ.

Баурникъ? м. *астр.* жердь, для пригнета камыша или соломы на кровляхъ; прижи́мина, притужина, переметина, вѣтреница.

Бау́тка ж. прибау́тка *(ба́ять),* прибаска, прибасенка, побаска, побасенка, басло́вка; иногда подборъ пословицъ и поговорокъ, при́сказка. *Всякая бау́тка въ сказкѣ хороша.* Бау́тка со смысломъ: Все ли дома по добру? «Все, слава Богу, только любимый воронъ вашъ объѣлся падали». Да гдѣ же онъ ее нашолъ? «Да вороной жеребецъ палъ». Какъ такъ? «А какъ усадьба горѣла, такъ на немъ воду возили, да загнали». Какъ усадьба? отчего? «Да какъ матушку вашу со свѣчами хоронили, такъ невзначай подожгли». Безъ смысла, наборъ словъ, пу-

стобайки: Пошолъ я на лыко-гору драть, увидалъ, на уткахъ озеро пла́ваетъ; вырубилъ я три палки: костяную, смоляную, да масляную; одну кинулъ — не докинулъ; другую кинулъ — перекинулъ; третью кинулъ — не попалъ; озеро вспорхнуло и полетѣло, а утки тѣ и остались. Или: Ножки съ подходомъ, ручки съ подносомъ, голова съ поклономъ, сердце съ покоромъ, языкъ съ приговоромъ, напр. Или: Дѣвицы мои птицы, красны пѣвицы, пирожны мастерицы, горшечны пагубни́цы; дочери отецки, сёстры молодецки, тка́нье пря́лье шелковни́цы напр. (свадебн.). Пословица, поговорка, въ которой заключается цѣлый разсказъ, напр. *такъ-то такъ, да вонъ-то какъ?* Здѣсь игра словъ, на частицѣ *вонъ:* мужикъ ладилъ (дѣлалъ) борону въ избѣ и, требуя одобренія отъ жены, повторительно спрашивалъ: *такъ ли?* она отвѣчала этой поговоркой, мужикъ принималъ *вонъ* за указательное и продолжалъ; но когда онъ кончилъ, то увидалъ, что борона въ дверь не лѣзетъ; какъ же ты, жена, говорила, что *такъ!* а я тебѣ говорила: *такъ-то такъ, да вонъ-то какъ!* **Бау́тчикъ** м. краснобай, говорунъ, банльщикъ, разскащикъ.

Бау́тъ, ббу́тъ *тул. прм.* желѣзный болтъ, напр. у ставней. Иные такъ произносятъ слова *пау́къ* и *пау́тъ*, мизгирь и оводъ.

1. **Ба́ушка** см. *бабушка*, 1. *баба*.

2. **Бау́шка** ж. *бавушка (бавить)*, бабу́шка, балу́шка, игрушка, всякая вещь для дѣтской забавы. || *Арх.* селѣтній морской звѣрь, прибылой, молодой; онъ боскъ, играя и шаловливъ на водѣ; **баушно́й**, баловливый, шаловливый, шальной, взбалмошный.

Бахна́лда ж. *ниж-мак. (ба́хорить?)* бойкая, крикливая баба.

Ба́харь, ба́хирь см. *бахорить*.

Ба́хать, ба́хнуть *южн. зап.* бить, колотить, стучать, хлопать, стрѣлять, ба́цать, ударить; **бахъ!** бацъ, хлопъ, бухъ, стукъ, брякъ, шлёпъ.

Бахва́лить [**бухва́лить** *вл.* Опд.] или **—ся**, хвалиться, хвастаться, самохвальничать. **Бахва́лъ** [**бухва́лъ** *ниж.* Опд.] м. **—лка** ж. самохвалъ, хвастунъ, похвальбишка. [**Бухва́лишко** унич. слова *бухвалъ вл.* Оп.]. **Бахва́льный** *человѣкъ. Жди, покуда бахвалъ нахвалится.* **Бахва́льчивый** *поступокъ.* **Бахва́льство** [**бухва́льство** *вл.* Опд.] ср. похвальба, хвастовство, чванство, киченіе. *Бахвальство не молотьба.* [**Ба́хвостить**, сплетничать. **Ба́хвостка** ж. сплетница. *пск.* Опд.].

Бахи́лы ж. мн. (говор. и одна *бахи́ла*, какъ *сапогъ*) или бродни; *рыбачьи:* сапоги съ голенищами на помочахъ, во всю ляшку; || *крестьянскія: сѣв. и вост.* общая во всей Сибири рабочая обувь; *у́паки* (бѣлой яловой кожи чулки или па́голенки, голенища), подъ *чарки́, алáрчики* (коты или кенги), либо пришивныя, либо затяжныя, для чего по окраинѣ въ чаркáхъ продѣвается ремешокъ; *бахилы*, кромѣ этого, подвязываются надъ лодыжками и подъ колѣнками. *Бахилами* назыв. всю обувь эту, упаки съ чарками; иногда же разумѣютъ и одни у́паки, которые носятъ и сверхъ опучъ, подъ лапти и оборы; или же одни *чарки́*, говоря въ этомъ случаѣ *бахи́лки. Бахилы твр.* ка́лижки, обувь на покойника, холщевые поршни. || *Бабьи, женскія бахилы*, или **бахи́лки**, чапчу́ры, чакчу́ры, обувь, похожая на полусапожки или коты, но безъ красной оторочки и съ подбоемъ гвоздей. || *Ряз.* босовики, родъ туфлей; || **бахо́ры**, лапти безъ задниковъ и безъ оборъ, въ которыхъ ходятъ дома. Мѣстами *въ Поморьи* произн. *бафи́лы.* **Бахи́льная** *обувь.* **Бахи́льникъ** м. **бахи́льщина** ж. собр. брат. какъ *лапотникъ*, кто не щеголяетъ въ сапогахъ, а всегда, и по праздникамъ, обувается въ бахилы. **Бахи́льщикъ** м. чеботарь, сапожникъ.

[**Ба́хирь** см. *бахо́рить*].

Бахмара́ ж. *твр. пск.* искаж. бахрома́.

Бахма́тъ м. стар. татр. малорослая, крѣпкая лошаденка; кле́перъ, по́ни, клячонка, маштакъ, маштачо́къ. **Бахма́тъ,—тка** м. *вят.* мохнатый, косматый; неуклюжій, неповоротливый.

Бахму́ръ м. **—ра** ж. *ниж-мак.* тошнота, дурнота, головокруженіе.

[**Ба́хнуть** см. *ба́хать*].

Бахо́лда об. *прм. кстр.* бахва́лъ, самохвалъ; || *вор. тмб.* балабо́лка, подвѣска; * || разиня, растрепа, неопрятный лѣнтяй, разгильдяй.

Бахо́рить *нвг. влд. ниж. вят.* болтать, бесѣдовать, разговаривать, гуторить; || говорить лишнее; бахвалить. || *Въ холодочекъ ладно* **бахо́рится**, безлич. **Ба́харь, ба́хирь** м. **ба́ха(у)рка** ж. **бахо́ра, бахо́ря** об. говорунъ, краснобай, разсказщикъ, сказочникъ; || хвастунъ, бахвалъ. *Бахарь, что сахаръ: а въ подошкахъ пушна.* || Заговорщикъ, знахарь. **Ба́хорь?** м. *арх.* внезапный порывъ вѣтра на сушѣ, жестокій вихорь, налетъ, буреломъ, буранъ. **Бахо́рливый** *человѣкъ*, бесѣдливый, привѣтливый, словоохотный. **Ба́хоры** м. мн. *вят.* берестяные лапти, безъ оборъ, босовики для дома, берестянки. См. *ба́кари*.

[*Бахо́ря см. *бахорить*].

Бахотня́ ж. *арх-кем.* холщевой раскольничій балахонъ, лѣтникъ, бѣла́га, холщевикъ; его носятъ старцы, скитники.

Бахрома́, бахро́мка ж. родъ тесьмы, плетежка, вязанки съ мохрами, висячими прядками различнаго вида. **Бахро́мистый, бахро́мчатый**, съ бахромой; **бахро́мный, —мочный**, относящ. къ бахромкѣ. **Бахро́мить**, щипать, дергать тесьму, край или полоску ткани на бахрому; **бахро́миться**, ощипываться, раздергиваться, высыпáться, растрепываться, обращаться въ бахрому. **Бахро́мщикъ** м. **—щица** ж. занимающійся выдѣлкой бахромокъ. || Растеніе *бахро́мочникъ?* вшивица, Pedicularis, сокорица, мытникъ. **Бахро́мышъ** м. растрепышъ. *Бахро́мочная-трава*, раст. Herniaria glabra, кильникъ, грыжникъ, остудникъ.

Бахта́, пахта́ ж. ошибочно *бафта́*, набивная бязь, обычно мутнокрасная, съ черными мухами; хлопчатная, грубая среднеазіятская выбойка, которую носятъ по всей орнб. и уральс. границѣ. || *Тоб.* большая фата, покрывало изъ выбойки, крашенины, панки. || *Арх.* гагачій пухъ, отъ татрс. названія хло́пка, хлопчатой бумаги.

Бахтарма́ ж. *арх.* бухтарма. испо́дь, изнанка, опаку́ша, ничка, если она мохриста или шершава; мездра, изнанка кожи; испо́дь гриба. || *Сиб.* тонкая верхняя плена бересты, прикладываемая на раны.

[**Ба́хтать**, о маслѣ: нахтать, сбивать. *Кстр.* Оп.].

Ба́хтерецъ [**—рца**] м. стар. до́спѣхъ, замѣнявшій латы

или кольчугу; онъ набирался изъ продолговатыхъ плоскихъ полуколецъ и бляхъ, которыя нашива́лись на суконное или бархатное полукафтанье. | *арх.* бархатное или плисовое полукафтанье, съ борами и съ четырьмя дутыми пуговками по косовороту; поддевокъ.

Бахту́рить, набивать, наполнять пичкая. *Набахту́рили ему голову пустяками.*

Бахча́, см. *бакча́*, бакша́.

[**Бахче́вникъ, бахче́вый, бахчи́** см. *бакча́*].

[**Бахчи́шъ** см. *бакшишъ*].

[**Бахчо́вый** см. *бакча́*].

[**Бахъ** см. *ба́хать*].

[**Ба́цать, бацеля́га** см. *бацъ*].

[**Бацо́рничать**, кутить, мотать. *влт.* Опд.].

Бацъ, звукоподражат. хлопъ, бухъ, щолкъ, шлепъ, ляскъ, ляпъ, хвать, стукъ, брякъ; означаетъ ударъ, звукъ удара, иногда выстрѣлъ. **Ба́цать, ба́циуть** кого, во что; или безъ над. хлопотать, бить со стукомъ; **—ся**, ударять другъ въ друга, ударяться, стукаться: *козлы́ бацаются;* || упасть; шлепнуться: *я бацнулся о́-земь. Козелъ* **бацу́нъ** [—*уна́*], драчунъ, забіяка, бодливый. **Баци́на**? ж. *влд.* (*бати́къ*, бато́гъ?) вѣтвь, вица, прутъ, хворостина. **Бацеля́га**? ж. *прм.* длинная палка, жердь (см. *бати́лка*). **Бацу́ръ**? м. *сар.* грубый, неотесанный человѣкъ, невѣжа. **Ба́цко**? (*ба́ско?*) пар. *каз-цыо.* хватски, молодецки; славно.

[**Бача́га** ж. лужа на улицѣ. *олон.* Оп.].

[**Бача́гъ** и **бача́къ** м. глубокое мѣсто въ рѣкѣ или ручьѣ, вырытое водою. *яросл.* Опд.].

Бача́нь, бусель. черногузъ, батянъ, апстъ. [См. *бадьянъ, батьянъ, батянъ*].

[**Бачва́** ж. бпчева́. *тмб.* Опд.].

Ба́чега ж. *арх.* загоро́дка на скотномъ выгонѣ; для мелкаго скота. || *иск.* толстый обрубокъ, чурбанъ? **Бачедно́й** *арх.* къ бачагѣ относящійся, отдѣленный отъ стада. **Ба́чигать** *овецъ*, загонять въ бачегу.

[**Бачеля́рина** ж. гнетъ, рычагъ. *Влт.* Оп.].

Бачо́рничать? *кстр.* (*бочо́рничать?*) пировать, гулять; *влт.* безпутно мотать, проживать; || *влд.* марать; пачкать, портить. **Бачо́ръ**? м. *прм.* насмѣшливо, баринъ, вельможа.

Ба́чигать см. *ба́чега*.

Бачи́на? ж. *арх. влд.* колъ, дубина, короткій шестъ, жердь.

Ба́чить (*байчить?*) *ряз. нвг. кстр. влт.* ба́ять, бахо́рить, баку́лить. болтать, говорить; || *юж. зап. мрс.* (татрс. *бакма́къ?*) смотрѣть, глядѣть, видѣть и видать; **ба́читься**, видаться взаимно; || безлич. казаться, видѣться.

Ба́чка м. *ба́чкя, ряз. кур. тмб. кстр.* сокращенное батюшка, отецъ. **Ба́чкины** *рукавицы. Хорошо тебѣ, ма́чка, за ба́чкой то жить; пожила бы ты за чужи́мъ мужико́мъ*, говоритъ дочь. [Ср. *ба́тя*].

[**Ба́чный** см. *бакъ*].

Бачо́вка? ж. *тор.* деревянная точоная стопочка, столчокъ.

Ба́ша ж. *пск.* барашекъ, ба́шка, овца; ягня. [уменьш. **ба́шенька** *твр.*, **башу́тка** *пск.* Опд.].

[**Ба́шеница**], **ба́шенный** см. *башня*.

[**Ба́шенька** см. *ба́ша*].

[**Баше́чный** см. *башка́*].

Башила́, башила́? об. шалунъ, баловникъ.

Башка́ ж. татр., вообще голова. *Башка у него съ пивной котелъ. Зашибъ башку. Экая глупая, упрямая башка. Башка чиста, такъ и мошна пуста. Это башка*, о человѣкѣ, умная голова. || Рыбья голова; въ этомъ значеніи *голова* употребительно. *Башка́ икры, астрх.* мѣшокъ; *башка са́хару*, голова; *кокорная башка;* комель, корневище, оголовокъ; *башка у кузнечнаго мѣха*, колода, оголовокъ, изъ котораго выходитъ трубка, *сопель.* **Баше́чная, башко́вая** *икра*, пашпая, мѣшковая, мѣшочная, *башко́выя деньги*, поголовныя, подушныя. **Башкова́тый** *онъ человѣкъ, влд.* смѣтливый, толковитый, дѣльный, способный. Чисто татарское **башъ**, голова (*башка́* — иной, другой), употр. въ погов. *мѣнять башъ на башъ*, ухо на ухо, безъ придачи. **Башла́** или **башла́ва** ж. *влд.* сводъ, баня, глава́ на строеніи, на церкви. **Ба́шловка** ж. у казаковъ, почотный даръ изъ добычи начальнику или болѣе отличившемуся. **Башлы́къ** м. *прм. сиб.* начальникъ, голова, атаманъ, особ. рыболовный, неводной, ватажный; || *квк. казач.* верхняя шапка отъ непогоды, въ родѣ кобеняка, видлоги; суконный колпакъ съ длинными лопастями или ушами; иногда для обмота. || Конская уздечка, недоуздокъ.

Башма́къ м. татр. башмаки́, выступки, обу́тки, черевики́, ка́лиги, ка́лижки; босовики; извѣстная кожаная (или на подошвѣ сшитая) обувь на плюсну, состоящая изъ передка, клюшевъ, подошвы и иногда каблука, а изнутри изъ стельки, задниковъ и подкладки. У насъ носятъ обувь эту почти одни женщины, называя ее *башмако́мъ*, коли она выкачена на подъемѣ или распорота; *черева́ками* или *чеверя́ками*, при кругломъ и высокомъ подъемѣ; *чапчу́ры* или *чакчу́ры* еще повыше; а *коты*, полусапожки съ цвѣтною, обычно красною оторочкою вверху; *бажа́лки*, грубой работы коты. *На голую (босую) ногу всякій башмакъ впору. По ней барынинъ башмачокъ гуляетъ*, по щекамъ. *У него носъ башмако́мъ. Жена не башмакъ (не сапогъ, не лапоть), съ ноги не сымешь (не разуешь да не кинешь).* || Гнѣздо, наконечникъ, въ видѣ башмака, глухая трубка подъ пятку копья у стремени, бушметъ; || *сиб.* ловушка, въ видѣ опрокинутаго желоба, съ настороженной опадной *давяшей;* ставится больш. частью у норъ; || деревянный полозъ подъ лемехъ и сошникъ, для возки плуга и сохи; || оковка носка́ сваи; || тормазъ, желѣзный желобъ (не крюкъ) на цѣпи подъ колесо, для удержанія его при спускѣ новозокъ; || *сиб.* конскія путы, палка съ ременными застежками по концамъ; || *астрх. дон.* бирю́къ, годовалый бычокъ. || **Башмачки́**, растеніе Delphinium consolida; также Calceolaria и Cypripedium, отъ сходства цвѣтковъ съ обувью; послѣднее зовутъ также: адамова голова, кукушкины сапожки, пѣтушки. **Башма́чничать**, шить башмаки; **башма́чничанье** ср. занятіе это; **башма́чникъ** м. — **ница** ж. ремесленникъ, который шьетъ башмаки; — **никовъ**, — **ницынъ**, ему или ей принадлежащій; — **ничій**, относящійся до башмачниковъ; **башма́чный**, относящійся до башмаковъ или до башмачнаго мастерства; **башмако́вый**, относящійся до башмака въ значеніи путъ, тормаза, не обуви.

Башма́нникъ м. *астрх.* поперечная вязка на учугахъ, заколахъ, забойкѣ; жердинникъ.

[Башмачки́, **башма́чн-** см. *башмакъ*].

Ба́шня ж. вѣжа *зап.* бату́ра *ряз.* костеръ стар. каланча, вышка; высокое, сравнительно съ шириною, зданіе разнаго вида; колокольни, подзорныя и наблюдательныя зданія, телеграфныя, или маяки, особенно же маяки морскіе, обычно строятся башнями; онѣ же части крѣпостныхъ построекъ (стар. *башта́*), или ставятся на различныхъ зданіяхъ для украшенія напр. *Подзорная башня. Васька пьяница скочилъ на тое на башню стрѣльную,* Кирша. *Баба пдетъ, хочетъ башню сбить: воевода глядитъ, куда башня полетитъ.* **Ба́шенный**, принадлежащій къ башнѣ, къ ней относящійся. **Ба́шеница** ж. раст. Turritis; T. glabra, усовная трава, вязочка.

Башта́нъ, [**башта́нн-**] см. *бакча.*

[**Башу́тка** см. *баша*].

[**1. Башъ** см. *башка́*].

[**2. Башъ** м. двѣ копейки мѣди, грошъ. *курск., нижг., тамб., симб.* Оп.].

Баю́ или **бау́, бай, ба́юшки,** припѣвъ для усыпленія, укачиванія ребенка; *пора тебѣ ба́юшки, иди ба́ньки, бай-бай,* ступай спать. [Въ колыбельныхъ пѣсняхъ: *бай-бай, ба́ю-ба́ю*]. *Баюшки баю, колотушекъ надаю.* **Баю́кать** кого, **бау́кать**, пѣстовать, убаюкивать, припѣвая качать, укачивать, усыплять; **баю́каться** съ кѣмъ, возиться; пяньчиться усыпляя. *Ладно баюкаешь, да сонъ не беретъ. Нянька выбаюкала себѣ платокъ. Добаюкалась таки, что уснулъ. Забаюкай его. Набаюкалась до у́стали. Отбаюкавшись, иди ужинать. Побаюкай его еще, а ты подбаюкивай, прибаюкивай,* припѣвай. *Пробаюкала всю ночь, руку отбаюкала,* откачала. *Разбаюкалась на весь домъ,* распѣлась. **Баю́канье** ср. укачиваніе, усыпленіе ребенка припѣвомъ. **Баюкала** об. **баю́кальщикъ** м. **баю́кальщица, бау́калка** ж. пѣступъ, нянька, припѣвала. **Баю́калка** ж. зыбка, люлька, качалка, колыбель, колыска. **Ба́йка** ж. колыбельная пѣсенка, припѣвъ для усыпленія дитяти; ||*олн.* баю́калка, колыбелька. [Ср. *ба́ить*].

[**Баюконъ, баюн-, ба́ял-, ба́янье,**] **ба́ять** см. *баить.*

Баячиться? безлич. собираться тучамъ, къ дождю; болоснить, замолаживать, пасмурнѣть, хмуриться.

Бгать *юж. зап.* гнуть, сгибать; мять, комкать. *Бгать одежу въ скрыню. Помози Божья Мати нашъ коровай бгати!* свадб. пѣс. *Все собгалъ въ кучу.* **—ся**, тискаться, продираться въ тѣснотѣ. *Вобгался,* втѣснился.

Бдѣть, не спать, не дремать; быть въ яви, на яву, не во снѣ; бодрствовать, не смыкать глазъ; *спв.* жить *(у васъ живутъ, у васъ не повалимся?* т. е. не спятъ еще? *аржн.);* ||блюсти, надзирать, смотрѣть неусыпно. *Бдя́щій* или *бдю́щій мужикъ пск.* (вм. *бдящій*), бдительный, старательный, рачительный, ретивый, усердный къ работѣ. **Бдѣ́ніе** ср. бодрствованіе, провожденіе времени безъ сна; попеченіе, раченіе, заботливость; *всенощное бдѣніе,* церковная служба, въ которой вечерня соединяется съ утреней. **Бди́тельный,** стерегущій, чуткій, бодрствующій, неусыпный, заботливый, блюстительный, внимательный, усердный; **—ность** ж. свойство или качество это; **бди́тель** м. **—ница** ж. наблюдатель, попечитель, рачитель, блюститель. [**Бдю́щій,** усиленно старательный. *пск.* Опд.]

[**Бе** см. *ба́ка*].

Беатифика́ція ж. лат. въ римск. церк. обрядъ признанія усопшаго богоугодпымъ, блаженнымъ, мѣстнымъ святымъ. *Канонизація,* пріобщеніе къ лику святыхъ вообще.

[**Бебе́кать** см. *бе́кать*].

Бебень м. кузовъ? набитый мѣшокъ? *Стоитъ разсоха, на разсохѣ бебень, на бебенѣ махало, на махалѣ зѣвало, на зѣвалѣ чихало, на чихалѣ мигало, на мигалѣ островъ, въ острову звѣри;* человѣкъ. **Бе́бехи** м. мн. *юж.* животы, черева, кишки. **Бебе́ня** ж. *вло.* родъ кулаги, заварихи. саламаты.

Бегемо́тъ м. большое неуклюжее животное, гипопотамъ, Hippopotamus amphibius, живущее въ болотахъ жаркихъ странъ; болотная корова.

Бегинре́й морс. нижній рей (поперечное дерево) задней (третьей), меньшой мачты, бизаньмачты; на немъ нѣтъ своего паруса, какъ на грота- и фока-реѣ, а къ нему только притягиваются *шкотами* нижніе углы паруса второго яруса, марселя (на бизань-мачтѣ *крюсель*). *Бегинбра́сы, бегинтопена́нты* пнр. см. *брасы, топенанты.* Для означенія вооруженія и оснастки одной изъ мачтъ, передъ названіемъ вещи ставится названіе мачты: *гротъ, фокъ, бизань;* но вм. *бизань* въ иныхъ случаяхъ говорятъ *бе́гинь;* для продолженія мачтъ, второго и третьяго колѣна ихъ, *гротъ* остается пензмѣнимымъ, *фокъ* измѣняется въ *форъ,* а *бизань* и *бегинь* въ *крюсъ;* см *бизань.*

Бегъ, бекъ, бій м. упгр. *въ сопредѣльн. съ Азіею областяхъ нашихъ, гдѣ есть тур. или татр. племена:* старшина, начальникъ, голова, родоначальникъ; почотный, по роду или богатству, обыватель. *Киргизскіе султаны, старшины и біи. Горскіе князьки и беки.*

Бедра́ ж. **бедро́** ср. [**бедо́рка** ж. *симб.* Оп.] верхняя половина всей ноги́ или нижней конечности; часть отъ таза до колѣна; лядвея, ляшка. **Бедро́вая** или **бе́дреная** *кость,* **бедо́рный** *мосолъ,* длиннѣе и толще всѣхъ костей; она вставлена головкою колѣнчатаго вертлюга въ глубокую лунку таза, а жолобчатымъ мослакомъ нижняго конца стыкается въ колѣнѣ съ большою берцовою костью; ||иногда *бедромъ* зовутъ одну только верхнюю половину его, окорокъ, часть пониже чреслъ или поясницы. *Быть было быдь, да случилисъ деньги при бедрѣ. Какъ деньги при бедрѣ, такъ помогутъ при быдѣ. На бе́дра палъ,* на́-ноги, разбитъ параличомъ. **Бедра́ный,** бедо́рный. **Бедри́стый, бедо́рчатый,** у кого большія или сильныя лядвеи, бе́дра. *Кто голенастъ, а кто бедерчатъ.* **Бе́дреникъ,** набедренникъ. **Бедренёцъ,** раст. Pimpinella Saxifraga, дрибчастоезелье, и Potentilla anserina, гусиная-травка, гу́сенница, гусячьи-лапки, колечки, столистникъ. **Бедра́на,** дерево Cydonia vulgaris, айва, квитъ, пигва, гунна, гутей. **Бе́дрить** *пск.* валиться на́ бокъ, налегать бокомъ, наваливаться на одно бедро. *Лошадь бедритъ въ сохѣ. Сбе́рдить,* или *сбе́дрить,* отступиться, спятиться, двоякаго произв.: *бе́рдить,* откачиваться взадъ, какъ ткацкое *бердо;* а *бе́дрить,* уклоняться бокомъ. **Бедре́цъ** м. *астрх.* родов. назв. бедерчатыхъ земляныхъ мышей

[Бежалты́нной, пятиалтынной, монета въ 15 коп. сер. *твер.* Оп.].

Бе́за ж. *орл.* кустъ или деревцо Syringa vulgaris, сирень, синель.

Безаге́нтный *дѣлецъ;* **—ое** *общество.*

Безадвока́тный *подсудимый; — судъ.*

Беза́дресное *письмо нашлось въ почтовомъ ящикѣ.*

Безадъю́нктная *каѳедра.*

Безадъюта́нтный *генералъ.*

Безака́ѳистный *молебенъ.*

Безакци́зный *привозъ этого товара разрѣшонъ.*

Безала́бе(о)рный, безтолковый, безпорядочный, неурядливый, взбалмошный, сбре́ховатый, неразумный, шальной; **—ность** ж. безтолковость; **безала́борщина** ж. безтолочь. **Безала́борить,** сумасбродить, распоряжаться безъ толку; **безала́борничать,** то же, но длительнѣе: всегда или долго безалаборить.

Безалты́нный *голышъ.*

Безамана́тное *подданство.*

Безамба́рный *дворъ,—хозяинъ.*

Безамбразу́рный *брустверъ,* для пальбы черезъ банкъ.

Безамуни́чный *солдатъ не воинъ.*

Безапеляціо́нный *судъ,* не допускающій взноса дѣла.

Безармату́рный *гербъ.*

Безарма́чный *ямщикъ,* **безарма́чникъ,** безкафтанникъ.

Безарома́тный *цвѣтокъ,* непахучій.

Безатама́нная *артель, что снопъ безъ свясла.*

Безатеста́тный *чиновникъ.*

Безатмосфэ́рная *луна.*

Базбары́шный, безвыгодный, безприбыльный; некорыстный.

Безба́тешный, безбрачно рожденный; **безба́тьковье, безба́тьковщина,** то же, какъ состояніе или ||какъ личность; || *пск.* самовольство, своеволіе дѣтей, ослушаніе отцу-матери; не́слухъ, своевольникъ; || ребенокъ, брошенный безъ надзора.

Безблагода́тная *сила хила́.*

Безбо́жіе ср. воображаемое состояніе кого или чего при отсутствіи Бога, божества; ||отрицаніе бытія Божія, полное безвѣріе, [атеизмъ]; ||непризнаваніе воплощенія Господня. **Безбо́жникъ** м. **—жница** ж. невѣрующій въ Бога, отрицающій бытіе Его; ||беззаконникъ, нечестивецъ, незнающій страха Божія, живущій завѣдомо во злѣ, во грѣхахъ. **Безбо́жный** *человѣкъ;* безсовѣстный, нечестивый, злодѣйный, беззаконный. **Безбо́жничать,** жить безбожно, беззаконно, нечестиво, вопреки божескимъ законамъ; кощунствовать, богохульничать. **Безбо́жничанье** ср. поступки, дѣла́ или рѣчи этого рода. **Безбо́жить** кого, лишить Бога, вѣры въ Него, отымать вѣру; дѣлать безбожнымъ; **безбо́жѣть,** лишаться вѣры, становиться, по дѣламъ своимъ, нечестивымъ; лишаться кумировъ, истукановъ своихъ. *Самоѣды обезбожѣли: своихъ божковъ лишились, нашего Бога принять не умѣютъ.*

Безбо́кій, у кого или у чего бока впалые, или нѣтъ одного бока; однобокій, кривобокій. *Безбокая лошадь. Безбокій ящикъ.*

Безбо́ліе ср. отсутствіе боли; **безбо́льный,** не болящій, не производящій боли; **безболѣ́зненный,** не производящій болѣзни; неболѣющій, здоровый. **Безболѣ́зненность** ж. состояніе безболѣзненнаго, здороваго; здоровье, здоровость.

Безборо́дый, не имѣющій бороды; **безборо́дка** об. кто или что безъ бороды, безъ бородки. *Ключъ, перо безборо́дка.*

Безбо́язный, безбоя́зненный, безстрашный, неустрашимый, отважный рѣшительный; ||безопасный, неугрожающій, невнушающій опасенія. *Иди смѣло, это дѣло безбо́язное.* **Безбоя́зненность, безбо́язнь** ж. отважность, неустрашимость.

Безбра́нный, бывающій безъ ссоры, брани, драки, войны; мирный, кроткій, безмятежный, тихій.

Безбра́чный *бытъ* или *жизнь,* **безбра́чіе** ср. **—чность** ж. бытъ холостой, одинокій, безсемейный; состояніе незамужнее, неженатое. || Сожитіе безъ законнаго брака, безъ повѣнчанія. Окончаніе *—іе* болѣе указываетъ на состояніе; *—ность* —на качество.

Безбро́вый, у кого нѣтъ бровей или онѣ очень жидки.

Безбрю́хій, у кого животъ малъ, плоскій или впалый.

Безбу́рная *пристань,—жизнь,* безмятежная, спокойная. **Безбу́рность** *иныхъ полосъ океана извѣстна плавателямъ.*

Безбѣ́дный, безъ бѣдъ, или || безъ бѣдности. *Жизнь его спокойна и безбѣдна,* **безбѣ́дственна,** онъ не зналъ бѣдъ. *Дальнее плаваніе не безбѣдное дѣло,* оно можетъ быть бѣдственно, *не* **безбѣдо́вно.** ||*Жизнь безбѣдная,* не бѣдная, съ достаткомъ, зажиточная. **Безбѣ́дность, безбѣ́дица** ж. *пск.* **безбѣ́дина,** зажиточность, достаточность, довольство, избытокъ.

Безве́дріе ср. **безве́дреница** ж. непогода; не́погодь; ненастье; пасмурная, вѣтреная и дождливая погода. **Безве́дреное** *лѣто.*

Безвёрстый или **безвёрстный,** необставленный верстовыми столбами. *Ѣхать безверстною доро́гою скучновато.*

Безве́рхій *домъ.* **Безверхо́вая** *шуба.* **Безверши́нный** *бубъ.* **Безверхо́вное** *управленіе.* **Безве́ршить** *деревья.*

Безвесе́льный *челнъ.*

Безвеще́ственный, невещественный; безтѣлесный, безплотный, не принадлежащій вещественному міру; существенный, сущный, либо духовный. **Безвеще́ственность** ж. состояніе всего невещественнаго.

Безви́дный, невидный; неказистый, невзрачный. **Безви́дность** *товара незаманчива.*

Безви́нный, безвино́вный, невинный, невиновный, неповинный, непричинный, непричастный винѣ, не виноватый въ чомъ; ||въ высш. знач. *безвиновный* получаетъ смыслъ обратный: безпричинный, безначальный, самобытный, источникъ всякаго бытія, начало жизни. **Безви́нность, безвино́вность** ж. сост. по знач. прлг. **Безви́нно** *наказанъ,* напрасно, понапрасну, безъ вины и причины.

Безвкла́дный, не положившій вклада, взноса. *Мы принимаемъ и безвкладныхъ монаховъ; мы принимаемъ ихъ безвкладно.*

Безвку́сіе ср. отсутствіе, недостатокъ чувства вещественнаго или изящнаго вкуса въ человѣкѣ или въ вещи; **безвку́сица**, ж. невкусное блюдо или некрасивая, неизящная вещь; смѣсь и нестрота. **Безку́сный**, о пищѣ: невкусный, непріятный на вкусъ; о вещи: сдѣланный некрасиво, неизящно. **Безвку́сность** ж. состояніе, свойство это, болѣе о вкусѣ пищи.

Безвла́жный, невлажный, несырой, неволглый, немокрый, сухой. **Безвла́жность**, сухость.

Безвла́стіе ср. недостатокъ, отсутствіе власти. **Безвла́стный**, безсильный; || безначальственный. **Безвла́стность** ж. состояніе безвластнаго, лишеннаго власти. **Безвла́стить** кого, лишать силы, власти. *Общее неуваженіе безвластитъ начальника. Смуты обезвла́стили князя.*

Безвла́сый, безволо́сый.

Безво́дный, о мѣстности: бѣдный водою, маловодный, или вовсе лишенный воды; о времени: сухменный, сухой; о химич. составѣ тѣлъ: не содержащій вовсе воды, ни даже въ сокрытомъ, сухомъ видѣ. **Безво́дность** ж. бытъ, состояніе безводнаго; **безво́дье** ср. **безво́дица** ж. недостатокъ водъ, рѣкъ, озеръ, источниковъ; оскудѣніе водою; бездо́ждица, сушь, сухмень, засуха. *Одольли насъ въ степяхъ безкормица и безво́дица.*

Безвозбра́нный, невозбраняемый, безпрепятственный, дозволенный, разрѣшенный, допускаемый. **Безвозбра́нность** ж. безпрепятственность, отсутствіе запрета, помѣхъ, затрудненій.

Безвозвра́тный, безповоротный, безобра́тный, невозвратимый, не могущій быть обращенъ, возвращенъ, утраченный навсегда. **Безвозвра́тность** ж. состояніе по знач. прлг., невозвратимость, невозможность возврата. **Безворота́ты** нар. *арх.* безповоротно, безъ отдачи. *Дай взаймы безворотяты.*

Безвозду́шный, не содержащій въ себѣ воздуха. *Безвоздушное пространство*, пустопорожнее, въ которомъ нѣтъ вовсе воздуха. **Безвозду́шность** ж. отсутствіе воздуха.

Безвозме́здный, **безме́здный**, безъ всякой мзды, награды, платы; даровой, даровенный; неоплатный; безкорыстный, ничѣмъ невознаграждаемый. **Безвозме́здность**, **безме́здность** ж. **безме́здіе** ср. состояніе дѣла, труда, поступка, неполучившаго никакой платы, [никакого] вознагражденія. [Ср. *безме́здіе*].

Безво́зрастный, не достигшій полнаго возраста, малолѣтный, несовершеннолѣтній, неполнолѣтній.

Безвои́нственный, не имущій воинства, воинской силы, рати. **Безвои́нственный**, миролюбивый, не любящій брани; беззащитный; робкій.

Безволи́ть кого, лишать воли, свободы дѣйствія. *Нищета безволитъ. Бары насъ обезволили.* **Безво́лье** ср. неволя, бездѣйствіе по безсилію. *Мы люди безво́льные*, подневольные. *Безвольный, что бездольный. Бользнь, дѣло безвольное.* || Слабый, шаткій, несамостоятельный, безхарактерный.

Безволненный, сущій безъ волненія; не подверженный волненію; || *тихій, спокойный, безмятежный, кроткій.

Безволоки́тный, непроволакиваемый, не откладываемый вдаль; немедленный, скорый, спѣшный, незадерживаемый.

Безволо́сый, лысый, плѣшивый, голый, гладкій. **Безволо́сье** ср. или **безволо́сица** ж. недостатокъ, отсутствіе волосъ, лысота́, лысость, плѣши́вость. **Безволо́сить** кого *(обезволо́сить)*, лишать волосъ, дѣлать плѣшивымъ.

[**Безво́лье**, **безво́льные** см. *безво́лить*].

Безво́нный, въ чомъ нѣтъ никакого ду́ха, вони, запаха; невопючій, недушистый; неухающій, безароматный.

Безворо́тный *дворъ*.

[**Безворотя́ты** см. *безвозвратный*].

Безво́рсое *сукно*, запошенное.

Безво́тчинный *дворянинъ*, **безво́тчинникъ**, безпомѣстный.

Безвре́дный, невредящій, не наносящій вреда, зла, порчи, убытка. **Безвре́дность** ж. состояніе, свойство безвреднаго.

Безвре́менный, несвоевре́менный, не въ свою пору дѣлаемый или случающійся; некстати, не́впору, не къ нуждѣ, не такъ или неладно происходящій; нежеланный, непріязненный; несчастливый, бѣдственный. **Безвре́ме́нность**, ж. неумѣстность чего, по времени или по дѣлу. **Безвре́менье** ср. **безвреме́нница** ж. непогода, ненастье; || невзгодье, несгода, бѣдовое время, случай; зли́дни; бѣда, несчастье, горе, неудача. *Время красить, безвременье старитъ. Было время, осталось одно безвременье. Безвременье придетъ — все добро какъ мыломъ возметъ. Безвременьеце пришло тяжкое. Въ ты поры холопу время, когда господину безвременье. Не радуйся чужому безвременью, самъ подъ Богомъ ходишь. Старина споринá, новизна безвременщина.* **Безвреме́нникъ** м. **безвреме́нница** ж. бѣдовикъ, несчастливецъ, которому ни въ чомъ нѣтъ счастья. || *Безвреме́нница* раст. Colchicum autumnale, осенница, зимовикъ. **Безвреме́нничать**, **безвреме́нствовать**, жить въ невзгодьѣ. въ безвремяньѣ.

Безвыводный, **безвыводно́й**, постоянно гдѣ пребывающій, невыводимый, неусылаемый. *У насъ безвы́водный постой. Безвыводна́я невѣста*, взятая безъ уплаты за нее вывода, выводно́го, выводныхъ денегъ. *У насъ господа отдаютъ дѣвокъ безвы́водно.*

Безвы́годный, не дающій выгоды, пользы, мзды, барыша; безприбыльный, безбарышный, нескорыстный. **Безвы́годность** ж. отсутствіе выгоды, барыша. **Безвыго́дникъ**, —**ница**, безплодная скотина, птица напр.

Безвы́гребный, что не выгребается, остается всегда въ засыпкѣ. *У лошадей кормъ безвыгребный, овесъ лежитъ безвыгребно.*

Безвы́ручный, не дающій выручки, дохода, барыша; о долгѣ: безнадежный. *Попалъ въ безвыручную кабалу.*

Безвы́тный *мужикъ*, *ниж. прм.* нетягловый, безтягольный, у котораго нѣтъ земли и который не платитъ податей; || слабосильный, маломочный, который мало ѣстъ, на котораго ненужно пая, доли пищи, выти. *Безвытно вьюку не изживешь.* **Безвытить** кого, лишать доли, пая, участка; || оставить безъ ѣды.

Безвы́ходный, безотлучный, невыходящій, не уда-

ляющійся откуда. *Это моя безвыходная сидѣлка* || Неисходный, нескончаемый, неисчерпаемый, неизживный. *Онъ попался въ безвыходную бѣду; это безвыходная ловушка.* **—ность**, состояніе, качество по прлгт. *Безвыходность такого бѣдственнаго положенія очевидна.*

Безвы́чурный, простой, неприхотливый, непричудливый, незатѣйливый, нестранный. *Это безвычурный, дѣльный разсказъ. Онъ человѣкъ безвычурный, простой.* **Безвы́чурность** *первое условіе изящнаго.*

Безвы́ѣздный, никогда не уѣзжающій, постоянно гдѣ пребывающій. *Это безвыѣздный гость нашъ; онъ тутъ безвыѣздно.*

Безвѣ́домый, невѣдомый, неизвѣстный, скрытный, или случайно не дошедшій до чьего свѣдѣнія. *Не люблю я безвѣдомыхъ отлучекъ прислуги.*

Безвѣ́ріе или **безвѣ́рство** ср. отсутствіе въ человѣкѣ вѣры, исповѣданія; недостатокъ душевнаго убѣжденія въ святыхъ и вѣчныхъ истинахъ. **Безвѣ́рный**, принадлежащій къ безвѣрію, держащійся его. **Безвѣ́ръ** м. **безвѣ́рщина** ж. собир. человѣкъ, у котораго нѣтъ вѣры, который все отрицаетъ. **Безвѣ́рствовать**, быть безъ вѣры, не признавать истинъ вѣры.

Безвѣ́стіе ср. неимѣніе вѣстей, извѣстія о чомъ, безъизвѣтіе. **Безвѣ́стный**, [**безвѣ́стый** *пск.* Онд.], скрытый, неизвѣстный, безъизвѣстный, невѣдомый, незнаемый, о чомъ или о комъ нѣтъ вѣстей, свѣдѣній, извѣстій. *Мужъ ея въ безвѣстной отлучкѣ. Это безвѣстное дѣло.* **Безвѣ́стность** ж. состояніе безвѣстнаго. **Безвѣ́стить** кого, покидать безъ вѣстей; перенимать и таить, скрывать вѣсти. *Неисправность почты безвѣститъ меня.* [Ср. *безъизвѣстіе*).

Безвѣ́тріе ср. или **безвѣ́трица** ж. отсутствіе вѣтра, тишина, тишь, за́тишь, морс. штиль. **Безвѣ́треный**, тихій, за́тишный. *Безвѣтреный день; безвѣтреное мѣсто.* **Безвѣ́треность** м. состояніе безвѣтрія, за́тиши. **Безвѣтри́льный**, безпарусный. **Безвѣ́трить** кого *(безвѣтрить)* лишать вѣтра; **безвѣ́трѣть**, лишаться вѣтра; безлич. о погодѣ: дѣлаться затиши.

Безвѣ́чье, увѣчье, калѣ́чество, болѣзненное состояніе, отъ недуговъ или отъ какихъ насилій, дѣлающее человѣка неспособнымъ къ работѣ. **Безвѣ́чный**, увѣчный, калѣка, разслабленный. **Безвѣ́чить** кого, увѣчить, быть причиною увѣчья, калѣчества или смерти чьей; || *удручать, обременять не по силамъ; **—ся**, безвѣчить себя, или || быть кѣмъ или чѣмъ обезвѣчену.

Безгла́вый, у кого или чего нѣтъ головы́. **Безгла́вить** кого, рубить голову; лишать главы́, правителя. *Смуты безглавятъ царства. Преступникъ обезглавленъ. Буря обезглавила церковь.*

Безгла́зый, лишонный зрѣнія, слѣпой, невишной, темный; болѣе уптрб. въ знч. лишившійся одного или обоихъ глазныхъ яблокъ.

Безгла́сіе ср. болѣзненное состояніе, въ которомъ человѣкъ лишонъ голоса, говоритъ шопотомъ, **безголо́сица, безголо́сье.** || Нѣмота, если человѣкъ, при голосѣ, лишонъ способности говорить. || Отсутствіе голоса, въ знч. власти, мнѣнія, самостоятельности; || отсутствіе гласной буквы, звука, по произносимости, выговору. **Безгла́сный**, безголосый, одержимый недугомъ безгласія. || Лишонный вовсе способности говорить, безсловесный, нѣмой. || Не имѣющій законнаго пра́ва подавать голосъ. || Не могущій оглашать своего мнѣнія, по обстоятельствамъ или по недостатку воли, самостоятельности; человѣкъ безъ вѣса и вліянія. || О буквахъ: не имѣющій своего звука, голоса, произношенія; буквы ъ и ь называются безгласными и полугласными. || Негла́сный, невѣдомый, неоглашонный, не всѣмъ, не всякому извѣстный, содержимый болѣе или менѣе въ тайнѣ. **Безгла́сность**, состояніе человѣка, не могущаго подать своего голоса, высказать своего мнѣнія; || безвластіе, безсиліе въ дѣлахъ, распоряженіяхъ; || негласность, неоглашеніе чего, пребываніе чего въ тайнѣ, въ неизвѣстности. **Безголо́сый**, у кого вовсе нѣтъ голоса или голосъ слабый, невнятный; || у кого нѣтъ пѣвчаго голоса. *Безголо́сая гончая*, которая гонитъ молча, не лаетъ, молчанъ. **Безгла́сить, безголо́сить** кого, лишать голоса, власти; заставлять молчать. *Я осипъ, обезголо́сѣлъ. Хрипота обезголо́сила, стѣсненія обезгла́сили его.*

Безглу́здый *юж. запд.* безсмысленный, безтолковый; безмозглый.

Безгно́йный, *безгнойная язва*, сухая, негноящаяся.

Безгнѣ́вный, кто не гнѣвается, не сердится, или въ чомъ нѣтъ признака гнѣва. *Разсудительный, безгнѣвный отвѣтъ.*

Безгнѣ́здый, [**безгнѣ́здный**] [произн. *безгнёзд-*], не имѣющій гнѣзда. *Живетъ безгнѣздой кукушкой.*

Безго́да ж. *вят.* **безго́дье** ср. **безго́дница, безго́душка** ж. невзгодье, безвременье, бѣдствіе, несчастье, неудача, злыдни. *Безгодушка злая припадетъ, совсѣмъ повалить (задавить) хочетъ.* **Безго́дный**, довременный, досрочный, ранній, преждевременный. *Онъ умеръ безгодною смертію.* || Негодный, неумѣстный. *Безго́дная лошадь*, вышедшая изъ лѣтъ, у которой не видать уже лѣтъ по зубамъ, т. е. старѣе девяти. **Безго́дить** кого, несчастливить; *не безгодь меня*, не бездоль, не обижай.

Безголо́вый, безглавый, у кого или у чего нѣтъ головы́. || *Тупой, глупый; безпамятный, малоспособный. *Замоло́ла безголова*, коловоротъ. *Турки валятся какъ чурки; а наши, слава Богу, стоятъ безголо́вы;* объясненіе раешника. **Безголо́вное** *дѣло* или **безголо́вье** ср. уголовное. *Ты чего надѣлалъ? вѣдь это безголовье!* **Безголо́вщина** ж. рѣзня, убійство; драка, побоище. **Безголо́вокъ** м. животное или вещь безъ головы́, безъ головки. *При разборѣ дичи безголовокъ отбирай особо.*

***Безголо́сый** [, **безголо́сить, безголо́сица, безголо́сье**] см. *безгласіе.*

Безго́рбый, неимѣющій горба, негорбатый. **Безгорбы́льный**, о доскахъ или тесѣ: съ исключеніемъ горбылей, однѣ доски.

Безго́рдостный, чуждый гордости, негордый, негордящійся.

Безгосуда́рный стар. лишонный государя, правителя; *безгосударное время* или **безгосуда́рство** ср. междуцарствіе.

Безгра́мотный, безписьме́нный, не знающій грамоты, не умѣющій ни читать, ни писать, или полуграмотный, читающій, но не пишущій;

плохой писака, пишущій неправильно, безграмотно. *Безграмотнаго въ попы не ставятъ. Безграмотный не безпамятный.* **Безгра́мотность** ж. незнаніе грамоты, какъ свойство; **безгра́мотство** ср. то же, какъ состояніе. **Безгра́мотникъ** м. —**ница**, ж. неграмотный человъ. *Нужда и нищета* **безграмотятъ**. *Народъ* **безгра́мотѣетъ** *отъ безкнижья.*

Безграни́чная *вселенная,—любовь,—дружба,* безпредѣльная. **Безграни́чность** *самовластія.*

[**Безгра́нный:**] **безгра́нное** *тѣло,* облое, округлое. **Безгра́нникъ** м. нпр. шаръ, элипсоидъ нпр. **Безгра́нность** ж. свойство по прил.

Безгри́бный, о времени или мѣстности, не производящій грибовъ; **безгри́бье** ср. недостатокъ грибовъ, губъ, неурожай на нихъ.

Безгри́вый, не имѣющій вовсе гривы или весьма малую.

Безгро́зное *лѣто. Безгрозная острастка.* **Безгро́зица**, пора, когда не бываетъ грозы, грома, молніи и дождей; || распущенность, безнаказанность, своеволіе, отсутствіе страха.

Безгру́бостный, негрубый, почтительный, вѣжливый.

Безгру́дый, слабогрудый, пологрудый, плоскогрудый, узкогрудый.

Безгрѣхо́вный, **безгрѣ́шный**, непричастный грѣху, негрѣшный, не противный закону Божію, не парушающій его; непорочный, чистый, неповинный. *Нѣтъ безгрѣховнаго человѣка. Безгрѣшное дѣло. Одинъ Богъ безгрѣшенъ. Единъ Богъ безъ грѣха.* **Безгрѣхо́вность, безгрѣ́шность** ж. непричастность грѣху, состояніе безгрѣшнаго, праведность.

Безгу́бый, не имѣющій губъ. *Безгубая ты курица.* **Безгу́бица, безгу́бье** *запд. сиб.* безгрибье, недородъ на губы, грибы.

Безгумо́нникъ, безгумо́нный *хозяинъ, ниж.* плохой крестьянинъ; дурной хозяинъ, у котораго ни гумна, ни хлѣба.

Безгу́нникъ м. **безгу́нный** *голышъ, влд.* нагой бѣднякъ, у котораго и одежи нѣтъ. *И безгунный не безъ савана.*

Безда́нный, свободный отъ всякой дани, сбора, оброка. *Безда́ромъ, безпбшлинно*, даромъ, ни за́ что про́ что; ни съ того ни съ сего. **Безда́нность** ж. состояніе безданнаго; **безда́нникъ, безда́нецъ** м. **безда́нщина** ж. собир. не платящіи дани, подати. *Есть у насъ* (въ Сиб.) *инородцы двоеданцы, есть и безданцы.* **Безда́нница** ж. собир. безданцы; || ж. невѣста безприданница.

Безда́рный, у кого нѣтъ дарованій, способностей, самостоятельной производной силы, говор. болѣе о художникѣ, писателѣ. **Безда́рность** ж. отсутствіе даровитости, состояніе бездарнаго. **Безда́рничать**, работать, трудиться, производя только вещи бездарныя; **безда́рствовать**, жить въ бездарности. *Бездарный труженикъ. Бездарность завистлива.*

Бездве́рный, не имѣющій дверей, т. е. входа или затворовъ.

Бездво́рный, бездворо́вый, не имѣющій двора, дома, хозяйства; бобыль, безтягольный; живущій не па *усадьбѣ*, а въ *келейномъ*, безземельномъ ряду *(ниж.)*. **Бездворо́вникъ** м. бобыль, нетяглый мужикъ; вообще, шатунъ безъ пристанища, безъ скрывища и бывища. **Бездво́рить** кого, разорять, лишать крова, дома, хозяйства. *Огонь бездворитъ мужика, да вино. Обездворить кого; погорѣли мы и обездворѣли.* **Бездво́ричать**, жить безъ дома и хозяйства; шататься, проживать на сторонѣ, въ людяхъ.

Безде́нежный, не имѣющій денегъ; || безпла́тный, даровой. *Онъ человѣкъ безденежный; казна моя безденежна; безденежный отпускъ хлѣба. Безденежный вексель*, ложный, выданный безъ уплаты денегъ. **Безде́нежность** ж. или лучше **безде́нежье** ср. недостатокъ въ деньгахъ; пора, время, когда нѣтъ денегъ; состояніе неимущаго. *На деньгу судъ, на безденежье не осудъ. Безденежье передъ деньгами.* **Безде́нежникъ** м —**ница** ж. у кого нѣтъ денегъ, ихъ мало. **Безде́нежить** кого, разорять, лишать денегъ. *Неурожай безденежитъ мужика.* **Безде́нежѣть**, оставаться безъ денегъ, безъ доходовъ, бѣднѣть. *Обездѣнежила насъ безторжица. Я совсѣмъ обездѣнежѣлъ.*

Бе́здна ж. неизмѣримая глубина; бездонная пропасть; крутой, глубокій обрывъ, яма, круть. *Никто не измѣрилъ бездны океана. Въ горахъ Уральскихъ есть пропасти и бездны, въ которыя лучъ солнца не проникаетъ. *Бе́здна бездну призываетъ*, о соблазнѣ. **Въ немъ бездна ума; это бездна премудрости.* || Про́пасть, тма, неизмѣримое или неизвѣстное множество, обиліе. *У насъ нынѣ родилась бездна яблокъ.* || Адъ, преисподняя, кромѣшная. *Грѣхи любезны доводятъ до бездны.* **Безд**о́**нный**, у чего нѣтъ дна; || весьма глубокій; || ничѣмъ ненаполни́мый; || ненасытный мотъ, расточитель; безпамятный человъ. *Какъ въ бе́здонную кадку. Бездонной кадки водою не наполнить. Неразумнаго учить, въ бездонную кадку воду лить. *Бездонная кадка* или *яма*, расточитель. *Бездонная бочка*, у которой одно или оба дна высажены. **Безд**о́**нье** ср. **безд**о́**нникъ** м. или —**ница** ж. бездна, про́пасть, провалъ, большая глубина; *арх.* непроходимыя, бездонныя болота, затянутыя сверху зыбуномъ, трясиной. **Безд**о́**нокъ, безд**о́**нышъ** м. дуплистый пень, лагунъ трубою, безъ дна; бездонный у́дей *(южн.)*, ставимый надъ *подкопомъ*, надъ ямкою; дурной способъ пчеловодства.

Бездо́ждный, бездо́**жжій**, не содержащій въ себѣ, не приносящій дождя: *Бездожжая туча;* || лишенный дождей, сухой, сухменный, о мѣстѣ или порѣ. **Безд**о́**ждіе, безд**о́**жье** ср. **безд**о́**ждица, бе́здожь** ж. *арх.* продолжительное отсутствіе дождя, засуха; || сорная трава при плохихъ всходахъ, отъ засухи: *стебенитъ бе́здожи*, полоть траву; || трещины въ землѣ отъ засухи. **Безд**о́**ждить**, лишать кого дождя. *Знать грѣхи наши бездождятъ нивы наши.*

Бездои́мочный, бездои́мный, сполна уплаченный, безъ недоимки собранный или внесенный. *Это бездоимочная волость.*

Бездоказа́тельный, ничѣмъ недоказанный, безъ доводовъ, улекъ, доказательствъ или убѣжденій; голословный. **Бездока́занность** ж. отсутствіе доказательствъ; **бездоказа́тельность** ж. то же; голословность, невозможность доказать что при извѣстныхъ данныхъ. *Бездоказательная жалоба, —ый донос.*

Бездокла́дный, не подлежащій докладу, свободный отъ него. *У него бездокладный входъ къ министру. Нынѣ бездокладный день*, свободный, т. е. не докладываются начальнику бумаги.

Безда́лжный, на комъ нѣтъ долго́въ, незадолжавшій. *У меня бездолжное имѣніе; жизнь моя безда́лжная.* **Безда́лжностный**, на комъ или у кого нѣтъ должности, безмѣстный.

Безда́льный, бѣдовикъ, несчастливецъ, человѣкъ, которому не выпало доли, части, счастья. *Бездольному нигдѣ мѣста нѣтъ.* || Ботанич. говоря о *сѣменныхъ* доляхъ, о всходныхъ листьяхъ: растенія, у которыхъ нѣтъ долей этихъ, acotyledones; это именно низшіе два класа, растенія безцвѣтковыя: *хвощи, папоротники, плауны, мхи, ягели, грибы, водоросли.* **Безда́льникъ** м. **безда́льница** ж. бѣднякъ, несчастливецъ, горемыка. **Безда́лить** кого, лишать надѣла, доли, части, на́я, безучастить; || лишать счастья, удѣла, участи, разорять, обижать, притѣснять. *Ты за что бездолишь меня, злая судьба? Бездолятъ меня сосьди, земли́ не даютъ.* **Безда́льничать**, жить безъ доли, бѣдовать, горемыкать. **Безда́лье**, [**безда́льице**, смягч. *волог.* Опд.] ср. **безда́лица** ж. невзгода, бѣда, горе, несчастье, продолжительное бѣдствіе, безвременье, злыдни, плохая судьба; **безда́льщина** ж. бездолье, невзгода судьбы, рока; || бездольный людъ. *Нася́нки—бездольщина.*

Безда́мный, у кого нѣтъ своего дома, крова, пристанища, пріюта. **Бездомо́вый, бездомо́вный**, либо бездомный, либо плохой хозяинъ, неимѣющій своего хозяйства. *Добрымъ словомъ и бездомный богатъ.* **Бездо́мить** кого, лишать крова, дома, избы́, пріюта; **бездо́мѣть**, лишаться дома. *Бѣда и богатаго мужика бездомитъ.* **Бездо́мникъ** м. **бездо́мница** ж. или **бездо́мокъ** и **бездо́мка**, кто безъ своего дома, безъ крова, жилища; шатунъ; бобыль. *И бездомокъ не безъ домовища.* **Бездомо́вецъ** или **бездомо́вникъ** м. **бездомо́вница** ж. у кого нѣтъ своего хозяйства, или кто плохо, дурно хозяйничаетъ и обнищалъ. **Бездо́мье**, [**бездомо́вничество**] ср., **безда́мица** ж. неимѣнье своего дома, жилища, [хозяйства, пріюта; бобыльничанье]; **бездомо́вье** ср. **бездомо́вица, бездомо́вщина** ж. плохое хозяйство, неустройство, неурядица въ домѣ, неумѣнье домовничать; || собир. бездомный людъ. **Безда́мничать, бездомо́вничать**, проживать въ людяхъ, на сторонѣ, безъ своего дома, избы́, жилья, крова, пріюта; || шататься по заработкамъ, батрачить; бобыльничать; || перегащивать то тутъ, то тамъ, выживать въ людяхъ.

[Бездо́нн-, **безда́нокъ, безда́нышъ,**] **безда́нье** см. *бе́здна.*

Бездоро́жье ср. **бездоро́жица** ж. плохая, едва проѣзжая дорога, особ. отъ распутицы, грязи; || время распутицы, дождей, грязи, по веснѣ и по осени. **Бездоро́жный**, о пути или о порѣ, гдѣ нѣтъ ѣзжалой, устроенной дороги, нѣтъ проѣзда. *Распутица бездоро́житъ насъ. Мы вовсе обездорожѣли, нѣтъ проѣзда.*

Бездохо́дное *имѣнье; бездоходный годъ,—оборотъ;—мѣсто.*

[Безду́рость ж., **безду́рье** ср. блажь, дурь. *пск.* Опд.].

Безду́шный, въ обширн. смыслѣ: неодушевленный безъ животной жизни, не принадлежащій къ царству животныхъ; || въ тѣсн. смыслѣ: не одаренный человѣческою душою; || лишившійся души, мертвый, умершій или убитый; || * поступающій такъ, будто бы въ немъ не было человѣческой души́, безчувственный къ страданіямъ ближнихъ, чорствый, холодный, самотный, себялюбивый. || Помѣщиковъ, шуточно, дѣлятъ, смотря по владѣнію ихъ, на *многодушныхъ, малодушныхъ* и *бездушныхъ. Бездушный* (дуть [!]) *мѣхъ*, плохой; — ыя (духъ, тепло) *дрова*, дающія мало тепла́. **Безду́шность** ж. свойство, качество бездушнаго человѣка, самотника. **Безду́шіе** ср. то же, какъ состояніе. **Безду́шникъ** м. —**ница** ж, бездушный челов., самотникъ, самолюбъ. **Безду́шничать**, поступать безсовѣстно, думая только о себѣ, не слыша нуждъ и страданій другихъ людей. **Безду́шить** кого, лишать души́, дѣлать бездушнымъ. *Корыстъ безду́шитъ человѣка.* **Безду́шѣть**, дѣлаться, становиться бездушнымъ.

Бездыха́нный, недышащій; неимѣющій дыханія, какъ вещь, какъ все неодушевленное, или утратившій его, умершій, мертвый. **Бездыха́нность** ж. состояніе это.

Бездышельная *коляска*, при которой нѣтъ дышла.

Безде́йствіе ср. покой, отдыхъ, косненіе, недвижность, недѣятельность; пребываніе въ покоѣ, въ положеніи ничего не дѣлающаго. **Безде́йственный**, находящ. въ семъ положеніи, состояніи; —**ность** ж. самое положеніе или состояніе это, покой, косность. **Безде́йствовать**, ничего не дѣлать вообще, покоиться, или же коснѣть по извѣстному дѣлу, предмету. **Безде́ятельная** *жизнь*, волею или неволею лишенная всякой дѣятельности, тѣлесной или умственной; лѣнивая, тунеядная; —**ность** ж. состояніе это. **Безде́лье, безде́лье** ср. досугъ, досужное время, свободное отъ дѣлъ, отъ работы, отъ занятій, должности; время отдыха, роздыха, покоя, когда нечего дѣлать; || лѣнь, скука и праздность. || Забава, неважное, ничтожное занятіе, ради скуки, отъ нечего дѣлать. || Отар. бездѣльничество, плутовство. *Отъ бездѣлья и песъ на вьтеръ взлаиваетъ. Дѣлова́ пора умъ даетъ, на бездѣлье дурь въ голову льзетъ. Люди за дѣло, а мы за бездѣлье. Ходилъ за дѣломъ, а пришолъ съ бездѣльемъ. Мѣшай дѣло съ бездѣльемъ, проживешь вѣкъ съ весельемъ*, или: *съ ума не сойдешь. Не учи бездѣлью, учи рукодѣлью. Отъ бездѣлья и то рукодѣлье.* **Безде́лица**, **безде́лка**, —**лочка** —**лу́шка**, —**лю́шка** ж. **безде́ли́** мн. малоцѣнная, ничтожная вещь или дѣло. **Безде́люга, безде́ля́**, то же, а также || пустой, бездѣльный человѣкъ, или **безде́ля́й, безде́лю́й** м. **безде́ловка** ж. праздный человѣкъ, тунеядъ. *Ваши дѣвушки кривотѣчеи* (ткать), *визгопряхи! «А ваши бездѣловки (недѣловки), непрядо́хи».* **Безде́льникъ** м. —**ница** ж. то же, праздный шатунъ; || промышляющій плутовствомъ, мошенничествомъ; безсовѣстный плутъ. *Безъ денегъ—бездѣльникъ.* **Безде́льный**, праздный, пустой; ничтожный, маловажный, малоцѣнный, нестоющій вниманія. *Бездѣльный человѣкъ;—трудъ.* **Безде́личный, безде́лковый, безде́лочный, безде́лу́шный**, — **лу́шковый**, къ **бездѣлкѣ**

относящ. **Бездѣльниковъ, —ницынъ,** лично имъ принадлежащій, свой; **бездѣльничій,** къ нимъ вообще относящійся, имъ свойственный. *Бездѣльничій обычай изъ подлобья глядить.* **Бездѣльническій,** то же, плутовской, воровской, мошенническій. **Бездѣльничество, бездѣльство** ср. поступки, дѣла этого рода; *бездѣльство,* ближе къ бездѣлью. а *бездѣльничество,* мошенничество. [**Бездѣличать,** сидѣть сложа руки, ничего не дѣлать. *арх.* Опд.]. **Бездѣльничать,** шататься праздно, безъ дѣла, тунеядничать; || обманывать, плутовать, мошенничать и обирать людей. *Онъ все только бездѣльничаетъ* или **бездѣлюжитъ, бездѣлюжничаетъ,** *а путнымъ не займется. Фабричные тутъ шалятъ, бездѣльничаютъ по дорогѣ, срѣзываютъ чемоданы. Отъ нечего дѣлать* **бездѣльничается,** безлич. *Лучше не понедѣльничать, да не бездѣльничать.* **Бездѣльничанье** ср. дѣла, поступки бездѣльника. *Добездѣльничался до сѣдой бороды. Набездѣльничалъ, такъ и отвѣчай. Вывездѣльничалъ гривенникъ. Побездѣльничавъ* (погулявъ), *да и за работу. Пробездѣльничалъ день. Разбездѣльничался, не умѣешь.* **Бездѣловать,** заниматься бездѣльемъ или быть въ праздности, отдыхать. *Побездѣловали праздники, погуляли, и довольно. Бездѣловать вещь,* балуясь портить. *Начто ножъ бездѣлуешь? Забездѣловали топоръ,* затупили, вызубрили. **Бездѣловщина** ж. бездѣлка и бездѣлье; || собр. праздный людъ; **бездѣльщина,** то же, въ знч. праздного люда, гуляющаго народа. **Бездѣлюжный,** мелочной, пичтожный; самый маленькій. **Бездѣлюжникъ, —ница,** члв. всегда запятый пустяками.

Бездѣтный, у кого нѣтъ своихъ дѣтей. *Бездѣтный умретъ, и собака* (по нѣмъ) *не взвоетъ.* **Бездѣтность** ж. состояніе это; **бездѣтство,** то же, болѣе какъ качество. **Бездѣтствовать,** пребывать бездѣтнымъ; не рожать дѣтей.

[**Бездѣятельн-** см. *бездѣйствіе*].

Безе́ ср. нескл. фрн. пирожное, взбитое изъ яичныхъ бѣлковъ на сахарѣ.

Безжа́лобный, необжалованный, на что не принесено или не можетъ быть принесено жалобы. **Безжа́лостный** или *смб.* **безжа́льный,** не знающій жалости, жали, сочувствія, состраданія; суровый, жестокій, чорствый, безпощадный. **Безжа́лостность** ж. свойство безжалостнаго существа или человѣка.

[**Безжа́лованный:**] **безжа́лованное** *мѣсто,* —**ая** *служба,* безмездная, безплатная, не дающая жалованья.

Безжа́лост-, 1. безжа́льный см. *безжа́лобный.*

2. **Безжа́льный,** не снабженный жаломъ, не имѣющій жала. *Муха насѣкомое безжальное.*

[**Безжелч-, безжен-** см. *безжолч-, безжон-*].

Безживо́тный, неживой, мертвый; безжизненный; || у кого полое, впалое брюхо; || человѣкъ безъ животовъ, безъ скота или имущества. **Безживо́тье** ср. бѣдность на животы, на скотъ. **Безжи́зненный,** неживой, мертвый, не имѣвшій или лишившійся жизни; бездушный. *Это безжизненный трупъ. *Какая безжизненная, мертвая степь!* **Безжи́зненность** ж. состояніе мертваго, неживого, бездушнаго, мертвота, мертвѣзна.

Безжи́льный, въ комъ или въ чомъ нѣтъ жилъ; || *Безжильные листья. Купи мнѣ безжильной говядины. Это человѣкъ безжильный.*

Безжо́лчный, у кого или у чего нѣтъ жолчи, или ея недостаточно; || *пежолчный, незлой, нераздражительный. **Безжо́лчность** ж. такое состояніе; **безжо́лчіе** ср. недугъ отъ недостатка жолчи.

Безжо́нный [безжо́нный], безбабій, не имѣющій жены; холостой или вдовый. **Безже́нство** ср. состояніе не женатаго. **Безже́нствовать,** жить одинокимъ, холостымъ или вдовымъ. **Безжо́нъ** м. холостякъ. **Безженихо́вая** *невѣста,* гдѣ женихъ пропалъ, не явился.

Беззабо́тный *человѣкъ,* нестарательный, легкомысленный, разсѣянный; || —**ая** *должность,* при которой нѣтъ заботъ, спокойная. *Беззаботнаго,* **беззабо́тника, —ницу** *ничто не гнететъ.* **Беззабо́тливый** *челов.,* чуждающійся, избѣгающій заботъ, хлопотъ, стараній; безпечный. **Беззабо́тность** ж. или **беззабо́тливость,** качество беззаботнаго, непредусмотрительнаго, безпе́чность, нерадѣніе, неречивость; косность.

Беззави́дный, незавидный, не стоющій назола или зависти. **Беззави́стный, беззави́стливый,** не причастный зависти, никому не завидующій, не сѣтующій о чужомъ благѣ. **Беззави́стность** ж. качество, состояніе незавидующаго,

Беззаве́тный, на что нѣтъ завѣта, завѣщанія или запрета; [|| не тайный, открытый; || безграничный, безусловный; || самоотверженный, ничѣмъ лично не дорожащій. Ак.].

Беззадо́рный, незадорный, несварливый, незадирающій.

Беззазо́рный, непредосудительный, неосуждаемый, непричиняющій стыда, безукорный, безупречный. **Беззазо́рность** ж. состояніе и свойство безукорнаго.

Беззака́зный, незапрещонный, дозволенный, разрѣшонный.

Беззако́льная *рѣчка,* на коей нѣтъ закола, перебоя, городьбы.

Беззако́нный, вообще означаетъ отсутствіе закона или неисполненіе его, небреженіе имъ, въ знач. закона Божьяго, государева, совѣсти и житейскаго; незаконный, противозаконный, недозволенный, запрещонный; противный правдѣ. *Беззаконное житье Богъ караетъ. Въ беззаконной землѣ нельзя жить. Беззаконный человѣкъ не гражданинъ. Беззаконный судъ не расправа. И въ той землѣ, гдѣ нѣтъ писаного закона, грабежъ дѣло беззаконное. Беззаконная свадьба,* противная уставамъ, по отношенію повѣнчанныхъ; *беззаконно сыграли свадьбу,* вопреки обрядамъ, обычаямъ. *Беззаконный законъ* (неправедный, неисполнимый, тяжкій) *творитъ законное беззаконіе* (своеволіе, неповиновеніе). *Беззаконный кличъ беззаконно и внемлется. Беззаконнымъ закономъ не писанъ.* **Беззако́нность** ж. отсутствіе законовъ; || неисполненіе, произвольное нарушеніе ихъ. *Беззако́нность этого поступка очевидна.* **Беззако́ніе** ср. дѣла, поступки, противные закону, своеволіе, самоуправство; || безвѣріе; безправственность, нечестіе. *Мы живемъ въ беззаконіи,* безправственно. **Беззако́нникъ** м. —**ница** ж. законопреступникъ, нарушающій завѣдомо законъ, духовный, нравственный или гражданскій, нечестивецъ. **Беззако́нщина** или **беззак-**

ко́нница ж. распущенность; вольница, обычное гдѣ либо и общее беззаконіе; неурядица; самоправщина. *У нихъ въ домѣ беззаконница, старшаго нѣтъ.* **Беззако́нствовать, беззако́нничать**, своевольничать, нарушая тѣмъ законъ. **Беззако́нничанье** ср. дѣйств. по гл. **Беззако́нить** кого, лишать закона. *Смуты беззаконятъ страну, обезза́конили ее.* [Ср. *анархія*].

Беззакры́т(в)ный, нескрываемый, нетаённый, явный, гласный, всякому доступный или извѣстный.

Беззакрѣ́пный *шовъ скоро порется.*

Беззалёжная *служба*, напр. *курьерская. Беззалёжный товаръ*, который всегда разбирается, не залеживается.

Беззаму́жье ср. дѣвичество или вдовство. *Любо мнѣ беззамужье мое, люба́ мнѣ моя дѣвичья воля и доля*, пѣс.

Беззапа́сный, не имѣющій запасовъ, лишковъ, не обезпеченный чѣмъ либо на будущее время.

Беззапла́тный, безмездный, безпла́тный, безуплатный; или || что безъ заплатъ, **беззапла́точный**, нелатаный, не покрытый заплатами. *Беззаплатный домъ не деньги. Беззаплатный армякъ берегу.*

Беззаро́дышный, о сѣмени, яйцѣ, икрѣ: не содержащій въ себѣ зародыша, болтунъ, безпло́дный; невсходный; жировой.

Беззаро́чный, о человѣкѣ, не принявшій на себя зарока, обѣта; о дѣлѣ: на что нѣтъ зарока, не дано обѣта.

Беззаси́дный, незасиживающійся. *Ямское дѣло беззасидное. У насъ невѣсты беззасидныя, разбираютъ.*

Беззастёжный, у чего нѣтъ застёжекъ. Раскольники называютъ всѣ гражданскія книги, укорно, *беззастежными.*

Беззасто́йный, беззасту́пный, у кого нѣтъ заступника, защитника, покровителя; за кого некому стать, заступиться.

1. **Беззасы́пный**, незасыпаемый, отъ гл. *сы́пать.*
2. **Беззасы́пный**, неусыпный, незасыпающій, недремлющій, бдительный, бодрый, отъ гл. *спать.*

Беззатѣ́йный, беззатѣ́йливый, незатѣйливый, непричудливый, неприхотливый; невычурный; простой, прямой, простодушный. **Беззатѣ́йщина** ж. простое, немудреное дѣло; || незатѣйливый людъ. *Беззатѣйщина и подъ балалайку пляшетъ.*

Беззачо́тный (**беззачётный**), невачотный, непдущій въ счотъ, несчитаемый, не полагаемый въ счотъ. *Беззачо́тный рекрутъ*, отданный за проступокъ не въ счотъ послуги, незачисляемый обществу. **Беззачо́тность** ж. не зачисленіе въ послугу, въ отправу обязанностей.

Беззачу́рный, беззарочный, отъ чего нельзя зачураться, оградиться, избавиться; непзбѣжный, неминучій, неотвратимый. *Смерть беззачурное или окладно́е дѣло.*

Беззащи́тный, беззаступный, беззастойный; у кого или чего нѣтъ покровительства, защиты, о́храны, пріюта. **Беззащи́тность** ж. состояніе по знач. прлг.

Беззво́нный. *Въ кіевскихъ пещерахъ служатъ ранню обѣдню беззвонную*, не звонятъ, не благовѣстятъ. || *зап.* безъ звоновъ, колоколовъ. *Беззвонная звонница.* || *зап.* беззвучный, незвонкій, глухой.

Беззву́чіе ср. отсутствіе звука, зыка, голоса, всего, что доступно чувству слуха; молчаніе, тишина, тишь, за́тишь, глушина, нѣмота. **Беззву́чный**, не издающій звука, или издающій звукъ глухой, нѣмоватый, не такой какъ бы должно. *Это беззву́чная скрипка*, глухая. **Беззву́чность** ж. нѣмота, глухота предмета, безголо́сье.

Беззвѣ́здный, о небѣ, пасмурный, облачный.

Безземе́льный, не имѣющій вовсе земли, или менѣе необходимаго. *У безземе́льнаго мужика* можетъ быть клочокъ въ поддесятники; *у беземельнаго государя* могутъ быть свои вотчины. **Безземе́льность** ж. состояніе беземельнаго. **Безземе́лье** ср. недостатокъ земли́; **безземе́льщина** ж. недостатокъ въ землѣ, а также || народъ, люди, терпящіе отъ этого. *У насъ въ околоткѣ одна безземельщина.* **Безземе́льникъ** м. беземельный крестьянинъ, бестягольный, не тягловой, нетяглый, бобыль.

Беззло́біе ср. незло́біе, отсутствіе злобы, се́рдца, недоброжелательства; доброта, добродушіе, кротость, благодушіе, доброжелательство. **Беззло́бивый, беззло́бный**, незлобивый, несердитый, немстительный, никому не желающій зла; кроткій, добрый.

Беззо́бый. *Пьетъ, какъ беззобая утка. Какъ беззобая курица: все голоденъ. Зобастый беззобому не въ завистъ.*

[**Бе́ззова** см. *беззыва*].

Беззу́бый, у кого или у чего нѣтъ зубовъ. *Черепаха беззубое животное. Беззубая старуха. Беззубая борона, вилка*, у которой не всѣ зубья сполна. **Беззу́бка** ж. беззубая пила, для рѣзки камней наждакомъ.

Бе́ззыва ж. *арх.* **бе́ззова**, произн. *бе́зыва* и *бе́ззва*, размолвка между своими по свойству́ и сватовству и прекращеніе взаимнаго зова, хлѣбосольства.

Беззы́чная *комната*, глухая, безъ зыка, гула, голка, отголоска.

Безкаба́льный стар. не утвержденный записью въ кабалѣ, некабалёный. *Безкаба́льный работникъ, слуга*, вольный, наемный.

Безкаблу́чные *сапоги*, **безкаблу́чники.**

Безка́зненная *кара*, несмертная.

Безка́рный, —ность, безнаказанный, —пость.

Безкару́жный, безкарю́жный *сиб.* безстыдный, безстыжій, безстужій, не знающій стыда; наглый, нахальный. **Безкару́жникъ** м. —**ница** ж. безстыдникъ, безсовѣстный человѣкъ.

Безка́чественный, у кого или у чего нѣтъ никакихъ отличительныхъ свойствъ, особыхъ качествъ; || недоброкачественный, въ комъ или въ чомъ недостаетъ требуемыхъ добрыхъ качествъ. **—ность** ж. состояніе и свойство такого предмета.

Безква́сный, некислый, неквашоный, прѣсный.

Безкни́жный, безграмотный, не умѣющій ни читать, ни писать. || Лишонный книгъ. *Въ безкнижномъ городишкѣ нашемъ и читать нечего.* **Безкни́жье** ср. **безкни́жица** ж. скудость, недостатокъ книгъ.

Безкова́рный, нековарный, безхитростный, не лукавый, прямодушный, чистосердечный. **Безкова́рность, безкова́рство**, свойство прямодушнаго, откровеннаго.

Безкóзненный, не сопряжонный съ козпями, лукавыми замыслами, пропсками. **Безкóзненность** ж. отсутствіе козней.

Безкозы́рный, не имѣющій козыря. *Безкозы́рныя и́гры, большею частію, роковыя, азартныя.*

Безколёсый, лучше **безкóлый**, при чомъ, у чего нѣтъ колесъ.

Безколи́чественный, не имѣющій количества; песчислимый, несчотный, неизмѣримый, не выражаемый счотомъ; качественный.

Безколóсный, безколóсый, не имѣющій кóлоса, зерна́ въ колосѣ; о хлѣбѣ, пустоколóсый, родившійся безъ зерна́. **Безколóсница, безколóска** ж. пустоколóска, пустоцвѣтъ, хлѣбъ безъ зерна́.

[**Безкóлый** см. *безколёсый*].

Безколѣ́нный, безколѣ́ночный, или **безколѣ́нчатый**, цѣльный, не составленный изъ колѣнъ, колѣнцевъ, звеньевъ. **Безколѣ́нникъ** м. стар. не знающій, не считающій родословныхъ колѣнъ своихъ; безродный; безпрéдочный; || безпотомственный. **Безколѣ́нокъ** м. растеніе Enodium, переводн.

Безкома́ндный, исполняемый безъ особой команды или приказанія. *Безкомандная пальба.* || Не имѣющій подъ собою команды, подчиненныхъ. *Безкомандный командиръ сирота.*

Безкомóнный *зап.* безконный, безлошадный, пѣшій.

Безконéчный, безпредѣльный, безграничный, безрубежный, непзмѣримый, нескончаемый, вѣчный, по времени или пространству. *Безконечная ширь, глубь вселенной. Жизнь духовная безконечна.* || Чрезмѣрно великій, по размѣрамъ своимъ, необычайно большой или продолжительный. *Безконечная нитка, дорóга. Это безконечный трудъ. Безконечная величина* матем. несоизмѣримая ни съ какою величиной; не выражаемая никакою цифрою, никакимъ числомъ. Сравнительно съ *безконечно великою*, всякая данная величина ничтожна, а *безконечно малая*, передъ всякою данною, сама ничтожна. *Безконéчный винтъ* механ. нѣсколько винтовыхъ оборотовъ на оси, которая этимъ безпрерывно вертитъ зубчатое колесо; — *тесьма, ремень, полотно*, надѣтое и растянутое на двухъ валахъ, сшитое наглухо концами, круглое. *Безконéчный катóкъ*, переносныя доски, настилка, полозья, подъ которые кладутся катки, медвѣдки, для переката тяжестей. **Безконéчность** ж. состояніе, свойство безконечнаго. || Въ матем. *положительная* и *отрицательная безконечность*, безконечно великое и безконечно малое число [! собственно: *положительная безконéчность*, безконечно длинное разстояніе по одну сторону извѣстной точки; *отрицательная б.*, такое же безконечно длинное разстояніе въ противоположную сторону].

Безкóнный, у кого нѣтъ лошадей или лошади, особенно о конномъ ратникѣ, утратившемъ коня; пѣшій. *Безконный и въ Царьградѣ пѣшъ. Безконный не казакъ. Безконнаго драгунскаго полка пѣшій пздовой*, шутч. **Безкóнничный**, не имѣющій конницы. **Безкóнить** кого, лишать коней, безлошадить. *Гоньба совсѣмъ обезконила насъ; мы вовсе обезконѣли*, обезлошадѣли.

Безкóрмный, скудный кормомъ, пищей. *Безкóрмныя и безводныя степи. Безкормные, изсякшіе сосцы. Безкормное, пропóйное ремесло, бурлачество.* **Безкóрмица** ж. недостатокъ въ кормахъ, въ пищѣ, особенно для скота. **Безкормёжный**, безкормный, не дающій средствъ пропитанія. *Бурлачество безкормежный промыселъ.*

[**Безкóрость** см. *безкóрыстіе*].

Безкóрый, не имѣющій или лишонный коры.

Безкóрыстіе ср. **бéзкорысть**, [**безкóрость** *пск. Опд.*] ж. отсутствіе корысти, сребролюбія, жадности къ имуществу, любостяжанія, желанія скоплять богатства, пріобрѣтать неправо; нежеланіе пользоваться чѣмъ-либо въ ущербъ, обиду или убытокъ другимъ; || нежеланіе наградъ и возмездій за добрыя дѣла́. **Безкóрыстный**, руководимый безкорыстіемъ или на немъ основанный. *Безкорыстенъ тотъ, кто думаетъ о другихъ болѣе, чѣмъ о себѣ. У корысти всегда рожа безкорыстна.* || Неприносящій, не обѣщающій корысти, выгодъ, пользы, барыша. —**ность** ж. свойство безкорыстнаго, отсутствіе стяжательныхъ видовъ. **Безкóрыстникъ** м. —**ница** ж. человѣкъ некорыстный, безсрéбреникъ.

Безкóстный, безкóстый, въ комъ или въ чомъ нѣтъ костей. *Безкóстное насѣкомое. Безкостая говядина.*

Безкóсый, не имѣющій косы́ на головѣ, или орудія для косьбы. *Безкóсая дѣвка. Безкóсый не косецъ.*

Безкося́чный, безкося́щатый, сдѣланный безъ косяковъ, напр. *дверь, окно, колесо.*

Безкрамóльный, безмятежный, спокойный, мирный, кроткій, тихій, покорный; неумышляющій тайно.

Безкрéсу нар. *прм.* безъ вскрéсу, безъ отдыха, отрады; немилосердо. *Безкрéсу брашется. Безкрéсу работаемъ*, невсклонно.

Безкрóвельный, неимѣющій кровли, крыши. **Безкрóвный**, то же, но въ знач. переносн. безпріютный, у кого нѣтъ ни дóма, ни имущества, ни пристанища; скиталецъ.

Безкрóвіе ср. недостатокъ крови въ живомъ тѣлѣ, или недостатокъ здоровой крови, Анэмія. **Безкрóвный**, въ чомъ или въ комъ нѣтъ крови или ея мало. || Совершаемый безъ пролитія крови. *Безкровная жертва.* || У кого нѣтъ близкаго родства, родныхъ; одинокій, безродный. **Безкрóвность** ж. состояніе по прлг.

[1. **Безкрóвный** см. *безкрóвіе*].

[2. **Безкрóвный** см. *безкрóвельный*].

Безкручи́нный, у кого нѣтъ кручины, тоски, печали, горя, заботы; || не подающій повода къ кручинѣ. *Безкручинный парень, дѣло, случай.* **Безкручи́нность** ж. отсутствіе кручины.

Безкры́лый, безкры́льный, у кого или у чего нѣтъ крыльевъ, во всѣхъ знач. эт. слова. **Безкры́лость** ж. безкрылое состояніе. **Безкры́лить** кого, лишать крыльевъ; **безкры́лѣть**, терять ихъ. *Утка пóдлинь безкрылѣетъ и становится пѣшею.* **Безкры́лъ**, кúвикиви, австралійская птица съ гуся, водившаяся еще въ началѣ этого вѣка, а нынѣ исчезнувшая, какъ бурбонская дронта.

Безкры́сая, безкры́сная *сторона.*

Безкры́шечный *ларь*, лишонный, не имѣющій крышки.

Безкрѣ́постный црк. некрѣпкій, непрочный, хилый, слабый. || Судеб. не обезпеченный крѣ-

постью, владѣтельнымъ письмомъ въ законномъ порядкѣ. *Безкрѣпостное владѣніе, —ый искъ.*

Безла́вочный *городъ. Безлавочная изба.*

Безла́герное *войско. Безлагерная пора́.*

[**Безла́годица** см. *безла́дица*].

Безла́дица, безладо́вщина, *южн. зап.* **безла́годица** ж. безпорядокъ, неустройство, разладъ, несогласіе, раздоръ, ссора, разполадъ, нелады. *Безладица въ управленіи, въ общинѣ, въ домѣ. У молодыхъ безладица пошла.*

Безла́потный, безла́потникъ м. у кого нѣтъ лаптей. *У насъ народъ безлапотный, семерыхъ въ одинъ кафтанъ сошли.*

Безла́пый, не имѣющій, лишонный лапы. *Безлапая кошка,* т. е. звѣрь, или якорекъ. *собаки по черепу* [?] *обезла́пьли.*

Безла́ска ж. *южн.* отсутствіе, недостатокъ ласки. *На безласку вашу не пеняемъ, а въ правдѣ не откажите.*

[**Безлёдный,** свободный отъ льда].

Безлепе́стный, безлепестко́вый, не имѣющій лепестковъ, цвѣточныхъ листковъ. *Есть цвѣтки безлепестковые.*

Безле́стный, не причастный лести, нельстящій; прямой, откровенный, искренній, прямодушный.

Безли́стый, безли́стный, не имѣющій или лишонный листьевъ; **безли́ственный,** не имѣющій или лишонный листвы, древесной зелени. **Безлистоцвѣтъ** м. **безли́стникъ,** растеніе Aphyllanthes, переводн.

Безли́хвенный, не причастный лихвѣ, ростовщи́нѣ; не берущій лихвы со́ ста, незаконныхъ ростовъ. **Безли́хва** ж. невзиманіе ли́хвы съ должниковъ. *Живи безлихвою.* **Безли́шній,** нелишній, непзбыточный. *Запросъ безлишній, это настоящая цѣна.* **Безлишко́вый,** отъ чего не останется излишковъ, необильный. *Урожай безлишко́вый, только что на прокормъ.* **Безли́шекъ** м. количество, въ которомъ нѣтъ лишковъ, остатковъ. **Безли́хо(с)тный** *человѣкъ, поступокъ,* недукавый, нековарный, безъ лихого, злого умысла; простой, прямой, честный.

Безли́цый, у кого или у чего нѣтъ лица. *У животныхъ рыло безлицое. Это безли́цая ткань,* двулицая, лицо и изнанка одинаковы. *Безлицая шкура,* на которой мало бухтармы, мездры; у кожевниковъ она идетъ прямо подъ *тупикъ.* **Безли́чный,** не относящійся къ лицу, къ чьей личности; не имѣющій своей личности, самостоятельности. *Это какой-то общій, безличный доносъ. Это человѣкъ безличный.* || Въ грам. *Безличный глаголъ,* одноличный, употребляемый только въ одномъ [т. е. въ третьемъ] лицѣ, напр. *претитъ, тошнитъ, можно, должно.* **Безли́чіе** ср. **безли́чность** ж. нравственное ничтожество человѣка, безхарактерность. **Безличи́нный,** не надѣвающій личины, маски; || *прямой, прямодушный, откровенный, недвуличный.

[**Безли́шекъ, безлишко́вый,**] **безли́шній** см. *безли́хвенный.*

Безло́бый, у кого нѣтъ лба; || узколобый.

Безло́жій *пистолетъ, —бо́жье ружье.* **Безло́жный** *скиталецъ,* у кого нѣтъ ло́жа, постели. **Безло́жница** ж. растеніе Alectra, первд.

Безло́зый *пень; безлозое корневище.*

Безло́пастный *листъ, — весло, — шапка.*

Безлоша́дный, у кого нѣтъ лошади, безконный; но послѣднее говорится болѣе о конницѣ, утратившей верховыхъ лошадей, а первое — о обывателяхъ и ихъ лошадяхъ. **Безлоша́дить** кого, лишать лошадей; **безлоша́дѣть,** лишаться ихъ.

Безлу́бый, не имѣющій на себѣ луба. *Пальма дерево безлубое.*

Безлу́ніе ср. пора, когда луны не видно, или она не свѣтитъ, обращенная къ землѣ своею ночью, темнымъ полушаріемъ. **Безлу́нный,** о планетѣ, при которой нѣтъ луны; || о времени, особ. о почи, не освѣщаемый лупою.

Безлѣ́ностный, нелѣнивый, не предающійся лѣни; прилежный, тщательный, усердный, рачительный, ревностный, работящій, усидчивый, трудящійся, трудолюбивый.

Безлѣ́пица ж. нелѣпица, безсмыслица, гиссни́тница, безтолочь; || безвкусіе въ постройкѣ, нарядѣ, убранствѣ ипр.

Безлѣ́сье ср. **безлѣ́сица** ж. отсутствіе лѣса, лѣсной растительности; недостатокъ, скудость въ лѣсѣ. **Безлѣ́сный,** [**безлѣ́сый,**] оголенный, не поросшій лѣсомъ, голый, голопо́чвенный.

Безлѣ́тный, безконечный, вѣчный, не считающій бытія своего годами, временемъ; || стар. безсрочный, не обязанный опредѣленнымъ числомъ лѣтъ. || *Безлѣтная сторона,* гдѣ нѣтъ лѣта, или почти нѣтъ. **Безлѣ́тье** ср. несчастье, несгода, невзгода, бѣдствіе, злыдни; неурожай, голодъ.

Безлю́дье, безлю́дство ср. **безлю́дица** ж. отсутствіе, недостатокъ людей; малонаселенность, пустота; || недостатокъ въ путныхъ людяхъ, годныхъ и способныхъ; || недостатокъ въ хорошемъ обществѣ. *На безлюдьѣ и сидни въ честь. На безлюдьѣ и Ѳома дворянинъ. Но безлюдью смерть не ходитъ.* **Безлю́дный** *край,* ненаселенный; малолюдный, малонаселенный. **Безлю́дность** ж. состояніе безлюднаго. **Безлю́дить,** лишать страну людей, обитателей, населенія; опустошать. *Холера безлюдитъ край нашъ.* **Безлю́диться, безлю́дѣть,** становиться, дѣлаться безлюднымъ, малонаселеннымъ. **Безлю́дность** ж. одичаніе человѣка, неумѣнье жить и обращаться съ людьми. **Безлю́дствовать,** о странѣ, лежать впустѣ, безъ населенія. *Войны обезлюдили край; страна обезлюдѣла.*

Безля́двый, безбедрый, у кого нѣтъ лядвей, ляжекъ, или онѣ тонки, худы; || *вят.* непроворный, вялый, лѣнивый ходокъ.

Безля́мочный, у кого или у чего нѣтъ лямки.

Безма́етный *зап.* безпомѣстный. *Безмаетная шляхта, ни кола, ни двора.*

Безма́ла нар. безъ малаго, около, почти, почитай, близко, невступно; чуть не, едва не такъ, едва не столько. *Безмала сто рублей убытку. Безмала сутки дожидался. Безмала убилъ было его.*

Безма́терній, сирота. *Подайте сироть безматернему, безотцовскому (безо́тнему).* **Безма́точный** *пчелиный рой,* не имѣющій, лишившійся матки, **безма́токъ** или **безма́точникъ** м. *Рой, за* **безма́точьемъ,** *по* **безма́точности,** *пропадаетъ;* пчолы ревутъ, мечутся, работаютъ безъ ума и толку, и разлетаются. **Безма́терить, безма́тить** кого, лишать матери; **безма́терѣть, безма́тѣть,** терять ее; **безма́точить** и **безма́точѣть,** то же, о пчелиномъ роѣ.

Безмо́жный, необмежованный, не обойденный межою.

Безме́здіе ср. отсутствіе вознагражденія, возмездія, платы, мзды; непребованіе вознагражденія, безкорыстіе. **Безме́здный**, даровой, ничѣмъ не вознаграждаемый, не получающій платы, мзды. **Безме́здность** ж. качество безмездпаго. **Безме́здникъ** м. **—ница** ж. трудящійся не изъ платы, даромъ; для частной или общей пользы, не для себя, жертвующій трудомъ своимъ. [Ср. *безвозмездный*].

Безмездро́вый, безмёздрый, безли́цый, очищенный отъ мездры; шкура, на которой мездры мало. *Безмездрая выдѣлка мѣховъ.*

Безме́нъ, [**безмѣ́нъ**] м. (одного корня съ *батманъ*?) ручные вѣсы съ неравнымъ рычагомъ и подвижною опорною точкой. Мѣтки на безменѣ показываютъ сперва доли фунта (четверти, а иногда и осьмушки), потомъ цѣлые фунты, до 10; затѣмъ по два фунта, до 20; по пяти фунт., до 40; далѣе, гдѣ идетъ еще счотъ, десятками. Вѣсъ на безменѣ не точенъ, почему онъ у насъ въ торговлѣ запрещонъ. Большой подвѣсной безменъ, *кантарь*. || *На съверѣ у насъ и въ Сибири:* вѣсъ въ $2^1/_2$ фунта, при куплѣ нѣкоторыхъ товаровъ: масла, икры, рыбы, хмелю пнр. *Деньги на безменъ, а товаръ на промѣнъ. Ты на безменъ, а онъ съ аршиномъ. Безменъ не попова душа, не обманетъ. Я тебя взвѣшу на костяной безменъ*, ударю кулакомъ; или *на ременный*, плетью. *Била жена мужика лукошкомъ: бухъ да бухъ; а мужъ жену безменомъ: только тюкъ, тюкъ. Кто ни крещонъ, ни рожденъ, а правдой живетъ?* безменъ. **Безме́нщикъ** м. **безме́нный** *мастеръ*, дѣлатель безменовъ. **Безме́нникъ** м. кулакъ, прасолъ, маякъ, скупщикъ льна, масла, щетины пнр., разъѣзжающій по селеніямъ. [Ср. *батманъ*].

Безми́лостный, безми́лостивый, безмилосе́рдый, немилостивый, немилосердый; безжалостный, суровый, чорствый, строгій, жестокій. *На безми́лость твою народъ плачется.*

Безмі́рье ср. безлюдье. *На безмірьи и Ѳома дворянинъ* *).

Безмо́згій, не имѣющій мозга или мозговъ. *Безмозгая кость.* **Безмо́зглый**, глупый, тупой, непонятливый, недогадливый. [*Безмо́зглые людѝшки. Безмо́зглый полѧ́къ!* брапно, ругательно]. **Безмо́зглость** ж. глупость, тупость ума. **Безмозгу́ша** об. глупый человѣкъ. **Безмо́зглѣть**, глупѣть. *Обезмо́зглили тебя безтолковые учителя. Обезмо́зглѣлъ, умъ за разумъ зашолъ.*

Безмо́лвіе ср. молчаніе, молчо́къ, тишина, тишь; отсутствіе говора, го́лоса, звука. **Безмо́лвный**, молчащій, не издающій никакого звука. **Безмо́лвникъ** м. **—ница** ж. наложившій на себя обѣтъ молчанія; молчальникъ; || молчалпвый, мало говорящій. **Безмо́лвствовать**, молчать, замолкнуть, не говорить ни слова, не издавать никакого звука. **Безмо́лвить** кого, лишать рѣчи; **безмо́лвѣть**, замолчать, замолкнуть. *Испугъ обезмо́лвилъ меня; я со страха обезмо́лвѣлъ.*

Безмолочная *пора*, когда нѣтъ дойныхъ коровъ. **Безмолочница** ж. переходница, корова мѣжмолокъ, недойная. **Безмолокъ** нар. мѣжмолокъ, пора и корова недойная.

Безмохрый, у чего нѣтъ мохръ, бахромки или висльіхъ лохмотьевъ.

Безмо́чный, безмо́щный, нѣмощный, слабый, хилый; безсильный, безвластный. **Безмо́чность** ж. безсиліе.

Безмра́чный, ничѣмъ не помрачонный, ясный, свѣтлый, чистый. **Безмра́чность** ж. состояніе по значенію прилагательнаго.

Безму́жіе ср. **безму́жнее** *состояніе* женщины незамужней, холостое или вдовье; **безму́жняя** *женщина*, у которой нѣтъ мужа.

Безмытный стар. безпошлинный, безакци́зный безданный.

[**Безмѣнъ** см. *безме́нъ*].

Безмѣрный, непзмѣримый, безпредѣльный; чрезмѣрный, необычайный. *Безмѣрно великій, малый. Безмѣрная спесь, любовь.* **Безмѣрность** ж. непзмѣримость, огромность или малость; крайность оговариваемаго качества. *Безмѣрность пространства. Но безмѣрности милосердія Божія.*

Безмѣстный, не имѣющій мѣста, должности, службы, частной или казенной, или мѣста на землѣ. *Безмѣстнаго двора купецъ.* **Безмѣстность** ж. состояніе по знач. прлг.

Безмѣшкотный, немедлительный, немедленный, неволокитный, скорый, быстрый. **—ность** ж. состояніе по знач. прлг.

Безмя́котный *порохъ*, чистый, безъ пороховой были. **Безмя́кишная** *корка.*

Безмятѐжный, тихій, спокойный, немятущійся, ничѣмъ не смущаемый, идущій своимъ порядкомъ. **Безмятѐжность** ж. покой, спокойствіе, тишина, несмущаемость. **Безмятѐжникъ** м. **—ница** ж. покойный, равнодушный, безучастный человѣкъ.

Безнабо́рный, не украшенный наборомъ. *Безнабо́рная сбру́я.*

Безнавóзный, безназемный, неунавоженный, неудобренный.

Безна́волочный, безчахо́льный. *Безна́волочная подушка.*

Безнавѣтный, не подверженный навѣтамъ, нарекапіямъ, наговорамъ, неоклеветанный, безопасный отъ нападенія, злорѣчія. **Безнавѣтность** м. отсутствіе клеветъ, наговоровъ, злоречія.

Безнагра́дный, безме́здный, непагражденный.

Безнадёжный, безнадёйный, не подающій надежды, ничего не обѣщающій, отчаянный. *Безнадежный должникъ. Безнадежный больной. Безнадѣйное счастье, радость*, нечаянное, нежданное. **Безнадёжность** ж. состояніе безнадежнаго. **Безнадёнить** кого, лишать надежды; **безнадёжѣть**, лишаться надежды; *не безнадежь его, чтобы не отчаивался. Ты меня совсѣмъ обезнадёжилъ; я, со словъ твоихъ, обезнадёжѣлъ.*

Безна́добный, ненужный, излишній, безполе́зный; **—ность** ж. ненадобность.

*) Слѣдуетъ писать: *на безмірьѣ, на безлюдьи* пнр. Почему? Такъ велѣно въ граматикахъ. А почему же не допустить въ предл. пад. ср. р. обоихъ окончаній: *ьѣ, и*, коли всегда произносятъ *и*, а буква *ѣ* вообще склонна уступать мѣсто свое буквѣ *и* [!]; русское же ухо требуетъ здѣсь этого звука? Говоримъ же мы и пишемъ: *при окончаніи*, если произвольно оканчиваемъ слово въ им пад. на *іе*; а если то же слово кончаемъ на *ьѣ*, требуемъ въ прдл. пад. буквы *ѣ*; для чего это?

Безнака́занный *поступокъ*, оставшійся безъ кары, наказанія; **—ность** ж. состояніе случая, проступка, оставшагося безъ наказанія. *Безнака́занность преступленій потворчива.*

Безнамѣ́ренный, ненамѣ́ренный, неумышленный, невзначайный, невольный, ошибочный, случайный, нежеланный. **—ность** ж. состояніе дѣйствія неумышленнаго, случайнаго.

Безнапа́стный, не подверженный напасти, обидамъ.

Безна́рый, не имѣющій нара, примостковъ для спанья.

Безнаря́дный, ненаряженный; не украшенный нарядомъ; || назначаемый куда не по *наряду*, приказанію. **Безнаря́дность** ж. отсутствіе нарядовъ, пышности, прикрасъ; простота въ уборѣ. **Безнаря́дица, безря́дица** ж. **безнаря́дье** ср. гдѣ некому приказывать, распоряжаться, или гдѣ нѣтъ повиновенія; неурядица, безпорядокъ. [Ср. *анархія*].

Безнасле́дье ср. **безнасле́дица** ж. гдѣ нѣтъ наслѣдниковъ, гдѣ остается выморочное имѣнье. **Безнасле́дный**, не имѣющій наслѣдниковъ; о человѣкѣ: безродный и безпотомственный; объ имѣніи: выморочное.

Безнату́жный, не требующій большихъ усилій, напряженія, нату́ги. *Это работа безнатужная. Безнатужный думецъ.*

Безнау́чный, неучоный; || не согласный съ наукою. *Это человѣкъ безнаучный, а потому у него и безнаучное изложеніе.*

Безнача́ліе ср. или **безнача́льство** и **безнача́лица** ж. отсутствіе законнаго начальства и порядка, небытность устроеннаго правительства; смуты, возмущенія, неурядица. **Безнача́льственный**, лишо́нный начальства, правительства; живущій въ безначаліи. **Безнача́льный**, не имѣющій начала, вѣчный, вѣковѣчный, предвѣчный; самосущій, нерожденный и несотворенный. **—ность** ж. состояніе, свойство Предвѣчнаго. **Безнача́льничать**, жить въ безначаліи, своевольничать. [Ср. *анархія*].

Безневѣ́стный, не имѣющій невѣсты; *Безневѣ́стная дѣва*, церк. безбрачная, дѣвственная. **Безневѣ́стница** ж. брачное прозвище свахѣ; **безневѣ́стица** ж. недостатокъ невѣсть, дѣвицъ. **Безневѣ́стникъ** м. не имѣющій, не могущій найти невѣсты. **Безневѣ́стить**, *обезневѣ́стить* кого, лишить невѣсты; **безневѣ́стѣть**, лишаться ея.

Безно́гій, не имѣющій ногъ или ноги́; хромой, колченогій; хворый, хилый ногами, не могущій ходить. *Не учи безногаго хромать.* **Безно́жка** об. безногій человѣкъ, животное, столъ, стулъ, напр. **Безно́жить** кого, дѣлать безъ ногъ, [отнимать ноги]; лишать силы ходить. *Гололедица безножитъ скотину.* **Безно́жѣть**, становиться, дѣлаться безногимъ, хромымъ, больнымъ ногами. **Безнога́вая** *курица*, на которой нѣтъ ноги́вки, мѣтки.

Безно́рый, не имѣющій, вопреки обычаю, своей норы. *Это шатущая, безнорая лиса;* **безно́рникъ** м. **—ница** ж. животное, не изготовившее себѣ норы́, не избравшее еще для этого мѣста.

Безно́сый, у кого или у чего нѣтъ носа, или носка́; курносый. **Безно́ска** об. то же. *Цѣлуй безноску, какъ въ доску.*

Безнра́вный, безхарактерный, слабый; не имѣющій права, самостоятельной воли и свойствъ. **Безнра́вственный**, противный нравственности, душевной чистотѣ; развратный, распутный; безсовѣстный. **Безнра́вственность** ж. развратъ, свойство, состояніе развратнаго.

Безну́жный, безбѣдный, не знающій никакой нужды, недостатка; || ненужный, излишній, безнадобный, непадобный; напра́сный. *Онъ безнужно живетъ.* **Безну́жій** *человѣкъ*, зажиточный.

[**Безо** см. *безъ*].

Безоа́ръ м. безуаръ, безу́й, безоаровый или животный камень; окатышъ изъ шерсти, растительныхъ волоконъ, извести пр. изъ желудка дикой козы, ламы и др.; онъ встарь считался лѣкарственнымъ. || *Козелъ безоаръ*, Capra Aegagrus, на Кавказѣ отъ него (?) домашній козелъ.

Безоби́дный, никому не наносящій обидъ, никого не обижающій. **Безоби́дчивый**, необижающійся, не склонный къ тому, чтобы во всемъ искать обиды, огорченія. **Безоби́дность, безоби́дчивость** ж. свойство по знач. прлг.

Безо́блачный, не покрытый облаками, тучами; чистый, ясный, свѣтлый. **Безо́блачность** ж. состояніе это. *Вѣтерокъ безо́блачитъ небо*, разгоняетъ тучи. **Безоболо́чный** *тюкъ*, ни во что не обернутый, незашитый; *—ое сѣмя*, голое, нагое отъ природы, или очищенное отъ лузги своей. *Безоболочное небо, зап.* безоблачное.

Безоблы́жный, необлы́жный, безобманный, неложный; правдивый, вѣрный, истинный. *Это человѣкъ безоблыжный. Говорю тебѣ безоблы́жно.* **Безоблы́жность** ж. правдивость.

Безобле́нный, безлѣнный, безлѣ́ностный, нелѣнивый, прилежный.

Безобма́нный, правдивый, честный, истинный, неложный.

[**Безоболо́чный** см. *безо́блачный*].

Безоборо́нный, у кого нѣтъ средствъ или орудій обороны, кому обороняться нельзя, нечѣмъ; беззащитный.

[**Безоборо́тный** см. *безобратный*].

Безобра́зіе ср. **безобра́зица** ж. отсутствіе должнаго образа, вида, наружности; недостатокъ красоты, красы́, стати, склада, басы́; уродливость, нескла́дность, безвкусіе. **Безобра́зный**, неблаговидный, некрасивый, неказистый, уродливый; нескладный, искажонный; неприличный, непристойный. **Безо́бразный**, лишонный внѣшняго образа, опредѣлительнаго вида, формы. **Безобра́зность** ж. состояніе, качество, свойство безобра́знаго. **Безо́бразность** состояніе безо́бразнаго. **Безобра́зить** что, дѣлать безобра́знымъ, портить, искажать; **—ся** дѣлаться, становиться такимъ. **Безобра́за, безобра́зища, безобра́зина** об. предметъ дурной, некрасивый, уродливый, непріятный, нескладной наружности. *Этотъ малый такой безобра́за, что годится только въ пугала. За такую безобра́зу, какъ твоя лошадь, я гроша не дамъ.* || Растеніе Amorpha, перевд. **Безобра́зка** умал. насѣкомое изъ разряда червей, Gonium. **Безобра́зничать**, вести себя непристойно, раз-

вратно, особ. пьянствовать. **Безобра́зѣть**, становиться безобра́знымъ. *Властолюбіе обезобра́зило самое чистое ученіе. Человѣкъ духовно обезобра́зѣлъ.*

Безобра́тный, безоборо́тный, не обращающійся назадъ; безвозвратный; невозвращаемый. *Безоборотный вексель*, не принимаемый дателемъ обратно на себя въ случаѣ неплатежа.

Безобро́чный, не обложенный оброкомъ. **Безобро́чникъ** м. **—ница** ж. то же, о человѣкѣ.

Безобру́чный, на чомъ нѣтъ обручей.

Безобсы́лочный, безобсы́льный, необославшійся, неусловившійся; безъ обоюднаго соглашенія, обсыла. *Вошли гости безобсы́лочные*, незванные и безъ доклада, безъ спроса, напр. полиція.

Безо́бувный *служитель*, который ходитъ безъ обуви; босой или худо обутый. **Безо́бу́вная** *босота́*, всегдашняя.

Безобу́мная *голова́*, отчаянная, никогда не бывающая въ своемъ умѣ; взбалмошная. **Безобу́мчивый**, неспохватливый.

Безобы́чный, —чливый *человѣкъ*, не знающій обычая, житейскихъ приличій; грубый, необходительный; **—ность** ж. свойство это, невѣжество. *Безобычному человѣку съ людьми не жить.*

[? **Безова́ться**, шалить, издѣваться. *смл.* Оп. См. *бьсоваться, бьсъ*].

Безогля́дный *человѣкъ*, опрометчивый. *Въ безоглядномъ бытьствѣ своемъ мы все побросали.* **Безогля́дность, безогля́дчивость** *дурное свойство.*

Безоговоро́чный, не заключающій въ себѣ никакихъ оговорокъ, условій, изъятій; безусловный.

Безогра́дный, не имѣющій ограды. *По безоградному кладбищу скотъ бродитъ.*

Безодёжить кого, лишать одежи. *Обезодёжилъ ты меня, не купилъ овчинъ. Морозъ подорожными одёжными кланяться велитъ, а безодёжныхъ самъ посѣщать не любитъ.*

Безо́кій, безгла́зый, слѣпой или кривой.

Безоколи́чественный или **безоколи́чный** и **безоко́льный**, не сопряженный съ околичностями, съ хлопотами и обходами, съ большими побочными заботами; прямой, простой, несложный. **Безоко́личный**, не имѣющій околицы, ограды, прясельной изгороди вкругъ селенія, выгона, поскоти́ны.

Безопа́сный, неопасный, неугрожающій, не могущій причинить зла или вреда; безвредный, сохранный, вѣрный, надежный. **Безопа́сность** ж. отсутствіе опасности; сохранность, надежность. **Безопа́сливый**, ничего не опасающійся, неосторожный, самонадѣянный, смѣлый и опрометчивый; **безопа́сливость** ж. свойство, качество это. *Безопасливость губитъ.* **Безопа́сить** кого, ограждать, обезпечивать; болѣе употр. съ прдл. **о.** **—ся**, стрд. и возвр. по смыслу рѣчи.

Безопло́шный *человѣкъ, звѣрь*, неплошающій, не дающій маха, зѣвка, ошибки; исправный, бдительный, сто́рожкій, строгій.

Безопра́вный, не имѣющій оправы, хватки, не вставленный въ оправу. || Не могущій ничѣмъ опра́виться, оправдаться. *У меня есть безоправный камешекъ. Это вина безоправная.*

Безопро́сный, не подлежащій опросу или ещо неопрошенный.

Безору́дный, въ чомъ нѣтъ орудiаго, органическаго строенія; состоящій изъ скопленія однообразныхъ частицъ. *Животныя и растенія составляютъ орудныя царства, а ископаемыя безорудное.* **Безору́дность** ж. отсутствіе орудiаго строенія. **Безору́дить** кого, лишать снарядовъ, орудій, въ разныхъ значеніяхъ; **безору́дѣть**, лишаться, терять ихъ. **Бе́зорудь, бе́зрудь** об. *арх.* параличный членъ или часть тѣла; человѣкъ сухорукій, сухоногій, разбитый параличомъ нпр. [См. *неорганическій*].

Безору́жный, не имѣющій оружія, ничѣмъ не вооруженный, отъ природы или искуствомъ; безоборонный, беззащитный. *Съ безоружными жителями не воюютъ. Заяцъ безоружное животное. Безоружнымъ глазомъ не увидишь ни спутниковъ планетныхъ, ни мельчайшихъ* [!!] *наливняковъ.* **Безору́жность** ж. состояніе безоружнаго. **Безору́жить** кого, обезоруживать, лишать оружія, защиты, обороны, оправданія; укрощать, смирять. *Кротость безоружитъ* или *обезоруживаетъ.* **Безору́житься**, быть лишаему оружія, обезоруживаться или **безору́жѣть**, лишаться исподволь оружія, защиты, обороны.

[**Безоста́нковый** см. *безоста́тковый*].

Безостано́вочный, длительный, непрерывный, безпрестанный, сплошной, безперемежный; идущій своимъ, ровнымъ порядкомъ. **—ность**, непрерывность; отсутствіе остановки, замедленія.

Безоста́тковый, безоста́точный, безоста́тный или **безоста́нковый**, не покипувшій остатка; относящійся ко всему, къ цѣлому. *Безостаточная распродажа товара.*

Безо́сый, безо́стый *ячмень, голый*, безъ наружнаго плевела, кожуха и ости. *Дикій гусь охотнѣе ѣстъ безосый хлѣбъ.*

Безотбо́йный, отъ кого или чего нельзя отбиться; безотвя́зный, неотвязный, неотвязчивый, неотступный; назойливый, напрóсливый, навязчивый.

Безотбы́вная *бѣда*, неизбывная, неизбывная, неминучая.

Безотво́дный, не могущій быть отведеннымъ, удаленнымъ, устраненнымъ. *Безотво́дный свидѣтель. Слѣдователь лицо безотводное.*

Безотволо́чное *дѣло*, спѣшное, весьма нужное, безотлагательное.

Безотвѣ́тный, не дающій отвѣта, отзыва, вѣсти. *Безотвѣтное взываніе о помочи замолкло.* || Молчаливый, нѣмой исполнитель, ничему непротворѣчащій, невозражающій, безотказный, безотговóрочный; || не могущій дать отвѣта, возражать, оправдываться, кругóмъ виноватый, уличенный. *Это безотвѣтный работникъ. Это виновникъ безотвѣтный. Это вина безотвѣтная.* **—ность** ж. свойство безотвѣтнаго, отсутствіе возможности или желанія отвѣчать, возражать, оправдываться. **Безотвѣ́тственный**, не подлежащій отвѣтственности, отвѣту, отчоту, поврѣкѣ; **—ность** ж. отсутствіе ручательства, обязанности давать отвѣтъ и отчотъ. **Безотвѣ́тчивый**, не умѣющій отвѣчать, возражать, давать отвѣтъ и отчотъ какъ слѣдуетъ. **Безотвѣ́тчина** ж. собр. безотвѣтный людъ, покорный народъ. *Безприданница* — **безотвѣ́тница**, т. е. покорна. [Ср. *безприданница*].

Безотвя́зный или **безотвя́зчивый**, отъ кого или чего нельзя отдѣлаться, отвязаться; докучливый,

назóйливый, привязчивый; неотступный, навязчивый. *Приказный безотвязный: стóйтъ надъ тобой, какъ чортъ надъ душой.* **Безотвя́зность** ж. **—чивость**, состояніе, свойство безотвязнаго.

Безотговóрочный, не возражающій или не допускающій возраженій, отговорокъ. *Я послушникъ вашъ безотговóрочный.*

Безóтдышный, безпрерывный, безперемежный, не дающій отдыха, передышки. *Страдá пора безотдышная.*

Безотдѣ́льный, нераздѣльный, совокупный, совмѣстный.

Безотéцкій, **безотéческій**, **безóтній**, **безóтчій**, *вят.* **безотцóвскій**, у кого нѣтъ отца, сирота. *А подайте безотéцкому, безмáтернему.* **Безóтня** об. *сиб.* безотній сирота. *Безотню ино хоть мать приголубитъ, а круглаго (сироту) кто?* **Безотéчественный**, **безотчи́зненный**, у кого нѣтъ отечества, отчи́зны; **безóтчественный**, у кого нѣтъ отчества, не знающій имени отцова. **Безотцóвщина**, безбатьковщина, сиротство; || небрачныя дѣти; || самовольщина дѣтей. **Безотцóвье** ср. сиротство; || состояніе внѣ брака рожденнаго; **безóтчество**, то же, если кого не по комъ называть по отчеству. **Безóтчинный**, безвотчинный. **Безóтчина**, выморочное населенное имѣнье, гдѣ нѣтъ отчинника, наслѣдника.

Безотка́зный *чдв.*, безотвѣтный, безотговорочный; доброхотный, послушный исполнитель.

Безотлага́тельный, **безотло́жный**, не терпящій отлагательства, медленности, промедленія, отсрочки; скорый, спѣшный, безотсро́чный, безотволо́чный, настоятельный, немедленный; **—ность** ж. спѣшность, спѣхъ, поспѣшность, немедленность.

Безотлу́чный, не отлучающійся, не удаляющійся, не отходящій отъ мѣста; неотступный; всегда наличный, безотхóдный, присущій; **—ность** ж. состояніе кого налицо; наличность, неотступное присутствіе.

Безотлы́жно нар. *ряз.* непремѣнно, всегда, безпрестанно. || Не отлыгаясь, не отлынивая, не отдѣлываясь отговорками. **Безотлы́жный** или **безотлы́нный** *работникъ*, безотказный, прилежный, ретивый, прямой.

Безотмѣ́нный, не подлежащій отмѣнѣ; непреложный; непремѣнный, неминуемый, неминучій, неизмѣнный, непзмѣнимый, неустранимый, вѣрный, несомнѣнный. *Безотмѣнно буду сегодня.* **Безотмѣ́нность** ж. непзмѣнимость, свойство безотмѣннаго.

Безóтній, [**безóтня**] см. *безотéцкій.*

Безотноси́тельный, абсолютный; безусловный, самобытный, самостоятельный, независимый.

Безотпóрный, не могущій дать отпора, беззащитный.

Безотра́дный, не дающій отрады, безутѣшный, неутѣшительный, безнадежный, отчаянный. **—ность** ж. безотрадное положеніе, состояніе. *Безотрадность вьстей объ урожаѣ печальна.*

Безотрица́тельный, неотрицающій; непрекословящій, неспорящій, невозражающій. **—ность**, свойство, качество это,

Безотры́шный *ниж-бал.* болѣе употр. нар. *безотры́шно* (безотры́щно?), безпрестанно, безъ умолку, безостановочно, безъ отдыху.

Безотси́дный, отъ чего нельзя отсидѣться, отдѣлаться, оттерпѣться. *Вотъ пришло горе безотсидное!*

Безотсро́чный, не дающій, не допускающій отсрочки, промедленія; безотлагательный, безотложный, немедленный, спѣшный. **—ность** ж. спѣшность, настоятельность нужды.

Безотступный, безотлучный, неотлучный, неудаляющійся, неотступный, безотвязный, докучливый. **—ность** ж. неотвязчивость, докучливость.

Безоттѣ́ночный, неоттѣненный, изображенный однѣми чертами, очеркомъ, или неподобранными подъ тѣнь красками.

Безотхóдный, безотступный, безотлучный; никуда неотходящій, неудаляющійся.

[**Безотцóв-**], **безотцóвскій**, [**безóтчеств-**] см. *безотéцкій.*

[**Безотчетн-** см. *безотчотный*].

[**Безотчи́зненный**], **безóтчин-**, **безóтчій** см. *безотéцкій.*

Безотчóтный, не подлежащій отчоту; самовольный, не дающій отчота. **Безотчóтность** ж. свойство, качество безотчотнаго.

Безотъе́млемый, **безотъёмный**, что не можетъ, не должно быть отнято. *Это безотъемное право мое.*

Безотъе́дный, неотъѣдающійся, ничѣмъ ненасытимый, обжора, нéнасыть. *Напала худоба безотъѣдная.*

Безотъе́здный, безотлучный, не отъѣзжающій, не удаляющійся откуда, постоянно гдѣ пребывающій. *Тутъ надо жить безотъѣздно, а наѣздомъ не устережешь.*

Безохра́нный, никѣмъ или ничѣмъ не охраняемый, не стрегóмый. **—ность** ж. состояніе по знач. прлг.

Безоху́льный, **безоху́лочный**, не заслуживающій хулы; безукóрный.

Безочерёдный, **безочередно́й**, поступающій куда либо безъ очереди, не въ очередь, изъ ряда вонъ, не въ счотъ, безъ череды. || Безсмѣнный, постоянный, никѣмъ или ничѣмъ несмѣняемый, *Безочередно́й нарядъ* по выбору либо за вину. *Безочерёдно не лъзь. Тутъ* **безóчередная** *служба*, сплошная.

Безоче́сный, **безóчный**, безóкій, слѣпой, невидящій, невишнóй, незрячій, темный. **Жена красавица безочному радость.*

Безоши́бочный, не содержащій въ себѣ ошибокъ, погрѣшностей; вѣрный, точный, исправный. || Не подверженный ошибкамъ, неошибающійся, непогрѣшимый. *Безоши́бочный писецъ, счотчикъ, отпадчикъ.*

Безпа́житный, не имѣющій пажитей, пастбищъ, покосовъ, луговъ.

Безпа́лубный, не имѣющій палубы, судоваго помоста, некрытый.

Безпа́лый, у кого нѣтъ одного или болѣе пальцевъ. Рука вовсе безпалая: *ку́кса*; безъ одного только пальца: *безперстная*. [См. *безпёрстый*].

Безпа́мятливый или **безпа́мятный**, у кого слабая память, забывчивый, непомнящій; у кого память куриная, не голова, а рѣшето. **Безпа́мятливость**, **безпа́мятность** ж. состоя-

ніе человѣка забывчиваго; забывчивость. **Безпáмятство** ср. свойство безпамятнаго, а также || состояніе человѣка, лишеннаго памяти, т. е. чувствъ и сознанія, не помнящаго себя; обморокъ, столбнякъ, одурѣніе. **Безпáмятникъ** м. —**ница** ж. человѣкъ, у котораго плоха́ память. **Безпáмятить** кого, лишить памяти; **безпáмятѣть**, лишаться памяти, тупѣть. *Ты, вишь, напустился на него, обезпáмятилъ его совсѣмъ. На пожарѣ всѣ обезпáмятѣли.*

[**Безпáнцыря** см. *безъ-панцыря*].

Безпардóнный, нещадный, не дающій пощады, жестокій; отчаянный, сорви-голова. *Безпардонная рѣзня;—голова.*

1. **Безпáрный**, у кого или у чего нѣтъ пары, четы, ровни, дружки, прóтивня; розничный, одинокій. **Безпарóвщинка** ж. розничныя, непáрныя, разрозненныя вещи. **Безпáрность** ж. состояніе безпарнаго, розничность.

[2. **Безпáрный**, безъ пару]. **Безпáрная** *баня*, въ которой нѣтъ пару.

[**Безпарóвщинка** см. 1. *безпарный*].

[**Безпáспóртный** см. *безпáшпóртный*].

Безпáхатный, о крестьянахъ, не обязанный запашкою, барщиной; оброчный, либо бѣлопáхатный; бѣлосóшный, сводный хлѣбопашецъ; противопол. *пахатный, барщинный.* || Нетяглый, либо дворовый, состоящій на мѣсячинѣ, на барскомъ дворѣ, или ремесловый. **Безпáшенный**, у кого нѣтъ пашни, а иное занятіе.

Безпáш(с)пóртный, у кого нѣтъ паспорта или иного соотвѣтственнаго вида. *Взять за безпáспóртность подъ стражу.*

Безпелóха об. *сѣв.* рохля, неряха, разиня, безтолковый, развисляй.

Безпéнный, безпопéнный, безъ взыска пени, безплатный; нынѣ относится болѣе къ отпуску лѣса. *Безпопенный отпускъ лѣса на церковь.*

Безперевóдный, не переводимый въ иное мѣсто, или на другое лицо. *Безпереводный платежъ по векселю.* || Нескончаемый, неистощимый, непереводящійся. *У него безпереводныя деньги или безпереводно деньги. У насъ безпереводные гости, пиры.*

Безперемéжный, безостановочный, безпрестанный, непрерывный, безпереводный, безотдышный, всегдашній, постоянный. *Безперемежный дождь, всю недѣлю. Безперемежно голову грызетъ. У него безперемежныя ссоры.* **Бéзперемежь** нар. безперемежно; —**жность** ж. состояніе, свойство по знач. прлг.

Безперемѣнный, неперемѣнный, неизмѣнный, одинъ и тотъ же, безмѣнный, несмѣняемый, не замѣняемый другимъ, безсрочный, безочередный. —**ность** ж. постоянность. **Безперемѣнчивый**, непзмѣнный, постоянный въ себѣ, нешаткій, не измѣняющійся, несклонный къ тому. **Безпремѣнный**, непремѣнный, неизбѣжный, вѣрный; всегдашній, необходимый при чемъ. [**Безпремѣнно**, непремѣнно, навѣрно].

Безпереобрóчный, болѣе употр. нар. **безпереобрóчно**, не измѣняя въ срокъ условій кортома, оброка; отданный въ оброкъ безъ срока, снятый безсрочно.

Бéзперечь нар. **безперéстъ** *тмб.* безпрестанно, безпрерывно, безостановочно, безперемежно; всегда, во всякое время, зáвсе, постоянно; || весьма часто, зачастую. **Бéзперечные** *дожди.*

Безпёрстый *человѣкъ*, безпалый, у котораго нѣтъ одного пальца, перста; но **безпёрстая** [**безпёрстная**] *рука* можетъ означать также, что нѣтъ ни одного перста. *У Ивана парнишка безпёрстокъ родился.* [См. *безпалый*].

Безпёрый, на комъ или на чомъ нѣтъ перьевъ. *Безперый пѣтухъ*, ощипанный; *безперый птенецъ*, еще не совсѣмъ оперившійся; *безперая стрѣла*, неперёная. *Безперый писецъ,—шляпа.*

Безпечáльный, у кого или при чомъ нѣтъ печали, горя, бѣды, тоски, заботъ, опасеній. *Безпечальный человѣкъ,—жизнь. Безпечальному сонъ сладокъ.* **Безпечáльникъ** м. **безпечáльница** ж. кому печалиться, заботиться не о чомъ; или чле. безпечный, беззаботный, не горюнъ. **Безпéчный**, о человѣкѣ: ни о чомъ не пекущійся; беззаботный, легкомысленный, нерадивый, неусердный, равнодушный; || о дѣлѣ: не требующій большихъ заботъ, легко исполняемый; безотвѣтственный, беззаботный. **Безпéчіе** ср. **безпéчность** ж. свойство, принадлежность безпечнаго; нерадѣніе, беззаботность. **Безпéчить** кого, обезпечивать, покоить, давать кому въ чомъ ручательство, укрѣплять. *Посулъ не безпечитъ, дай въ руки.*

Безпéчье ср. отсутствіе печей. *Русскіе зябнутъ въ Парижѣ по безпечью.*

Безписьмéнный, неграмотный; —**ность** ж. состояніе безписьмéннаго, незнаніе грамоты, неграмотность, безграмотность. [**Безпúсьменный**, неимѣющій документовъ, безпаспортный; **безпúсьменность** ж. неимѣніе документовъ о личности, неимѣніе паспорта].

Безплáтный, безплатёжный, уступаемый или производимый безъ платы; безденежный, даровой, безмездный. —**ность** ж. свойство, состояніе по знач. прлг. *Безплатныя, братскія услуги.*

Безплемéнный, —**никъ**, у кого ни рода, ни племени; безродный, одинокій. —**ность** ж. свойство, состояніе по знч. прлг.

Безплóдный, не дающій плода, неплодный, неплодущій, неплодородный; неоплодотворяющій и нерождающій. *Безплодная почва; устарѣлыя, безплодныя яблони; безплодная кобыла. За безплодный трудъ и спасиба нѣтъ.* **Безплóдность** ж. состояніе безплоднаго; **безплóдица** ж. **безплóдье** ср. свойство безплоднаго, неспособность къ приношенію плодовъ или къ размноженію. **Безплóда** об. безплодное растеніе, животное. **Безплóдница** ж. то же, о маткѣ, самкѣ; || растеніе Andromeda. *Безплóдная трава*, растеніе Cerastium; || раст. Andromeda, см. *тундрица*. **Безплóдить** что, кого, лишать плодородія, способности приносить плодъ; —**ся** чѣмъ, лишаться плодородія; **безплóдѣть**, то же, приходить въ безплодное состояніе. **Безплóдствовать**, пребывать безъ плода, не производить, не раждать. **Безплодникóвый** ботан. растеніе, у котораго нѣтъ плодника, не дающее плода или сѣмени.

Безплóтный, не снабженный плотью, тѣломъ, неплотскій, безтѣлесный, невещественный; существенный *(существо)*, духовный. **Безплóтность** ж. **безплóтіе** ср. безтѣлесность, отсутствіе

плоти, тѣла, неимѣніе плоти, состояніе безплотнаго существа. **Безпло́тствовать**, существовать или пребывать безъ плоти.

Безповёрстный, неверстаемый, не требующій поверстки или разсчота и уплаты, зачота, размѣна; даровой. *Безпове́рстная выдача прогоновъ*, не разсчитанная по числу верстъ, а иначе. **Безповёрстность** *этого долга видима*, его не выверстаешь.

Безповоро́тный, чего нельзя повернуть, что не перевертывается; || невозвращаемый, не отдаваемый обратно, безобра́тный, безвозвратный. *Отдай должокъ; аль ты бралъ безповоро́тно?* **Безповоро́тность**, безвозвратность.

Безпого́дица, **безпого́душка** ж. ненастье, распутица.

[**Безподмѣ́сный** см. *безпримѣ́сный*].

Безподо́бный, чему нѣтъ подобнаго относительно хорошихъ качествъ; лучшій, превосходный, несравненный, безпримѣрный. **Безподо́бность** ж. качество по прлгт. **Безподо́бникъ**, **—ница**, человѣкъ превосходный, несравненный.

Безпоко́й м. **безпоко́йство** ср. **безпоко́ица** ж. непокой, неупокой, отсутствіе покоя, нарушеніе его; тревога забота, склока, хлопоты, волненіе, опасеніе, смущеніе. || *Безпокой* м. *—ица* об. безпокойный человѣкъ, неуживчивый, недовольный. **Безпоко́йный**, кто или что лишаетъ покоя, тревожитъ, вещественно или нравственно, или кто самъ себя тревожитъ. *Безпоко́йная жизнь, безпокойная доро́га, ѣзда. Безпокойный человѣкъ.* Послѣднее означаетъ также человѣка правдиваго, но рѣзкаго, идущаго наперекоръ неправдѣ и безпокоящаго ея покровителей. *Больной безпокоенъ, все мечется.* **Безпоко́йность** ж. состояніе безпокойнаго. **Безпоко́ить** кого, **безпоко́йничать**, нарушать чей покой, тревожить. *Онъ безпокойничаетъ, смущаетъ народъ.* **Безпоко́иться**, безпокоить себя; обезпокоиваться, быть чѣмъ тревожиму. *Онъ безпоко́ится о дочери. Сонъ мой безпокоится ночнымъ лаемъ собакъ.* **Безпоко́йникъ**, **безпоко́йщикъ** м. **безпоко́йщица** ж. кто безпокоитъ другихъ, безпокой и безпоко́ица (какъ личность), неугомонъ, тревожный человѣкъ.

Безпокрови́тельственный, никѣмъ и ничѣмъ непокровительствуемый; непредстательствуемый, у кого или у чего нѣтъ покровителя, ходатая, старателя, заступника, защитника.

Безпокро́вный, у кого нѣтъ покро́ва, застилки, покрывала, вообще одежи; || у кого нѣтъ крова, пристанища, пріюта; безпріютный.

Безполдённый *кур.* тупой, глупый, безсмысленный, безтолковый, у котораго на умѣ никогда не бываетъ полдёнъ, зрѣлости.

Безполе́зный, не приносящій пользы; безприбыльный, безвыгодный; излишній, ненужный; напрасный, тщетный, никче́мный; **безполе́зность** ж. свойство безполезнаго; негодность.

Безполо́сный *крестьянинъ*, не пользующійся земельнымъ надѣломъ (Наум.).

Безпо́лый, не принадлежащій ни къ одному изъ двухъ по́ловъ; || не застланый поломъ, безпомостный; || не имѣющій полы́ у одежды. *Рабочая пчела безпо́ла. Онъ ходитъ въ безпо́ломъ кафтанѣ. Безпо́лая изба.* **Безпо́лость** ж. состояніе безполаго, болѣе въ знач. по́ла мужескаго и женскаго.

Безпо́лье, время, когда нѣтъ прохода по полямъ.

Безпоми́ночный, **—ми́нный**, кого или чего не поминаютъ, не помнятъ, забытый; по комъ не совершали поминокъ по обряду.

Безпомо́льный, о времени: когда нѣтъ помола, нѣтъ мелева на мельницѣ, когда она не мелетъ, стои́тъ; || о хлѣбѣ: не платящій помола. *Поповскій завозъ* (хлѣбъ) *безпомольный*, это мѣстами обычай.

Безпо́мочный, о сельскихъ работахъ, обо́шедшійся безъ помочи, толоки, сдѣланный своими средствами. **Безпо́мо́щный**, нуждающійся въ помощи, пособіи; покинутый, никѣмъ невспомогаемый. **Безпо́мо́щность** ж. сост. по прлг.

Безпомѣ́стный, не имѣющій помѣстья, безвотчинный; **—ность**, состояніе это; **—ничать**, жить безъ помѣстьевъ, не быть владѣльцемъ ихъ. *Проживъ вотчину, безпомѣстничаемъ.*

Безпомяну́тно нар. *пен.* за́все, бе́зперечь, безути́нно, безпрестанно.

Безпоня́тный, тупой, глуповатый; **—ность** ж. тупоуміе.

Безпопе́нный см. *безпенный*.

Безпопо́вщина ж. множество толковъ раскольничьихъ, непризнающихъ вовсе нынѣшняго священства и утверждающихъ, что со времени исправленія церковныхъ книгъ настало царство антихриста; это же изувѣрное убѣжденіе прилагаютъ они и къ гражданской власти и порядку; это *поморцы, спасовщина, нѣтовщина* нпр. *Старовѣры*, вѣрнѣе *старообрядцы*, не уклоняются въ догматахъ отъ православія, а привязаны только къ старымъ церковнымъ книгамъ и обрядамъ и ко всему, что такимъ почитаютъ, нпр. двуперстное сложеніе, осьмиконечный крестъ, трикратное возглашеніе аллилуйя, писаніе и чтеніе церковныхъ словъ по старинному, одноголосное и гнусливое пѣніе нпр. Изъ нихъ образовалась церковь *Единовѣрческая* или *Благословенная*. За ними слѣдуютъ то́лки *попо́вщины*, ищущіе также въ обрядахъ существеннаго различія, но принимающіе рукоположеніе, священство и таинства, тре́буя только *исправленія* попа по своему и отреченія его отъ обрядовъ господствующей церкви; посему эти толки охотно принимаютъ преступныхъ и бѣглыхъ поповъ и называются также *бѣглопоповщиною*. Затѣмъ идетъ *безпоповщина*, до 50 мелкихъ толковъ (къ которымъ частію переходитъ нынѣ и поповщина, по затруднительности добывать поповъ), которые доводятъ привязанность свою къ обрядливости, почитаемой ими древнею, до крайнихъ предѣловъ нетерпимости, проклиная все прочее и признавая всякое духовное и гражданское начальство (православное) за орудіе антихриста: по ихъ мнѣнію, седьмой фіалъ апокалиптическій пролился на землю, благодать взята на небо, царство антихриста настало. Далѣе слѣдуютъ уже не *расколы*, а *ереси*, потому что споръ идетъ уже не объ обрядахъ, а о догматахъ; ихъ три разряда: *духовные, созерцательные* и *нехристіане*. Духовные: *духоборцы, иконоборцы, молоканы*; созерцательные: *христовщина, хлысты, шелопу́ты*,

скопцы; нехристіане: *суботники* или *жиды.* **Безпопо́вщинный, —щинскій,** къ безпоповщинѣ принадлежащій, относящійся.

Безпоро́чный, свободный отъ всякаго порока, преступленія, проступка, дурныхъ свойствъ; правый, чистый, нравственный, праведный. *Безпоро́чные во плоти не живутъ.* || Не ославленный ничѣмъ, не подпадавшій взысканію. *Знакъ безпорочной службы.* **Безпоро́чность** ж. качество, свойство, состояніе безпорочнаго, праведнаго. **Безпоро́чникъ** м. **—ница** ж. праведникъ, въ комъ нѣтъ порока.

Безпортóчный (отъ стар. *порты, холстъ, бѣлье*), у кого нѣтъ одежи, бѣлья рубахи и портокъ. **Безпо́ртье** ср. стар. недостатокъ одежи, бѣлья, холста. *По безпортью войско оголѣло.*

[**Безпоро́ивно,** безпрерывно. *влад.* Опд.].

Безпо́рье ср. безвременье, худая пора, злыдни; несвоевременность. *Въ безпорье ты пришелъ,* некстати, не вовремя. **Безпо́рый,** несвоевременный, въ дурную пору пришедшій.

Безпоря́докъ м. **безпоря́дица бе́зпоря́дье** ср. непоря́докъ, упущеніе порядка, отсутствіе порядка, неустройство, разстройство, неурядица, безтолочь. *Отъ большихъ порядковъ сталисъ безпорядки. Горе тому, кто безпорядкомъ живетъ въ домѣ. Отъ безпорядка (непорядка) и сильная рать пошибаетъ. Отъ великихъ порядковъ бываютъ большіе безпорядки. Порядки заводить есть кому, а безпорядки изводить некому.* **Безпоря́дочный,** неустроенный, разстроенный, нестройный; допускающій или самъ производящій безпорядки. *Безпорядочный человѣкъ; безпорядочное хозяйство; безпорядочное поведеніе.* **Безпоря́дочность,** свойство, качество по знч. прлг. **Безпоря́дный, —ря́дливый** *человѣкъ,* не умѣющій держать дѣла въ порядкѣ, держать урядъ, дѣльно, толково распоряжаться. **—вость,** свойство, качество это. **Безпоря́дникъ** м. **—ря́дница** ж. производящій безпорядокъ, неустройство, дурно и безтолково распоряжающійся. **Безпоря́дничать, безпоря́дить,** приводить въ безпорядокъ, разстройство; гов. особ. о безтолковыхъ, дурныхъ распоряженіяхъ и такихъ же распорядителяхъ. **Безпоря́ха** об. *сиб.* неряха, безпорядочный человѣкъ.

Безпосре́дственный или **безпосре́дный,** непосредственный, прямой, безпромежный. *Безпосредная передача,* прямая, съ рукъ на́ руки, гдѣ нѣтъ третьяго. *Безпосредственные воры рѣдки.*

Безпосу́льный, не сопряженный съ посуломъ, б. ч. въ знач. подкупа, подарка, взяткомъ. *У безпосульной просьбы отказъ на хвосту.*

Безпотомственный, безпото́мный, у кого нѣтъ, послѣ кого не остается потомковъ, поколѣнія; послѣдній въ родѣ своемъ.

Безпо́шлинный, не подлежащій пошлинѣ, мыту, не платящій ея.

Безпоща́дный, нещадный, безщадный, нещадящій, безжалостный, немилосердный, жестокій. **—ность** ж. свойство это. **Безпоща́дникъ** м., **—ница** ж. немилосердный, жестокій, звѣрскій человѣкъ.

Безпоя́сникъ м. бранное прозвище, придуманное раскольниками, считающими смертнымъ грѣхомъ молиться безъ пояска, опущеннаго ниже пупа. *Аѳанасьи безпоя́сны,* дразнятъ неподпоясанныхъ.

Безпра́віе, отсутствіе права, беззаконіе. **Безпра́вный,** не имѣющій права.

Безпредме́тный, не имѣющій предмета, сущности, су́ти, цѣли, направленія. *Безпредме́тный споръ,* нескончаемый, ни о чомъ. **—ность** ж. состояніе, свойство это.

Безпредста́тельный, не имѣющій предстателя, покровителя, ходатая, заступника, старателя, попечителя.

Безпредѣ́льный, у чего нѣтъ предѣловъ; нескончаемый, безконечный, безмѣрный, непзмѣримый, неограниченный, необъятный, безграничный. **Безпредѣ́льность** ж. состояніе это.

[**Безпреклóнный** см. *безприклонный*].

Безпрекосло́вный, чуждый прекословія, спора, возраженія; безспорный, безотговорочный. *Это безпрекословный исполнитель. На безпрекословную истину безпрекословно соглашаюсь.* **—ность** ж. качество неоспоримаго, безпрекословнаго дѣла; **безпрекосло́віе** ср. качество неспорящаго человѣка, невозражающаго. *Безпрекословіе не есть еще согласіе.*

Безпремѣнный, см. *безперемѣнный.*

Безпрепо́нный, безпрепя́тственный, чему нѣтъ препоны, препятствій, затрудненій, помѣхъ, запрета, задержекъ; вольный, свободный, удобный, легкій; удобоисполнимый, незатруднительный. **—ность** ж. качество, свойство того, чему нѣтъ помѣхъ.

Безпрерывный, безпреста́нный, безостановочный, безперемежный, постоянный, всегдашній; неутоми́мый, немолчный, неусыпный. **—ность,** ж. свойство длительнаго, безостановочнаго, постояннаго. *Нескончаемая безпрерывность, вѣчность.*

Безпреткновѣ́нный, непретыкающійся, не встрѣчающій помѣхъ, преткновенія, спотычки.

Безпри́быльный, безприбы́точный, не приносящій прибыли, прибытка, выгоды, барыша, пользы; безвыгодный, невыгодный, безбары́шный; безполезный, некорыстный. **Безпри́быльность** ж. безвыгодность; безполезность. *Пынь старые промысла стали безприбыльны.*

Безприда́нница ж. дѣвушка, которую беруть замужъ, не требуя приданаго, за красоту и достоинства ея. **Безприда́нникомъ** зовуть, шуточно, бѣднаго жениха или обманутаго приданымъ. **Безприда́нная** *невѣста,* бѣдная, у которой ничего нѣтъ. **Безприда́точная** *мѣна,* при которой не взято придачи, ухо-на́-ухо. *Безприданница — безобманница: что есть то и есть.* [Ср. *безотвѣтный*].

Безприкла́дный, безприме́рный, несравненный, непримѣнимый, не имѣющій себѣ подобнаго, выходящій изъ ряда вонъ; неслыханный, невиданный, никогда небывалый. **Безприкла́дность, безприме́рность,** качество безпримѣрнаго, не примѣнимаго.

Безприкло́нный, безпрекло́нный, неприклоняющійся, упрямый, упорный, никого не уважающій, никому неповинующійся. *Это безпри(е)клонная головушка. Безпре(и)клонная воля.*

Безприли́чный, неприли́чный, некстати случившійся, неумѣстный; || неприличонный, неприко-

сновенный къ дѣлу. —**ность** ж. свойство, состояніе это. *Онъ къ этому дѣлу безприлученъ.*
[**Безприме́рный**, —**ость** см. *безпрекладный*].
Безприме́сный, чистый, безъ всякой при́мѣси, **безподме́сный**.
[**Безприста́нищный** см. *безпріютный*].
Безпристра́стіе ср. неумы́тность, нелицепріятіе, отсутствіе пристрастія, приверженности къ той либо къ другой сторонѣ, справедливость, правдивость, правосудіе, правда. **Безпристра́стность** ж. то же, какъ свойство, качество. **Безпристра́стный**, равный въ судѣ своемъ для всѣхъ, нелицепріимный, неумытный, нелицепріятный, правдивый, прямой.
Безпритво́рный, **безпритво́рливый**, —**чивый**, непритво́рный, недвуличный, необлы́жный, нескрытный, прямой, искренній, прямико́вый, чистый, открытый, откровенный, распашно́й. **Безпритво́рство** ср. свойство, качество это, относимое къ человѣку; **безпритво́рность** ж. то же качество, относимое къ слову или къ дѣлу. *Безпритворство этого человѣка видно изъ безпритво́рности дѣйствій его.*
Безприти́нный, **безприту́льный**, безпріютный; || при чомъ нѣтъ поста, притина, въ значеніи военнаго караула, часового.
Безприхо́дный, бездоходный, не дающій дохода; || не записываемый на приходъ. || Не имѣющій церковнаго прихода, парафіи.
[**Безприча́льный**, см. *безпріютный*].
Безприча́стный, непричастный чему, чуждый чего, посторонній, неучаствующій, неприкосновенный. —**ность** ж. состояніе, свойство это. *Безпричастнаго притянутъ, въ ту же яму посадятъ.*
Безпричи́нный, не имѣющій нача́ла или причины; || невиновный. *Безпричи́нная суматоха*, вздорная, отъ недоразумѣнія. *Онъ пострадалъ безпричинно.* —**ность** ж. состояніе, свойство это.
Безпрію́тный, **безприча́льный**, **безприста́нищный**, бездомокъ, бездо́мный, безкро́вный, безприти́нный, безприту́льный. **Безпрію́тность** ж. состояніе безпріютнаго, недостатокъ крова. **Безпрію́тникъ** м. —**ница** ж. у кого нѣтъ пріюта, пристанища; странникъ, чужедомъ, шатунъ. **Безпрію́тствовать**, **безпрію́тничать**, скитаться безъ крова, пріюта, бродить.
[**Безпро́бный**, не имѣющій пробы, безъ опредѣленной пробы. —**ое** *золото* см. *золото*].
Безпробу́дный, непробуждаемый, не могущій быть пробужденнымъ, приведеннымъ въ бодрое, бдительное, сознательное состояніе, въ полную память; безпросы́пный. *Это безпробудный сонъ*, крѣпкій, либо смерть. *Онъ пьетъ безпробудную.* [**Безпробу́дица** ж. безпробудный, смертный сонъ. *арх.* Опд.]. **Безпробу́дность** ж. состояніе безпробуднаго. **Безпробу́дникъ** м. —**ница** ж. человѣкъ спячка, соня, много или крѣпко спящій.
Безпрови́нный, **безпрови́нностный**, безвинный, неповинный, невиновный, невиноватый; непричинный чему, непреступный, правый. **Безпрови́нность** ж. невиновность, правота.
Безпрогу́льный, не гуляющій во время работъ, занятій; отсутствіе прогула [отличающійся отсутствіемъ прогула]. *У меня разсчотъ безпрогульный*, нѣтъ прогула.
Безпро́звищный, **безпрозва́нка** об., **безпрозва́нецъ** м. кому не дано прозвища, либо происшедшаго отъ него родового прозванія; безфамильный. *Кутейники безпрозванцы.*
Безпро́кій, въ комъ, въ чомъ нѣтъ прока; негодный; безпутный, неспособный. **Безпро́ка** об. безпутный человѣкъ. **Безпро́чный**, о вещи, учрежденіи: непрочный, неспо́рый, ненадежный, хилый. —**ность** ж. свойство, состояніе это; непрочность, неспорость. **Безпро́чень** м. *иск.* безпрокій, безпутный, негодный человѣкъ. **Безпро́чина** ж. **безпро́чье** ср. негодность, неспособность. **Безпро́читься**, безуспѣшно хлопотать, попусту стараться.
Безпромы́шленный, ничего не промышляющій, не умѣющій ничего добыть на сторонѣ, пріобрѣсти, заработать; —**ность** ж. свойство, состояніе по знач. прлг. **Безпромысло́вый**, не имѣющій, не знающій никакого промысла; у крест. занимающійся исключительно хлѣбопашествомъ, а потому сытый и одѣтый, но безденежный. *Безпромысловому и при хлѣбѣ тяжело.*
Безпроны́рный *поступокъ*. **Безпроны́рливый** *человѣкъ*. **Безпроны́рливостію** *и прямотою дальше уйдешь.*
Безпро́пастныя *горы*, ровныя, гладкія, покатыя.
Безпросы́пный, безпробудный.
Безпрото́чное *озеро*. *Безпроточная вода зацвѣтаетъ.*
Безпроу́шный *болтъ*, *шкворень*, *чека*.
Безпрохо́дный, непроходный, непроходимый, гдѣ нѣтъ прохода.
[**Безпро́чень**, **безпро́чина**, **безпро́читься**,] **безпро́чный**, [**безпро́чье**] см. *безпрокій*.
Безпружи́нные *часы*, —**ый** *замо́къ*.
[**Безпти́чье** ср. отсутствіе, недостатокъ птицъ. *На безптичьѣ и жопа соловей*].
Безпу́тье ср. **безпу́тица** ж. бездорожица, распутица или иная порча доро́ги. || **Идешь по безпутью къ гибели своей.* || Безпорядокъ, разладъ, нестройность распоряженій или управленія. **Безпу́тный**, въ комъ или въ чомъ нѣтъ пути, толку, проку, пользы; || распутный. *Гонять безпутнаго*, *смо́. пенз.* бредить во хмѣлю. *На безпутной работѣ и спасиба нѣтъ.* || *Безпу́тная зима*, теплая, сиротская, когда зимній путь не устанавливается. **Безпу́тникъ** м. **безпу́тница** ж. человѣкъ этихъ свойствъ, особенно шатунъ, гуляка, развратный. **Безпу́тка** об. *прм.* безтолковый, глупый и опрометчивый человѣкъ. **Безпу́тство** ср. качество, относимое къ лицу, дурное, распутное поведеніе; **безпу́тность** ж. качество безпутнаго человѣка или поступка. **Безпу́тничать** или **безпу́тствовать**, жить безпутно, распутно, безпорядочно; распутничать, развратничать. **Безпу́тить** кого, лишать путй, доро́ги, или дѣлать безпутнымъ; **безпу́тѣть**, безлично, становиться безпутью, распутицѣ, или **безпу́титься**, дѣлаться, становиться безпутнымъ.
Безпѣнный, на чомъ нѣтъ пѣны, не взбитый пѣною.
Безрабо́тная *пора́*, праздничная или гулевая, когда нѣтъ работы.
Безра́достный, нерадостный, невеселый, неутѣ-

шительный; грустный, печальный, кручинный, горькій. **Безраду́шіе** ср. недостатокъ, отсутствіе радушія, любви, услужливости. **Безраду́шный**, суровый, сухой, брюзгливый, не расположенный къ другимъ, неуслужливый, неугодливый.

Безразбо́рчивый, неразборчивый, въ значеніи равнодушнаго къ качеству: кто не разбираетъ, не различаетъ дурного отъ хорошаго, сладкаго отъ горькаго, напр. **—вость** ж. качество или свойство такого человѣка или животнаго.

Безраздѣ́льный, нераздѣляемый, нераздѣленный, нераздѣльный; цѣлостный, цѣльный, цѣлый, цѣловбій; нераздробляемый, недробный; общій; совокупный, союзный, совмѣстный, вмѣстный. **—ность** м. свойство, состояніе нераздѣльнаго.

[**Безразву́вный** см. *безразузный*].

Безрази́чіе ср. отсутствіе отличительныхъ свойствъ, однообразіе, сходство, подобіе, равенство, какъ состояніе. **Безрази́чный**, ничѣмъ не различаемый, неразличимый. **—ность** ж. безразличіе, какъ свойство, качество.

Безрассу́дный, не согласный съ разсудкомъ, противный здравому смыслу, неразсудительный; либо глупый, либо неосновательный, легкомысленный, опрометчивый. *Это безразсудный человѣкъ, поступокъ.* **Безрассу́дство** ср. или **безрассу́дность** ж. качество это, относительно человѣка или поступка. **Безрассу́дливый** *человѣкъ*, всегда безразсудный, склонный къ неразсудительности; **—вость**, свойство это. **Безрассу́дица** ж. безсмыслица, безтолочь. **Безрассу́дствовать**, поступать неразумно, неразсудительно, вопреки здравому смыслу; дѣлать глупости, сумасбродничать. **Безрассу́дничать**, то же, какъ дѣйствіе постоянное, по свойству, неслучайное.

Безразу́вная [**безрассу́вная**] *служба*, гдѣ всегда бываешь на ногахъ.

Безразу́мное *дѣло*, неразумное, безразсудное.

Безрасчо́тный (**безрасчётный**) о человѣкѣ, поступкѣ: неразчотливый, безразсудный, ошибочный, опрометчивый, легкомысленный. || О трудѣ, работѣ, нарядѣ, повинности: неуравнительный, неравномѣрно распредѣленный; произвольный; || неуплаченный, не разсчитанный должною платой. **—ность** ж. отсутствіе должнаго разсчота, соображенія. **Безрасчо́тливый** *человѣкъ*, либо склонный къ ошибочнымъ разсчотамъ, либо вовсе неразсчитывающій, вдущій наобумъ. **—вость** ж. свойство, качество это, неразсчотливость.

Безра́чье ср. пора или мѣсто, гдѣ нѣтъ раковъ.

Безреме́сленный, не знающій никакого ремесла. **Безреме́сленность** ж. **безреме́ство** ср. стар. незнаніе ремесла.

Безро́гій, не имѣющій роговъ или рога; о скотѣ: комолый. *Безрогія вилы*, у коихъ рогъ сломанъ. *Безро́гая (комо́лая) корова хоть шишкою да бодне́тъ.* **Безро́жка** об. комо́лка, безрогая скотина, быкъ, корова. **Безро́жѣть**, терять рога́.

Безро́діе, **безро́дье** или **безро́дство** ср. неимѣніе родства, сродниковъ, семьи; одиночество, сиротство: неизвѣстность происхожденія. *Безродство подкидыша.* **Безро́дный**, у кого нѣтъ родителей, близкаго родства; сирота, сирый, безплеменный.

[**Безро́жка**, **безро́жѣть**, см. *безрогій*].

Безро́потный, неропщущій, не изъявляющій ропота, неудовольствія; покорный, смиренный, безотвѣтный, безпрекословный. **—ность** ж. качество, свойство такого человѣка или дѣйствій его.

[**Бе́зрудь** см. *безорудный*].

Безру́жный *приходъ, причтъ*, которому не положено руги; не обезпеченный отъ прихода опредѣленнымъ взносомъ хлѣба и другихъ припасовъ.

Бе́зружь об. *арх. (руда́, кровь* [?]) безкровный видъ, состояніе человѣка; блѣдность, блѣдпота, мертвая бѣлизна; || дѣвичья немочь.

Безрука́вый, **безрука́вный**, у чего нѣтъ рукавовъ. **Безрука́вникъ** м. или **безрука́вка** ж. кучерской или дворничій безрукавый поддёвокъ. **Безрукави́чный**, не имѣющій рукавицъ.

Безру́кій, у кого нѣтъ рукъ или руки́. **Безру́кость**, состояніе безрукаго; **безру́чье** ср. неловкость въ дѣлѣ, неуклюжесть. *За безручье по головкѣ не гладятъ*, за неумѣнье. *Браться за что бе́зручь* нар. неловко, не умѣючи, несручно, словно безъ рукъ. **Безру́чка** об. у кого или у чего нѣтъ руки́, ру́чки. *Пищал безручка. Подайте чайникъ безру́чку.* **Безру́чить** кого, лишать рукъ или средства приложить ихъ къ дѣлу.

Безры́бный, не содержащій въ себѣ рыбы. *Безрыбный прудъ, пирогъ.* **Безры́бица** ж. **безры́бье** ср. недостатокъ рыбы по времени года, неулову или гдѣ ей нево́дъ[?]. *На безрыбьи и ракъ рыба. Бьломорцу безрыбье пуще безхлѣбья.*

Безрѣзый, на чомъ нѣтъ рѣзовъ, зарубокъ, мѣтокъ.

Безрѣсни́чный, у кого нѣтъ рѣсницъ.

Безря́дица ж. **безря́дье** ср. безурядица. **Безря́дный**, безурядный, безпорядочный; || взятый или отданный безъ ряды, безъ торга.

Безсбру́йный, у кого или у чего нѣтъ сбруи, недостастъ снарядовъ, припасовъ къ чему, особ. объ упряжи. *Принято безсбру́йныхъ обозныхъ телегъ столько-то.* || Безснастный челов. или животное, скопецъ, кладеный, холощоный.

Безсвя́зный, несвязный, въ чомъ нѣтъ связи, нѣтъ крѣпости, единства; || въ чомъ нѣтъ толку, послѣдовательности, смысла; || отрывочный, разрозненный. **—ность**, состояніе, свойство это; **безсвя́зица**, безсмыслица, галиматья, безтолочь.

Безсеме́йный, у кого нѣтъ семьи, семейства, одинокій, холостой или бездѣтный. **Безсеме́йникъ** м. безсемейный человѣкъ. **Безсеме́йщина** ж. холостежь, безсемейные люди, жизнь, бытъ.

Безсе́рдіе ср. отсутствіе или недостатокъ сердца, внутренняго чувства, сочувствія, любви къ ближнему. **Безсе́рдый**, жестокосердый, жестокій, чорствый, нечувствительный.

Безси́ліе ср. отсутствіе или недостатокъ силъ; слабосиліе, слабость, хилость, немощность, немогута́, изнеможеніе; недостатокъ власти. **Безси́льный**, не могущій одолѣть кого или что; слабый. *Сердить да не силѣть — свинья брать.* **Безси́ловать** или **безси́лить** кого, лишать силъ, мочи, ослаблять, отымать силу или

власть. *Недовѣріе безсилитъ,* обезсиливаетъ. **Безси́лѣть,** слабѣть, ослабѣвать, изнемогать, лишаться силъ. *Съ годами безсилѣешь. Обезси́лить кого; обезси́лѣть самому.*

Безсклóнная *работа влд.,* безвсклóнная, при которой некогда разогнуться; нпр. жнитво.

Безскóрбный, не скорбящій самъ и не причиняющій скорби, печали, горя; спокойный, пріятный, веселый.

Безслáвіе ср. отсутствіе доброй славы; безчестіе, стыдъ, срамъ, позоръ, поруганіе, поношеніе; дурное мнѣніе, молва, слава о комъ. **Безслáвность** *поступка,* то же, какъ свойство, качество. **Безслáвный,** безчестный, постыдный, позорный, лишающій доброй славы. **Безслáвить** кого, лишать доброй славы, безчестить, позорить, поносить, посрамлять. *Ходитъ да людей безславитъ,* клевещетъ, чернитъ. **Безслáвѣть,** постепенно лишаться доброй славы, подпадать безчестію, общему нареканію и презрѣнію. *Корысть обезславила его. Обезслáвѣть не долго.*

Безслёзный, не имѣющій слезъ. *Безслезная скорбь.*

Безслóвный, неговорящій, молчащій; нѣмой; молчаливый, малословный; || неспорящій, невозражающій. **Безслове́сный,** лишонный способности слóва, человѣческой рѣчи; || животное. **Безслове́сіе** ср. отсутствіе способности говорить; **безслове́сность** ж. качество или свойство безсловеснаго. **Безслове́сникъ** м. человѣкъ немногорѣчивый, не красно говорящій, не могущій объясняться; || стар. молчальникъ, принявшій на себя обѣтъ молчанія; **безслове́счина** ж. угасшій раскольничій толкъ молчальниковъ. **Безслове́сить** кого, лишать рѣчи, слова, способности или возможности говорить; || лишать права голоса, оглашенія мыслей своихъ, заставлять молчать; **безслове́сѣть,** умолкать; становиться нѣмымъ, либо молчаливымъ, либо безгласнымъ по власти. *Нашъ предсѣдатель безсловеситъ всѣхъ, не даетъ говорить.*

Безслѣ́дный *побѣгъ, пропажа,* чему и слѣда и сыска нѣтъ, безвѣстный, скрытный.

Безсмáчный *юж.* млрс. съ нѣм. безвкусный, невкусный; **безсмáчность** ж. безвкусіе, о вкусѣ языка.

Безсме́ртіе ср. **безсме́ртность** ж. непричастность смерти, принадлежность, свойство, качество неумирающаго, вѣчно сущаго, живущаго; жизнь духовная, безконечная, независимая отъ плоти. || Всегдашняя или продолжительная память о человѣкѣ на землѣ, по заслугамъ или дѣламъ его. **Безсме́ртный,** неумирающій, вѣчно живущій, одаренный духовною жизнію. || Незабвенный, вѣчнопамятный. *Безсме́ртная-трава,* Ambrosia maritima, Божье-дерево, козыль. **Безсме́ртить** кого, создавать или дѣлать безсмертнымъ; сохранять навсегда въ памяти потомства. **Безсме́ртствовать** церк. безсмертить; вообще, быть безсмертнымъ, жить вѣчною жизнію. **Безсме́ртникъ** м. **—ница** ж. кто безсмертенъ.

Безсмы́сліе, ср. отсутствіе смысла, толка, разсудка въ комъ, въ чомъ. **Безсмы́сленность** ж. свойство безсмысленнаго, безтолковаго, о человѣкѣ и животныхъ или о словахъ и поступкахъ. **Безсмы́слица** ж. чепуха, вздоръ, галиматья, нисени́тница, бе́зтолочь; дѣлá, поступки, въ которыхъ нѣтъ смысла. **Безсмы́сленный,** о человѣкѣ, животныхъ или о дѣйствіяхъ ихъ: безтолковый, неразумный, безотчотный. **Безсмы́сленникъ** м. **—ница** ж. глупый, безразсудный человѣкъ. **Безсмы́слить** что, лишать смысла, толка; — кого, притуплять, дѣлать глупымъ; **—ся, безсмы́слѣть,** дѣлаться, становиться безсмысленнымъ. *Пропускъ слóва иногда безсмыслитъ всю рѣчь. Ты обезсмы́слилъ словá мои своимъ толкованіемъ. Ученикъ обезсмы́слѣлъ отъ тупого ученія.*

Безсмѣ́нный, несмѣняемый, незамѣняемый другимъ; всегдашній, постоянный. *Безсмѣнная рать,* первое русское постоянное войско, при Грозномъ. **Безсмѣ́нность** ж. состояніе безсмѣннаго. **Безсмѣ́нщина** ж. отправляющій постоянно должность, обязанность; несмѣняемый; || самая должность эта.

Безсмѣ́тный, несмѣтный, несчотный, безчисленный, неисчислимый, тмутéмный [?]. *Безсмѣтная постройка, расходъ,* сдѣланные безъ предварительной смѣты, разчота, исчисленія расходовъ.

Безсноро́вочный *челов.* у кого нѣтъ сноровки, смѣтки, ловкости, умѣнья, опытности, находчивости. *—поступокъ, работа,* не кстати, не приноровленные къ дѣлу, неумѣстные.

Безснѣ́жье ср. отсутствіе или недостатокъ снѣга. *Зимусь, по безснѣжью, пути не было.* **Безснѣ́жная** *зима, мѣстность,* голая, лишонная снѣга или малоснѣжная, скудная снѣгомъ.

Безсóвѣстный, не имѣющій совѣсти; не отдающій самъ себѣ отчота въ дѣлахъ своихъ; неправдивый, криводушный, безстыжій, наглый. **Безсóвѣстность** ж. безстыдство, неправдивость, криводушіе; отсутствіе чувства правды. *Привычка* **безсóвѣститъ** *людей.*

Безсовѣ́тный, неодобрительный, подлежащій хулѣ, охужденію. *Это безсовѣтное дѣло. Безсовѣтное житье — адъ;* о семьѣ.

[**Безсодержáтельный,** безъ содержанія, лишонный содержанія, пустой].

Безсознáтельное *состояніе,* безпамятное, безчувственное, нпр. обморочное, болѣзненное, безумное нпр. забытье. *— поступокъ,* невольный, безотчотный, невмѣнимый, безъ разумнаго пониманія цѣли и послѣдствій. *—движенье,* невольное, неумышленное, автоматическое. **—ность** состояніе или свойство по прлгт.

Безсóлнечный, лишонный дневного свѣта: не освѣщаемый лучами солнца, тѣнистый, зати́нный. *Безсолнечный день.*

Безсóльный, не содержащій въ себѣ соли, несолёный.

Безсомнѣ́нный, несомнѣнный, вѣрный, неминучій.

Безсóнный, лишонный сна, проведенный безъ сна. **Безсóнница** ж. состояніе, когда не спится, невольное бдѣніе. **Безсóнникъ** м. **—ница** ж. человѣкъ, которому не спится по ночамъ, вóвремя.

Безсóрный, въ чомъ нѣтъ сора, дряни, дрязга, случайной сорной примѣси (отъ *сéбры,* см. *безссóрный).*

Безсорóмная *баба,* безсрамная, безсту(ы)жая, безсту(ы)дная.

Безсóчіе ср. недостатокъ соковъ или крови въ ра

стеніи или въ животномъ; **безсо́чность** ж. то же, какъ состояніе, качество. **Безсо́чный**, въ чомъ или въ комъ нѣтъ сока, соковъ, бѣдный питательными соками; вялый сухой, дряблый. **Безсо́чная** *трава́*, Scleranthus annuus, пахатный чаберъ, дивала?, червецъ, черечникъ, кошепильникъ, жвачка, канцелярскій корень (*червѣ́чникъ*, Potentilla argentea].

Безспо́рный, неспорный, неоспоримый или неоспариваемый; о чомъ быть не можетъ спора, или его нѣтъ доседѣ; опровержению, возраженію неподлежащій; правый, вѣрный, прямой, истинный. *Это вопросъ безспорный*, видимая истина. *Безспорная земля*, на которую никто, кромѣ владѣльца, не изъявлялъ притязанія. **—ность** ж. состояніе, качество свойство всего безспорнаго. **—никъ** м. **—ница** ж. не спорникъ, не спорщикъ въ чомъ; кто не споритъ, соглашается или уступаетъ. *Наша горница безспорница (съ Боюмъ не спорница): на дворъ тепло, и у насъ тепло́; на дворъ холодно, и у насъ таково. Я въ чужомъ добрѣ безспорникъ: что поставятъ, то и пью (то и выпью).*

Безспо́рый *ол.* неспорый, непрочный, непадежный; слабый, хилый, вялый, у кого дѣло не спори́тся.

Безспро́сная *отлучка прислуги докучлива.* **Безспроша́** нар. *вост.* безъ спроса, не спросясь. *Безспроша́ не трогай.*

Безсра́міе, безсра́мство ср. безстыдство, отсутствіе срама, стыда, позора, болѣе въ прямомъ знач. **Безсра́мный** *поступокъ*, не заключающій въ себѣ срама, стыда, позора; — *челов.*, безстыжій, безстужій, не знающій стыда. **Безсра́мникъ** м. **—ница** ж. безстыдникъ, безсту́дникъ.

Безсре́бреникъ ж. **—ница** ж. нежадный, не падкій на деньги, некорыстолюбивый; безкорыстникъ, безмездникъ; тороватый.

Безсро́чный, чему нѣтъ или не положено срока, времени, поры́. *Безсро́чная амуниція* воен. мѣдныя и желѣзныя солдатскія вещи. || *вят.* произносятъ: *безстро́шный*; прыткій, скорый; проворный; нетерпѣливый; горячій человѣкъ, не дающій срока, времени. **Безсро́чный** м. или *безсро́чно-отпускно́й*, состоящій въ отпуску отъ военной службы, но безъ срока, а впредь до призыва; *сро́чныхъ* называютъ *билетными*. **Безсро́чность** ж. состояніе и свойство безсрочнаго, неопредѣленность срока; безсмѣнность, всегдашность, вѣчность. **Безсро́чникъ**, безсрочный работникъ.

Безссо́рный, происходящій безъ ссоры, безъ спора, безъ брани; безспорный, мирный, мировой, согласный, полюбовный.

Безста́шный, непрестанный. [См. *безстóшный*].

Безстово́льное *расте́ніе*, безлѣси́нное, напр. *папоротникъ*.

Безсте́бельный *листъ*, сидящій на вѣтви сросло, безъ стебля.

Безсто́шный (отъ *стоять*) *ряз.* безостановочный, непрестанный; непремѣнный, неотложный. [См. *безсташный*].

Безстра́жная *крѣпость*.

Безстра́стіе ср. **безстра́стность** ж. непричастность къ страстямъ, обузданіе ихъ, покореніе плоти духомъ; крайность въ семъ дѣлѣ, безчувствіе, равнодушіе ко всему, апатія, безучастность. **Безстра́стный**, чуждый страстей; ровнаго и постояннаго нрава; равнодушный, холодный, нечувствительный, безчувственный, недоступный нуждамъ другихъ, сухой, безучастный, апатичный. **Безстра́стникъ** м. **—ница** ж. человѣкъ, укротившій страсти или даже всякое чувство, участіе, сочувствіе, или по природѣ спокойный, разсудительный, равнодушный; сухой и безучастный.

Безстра́шіе ср. неустрашимость, неро́бость, безбоязненность; храбрость, мужество, рѣшимость, молодечество, удальство, твердость. **Безстра́шный**, не знающій страха, боязни; безтрепетный, неробкій, удалой. **—ность** ж. свойство того, что не страшитъ, что нестрашно, неопасно. **Безстра́шникъ** м. **—ница** ж. безстрашный члв. *Вѣра безстра́шитъ, безвѣріе страшитъ.*

Безстро́чное *письмо*, писанное не строками, криво или вразбросъ.

Безстру́нный *гудокъ. Безстру́нная балалайка*

Безсту́дный, безсту́дливый, безсту́жій, или **безсты́дный, безсты́жій, безсты́д(ж)ливый**, о челов.: нестыдливый, не знающій стыда, безсрамный, безсовѣстный, наглый; о поступкѣ: постыдный, срамной, позорный, поносный, безсовѣстный, безчестный. *Безстыжіе глаза́ — на безстыжее дѣло. Солдатъ безстыжіе глаза. Безстыжему наплюй въ глаза, а онъ говоритъ. Божья роса. Безстыжіе глаза, ровно у свахи. Безстужа гостя пивомъ не выпаять. Безстужій въ работѣ*, *сиб.* усердный, ревностный, неутомимый. *Онъ безсту́жъ ро́бить, арх.* работящъ. **Бе́зстужь** ж. *арх.* стыдъ, срамъ, позоръ, безчестье. **Безсту́дство, безсты́дство, безсту́жество** ср. свойство, качество безстыднаго человѣка, отсутствіе чувства стыда. **Безсту́дникъ, безсты́днинъ** м. **—ница** ж. безстыжій человѣкъ. **Безсты́дничать**, срамиться, поступать безъ стыда. **Безсты́дствовать**, упорно или долго безстыдничать; нагло выставлять себя словомъ или дѣломъ на позоръ и поношеніе. **Безсту́жить** кого. стыдить, позорить, безчестить. **Безсту́житься** [? **безту́житься**] *арх.* (ср. *натýга?*) силиться, жилиться, напрягаться, работать усердно, безстуже [, съ особеннымъ тщаніемъ заниматься чѣмъ-либо, дѣлать что-либо съ неусыпнымъ стараніемъ]. || Позориться, срамиться. **Безсту́дить** кого, стыдить; **—ся**, стыдиться. **Безсты́житься** *пск.* обезсты́диться, обезсты́дѣть, сдѣлаться безстыжимъ, наглымъ, утратить стыдъ.

Безсты́чный, въ чомъ нѣтъ стыка, соединенія концовъ, краевъ; безналавочный, нештучный, цѣльный.

Безсу́дить кого (безсту́дить? [!] осудить безъ суда?), осуждать, охуждать; хулить, винить пересудами, бранить, поносить, корить. *Не безсудьте, чьмъ Богъ послалъ*, говорятъ угощая. *Не безсудьте въ заóбяхъ добра́ молодца: заполяешь и волка, такъ будетъ овца. Обезсу́дили меня совсѣмъ*, осудили. **—ся**, быть осуждаему, хулиться. **Безсу́женье** ср. дѣйств. по гл., осужденіе. **Безсу́дъ** м. **безсу́дье, безсу́дство** ср. то же, осудъ, хула, порицаніе, обвиненіе, какъ дѣйствіе или какъ

дѣло, приговоръ. *Не взыщи на безсу́дѣ* (что осуждаю), *а что нехорошо, то нехорошо. Отъ безсудья худая слава живетъ,* отъ пересудовъ. **Безсу́дничать,** безсудить, обративъ это во всегдашнее, привычное занятіе, забаву. *Отъ нечего дѣлать безсудничаемъ. Вчужѣ легко* **безсу́дничается. Безсу́дничанье** *плохая забава.* **Безсу́дь** об. *арх.* наглый и ловкій мошенникъ, избѣгающій улики на судѣ и кары. *Бе́зсуди все за́рядь,* ни почомъ съ рукъ сходитъ. **Безсу́дный,** неподлежащій суду, несудимый, изъятый отъ судебнаго приговора. || Стар. *безсудная, несудимая* (или, даваемая на лицо, *тарханная*) *грамата:* дарованіе особыхъ правъ, по которымъ жалованный не подлежалъ общему суду, расправѣ, а исключительному самого государя либо особаго вѣдомства. || Стар. *безсудная грамата,* открытый листъ на поимку и представленіе къ суду отвѣтчика (?). *Безсудный списокъ,* стар. судебный приговоръ надъ неявившимся къ суду. Нынѣ *безсу́днымъ* называютъ человѣка, на котораго нѣтъ или не найдешь суда; человѣкъ, сильный захваченною властію и связями, или отчаянный, отбившійся отъ рукъ, своевольникъ. *Безсудная пора, притка, случай,* неустойка, безъ вины обязавшагося къ чему, нпр. простой извощиковъ за рѣкоплавомъ или рѣкоставомъ; болѣзнь, смерть, грабежъ нпр. *Безсудная земля, государство,* гдѣ нѣтъ правды, нѣтъ правдиваго суда, гдѣ господствуетъ произволъ сильныхъ. *Отъ безсуднаго рубля по три деньги неволя,* стар. **Безсу́дность** ж. несудимость, неподлеглость суду. **Безсу́дникъ** м. **—ница** ж. *сѣв.* хулитель, осуждатель, поноситель. **Безсу́дица,** неурядица, безпорядокъ, отсутствіе суда, расправы и правды. **Безсу́дствовать,** жить безъ суда и расправы въ неурядицѣ.

Безсупру́гій и безсупру́жній, безбрачный, холостой, одинокій; || живущій отдѣльно отъ супруга, въ разлукѣ.

Безсучко́вый, о строевомъ и подѣлочномъ лѣсѣ: чистый, несуковатый, безъ сучковъ. **Безсу́чникъ** м. чистый строевой лѣсъ, съ долгимъ голо́менемъ. || Растеніе Comocladia [?].

Безсча́стье [**безча́стье**] ср. неудача, неуспѣхъ, несчастье, бездолье, недоля; когда кому не везетъ, судьба ничѣмъ добрымъ не одѣляетъ. **Безсча́стный,** кому нѣтъ счастья; несчастный, несчастливый, бѣдственный; || сщ. колодникъ, заключенникъ, особенно ссылочный, ссыльный. *Безсчастнаго (безталаннаго) дитю не надѣлишь. Счастье съ безсчастьемъ на однѣхъ саняхъ ѣздятъ, дворъ обо дворъ живутъ. Счастье на конѣ, безсчастье подъ конемъ. Это безсчастный лазарь. Счастье съ безсчастьемъ смѣшалось, а намъ ничего не осталось. Подайте безсчастному узнику, заключеннику,* такъ просятъ милостыни ссыльные, по пути, не жалкимъ и плаксивымъ голосомъ, какъ нищіе, а сухо, отрывисто. **Безсча́стить** или **безсча́ствовать** [**безчаст-**] кого, лишать доброй участи, дѣлать несчастнымъ, обижать. *За что сироту безсчаствуете.* **Безсча́стникъ** м. **—ница** ж. кому нѣтъ счастья, удачи. [**Безсча́стина, безсча́стица** ж. несчастіе. *пск.* Опд.].

Безсчо́тный (**безсчётный**), несчотный, безчисленный, неисчислимый, тмоте́мный, тмотму́щій. *Взять* или *дать что безсчотно,* не считая, не счотомъ, огуломъ, валомъ, оптомъ, или мѣрою, вѣсомъ нпр.

Безсы́вороточное *масло,* начисто перемытое.

Безсы́тный, ненасыщающій, несытный; ненасыщаемый, ненасыти́мый, ненасытный. *Щерба безсытная похлебка. Это безсы́тный человѣкъ.* **Безсы́тность** ж. свойство несытнаго и ненасытнаго; несытность и ненасытность. **Безсы́тица** ж. голодная пора, когда нечего ѣсть, голодовка; || несытная пища, жижа.

Безсѣме́нный, безсѣмя́нный, у кого нѣтъ сѣмянъ для посѣва; || въ чомъ нѣтъ сѣмянъ, нѣтъ примѣси ихъ; || недающій сѣмени, пустоцвѣтъ по природѣ своей (нпр. *поско́нь*) или по недороду; || происшедшій безъ сѣмени, безъ видимаго зародыша, зарождающійся вновь. *Мужикъ* **безсѣмя́нникъ,** которому нечѣмъ обсѣяться. **Безсѣмя́нница, безсѣмя́нка** ж. какой либо плодъ безъ зерна́, сѣмени; *есть лимоны, груши безсѣмянки.*

[1. **Безсѣ́нный,** безъ сѣна: — годъ, **безсѣ́нье** ср недородъ на траву]. **Безсѣ́нное** *лѣто,* давшее мало сѣна, неурожайное на сѣно.

[2. **Безсѣ́нный,** безъ сѣни, безъ тѣни]. **Безсѣ́нное** *пристанище,* не дающее сѣни, тѣни; знойное.

Безтала́нный *человѣкъ,* **безтала́нникъ** м. **—ница** ж. кому нѣтъ талану́, удачи; несчастный, неудачливый; горемыка, бѣдовикъ. *Безталанная моя головушка. Безталанная година па́ла. Безта́ланный да горемычный другъ у друга не въ зависти. Безтала́нный никому назо́лушки не даетъ.* **—ность** ж. неудачливость.

Безтала́нтный фрнц. бездарный, недаровитый, съ ограниченными дарованіями, способностями, или вовсе безъ нихъ; **—ность** ж. состояніе, свойство по значенію прилагательнаго.

[**Безтамо́женный,** не имѣющій таможни, чуждый таможнѣ]. **—ый** *товаръ,* не клейменый тамгою таможни, не платившій тамги́, мыта, пошлины; безпошлинный. **Безтамо́женное** *государство.*

Безтари́фное *государство,* въ которомъ нѣтъ таможенныхъ уложеній.

Безтова́рный, не имѣющій товаровъ. *Безтоварный вексель,* данный не за товаръ, а для пособія въ оборотахъ. **Безтова́рица** ж. *безтоварное время, —ая пора́,* когда нужда въ какихъ либо товарахъ. **Безтова́рищный,** у кого нѣтъ товарища. **Безтова́рить** кого, лишать товара. *Не безтоварь меня на ярмарку, отпусти на срокъ. Обезтова́рила меня распутица; обезтова́рѣли мы совсѣмъ.*

Безтолко́вый, бе́зтолочный, въ комъ или въ чомъ нѣтъ толку, смысла; непоня́тливый, тупой, безпорядливый, опрометчивый; непонятный, безсмысленный, неотчотливый; не обѣщающій пользы, не достигающій цѣли. *Кто безъ долговъ, а кто безтолковъ. Отъ безтолковаго человѣка жди безтолковой рѣчи и безтолковыхъ распорядковъ. Безтолковаго учить — только себя трудить. И безтолковъ, да памятливъ,* на обѣщанія. *И готово, да безтолково. Безтолково село, такъ не́ по что въ него.* **Бе́зтолочь, безтоло́чина, безтолко́вица, безтолко́вщина** ж. непонятность, безсмысленность, несвязность; неосновательность, нераспорядливость; безпорядица, неустройство. **Безтолко́вость** ж. свойство безтолковаго. **Без-**

толко́ва об. безтолковый человѣкъ. *Эка ты безтолко́ва какой.* **Безтолкове́ть**, становиться безтолковымъ. **Бе́зтолочить**, дѣлать вздоръ, безпорядицу, распоряжаться зря, не спохватясь ума.

[**Безтолма́чный**, безтолковый. *тул.* Оп.].

[**Безтолоч-** см. *безтолко́вый*].

Безто́ржіе ср. или **безто́ржица**, **безторго́вица** ж. остановка въ торговлѣ, торговый застой; несостоявшійся торгъ, рынокъ; плохой базаръ, по недостатку подвоза или покупателей.

Бе́зточь ж. *арх.* кругъ во льдахъ, откуда загнанному промышленниками звѣрю нѣтъ выхода, истока. **Безто́чный**, беззащитный, безъисходный, безвыходный. **Безто́чная, безто́чня** ж. *арх.* битье звѣря въ ледяныхъ кутахъ, гдѣ ему нѣтъ выхода.

Безтра́вное *лѣто, —ные луга.* **Безтра́вье** ср., **безтра́вица** ж. недостатокъ травъ, кормовъ, по недороду или по бѣдности почвы; **безтра́вность** ж. то же, по одной послѣдней причинѣ, или какъ свойство. *Засуха* **безтра́витъ** *луга, они* **безтра́вѣютъ** *отъ засухи. Мы другой годъ* **безтра́вничаемъ**, нуждаемся въ кормахъ. *Кочка да моховина безтравятъ насъ.*

Безтра́тный, безутратный, не сопряженный съ убытками, съ тратою, издержкою; безрасходный, не стоющій *) денегъ.

Безтре́бное *говѣнье*, съ исповѣдью, но безъ причащенія.

Безтрево́жная *жизнь.* **Безтрево́жность** ж. покой.

Безтре́льное *пѣнье. Наше пѣнье не соловьиное, безтрельное.*

Безтре́петный, безстрашный. **—ность** ж. безстрашіе.

Безтру́бный, при чомъ нѣтъ трубъ: дымовыхъ, кровельныхъ, заливныхъ, сточныхъ. *Безтру́бная изба*, чорная, курная, дымная,

Безтру́дный, нетрудный, легкій, удобоисполнимый.

[**Безту́житься** см. *бесстудный*].

Безтука́нный, безтучанный? *тмб.* (пстуканъ?) простоватый, несмѣтливый, безтолковый.

Безтѣле́сный, не имѣющій тѣла, безплотный, невещественный, духовный. **Безтѣле́сіе** ср., **безтѣле́сность** ж. свойство, состояніе безтѣлеснаго, безплотье. **Безтѣ́лый**, худотѣлый.

Безтѣ́нный, безсѣнный, беззати́шный; не заслоненный отъ солнца; || незатѣненный, не оттѣненный темною краской, безоттѣночной. **—ность** ж. состояніе, свойство по знач. прлг. *Безтѣ́нные жители*, надъ которыми солнце въ полдень стои́тъ отвѣсно, надъ теменемъ, что бываетъ въ равноденствіе подъ экваторомъ.

Безтя́гольный, безтя́глый, нетяглый, нетягловой, свободный отъ тягла́, отъ обработки чужой земли́ и сопряженныхъ съ этимъ новинностей. *Безтяглыми* обычно числятся: молодые парни до женитьбы; бобыли, калѣки, также старики отъ 60-ти лѣтъ. **Безтя́гольность, безтя́глость** ж. состояніе безтяглаго. **Безтя́гольникъ** м. **безтя́гольщина** ж. собир. не несущій, не отправляющій тягла́. *Рекрутчина* **безтя́глитъ**; *обезтя́лили мы*, некому работать, платить повинности.

Безтя́гостный, нетягостный, необременительный, сносный, выносимый, посильный, легкій.

Безтяжо́вая *повозка*, безъ тяжей.

Безубо́гій, зажиточный, состоятельный; **безубо́гость** ж. свойство, **безубо́жество** ср. состояніе это; зажиточность, довольство.

Безубо́рный, неразряженый, неизукрашенный, непарядный.

Безубы́точный, не вводящій въ убытокъ, въ потерю, въ утрату; довольно выгодный, обѣщающій нѣсколько барыша. **Безубы́точность** ж. свойство, состояніе безубыточнаго.

Безуга́рная *баня. Безуга́рныя печныя дверки*, глухія, въ засосъ.

Безу́гольная *сторона́*, гдѣ углей нѣтъ; **безу́гольщина** ж. бѣдность на уголье. **Безу́глица** *на заметкѣ*, когда жаръ истлѣлъ весь.

Безугóльный *домъ*, безъ угловъ, сказочный, либо съ отгнившими углами, концами бревенъ. *Въ безугóльномъ дому жили, палатями печь топили.* **Безугóльникъ** м. всякая плоскость, въ кривой, неломаной чертѣ: кругъ, долгокругъ (эллипсъ) пир. || У кого нѣтъ угла, притулья, пріюта, пристанища; шатущій. 1. **Безугóльщина** ж. бездомовщина, шатущая братія.

[2. **Безу́гольщина** см. *безугóльная*].

Безугомóнный, неугомонный, безпокойный; || безперечный, безперемѣжный, не знающій угомона, отдыха, покоя. *Это безугомонный ребенокъ. Недѣлю сподрядъ безугомонные дожди.* **Безугомóнность** м. свойство неугомоннаго. **Безугомóнщина, безугомóница** ж. **—нство, —нье** ср. безпокой, возня, склóка, шумъ, содомъ, тревожный бытъ, **—ая** жизнь, **—ій** домъ; безугомонные люди. **Безу́гомóнь** нар. *прм.* безугомонно, бѣзперечь, безпрестанно, безпрерывно, безперемежно, безостановочно, сплошь. **Безугомóникъ** м. **—ница** ж. непосѣда, безпокойникъ. [**Безугомóниться**, безпокоиться. *пск.* Опд.].

Безуде́ржный, неудерживаемый и неудержи́мый. *Безуде́ржная плата*, исправная; *безудержный порывъ*, неукротимый.

Безу́дный, безчленный.

Безуёмный, кого или чего не уймешь, не остановишь, безугомонный, не(без)престанный. *Безуемная боль, тоска, крикъ, пьянство. Погубили вы безуемныя головы свои*, пѣс.

Безу́злый, что безъ узла или узловъ.

Безука́зный, противозаконный, недозволенный, запрещенный.

Безукла́дный, непастаденный, ненавареный сталью, укладомъ. || *Бездѣтный мужъ, неплодный; говор. и о скотѣ, жеребцѣ, быкѣ.

Безуклóнный, не уклоняющійся отъ прямого пути, невиляющій; безоттворочный, не желающій отдѣлаться отъ чего; прямой, исполнительный; **безуклóнчивый**, то же, болѣе какъ общее свойство, наклонность. **—ность, —чивость** ж. состояніе и качество по прлг. *Безуклонному не поздоровится въ міру.*

Безукори́зненный или **безукóрный**, не заслуживающій укора, упрека; безупречный, безохýльный; похвальный, одобрительный. **Безукори́з**

*) Рѣшаюсь писать: *стоющій, стоютъ*, для яснаго отличія отъ *стоя́щій, стоя́тъ*.

ненность, **безукóрность** ж. состояніе, качество безукóризнаго. *Безукóрность не всегда спасаетъ отъ нареканій.*

[**Безýла** см. *базýлить*].

[**Безулёный**, кривой. *кстрм.* Опд.].

Безýміе, безýмство ср. отсутствіе, недостатокъ, бѣдность ума; малоуміе, сумасшествіе, помѣшательство; тупость, глупость; сумасбродство, шаль, дурь; неразсудительность, безразсудство. **Безýмный**, *сиб.* **безумлённый**, малоýмный, помѣшаный; *безумный* также зач. глупый, шальной, безразсудный. *Безýмное дѣло*, доказывающее безразсудство человѣка. **Безýмливый**, *влд.* **безýмоватый**, нѣсколько безумный, малоумный, безпамятный, безпáмятливый *(безумный и безумливый*, какъ *глупый и глуповатый)*. **Безýмность** и **безýмливость** ж. состояніе безумнаго и безумливаго. **Безýмецъ, безýмокъ** или **безýмникъ** м. **безýмица, безýмница** ж. **безýмка** об. человѣкъ, лишонный ума; поступающій безразсудно. **Безýмщина** ж. безсмыслица, безтолочь, безтолкóвщина; сумасбродство. **Безýмить** кого, дѣлать безъ ума, лишать ума, сбивать съ толку; выводить изъ себя; **безýмѣть**, лишаться ума, разсудка, памяти. *Счастье обезýмило его, онъ забылся. Какъ ты сдуру обезýмѣлъ?* **Безýмничать, безýмствовать**, дурить, дурачиться; поступать какъ безумный, дѣлать глупости, несообразности. **Безýмничанье, безýмствованіе** ср. поступки безумника.

Безумóлкный, безýмóлчный, немóлчный, незамолкающій, безпрерывно говорящій, шумящій; незатихающій. *Безумолчный говоръ, шелестъ, боль.* **Безумóлк(ч)ность** ж. длительность, безпрерывность, безперемежность звука, боли. *Безумолк(ч)но* или **безýмолку** нар. не умолкая, не затихая.

[**Безумы́вчи**, неумывшись. *сиб.* Опд.].

Безупокóй м. *пск.* отсутствіе покоя, обременительный трудъ, безпокойство, тревога. **Безупокóйный, —кóйчивый**, безпокойный для себя самого или для другихъ, неугомонный. **Безупокóить, —ся**, безпокоить, —ся, не давать покоя другимъ или себѣ. **Безупокóенье** ср. дѣйствіе по гл. **Безупокóйность** ж. свойство, качество, сост. по гл. **Безупокóйство** ср. безупокой, состояніе. [**Безупокóйствовать**, безпокоить. *пск.* Опд.]. **Безупокóйникъ** м. —**ница** ж. безпокойный человѣкъ; чрезмѣру дѣятельный, ретивый; безпокойный для другихъ; вздорный, неужиточный, неуживчивый.

Безупрёчный, безукорный, безукоризненный, порядочный, исправный, похвальный. *За* **безупрёчность** *поведенія награждёнъ.*

Безупустúтельный, не дозволяющій упущенія, медленности въ исполненіи; настоятельный, непремѣнный; строгій, точный. **Безупустúтельность**, состояніе, свойство по прил.

Безурóнный *оборотъ*, безубыточный, безнакладный, безутратный. **Безурóнность**, безубыточность.

Безурóчищный, не имѣющій урочища, природнаго признака для опредѣленія межи или мѣстности. *Голая, безурочищная степь.*

Безурóчный, о работѣ: не задаваемый на срокъ, урокомъ; данный или взятый безъ уговора, обязательства; о случаѣ: безвременный, несвоевременный, довременный, раповременный; о человѣкѣ: непзуроченый, не испорченный сглазомъ. **Безурóчникъ** м. —**ница** ж. работникъ не на урокъ, на совѣсть. **Безурóчье** ср. непорá, неположенное, неурочное, несрочное время; || безвременье, неудача, злыдни. **Безурóчить** кого, лишать времени, досуга, случая, удобства; удачи, счастья: —**ся**, быть лишаему, лишаться, лишать себя поры, удачи; жить не по-людски, не по времени, пр. день спать, ночь гулять; **безурóчливо** *живётъ*, безпутно.

Безурядный, безпорядочный, нестройный, неустроенный должнымъ порядкомъ; покинутый на произволъ, на авось, безъ надзора. **Безурядица** ж. **безурядье** ср. безрядица, безрядье; безпорядокъ, разстройство, безтолочь; отсутствіе управленія, головы.

Безусловóвный, при чомъ не сдѣлано никакого условія, договора; || не допускающій никакого условія, оговорки, обязательства, возраженія, отговорки; оправданія; || непремѣнный, безоговорочный; безокольный, прямой; || безуклонный, безотговорочный. *Это безусловный исполнитель. Требую безусловнаго повиновенія. Безусловное обѣщаніе иногда затрудняетъ.* **Безусловóвность** ж. отсутствіе условій; безоговорочность; безотговорочность. **Безусловóвить** что, дѣлать или установлять общимъ, не ограничивая, не подчиняя условіямъ. *Ты слишкомъ безусловишь это правило: найдутся изъятія.* **Безусловóвѣть**, становиться общимъ, безусловнымъ.

Безуспѣшный, неуспѣшный, неудачный, безполезный, тщетный, напрасный, не достигающій цѣли. **Безуспѣшность** ж. отсутствіе успѣха; медленность, мѣшкотность въ дѣлѣ, которое либо вовсе не удается, либо плохо подвигается; неспорина. **Безуспѣшникъ** м. —**ница** ж. кто не успѣваетъ въ работѣ, въ дѣлѣ, у кого оно не спорúтся; неспорый дѣлатель.

Безýсталь, безýсталица ж. неутомимость, рвеніе, усердіе, не знающее усталости. **Безýстальный**, *пск.* **безýстанный**, неутомимый. **Безýстали** нар. безýстально.

[**Безустáтный**, остатный; также безпрестанный. *пск.* Опд.].

Безýсый, у кого нѣтъ усовъ. **Безýсиковый, безýсичный**, о насѣкомомъ, о растеніи: у чего нѣтъ усиковъ, зацѣповъ.

Безутúнный, безутúшный, вѣчный, безуёмный, безумолчный, безýтолочный, безпрерывный; длительный и постоянный. **Безутúху** нар. безутúшно, безотдышно, безъ отдыха, безъ перемежки, безъ уйма. *Безутúнная боль, склока, тревога. Безутиху верезжитъ.*

Безýтолочный, безпрерывный, безпрестанный, безперемежный; **безýтолку** нар. безýтолочно. **Безýтолочь** ж. —**чье** ср. *пск.* безтолочь, неурядица, безсмыслица.

Безутрáтный, не подверженный утратѣ, нетеряемый, сохранный, всегдашній, вѣчный. *Совѣсть — безутратное утѣшеніе.* **Безутрáтность** *займа обезпечена залогомъ.* [См. *безтратный*].

Безутѣшный, у кого нѣтъ утѣшенія, утѣхи; безотрадный, никѣмъ и ничѣмъ неутѣшаемый; от-

чаянный, ничѣмъ невознаградимый. **Безутѣшность** ж. безутѣшное состояніе; неутѣшимость и неутѣшительность.

Безухáбый, безухáбистый, не имѣющій ухабовъ, выбоинъ. *Нынѣ безухабистыя дороги. Безухабисто не вытешешь.*

Безухáнный, неблагоухающій, неблаговонный, непахнущій, непахучій, безароматный, недушистый.

Безýхій, у кого нѣтъ ушей или уха, а у вещи ушка́. *Безýхая собака,* корноухая; *безýхая ила,* прóдежь. **Безушкóвый,** безухій, о вещи. **Безушни́къ** [*? безýшникъ*], *пск.* **безушéйникъ** м. котелъ безъ ушей, гладкій, безъ заплечиковъ.

Безучáстіе ср. **безучáстность** ж. кого, чья, въ чомъ или къ чему; невмѣшательство дѣломъ или словомъ, непричастность, неучастіе, случайное или намѣренное устраненіе себя отъ чего; || равнодушіе, кóсность, нéлюбовь, холодность, апатія. **Безучáстный** *человѣкъ,* апатичный, холодный, равнодушный ко всему, что внѣ личности его. **Безучáстникъ** м. **—ница** ж. непричастный чему, не участвующій въ чомъ. **Безучáстить** кого, лишать доли, участка, пая, или голоса, участія въ чомъ.

[**Безушéйникъ, безушкóвый, безушни́къ** см. *безýхій*].

Безýздный *городъ,* заштатный, неуѣздный.

Безфамúльный, безпрозвищный, у кого нѣтъ фамиліи, семейнаго прозвища или происшедшаго отъ него родового прозванія.

[**Безфóрменный,** не имѣющій опредѣленной, постоянной формы, безóбразный. Ак.].

Безхарáктерный *человѣкъ,* безъ твердыхъ правилъ, убѣжденій; нетвердый, нестойкій въ своихъ убѣжденіяхъ; слабодушный; легкомысленный, непостоянный. **Безхарáктерность** ж. свойство безхарактернаго.

Безхáтный *южн. зап.* бездомный, безъ крова, безъ избы, безъ хозяйства. **—ый бобы́ль.**

Безхвóстый, не имѣющій хвоста; о животномъ, куцый. *Безхвостая одежа,* круглая, не фрачная. *Безхвостая дѣвка,* шуточно, стриженая, безкóсая. *Полонъ хлѣвъ безхвостыхъ овецъ; одна была съ хвостомъ и та ушла,* хлѣбы и лопата. **Безхвóстышъ** м. **безхвóстка** ж. безхвостое животное или вещь. **Безхвóстить** кого, лишать хвоста, куцохвостить, окорнать хвостъ. *Бараны безхвостéютъ въ Киргизской степи,* остаются маленькіе хвостики, а курдюки наростаютъ на ягодицахъ. *Барыни обезхвóстили,* подрѣзали хвосты на платьяхъ, не носятъ хвостовъ.

Безхúтростный, чуждый хитрости, коварства, лжи или обмана, притворства, замысла; нелукавый, непроискливый, неумышляющій; прямой, прямодушный, простой, простодушный, открытый, откровенный, параспашку. **Безхúтрощина** ж. прямота, прямизна, простота; собир. прямой, прямодушный, честный людъ.

Безхлóпотный, не сопряженный съ хлопотами; **—ность** ж. свойство дѣла или состояніе поры, безъ хлопотъ или заботъ. **Безхлопóтникъ** м. **—ница** ж. челов. уживчивый, миролюбивый, незатѣйливый, не любящій хлопотъ, споровъ, дрязговъ.

Безхлѣбный, бѣдный хлѣбомъ, пищей; неурожайный, голодный. *Безхлѣбный годъ, пора, страна, ремесло.* **Безхлѣбица** ж. **безхлѣбье** ср. **безхлѣбенница** ж. недостатокъ въ хлѣбѣ, пищѣ: неурожай, голодъ, нужда. **Безхлѣбить** кого, *обезхлѣбить,* лишать хлѣба, пищи, урожая, достатка. **Безхлѣбѣть** лишаться хлѣба, пропитанія; голѣть, голодать, бѣднѣть, нищать.

Безхмéльный, трезвый, непьющій. *Онъ человѣкъ безхмельный. У насъ житье безхмéльное. Пей, это безхмельная бражка. Безхмéльное питье, что дубинное битье.* **Безхмéлица** ж. *влд.* пѣнная брага; простая, будничная брага, суслецо, вмѣсто кваса, безъ хмеля. **Безхмелúнушка** об. ласковый привѣтъ трезвому человѣку. *Милъ дьтипушка безхмелипушка.*

Безхрáмный, не имѣющій храма Божія, церкви. *Врагъ да огонь* **безхрáмятъ.** *Обезхрáмила насъ война. Обезхрáмѣли мы пожаромъ.*

Безцáрствіе ср. или **безцарёвщина** ж. пора, когда престолъ царскій праздепъ, когда нѣтъ царя. **Безцáрный,** не имѣющій надъ собою царя; **безцáрственный,** лишенный царя или царства. *Безцарственный Наполеонъ. Безцарственная земля, година.*

Безцвѣтный, о растеніи: не приносящій цвѣтковъ, **безцвѣткóвый** или **безцвѣтóчный.** *Папоротникъ растеніе безцвѣтковое.* || На чомъ нѣтъ цвѣта, краски, масти; [блѣдный]. *Вода и воздухъ безцвѣтны. *Безцвѣтное сочиненіе,* вялое, слабое, ничѣмъ невыдающееся, несамостоятельное. **Безцвѣтность** ж. отсутствіе цвѣта, краски, масти, яркости; блѣдность. **Безцвѣтить** что, лишать краски, цвѣта, яркости; *отымать самостоятельное выраженіе, свой видъ. *Переправки и пропуски обезцвѣтили это сочиненіе.*

Безцѣльный, въ чомъ нѣтъ никакой цѣли, безполезный, безтолковый; || безнамѣренный, неумышленный, ненароковый.

Безцѣнный, чему нѣтъ цѣны; что выше всякой цѣны: неоцѣненный; неоцѣнимый, драгоцѣнный, дорогóй, неоплатный; милый, любимый, несравненный. *Ты мой безцѣнный другъ.* || Что ниже всякой цѣны: малоцѣнный, дешовый. *Это нынѣ товаръ безцѣнный, онъ ничего не стоитъ.* **Безцѣнность** ж. качество безцѣннаго, въ значеніи ничтожнаго, ничего не стоющаго. **Безцѣнокъ** м. дешевизна, ничтожная плата; запросъ или посулъ за вещь гораздо ниже стóимости ея. *Купить, продать за безцѣнокъ,* задешево, за ничто, ни по чомъ, даромъ, задаромъ.

Безчáдіе или **безчáдство** ср. неимѣніе или утрата дѣтей; бездѣтность, —ство. *По безчадству своему взяли пріемыша.* **Безчáдный,** бездѣтный. **Безчáдствовать,** не имѣть своихъ дѣтей, пребывать бездѣтнымъ. **Безчáдить** кого, лишать дѣтей. *Не одна смерть, и неблжество* (непотребство) *безчáдитъ.* **Безчáдѣть,** лишаться дѣтей, терять ихъ смертію или иначе. *Обезчáдила насъ злая судьба. Обезчáдѣли мы Божьей волей.*

[**Безчаст-, 1. безчáстье** см. *безсчастье*].

1. **Безчáстье** ср. отсутствіе на кого либо доли, части, пая. **Безчáстный,** кому нѣтъ части, доли, удѣла. **Безчáстить** кого, лишать доли, части. **Безчастникъ** м. **—ница** ж. кому нѣтъ доли, части.

Безчáсье ср. *ниж.* (отъ: *часъ,* година, пора, время)

несгодье, безвременье, неспо́рье; неудача, несчастье.

Безчеловѣ́чіе, —чество ср. отсутствіе чувствъ, человѣку свойственныхъ; несостраданіе, немилостивость, безжалостность, жестокосердіе; жестокость. **Безчеловѣ́чный**, немилосердый, жестокій, злорадный, безсострадательный, несостра́дный. **Безчеловѣ́чность** ж. безчеловѣчіе, какъ свойство, качество.

[**Безчёлый, безче́льный** см. *безчо́лый*].

Безчерёдный, нечерёдный (—но́й), неочередной, безочередный. **Безчере́дица** м. *вят.* нарушеніе череды, порядка; безпорядокъ. **Безчере́дникъ** м. **—ница** ж. кто назначенъ или идетъ куда либо безъ очереди. *Рекрутъ безчере́дникъ*, отдаваемый за дурное поведеніе. *Хозяйка безчередница*, гдѣ бабы въ домѣ чередуются стряпнею по недѣлямъ, а одна, почему либо, вступила не въ очередь.

Безче́стіе, безче́стье ср. всякое дѣйствіе, противное чести, наноситъ *безче́стье*, стыдъ, срамъ, позоръ, поношеніе, поруганіе. || Денежная пеня, взыскиваемая за причиненіе безчестья, позора, обиды. *Въ безчестьи* (или: *въ тяжбѣ, въ судѣ*) *не деньги, въ потравѣ не хлѣбъ. Безчестья* (деньгами) *не брать — отъ своего счастья отказываться. За безчестье (за честь) голова ставитъ. Увѣчье не безчестье. За увѣчье платятъ безчестье. Смерть лучше безчестья. Безчестье хуже (тяжеле) смерти. Противъ сытости не споримъ, а безчестья на хозяина не кладите.* **Безче́стный**, въ комъ или въ чомъ нѣтъ чести, честности, правды. *Безчестный человѣкъ готовъ на безчестное дѣло.* || Иногда *безчестнымъ* называютъ и обезчещеннаго, поруганнаго, обиженнаго другимъ. **Безче́стность** ж. отсутствіе чести; позорное поведеніе и позорность поступка. **Безче́стить** кого, позорить, поносить, посрамлять; безславить, лишать добраго имени. *Не безчести поминомъ. Не безчести въ заполяхъ добра́ молодца́: заполяешь и волка, такъ будетъ овца. Не безчестить было роду племени, на себя покору не класть.* **Безче́ститься**, быть обезчещиваему. *Всякъ безчестится дѣлами своими (отъ дѣлъ своихъ). обезче́стить кого; —ся самому.*

Безчешу́йный, не имѣющій на себѣ чешуи, не покрытый чешуею.

Безчи́ніе, безчи́нство ср. или **безчи́нность** ж. нарушеніе чина, приличія, пристойности, нравственности, вѣжества, обычая; *безчиніе*, высшая степень, буйство, своеволіе; *безчи́нность*, нарушеніе свѣтскаго приличія. **Безчи́нный**, нарушающій благочиніе. **Безчи́нникъ** м. **—ница** ж. поступающій безчинно. **Безчи́нничать** или **безчи́нствовать**, нарушать приличіе, пристойность, благочиніе, покой, порядокъ; буянить. **Безчи́ниться**, не стѣсняться приличіями или вѣжествомъ.

Безчино́вный, не имѣющій чина; **—ность** ж. состояніе по прлгт.

[**Безчи́нство** см. *безчиніе*].

Безчи́сленный, неисчислимый, несчотный, несмѣтный, безсчотный, тмотмущій, тмотемный. **Безчи́сленность** ж. неисчислимость, множество, несмѣтность, бездна, про́пасть, безконечность, тма.

Безчлённый, у кого или у чего нѣтъ или недостаетъ члена.

Безчо́лый, безче́льный, у кого или у чего нѣтъ чела. *Безчо́лая печь*, не русская, голландская; *безчо́лый ворохъ хльба*, при вѣйкѣ, когда все зерно легковѣсно, пустозе́рнь.

Безчу́вный, *олт.* произн. *бесщо́вный* (щупать?), [*? безщувый, бещувый*, ср. *щувать*], несчуваемый, кого нельзя счупуть, пожуривъ заставить очнуться, опомниться; печувствительный; околотень, отбойный не́слухъ, своевольникъ.

Безчу́вствіе или **безчу́вство** ср. отсутствіе чувствъ внѣшнихъ, а съ тѣмъ вмѣстѣ сознанія и памяти; обморокъ; || недостатокъ чувствительности, жалости, состраданія; огрубѣлость, суровость, жестокость. **Безчу́вственный**, лишенный чувствъ, сознанія, памяти, обморочный; || нечувствительный, **безчу́лый**, нечулый, чорствый, грубый, суровый; безжалостный, жестокій. **Безчу́вственность** ж. состояніе человѣка, лишеннаго чувствъ, обмершаго; || качество тупого, свойство нечувствительнаго.

[**Безшаба́шиться**, терять надежду, отчаиваться. *пск.* Опд. Ср. *безшаба́шный*].

Безшаба́шный, не знающій шабаша, праздника, отдыха. *У насъ работа безшабашная.* || *ярс. прм.* безпокойный, вздорный, сварливый, буйный, всѣмъ надоѣдающій, не дающій отдыха и покоя. *Башабашной головушкѣ все не по чомъ. Иванъ безшабашный.* [Ср. *бесшабашный*].

[**Безшело́мникъ, безшело́мный** см. *безшлёмный*].

[**Безшерст-** см. *безшорстный*].

Безшки́вный *блокъ*, въ которомъ нѣтъ кру́га, катушки, шкива.

Безшлёмный, безшело́мный *ратникъ*, **безшело́мникъ**. *Безшеломный перегонный кубъ*, безколпачный, безъ крышки.

Безшо́рстный, безшо́рстый, на комъ или на чомъ нѣтъ шерсти; не обросшій шерстью. **Безшо́рстность** *арабскихъ собакъ*.

Безшу́мная *пора*, тихая, покойная; **—ый** *человѣкъ*, молчаливый, кроткій. **Безшу́мокъ** м. охотн. заяцъ или иная дичь, выскочившая сама, нежданно, безъ шума, безъ гонки, до облавы; нешумовой.

Безща́дный, нещадный, безпощадный, безжалостный, не милосердный, жестокій. **—ность** ж. свойство или качество это, жестокосердіе. **Безща́дникъ** м., **—ница** ж. безщадный человѣкъ, никого и ничего не щадящій. **Безща́дничать**, свирѣпствовать, лютовать, обращаться жестоко, немилосердно.

Безъ, бе́зо прдл. управляющій родит. падежомъ и означающій: отсутствіе, недостатокъ; слитно измѣняется въ окончаніи [!, *без, безо, бес*], не требуетъ падежа [?] и выражаетъ то же, что союзъ *не*. Онъ одинъ только, слитно съ глаголами, не обращаетъ ихъ въ окончательные: *прослы́ву, разслы́ву* — будущее время; *безслы́ву* — настоящее. *Безъ денегъ* (или *безъ спасти*) *что безъ рукъ. Этотъ другъ и самъ безъ рукъ. Семь безъ четырехъ, да три улетѣло. Отойди, и безъ тебя тошно. Безъ чего нельзя, на то согласны. Въ народѣ* употрб. иногда вмѣсто: ни же безъ, ни даже безъ [?]: *заплатилъ долгъ сполна, безъ единыя денежки*, т. е. не оставивъ за собой ни денежки. Почти одна четверть словъ на букву Б образованы съ прдл. *безъ;* слитно онъ при-

нимаетъ впереди себя прдл. *за (забезумствовать), на (набезу́мничать), о (обезу́мыть), по (побезу́мничать), про (пробезумничать), раз (разбезумничаться). Не безъ того* или *не безъ чего, небе́зчего*, въ видѣ пар. да, такъ, конечно, есть это, есть тотъ грѣхъ, правда, надо признаться.

[**Безъ-дву́**, особенный счотъ. *Безъ-дву тридцать*, т. е. 28, птп. *влад.* Опд.].

Безъедини́чный, при чомъ или у чего нѣтъ единицъ. *Безъединичная сотня*, ровно, гладко сто. **Безъеди́нный**, что безъ одного, безъ единицы. *Безъеди́нная сотня*, сто безъ одного.

Безъённый? *(безуёмный?) тмб.* распутный, развратный.

Безъе́рное, безъе́ровное *письмо*, безъ ерóвъ, безъ буквы ъ.

Безъи(ы)збáвная *бѣда*, немпучая, отъ которой не избавишься.

Безъи(ы)збно́й *хозяинъ*, у котораго избы нѣтъ.

Безъи(ы)збы́вный *убытокъ*, немпучій, чего ничѣмъ не избудешь.

Безъи(ы)збыточные *доходы*, безлишніе, безостаточные.

Безъизбѣ́жный, непзбѣжный.

Безъи(ы)звёрстный, котораго нельзя выверстать, наверстать, воротить.

Безъи́звестная *сторона*, гдѣ нѣтъ и́звести, известковаго камня.

Безъи́звинный, въ чомъ нѣтъ и́звини, спирта.

Безъи(ы)зво́дный, непзводимый, безвы́водный, не выводимый обратно.

Безъи(ы)зво́зная *пора*, когда нѣтъ извоза, не даютъ клади.

Безъи(ы)звѣ́стіе ср. о чомъ, **безъизвѣ́стность** ж. чего, о чомъ, безвѣстье, отсутствіе вѣстей, небытность извѣстій, непзвѣстность, невѣ́домость [?невѣ́домость]; невѣ́дѣніе, незнаніе, незнаемость; состояніе и качество невѣдомаго. *Безъизвѣстіе о брать томитъ меня. Безъизвѣстность хуже худой вѣсти. По безъизвѣстности* (малопзвѣстности) *этого писателя упомянемъ объ немъ вкратцѣ.* **Безъизвѣ́стный**, безвѣстный, непзвѣстный, безвѣ́домый, невѣ́домый, незнаемый; || ничѣмъ не прославившійся, не огласившій чѣмъ либо своего имени. **Безъизвѣ́стникъ** м., **—ница** ж. кто не подаетъ о себѣ вѣстей. [Ср. *безвѣ́стіе*].

Безъи(ы)звѣтная *жа́лоба*, прямая и правдивая.

Безъи(ы)зги́бное *теченіе рѣки́*.

Безъи(ы)згно́йный *назёмъ*, цѣльный, свѣжій навозъ.

Безъи́згородное *пастбище*, на которомъ нѣтъ изгородей.

Безъи(ы)здо́йная *корова*, обильная молокомъ. *Казна безъиздойная корова*, ее не выдоишь дочиста.

Безъи(ы)здѣ́вный *разговоръ*, пешуточный, непздѣвочный, непасмѣшливый; путный, дѣльный.

Безъи(ы)здѣ́льная *пора*, глухая, когда нѣтъ работы, заказовъ, сбыта;—*сторона*, непромысловая, перемесленная.

Безъи(ы)зжи́вное *горе*, котораго не переживешь.

Безъи(ы)змо́тный *клубъ*, безконечный, сказочный. **Пріятельская бесѣда — безъизмотный клубъ.*

Безъи(ы)змѣ́нный *другъ*, непзмѣнный, непзмѣняющій, вѣрный.

Безъи(ы)зно́сный *кафтанъ*, сказочный, непзносимый.

Безъи(ы)зъёмный, чего не вынешь; || безъизъятный, непсключаемый.

Безъи(ы)зъёдное *житье*, пеобидное, пегорькое.

Безъи(ы)зъя́тное *правило*, безъизъёмное, въ которомъ нѣтъ изъятій, исключеній; **—ность**, состояніе, качество по прлг.

Безъи(ы)ко́нная *изба*, въ которой нѣтъ образовъ, иконъ.

Безъи́(ы)крый, у кого нѣтъ икръ, или онѣ малы, сухи. **Безъикóрная** *рыба*, **безъи́кря́ная**, яловая, въ которой нѣтъ икры. **Безъикря́нка, безикóрница** ж. то же, яловая рыба.

Безъи́(ы)мя́(ё)нный, безъимя́нный, кому или чему не дано имени, названія, клички; не называемый, непменуемый; чье имя или прозваніе непзвѣстно, кто самъ его не оглашалъ. *Безъименный младенецъ—Богданъ*, общее названіе до крестинъ или молитвы. *Безъименный писатель*, пеназвавшійся. *Безъименное письмо*, подметное. *Безъименный бродяга*, не помнящій родства, скрывающій имя свое. *Безъименное озеро. Безъименная недѣля*, третья нед. вел. поста. **—ый** *палецъ*, четвертый, сосѣдъ среднему и мизинцу. **—ыя** *кости*, въ остовѣ человѣка и животныхъ: двѣ широкія, плоскія, закругленныя сверху кости, образующія боковую, переднюю и верхнюю части таза, замкнутаго сзади *крестцовою* костью. Въ *безъименныхъ* ходитъ вертлогъ бедра, а гребень ихъ обозначаетъ чресла. *Безъименная боевая жи́ла*, Arteria innominata, выходитъ прямо изъ дуги *аорты* и тотчасъ дѣлится на правыя, головную и подключичную. **Безъимéнность** ж. отсутствіе имени, названія. **Безъимéнникъ** м. **безъимéнница, —щица** ж. **безъимéнщина** об. собир. непзвѣстный человѣкъ, темный, ничтожный, или скрывшій имя свое, анонимъ. **Безъимéнка, безъимя́нка** об. все то, чему или кому нѣтъ имени, названія, клички, или чье имя непзвѣстно; анонимъ, не назвавшійся писатель; || *спб.* бродяга, Иванъ-непомнящій, Иванъ-гдѣ день гдѣ ночь; || молюскъ, мякотное, слизнякъ Anomia, схожій съ устрицею; || крупнѣйшая охотничья дробь, крупнѣе первономерной, гусиная; || *кур.* [**безымéнка**] тесъ, доска тоньше вершка, межеумокъ, или вообще || всякій товаръ, не подходящій ни къ одному изъ принятыхъ разборовъ; [|| **безымя́нка**, всякая рѣчка, не имѣющая названія. *спб.* Опд.]. **Безъимéнничать**, скрывать имя свое, не подписываться, не называть себя. **Бе́зъи(ы)мень** об. *арх.* привидѣніе, двойникъ; *бе́зымень*, по народн. повѣрью, во всемъ походитъ на человѣка, но, по безличью, носитъ личину, а своего лица у него нѣтъ. **Безъимени́тый** стар. непменитый, незнатный, непрославившійся; || не поименованный гдѣ, не названный по имени.

Безъи(ы)мѣ́нникъ м. *низ.-бал.* кто безъ имущества, ничего непмущій, бѣднякъ. *Безимы́нному не то торговать, не то воровать.*

[**Безъипоста́сный** см. *безыпоста́сный*].

Бе́зъи(ы)ску́сный, непскусившійся, непспытанный, неопытный; непскусный, неумѣющій. **Безъиску́сность** ж. отсутствіе пскуса, пскуства, опытности, умѣнья. **Безъиску́ственный**, сдѣ-

ланный не искуствомъ, не руками человѣка; естественный, природный; неискусно сдѣланный, простой, плохой, грубой, топорной работы; —**ность** ж. отсутствіе искуства, умѣнья, мастерской отдѣлки.

Безъи(ы)схо́дный, не имѣющій исхода, выхода, конца, предѣловъ, безвыходный; || неисходный, неисходимый, безконечный, нескончаемый. **Безисхо́дность** ж. состояніе, положеніе безвыходнаго, безъисходнаго. *Попалъ въ отчаянную безъисходность.*

Безъ-па́нцыря, безпа́нцыря нар. *кур.* очертя голову, зря, на махъ, на авось, отчаянно.

Безъ-соли-со́ль, игра: садятся по́двое зажмурясь на́земь, другіе черезъ нихъ прыгаютъ, а они ловятъ.

[**Безъ-тя́мку**, безъ памяти. *курск.* Опд.].

Безъя́вочный, неявленный, необъявленный, незаявленный; о комъ или о чомъ не сдѣлано явки. *Онъ торгуетъ безданно, безъявочно*, не заявляя о томъ властямъ, свободно, гдѣ это дозволено, или самовольно, корчемно, незаконно, тайкомъ.

Безъя́годица ж. *арх.* неурожай на ягоды. **Безъя́годный** *годъ, пора́, сторона́*, не приносящій ягодъ, бѣдный ягодами. **Безъя́годичное** *животное*, плоскозадое, у котораго нѣтъ окороковъ, толстаго мяса на ягодицахъ.

Безъязы́чный, лишонный языка, рѣчи, способности говорить; нѣмой; **безъязы́чить** кого, ставить въ такое положеніе, что нельзя говорить, нельзя отвѣчать; не давать кому говорить.

Безъѵпоста́сный црк. безли́чный, неолицетворенный, не имѣющій лица, личности.

[**Безы-** см. *безъи-*].

Бе́зыдь? *арх.* вязига? черёва, внутренности, потроха?

Бе́йдеви́ндъ нескл. морс. курсъ, путь, бѣгъ, ходъ судна сколь можно ближе къ вѣтру, круче полувѣтра (чѣмъ поперекъ вѣтра) [?], беть. *Идти въ бейдевиндъ*, идти подъ парусами круто, вкруть, бетью. По каждому вѣтру два такихъ пути: вправо и влѣво противъ вѣтра; въ первомъ случаѣ вѣтеръ будетъ слѣва и путь назыв. *шти́рбортъ;* во второмъ, справа, *бакбортъ;* также *лѣвый* и *правый галсъ*. Поворачивая съ одного галса на другой, судно подвигается колѣнчатымъ путемъ противъ вѣтра, выигрываетъ вѣтра, выходитъ на вѣтеръ, что и называется лавировать, ре́иться, бе́тать (см. *беть*).

[**Бе́йластъ** см. *баластъ*].

Бейфу́тъ м. морс. снасть, придерживающая рей къ мачтѣ или къ стенгѣ; хомутъ, хомутикъ, мо́чка, обойма.

Бека́съ м. птица Scolopax gallinago, козырь, барашекъ. У насъ водится четыре вида этого рода, какъ понимаютъ его охотники: *вальдшнепъ*, слука, боровой куликъ, березовикъ, березовый или красный куликъ, боровикъ, лѣсная кура, крехтунъ, Sc. rusticola; *дупель*, лежанка, Sc. major, media, молчанъ, бѣлокуприкъ; *бекасъ*, барашекъ, козырь, меньше дупеля, а носъ длиннѣе; *гаршнепъ*, лежанка, стучикъ (польс.), крошка, малышъ, подкопытникъ, самый малый. **Бекаси́ный**, относящійся къ бекасу. **Бекаси́нникъ** м. мелкая дробь, для стрѣльбы бекасовъ, дунстъ; это №№ 10, 11, 12.

Бе́кать, бебе́кать, бекета́ть *юж. зап.* мемекать, блеять, кричать овцой, по-овечьи; || мямлить въ говорѣ; читать по складамъ. *Дьячокъ бекаетъ ко́злищемъ.*

Беке́тъ, пике́тъ, м. фрнц. военный постъ, отводный караулъ; небольшая часть войска, выставленная для содержанія притиновъ, караульныхъ или сторожевыхъ постовъ. **Беке́тный** *караулъ*, то же, отводный, отдѣльный отъ своей части. *Беке́тный* сщ. или **беке́тчикъ** м. *казач.* караульный на пикетѣ.

Беке́шъ м. **беке́шка** ж. венгр. сертукъ, кафтанчикъ или чекменекъ на мѣху. **Беке́шный**, къ нему относящійся. **Беке́шникъ** м. кто носитъ или работаетъ бекеши.

Бекме́съ м. *юж.* татр. выварная патока изъ арбузовъ, грушъ, яблокъ; ее пьютъ съ водою.

Бекови́на ж. растеніе Horminum [?].

Бекре́нь м. употрбл. б. ч. съ предл. *на;* бокъ, одинъ бокъ, о чомъ либо кривомъ, наклонномъ. *На немъ шапка бекре́немъ* или *на бекре́нь. Крыша съѣхала на бекрень.* **Бекре́нить** *смб.* гнуть, клонить, нагибать на́бокъ что либо стоячее; **бекре́ниться**, гнуться, изгибаться, ломаться, коверкаться, бочи́ться, боче́ниться, изгибаться бокомъ. *Подбекренился фертомъ*, подбочился.

[**Бекъ** см. *бегъ*].

Беладо́на [**белладо́на**] ж. ядовитое растеніе Atropa Belladonna; бѣшеница, бѣшеная или волчья ягода; красавица, огурникъ, песьи вишни, сонная одурь, черныя псинки? (*псинка*, пасленъ).

Белебе́нить *кур.* балабонить, безумолку молоть. **Белебе́ня** об. пустомеля, пу́стоплетъ [? пустоплётъ], бала́бола, болтунъ, враль.

Белевѣ́са об. *ол.* (белена и повѣса?) шальной, докучливый повѣса, всѣмъ досаждающій; о́колотень.

Белеза́ ж. *ряз.* (лебеза?) желѣзная конопатка, лопаточка или широкое, тупое долото, для конопаченія.

Белемни́тъ м. греч. окаменѣлое ископаемое, допотопное животное, изъ семьи мякотныхъ; чортовъ-палецъ, громовая-стрѣла.

Белена́, бѣлена́ ж., **бѣлу́нъ** м. *пск.* ядовитое растеніе Hyoscyamus niger, блекота, зубникъ, короста *). *Онъ белены́ объѣлся*, дуритъ, дѣлаетъ глупости, сумасбродитъ. **Белени́ться**, употрбл. б. ч. съ предл. *вз;* бѣситься, выходить изъ себя, лютовать. Иногда говорятъ и **белени́ть** кого, бѣсить, выводить изъ себя. *Забелени́лъ, забелени́лся*, одно и то же: задурилъ, засумасбродилъ. [См. *бѣлый, бѣлена́*].

Белендря́сы, белентря́сы, балянтра́сы м. *кур. орнб.* балясы, лясы; вздорное, пустое, ничтожное дѣло, слова или вещи; шутки, пустословіе. *Полно заниматься белендрясами. Экъ онъ набралъ въ дорогу белендрясовъ.* **Белендря́сить, белентря́сничать**, заниматься пустяками, забавлять пустобайствомъ. **Белендря́сникъ** м. —**ница** ж. лясникъ, шутникъ, балагуръ. [**Белендря́сина** ж. большая деревянная кукла, игрушка. *пск.* Опд.].

Белео́тъ м. *пен.* рыба язь.

Белетри́стика ж. фрн. изящная словесность, изящ-

*) Академикъ Рупрехтъ указываетъ на дакійскія, славянскія названія растеній у Діоскорида (I—V вѣка), какъ: *бѣлена, котята, прядило* ппр.

пая письме́нность [!]. **Белетри́стъ** м. —**тка** ж. писатель по сей части.

Бели́берда́ ж. *кур. влд. тар.* подраж. татрск. вздоръ, [**били́берда** *оренб.*, вздорныя рѣчи. Оп.], пустяки, чушь, чепуха, дичь; ||[**били́берда** *вят.*, разныя мелкія дрянныя вещи, вмѣстѣ собранныя, напр. лоскутки, обрывки. Оп.], шара́бара, хламъ, дрянь; |||[**бали́барда** *пенз.* Оп.], калабалы́къ, сумбуръ, безпорядокъ, безтолочь. *У него бели́берда въ головѣ, въ дому.* **Бели́бердить**, чепушить, сумасбродить.

[**Белладо́нна**, **беллетри́стика** см. *беладона, белетристика*].

Белчугъ м. стар. кольцо.

Бельведе́ръ м. итал. легкое, возвышенное строеніе, поставленное, ради вида изъ него, для обзора мѣстности; прозорная вышка, бесѣдка. || Свѣтлица, свѣтелка, теремокъ надъ домомъ, вышка надъ кровлей; башенка. || Въ торговлѣ: сортъ неаполитанскаго шолка.

Бельме́съ м. татр. балбесъ, дурень, болванъ, ничего не смыслящій. Болѣе употр. въ поговоркѣ: *Онъ ни бельме́са не смыслитъ*, ни аза́ въ глаза́. *Не смыслитъ ни бельмеса, а суется бы́сомъ.*

Бельэта́жъ м. фрнц. средній и лучшій этажъ въ домѣ, или ярусъ въ театрѣ; красный ярусъ, красное жилье, красная связь.

Бемо́ль м. муз. значокъ (♭), понижающій поту на малый полутонъ. || Мягкій топъ, созвучіе, ладъ, основанный на нотѣ b, или si-bemol. || Мягкое трезвучіе, изъ звуковъ b, des, f. **Бемо́льный**, относящійся къ бемолю.

Бе́мское *стекло*, т. е. *боемское*, окопчное бѣлое, лучшаго разбора.

Бендю́ги ж. мн. *зап.* простыя сани, для возки соломы, навозу напр. **Бендю́га** ж. *перс. млрс.* рычагъ, бревно, вставленное въ основаніе крестьянской мельницы, для поворота ея; хвостъ, хоботъ.

Бенефи́съ м. фрн. зрѣлище, представленіе въ пользу одного изъ участвующихъ; || въ иностр. торговлѣ, процентная скидка съ товара, уступка. **Бенефи́сный**, къ такому зрѣлищу относящ. **Бенефиціа́нтъ** м. **бенефиціа́нтка** ж. художникъ, артистъ, актеръ, музыкантъ, въ пользу котораго дается представленіе. || *Бенефиціа́нты* же духовныя лица римско-католическаго исповѣданія, получающія **бенефи́цію**, доходъ съ недвижимаго имѣнія.

Бе́нечка? м. *ярсл.* вилка. **Бе́ньки** м. мн. *кстр.* рогатки, вила́шки, вилы, для подачи сноповъ при кладкѣ скирдъ и при молотьбѣ.

Бе́нзель, **бе́нзель** м. морс. перевязка, перемотъ; скрѣпа двухъ веревокъ вмѣстѣ или согнутой вдвое, поперечнымъ обмотомъ. || Маляры, изъ нѣмецк. Pinsel сдѣлали *бензель*, и зовутъ такъ расписную мелкую кисть.

Бензи́нъ, жидкость, получаемая отъ перегонки каменнаго угля, растворяющая жировыя и смолистыя вещества. (Наум.).

Бензо́я ж. *бензо́йная смолка*, изъ дерева Styrax benzoin, смолка курительная; росной ладанъ.

Бенуа́ръ м. фрнц. нижнія ложи въ театрѣ, наровнѣ съ помостомъ.

[**Бе́ньки** см. *бе́нечка*].

Бе́рва ж. стар., **бервь** прк., **бервно́**, **бервено́**, **берно́** ср. *южн. зап.* колода, лѣсина, голомъ дерева, чисть, весь пень отъ комля до кома. || Лава, кладка, мостки. [Ср. *бревно́*].

Бергамо́тъ м. гли́ва, родъ груши, дерево и плодъ. **Бергамо́тный**, **бергамо́товый**, принадлежащій бергамоту, къ нему относящ.

Берга́мтъ м. нѣм. горн. *въ Вост. Сиб.* компата, гдѣ чиновники распредѣляютъ людей на работы; разво́дная. **Берга́уеръ** м. рудокопъ. **Берга́уптманъ** м. горный чиновникъ 6 класа; **бергме́йстеръ** 8 класа; **бергешво́ренъ** 12 класа. **Бергинспе́кторъ**, предсѣдатель горнаго правл. **Бергколе́гія** ж. нынѣ упраздненное горное присутственное мѣсто. **Бергпроби́реръ**, лабораторный чиновникъ, химикъ горнаго вѣдомства.

Бергати́на ж. растеніе Microcos grewra [?].

[**Берга́уеръ**, **берга́уптманъ**, **берггауеръ**, **берггауптманъ**, **берггешво́ренъ**, **бергешво́ренъ**, **бергинспе́кторъ**, **бергколе́гія** см. *берга́мтъ*].

Берглёзъ м. *пен.* птица щеголь, щегленокъ.

[**Бергмо́йстеръ** см. *берга́мтъ*].

Берголо́вь ж. *твр.* болиголовь, гонобобель, гонобобъ, голобобъ, гоноболь, голубица, голубель, голубика, пьяница, пьяная ягода, дурни́к(ц)а, дураха, Vaccinium uliginosum.

[**Бергпроби́реръ** см. *берга́мтъ*].

Бёрдо ср. принадлежность ткацкаго стана, родъ гребня для прибоя утока, для чего каждая нить основы продѣта въ наборъ или зубья берда, вложеннаго въ набѝлки. Зубья бываютъ деревянные, тростниковые или изъ плющеной проволоки. *Набилка*, пяла, которыя качаются, лежа на *плечахъ* станка. *Ни́ченки*, въ кои также продѣта основа, подымаютъ и опускаютъ ее, черезъ нитку *(подножкою)*, образуя *зѣвъ*, по коему ходитъ *челнъ съ утокомъ*. *Бердо* въ 6 пасмъ, *шестуха*, затѣмъ *семуха*, *осьмуха*, *девятня*; въ 10 пасмъ по 5 чисменокъ въ 4 нитки, *десятня*; въ 11 пасмъ, *одѝнцикъ*; въ 12 пасмъ, *двойни́къ*; въ 13 пасмъ *тройникъ*. *Поиграй по бёрду, не будетъ ли близёнъ* [или *бли́зенъ*], т. е. огрѣха: знай сверчокъ свой шестокъ, заботься о своемъ дѣлѣ, знай себя. *Крестьянское горло — суконное бердо: все мнетъ. Кто въ двои берда бьетъ, въ томъ пути не живетъ.* || У нѣкоторыхъ машинъ *бердомъ* зовутъ рѣшето, рѣшотку. **Бёрдный**, **бёрдочный**, **бёрдовый**, относящ. къ берду; **бёрдочникъ**, **бёрдникъ**, **бердовщи́къ** м. бердочный мастеръ. **Бе́рдить**, подавшись впередъ, пятиться, откачиваться назадъ, какъ бердо; ||*пятиться отъ сло́ва или дѣла. *Что, братъ, сберди́лъ?* (см. *бедра́*). **Бёрдчатый**, **берча́тый** *арх. сиб.* узорочный, браный; говор. о тканомъ, нецвѣтномъ узорѣ. *Бёрчатый пологъ. Сидятъ за берча́тыми скатертями*, нѣс. **Бердыха́ть**, **бердыхну́ть** кого, *пск.* толкать, тузить. [**Бердыха́ться**, сопротивляться. *пск.* Опд.]. [См. *брендить*].

Бе́рдышъ м. стар. широкій топоръ, иногда съ гвоздевымъ обухомъ и съ копьемъ, на длинномъ ратовищѣ; алебарда, протазанъ. *Бердышъ* перешло отъ насъ на сѣверъ Европы [!], гдѣ, по свойству готскаго языка, къ нему привѣсили an: bardis, bardisan во Франціи изъ этого сдѣлали pertuisane, и слово это позже воротилось къ намъ, обратясь въ *протазанъ* [!] (Вельтманъ). *Идти въ рать, такъ бердышъ брать.* **Бе́рдышный**, къ оружію этому относящійся

Бе́рды́шникъ м. воинъ, вооружонный бердышемъ; протазанникъ, алебардникъ.

Беребра́, беребёрка, ж. *тор.* рыба; мелкій лещъ, подлещикъ?

[**Беревено́** см. *бревно́*].

Берёга см. *берёжа*.

[**Берегла́, берегли́** см. *беречь*].

[**Берегова́, берёгова, берегбта** см. *берёжа*].

[**Берегу́, —у́тъ, берёгъ,** см. *бере́чь*].

Бе́регъ м. *(беречь, оберегать?)* взаимные предѣлы земли́ и воды́; смежный съ водою край, полоса земли́, су́ши; какъ противное *водѣ*, морю, рѣкѣ, *берегъ* знач. суша, земля, материкъ. || Всякая грань, край, обрубистый предѣлъ, уступъ. *Берегъ виденъ*, гов. съ моря. *Плоскіе береги́, у касп. промышл. че́рни* [!]. Полоса при судоходныхъ рѣкахъ, *бичевникъ*. Поемный берегъ, *поймы*, луга, а если онъ въ зарослях, *урема́, вост.* Горный берегъ, *кряжъ, вѣнецъ*, второй, высокій, до коего доходитъ разливъ, веретія, берегъ раздола. *Съ берега море краснó. И хочется зарѣку́, да стоишь на берегу. Чей берегъ, того и рыба. Ты его на берегъ, а онъ въ воду. Просится на берегъ, а льзетъ въ воду. Отъ одного берега отсталъ, къ другому не присталъ. Къ нашему бе́регу не привалитъ хорошее дерево. Не тряси берегомъ, Строгановъ соль вѣситъ, прм. Еще до берега далеко. Мелка рѣка, да круты берега́. Тихая вода берега́ подмываетъ. Красенъ обѣдъ пирогами, рѣка берегами, сходка головами. Мы съ тобою, какъ рыба съ водою: ты на дно, а я на берегъ. Берега желѣзны, рыба безъ костей, вода дорога́;* сковорода, блины и масло. *Утка крякнула, берега́ звякнули: собирайтесь, дѣтки, къ одной маткѣ (въ одну клѣтку)*, колоколъ и благовѣстъ. *Вода желѣзная, берега́ мѣдяные*, то же. **Береговáя** *излучина; — стража*, пограничная, на берегу; *—служба*, которую моряки несутъ не на морѣ, а на сушѣ; *—лошадь*, идущая бичевою, при тягѣ судовъ, пртивп. *машинной*, на самомъ суднѣ, въ во́ротѣ. *Береговое право*, законное участіе приморскихъ жителей въ долѣ спасаемыхъ ими при крушеніяхъ товаровъ. **Береговóе** ср. [лугъ, прилежащій къ рѣкѣ или озеру *пск.* Опд.], плата за берегъ, за пристань, за причалъ, за складку на берегу лѣса, дровъ, напр. **Бережнóй**, береговой, въ знач. бе́регу принадлежащаго и побережнаго. *Бережной тальникъ*. **Бере́жистая** *рѣчка*, высокоберёгая, крутоберёгая. **Бережи́ще, берегови́ще** ср. **берегови́на** ж. берегъ, какъ полоса, участокъ. *По бережищамъ народъ поселился, а степные зады пустопорожни. Первые поселенцы захватили все береговище, а намъ и воды́ нѣтъ*. **Бережи́сто**, близъ берега, но въ водѣ; *бережистье, бережѣе, бережнѣе арх.* ближе къ берегу, со взморья; противп. *мори́стье; голомяни́стье. Стрѣлное судно прошло бережнье насъ; держи бережнье*. **Берегóвка** ж. береговой куличокъ, песочничекъ, желтобровка. || Раст. Littorella. **Берегови́къ** м. сухопутный служака; || морякъ, остающійся на береговой службѣ. **Береговщи́къ** м. **—щи́ца** ж. владѣлецъ или откупщикъ берега; **—ковъ, —цынъ**, имъ лично принадлежащій. **Бере́жни́къ** м. береговая дорога, полоса вдоль берега; бичевни́къ. || *сиб.* Рыболовный заколъ, на́косъ, клиномъ, но не во всю ширину рѣчки, для залучки рыбы въ вершу. || Береговой кодолъ, подво́ра, тяга у невода отъ берегового (не завознаго) крыла; *бережни́къ* остается на берегу, при завозѣ невода, а *ходовой* кодолъ подается съ лодки, для тяги. **Бере́жни́чать**, сидѣть, жить, оставаться на берегу; || подбирать выкидываемый водою лѣсъ; || стоять на *бережникѣ*, выбирать, вытягивать береговой кодолъ. **Бережня́къ** м. добываемый на берегу, по берегу: *лѣсъ бережняко́въ, камень бережняко́въ*. **Береги́ня**, стар. **берегу́ша**, лопа́ста, шутовка, водяная, русалка.

Бередѝть что, вередить, разбере́живать, растроги-вать, причинять боль больному мѣсту. *Легче, не береди ужа. Чужое не бередитъ.* **—ся**, стрд. и взв. по смыслу рѣчи. **Бередли́вый** *члв.* пѣженка; || обидчивый. *У меня рука бередлива*, нельзя тронуть, больно.

Берёжа, бе́режь, бере́жь [? *берёжь*], *пск.* **берего́та** ж. **берёжъ** м. (глаг. *беречь*) береженье и бережливость; охрана, сохраненіе; свойство и дѣйствіе бережливаго; осторожность; хозяйничанье и хозяйственность; умѣренность, ограниченіе въ потребленіи, въ расходахъ. *Бережъ—половина спасенья*, кто бережется. *Бережь спорнье барышей. Ма́ленька добычка, да большой берёжъ, вѣкъ проживешь*. **Берёга, береговá, берёгова** ж. *нвг. пск.* то же, бережь, но болѣе въ знач. ухода, холи; довольство, заботливое гостепріимство, угощеніе напр. *Благодарствуемъ на берёгѣ. Не до береговы́, быть бы сыту*. **Бережьё** ср. *арх.* о́берегъ, ладанка, охрана знахаремъ отъ порчи, озёва, сглаза. **Бере́жчикъ** м. *арх.* угбженикъ, знахарь, оберегающій, знающій тайны охраны скота, *навдки* звѣря на ловца напр. **Бе́режный**, кто бережется, остерегается; осторожный, оглядчивый, осмотрительный. **Бе́режность** ж. осторожность, осмотрительность. **Бережо́ный**, кого берегутъ, сберегли, сохранный; || кто самъ себя бережетъ, осторожный. *Бережонаго коня звѣрь не..беретъ*, охраняемаго. *Бережонаго (бе́режнаго) Богъ бережетъ. Бережоная* или *охранная грамата*, стар. бережоный листъ. *Бережоный карауль* или охранная стража. *Бережно — не́должно*. **Береже́ніе** ср. храненіе, блюденіе, осторожность и заботливость. *Береженье лучше вороженья*. **Бережли́вый**, нерасточительный, нероскошный, немотающій, сберегающій, заботливо сохраняющій имущество, расчотливый. **Бережли́вость** ж. расчотливость въ расходахъ, издержкахъ, хозяйственность; сберегательная поска одежи. *Бережливость лучше богатства (прибытка)*. **Бере́жникъ** *нвг., влд., ярс.* кумачникъ, хорошій домашній сарафанъ, не праздничный, но и не рабочій. **Бере́женица** ж. *пнж.* бережливая женщина, особ. на одежу, мало изнашивающая. **Бережóха** ж. скопидомка, хозяйка; бере́женица на одежу. || О коровѣ, *твр.* бережоная, холеная, кормленая. **Бережня́къ** м. иногда также **бере́женикъ**, заповѣдникъ, заказникъ, бережоный лѣсъ. **Бережа́тый**, проводникъ, конвой, охранная стража, прикрытіе; || поѣзжанинъ со стороны невѣсты (Наум.). [Ср. *беречь*].

Берёжая *кобыла, сиб. вост.* жерёбая, сужерёбая.

[**Бережа́тый, бережен-** см. *берёжа*].

[**Бережёшь, бережётъ...** см. *бере́чь*].

[Бережи́сто, **бере́жистый, бережи́ще, бережи́нка, бере́жничать, бережно́й** см. *бе́реть*].

[Бе́режность, **бе́режный** см. *берёжа*].

[Бережнёе, 1. **бережня́къ** см. *бе́реть*].

[2. **Бережня́къ** см. *берёжа*].

[**Бережо́ный, бережо́тъ** см. *беречь*].

[**Бережо́ха, бере́жничъ, берёжъ, бе́режь, бережьё** см. *берёжа*].

[Бережёе см. *бе́реть*].

Берёза ж. дерево Betula, видъ *бѣлая*, B. alba, *кмч.* **прѣсне́цъ**, вѣрнѣе **брезне́цъ** [?], отъ стар. *брѣза, бре́за*; весьма близкій къ бѣлой видъ или порода *береза шерстолистая*, есть и *остролистая*; она изъ семьи *серёщатыхъ*. *Б. бѣлую* зовутъ и *веселкой*, а *шерстолистую* и *болоткою, чорною* и *глухою*. *Бер. корельская*, березовая свиль, блопа, на́плавъ, капъ, сувойчатая береза. *Б. чорная*, B. Daurica. *Б. каменная кмч.* B. Ermanni. *Б. кустовая, березовый ёрникъ*, сланецъ, сланка, B. fruticosa et nana. *Б. пушистая*, B. pubescens. *Б. плакучая*, видоизмѣненіе, порода простой. *Береза*, какъ отвѣтъ сахѣ, согласіе; *сосна, ель, дубъ*, отказъ. *Береза не угроза: идь стоитъ, тамъ и шумитъ. Береза ума даетъ*, о розгахъ. *Сотворилъ Богъ дурака, сотворилъ и березу, и чилигу*, то же. *Коли береза напередъ опушается, то жди сухого лѣта, а коли ольха, мокраго.* **Берёзка** умал. молодая береза, также видъ, *бер. малорослая*, B. humilis; || березовый ёрникъ, сланецъ, сланка, B. nana. || Раст. Convolvulus, повилика, повой; попёнокъ, вьюнъ, вьюнокъ, вьюнчикъ; повитуха, повилица, повитель; || раст. Pyrola rotundifolia, подкопытникъ, румянка, подъя́чникъ; P. minor, бѣля́къ. || *Въ Питерѣ березка* обратилась въ общее названіе всякаго лиственнаго дерева, какъ *ёлка* въ названіе хвойнаго. На семикъ дѣвки *завиваютъ березку*, обычай и гаданіе: идутъ въ лѣсъ, завиваютъ березку вѣнкомъ, кумятся, крестятъ кукушку, сёстрятся, мѣняясь крестами, и ходятъ хороводомъ вкругъ наряженной лентами березки, принося ее въ деревню. *Услань березки считать*, сосланъ въ Сибирь, по большой дорогѣ. **Бере́зина** ж. [**березя́нка** *пск.* Опд., березка], одна береза, одно дерево, на корню или срубленное. **Берёзовыя** *дрова. Накормить кого березовой кашей*, постегать. *Но-мнѣ, хоть была береза расти!* не забочусь. *Березовая губа, губка*, берестовикъ, Boletus igniarius, родъ грибa, нароста на старыхъ березовыхъ пняхъ, трутъ. *Грибъ* **берёзовикъ** м. съѣдомый, Boletus scaber et luteus; || птица вальдшнепъ см. *бекасъ*. **Бере́зникъ, березня́къ**, [**березнюкъ** *пск.* Опд.] м. **березу́га** ж. *кстр.* чистый березовый лѣсъ, роща; || березовый хламъ, хворостъ, сушнякъ; || *тер.* грибъ подгребъ. **Берёзовка, березу́ха** ж. водка, настоенная на березовыхъ почкахъ, или черезъ нихъ перегнанная. **Берёзовица, бере́зица** ж. **берёзовникъ** м. *пск.* **берёзовка** ж. *сиб.* нацѣживаемый весною березовый сокъ, который, перебродивъ, образуетъ сладковатый напитокъ. *Пьяную березовицу навеселяютъ хмелемъ. Березовицы на грошъ, а лѣсу на рубль изведешь. Березовка*, пѣвчая пташка, пером похожая на сороку и на пташку же длиннохвостку. **Берёзовня** ж. *арх.* урочище, порастающее лѣсною порослью; это признакъ удобной земли и обращенія моховины въ переходную почву.

Берези́тъ м. родъ гранита, изъ полевого шпата и талька.

[**Бере́зица, берёзка, березн-, березов-** см. *берёза*].

Березозо́лъ, брезозблъ, [**березозбль**] стар. мѣсяцъ мартъ или апрель.

[**Березу́ха** см. *береза*].

Бере́йтеръ, бере́йторъ м. нѣм. обучающій верховой ѣздѣ и выѣзжающій верховыхъ лошадей; объѣздчикъ, выѣздчикъ, ѣздокъ; **бере́йте(о)рскій**, относящійся къ этому званію, запатію.

Бере́мя ж. бремя, тяжесть, ноша, || охапка, сколько можно обнять руками, вязанка чего, въ подъемъ человѣку. *Бере́мя дѣтей, беремя дѣлъ*, много, едва по спламъ. *Своя ноша не тянетъ, свой домъ не беремя. Иное время — иное бремя. Беремечко — тяжолое времечко. Этотъ человѣкъ — пустяковъ беремя. Было времечко — осталось одно беремечко. Дѣло вóвремя не бремя.* **Бре́мя**, бере́мя, болѣе въ общ. знач. ноша, вьюкъ; тягость, тяжесть, * тягота; грузъ, все что гнететъ, давитъ, тяготитъ. *Беремя на поджогъ, все сожжотъ. Бремена́ не удобь носимыя*, непосильныя. *Семейное бремя его удручаетъ.* **Бре́менный, бременя́стый**, тяжкій, тяжолый, трудный; обременительный, отягчающій. **Бременя́ть** кого, чѣмъ; налагать грузъ, тягость, бремя; обременять, отягчать, удручать, утруждать; гнести, пригнетать. **—ся**, тяготиться; быть отягчаему. **Бременя́ть** на чомъ, надъ чѣмъ, налегать бременемъ. *Непосильная ноша бременитъ. Не бременишься ли этимъ порученіемъ? Рука судьбы бременьетъ на мнѣ*, отягчаетъ меня. **Бременóсный**, отягчонный, носящій на себѣ бремя; **—нóсецъ** м. **—сица** ж. на комъ лежитъ бремя, тяжесть или трудъ. **Бере́менная**, црк. **бременáтая**, въ народѣ иногда **бременáстая**, непраздная, непорожняя, съ пошею, съ прибылью, самадруга, брюхатая, чревáтая. О животныхъ говорятъ: кобыла, ослица, верблюдица, лань — *берёжа, жерёба, сужерёба*; корова, буйволица, лань, моржиха, слониха — *стéльна*; овца, коза, сайга — *суя́нна*; свинья, медвѣдица, барсучка, ежиха — *супоросна*; сука, лиса, волчиха, тюленья самка — *щéнна*; кошка, рысь, львица, зайчиха — *сукотна*; противное этому: *яловая, гуляща́я, праздная. Беременная не идетъ въ кумы*, крестникъ умретъ. *Причудливъ какъ беременная баръня. Захотѣлось, словно беременной.* **Бере́менность** ж. состояніе беременной; пора, время это. **Бере́менѣть**, становиться беременною. *Забере́менѣть*, зачать, понести.

Берендéйка ж. бабу́шка, игрушка, брюлька, точоная или рѣзная штучка, фигурка, балаболка, набалдашникъ инр. Въ Троицкой Лаврѣ, въ 50 верст. отъ с. Берендеева, рѣжутъ изъ дерева извѣстныя игрушки, людей, животныхъ; ихъ въ торговлѣ зовутъ *берендéйками*. || *пск.* плетушка, плетенка, зобница для мякины; || стар. перевязь черезъ лѣвое плечо, къ которой привѣшены были патроны, заряды въ *берендейкахъ*, трубочкахъ; || стар. особый родъ шапокъ. **Берендéить**, *берендейки строгать*, заниматься пустяками, игрушками. **Берендéечникъ** м. **—ница** ж. игрушечникъ.

Берендéрить кого *влд.*, бить, колотить, сѣчь. **Бере́ндить** кому *кстр. ниж.*, мѣшать препятствовать; спорить, пере́чить.

Бересквá ж. раст. Lamsana (Lampsana) communis, бородавочникъ, лочича.

Берескле́дь, бересклéтъ, бересдре́нь м. кустарникъ изъ сем. крушиновыхъ, Evonymus verrucosus et europaeus; куриная слѣпота, брухме́ля, **бружме́ль, брусли́на, брусы́ни́на, бурускле́нъ**, мересклетъ, кисляника, жигалокъ (ошиб. *волчье лыко*, Mezereum).

Берёста ж. (неправильно *берёсто)* [**берёсто** ср. Ак.] верхній, свѣтлый, ремковый слой березовой коры, скала́; она идетъ, кромѣ высидки дегтя, на подстилку подъ тесовыя кровли и столько же другихъ нуждъ, какъ лыко. *Была береста, да деготь чоренъ. Кабы не лыко, да не береста, такъ бы мужичокъ разсы́пался. Баба не горшокъ — берестой не повьешь*, коли неосторожно поколотишь. *Въ огнѣ крещается, берестой повивается*, горшокъ. **Берёстовый, бере́стяный, берёщаный, берёщатый**, сдѣланный изъ бересты. **Бе́рестéнь, берестя́нъ, — я́ни́къ, бере́стéникъ, бере́стéникъ** м. вообще вещь берёстовая, изъ бересты; тусесъ; буракъ, берестовый лапоть, *влд. вят.* ба́хоры, босовики, обуваемые дома, безъ оборъ, завя́зокъ; повитый берестовымъ ремнемъ горшокъ, мо́лостовъ. **Бере́стенка, берестя́нка** ж. бурачокъ, ту́есъ; *влд. тмб.* обвитый берестой горшочекъ, меньше бере́стеника; берестовая табакерка (не тавлинка), *кал.* **берёстченка**, *орл.* **бере́стовка**. || *Въ Сиб. берестя́нка*, берестовая лодочка, на легкомъ деревянномъ оставѣ. **Берестýшка** ж. берестовый буракъ, ту́есъ, или лукошко, скальница. **Берёстовщикъ** м. скальня́къ, торгующій берестой. **Бере́стеники** мн. м. **берестя́ники, берещáнки, —ники**, берестовые лапти. **Берёстовикъ** м. березовая губа, трутъ. **Берёстовка** ж. *пск.* малая сѣрая ящерица, живущая у гнилыхъ пней; || *кстр.* мѣстный разборъ или рука рогожъ. **Берёстовина** ж. лоскутъ или одна полоса бересты. **Берестя́никъ** м. берестовая посудина; || *пск.* чистый деготь, изъ бересты выпиженный. **Бере́стить** что, обвивать, связывать, скрѣплять берестою; *бере́щеное кнутовище, лукъ* инр. **—ся**, обвиваться берестою. **Бере́щенье**, ср. дѣйст. по знач. гл.

[**Берестен-, бере́стить, бере́стникъ** см. *берёста*].

[**Берестня́къ** см. *бе́рестъ*].

[**Берестов-** см. *берёста*].

[**Бе́рестовый** см. *бе́рестъ*].

[**Берестýшка, бере́стенка** см. *берёста*].

Бе́рестъ м., [**бе́ресть** ж. *курск.* Онд.] дерево Ulmus campestris; родъ этотъ (пальмовый) различаютъ по видамъ его: U. montana, *и́лимъ, ильма;* U. pedunculata, *вязъ;* U. campestris, *берестъ, берести́на;* U. suberosa, *карáичъ, карáичъ, карáичникъ, красная берести́на, красный ильмовникъ*. **Бе́рестовыя** *олобли*. **Берестня́къ** собир. бе́рестовая роща. Въ столярн. раб. ильму часто зовутъ ясенью.

[**Берестян-** см. *берёста*].

[**Берётъ** см. *брать*].

Бере́чь, беречи́ кого, что; хранить, оберегать, прятать, жалѣть и заботиться о комъ, о чомъ; щадить, сберегать, копить, холить, отстаивать, безопасить; угощать. *Молись, да злыхъ дѣлъ берешься. Береги платье снову, а здоровье (а честь) смолоду. Береги (паси) денежку про чорный день. Богатый рожу бережетъ, а бѣдный одёжу*, въ дракѣ. *Что Богъ дастъ, бери, а свое береги. Нѣтъ друга, такъ ищи, а нашолъ, такъ береги. Покинулъ возъ на дорогѣ, да Никола береги. Береги горячаго*, не зѣвай. *Береги! Береги поле!* окрикъ охотничій по зайцу и звѣрю; по птицѣ кричатъ: *тиро! Бережетъ, что пѣстунъ пѣстунка́. Спасибо за бере́жь, спасибо, что берегли пск.*, говоритъ гость прощаясь. *Родители берегутъ дочь до вѣнца, а мужъ жену до конца. Что прочно, то и беречь мочно (можно). Будетъ путь — да долго ждать; а къ осени беречь—волкъ бы не съѣлъ;* лучше съѣсть самому. *Площадная рѣчь, что надо деньги беречь (что виловатаго сѣчь). Не о томъ, кума, рѣчь; а надо взять, да беречь. Какъ попъ попадью бережетъ. Кто не бережетъ копейки, самъ рубля не сто́итъ.* **Бере́чься**, оберегаться, беречь себя, остерегаться, жить и ходить съ оглядкой, уклоняться отъ опасности, непріятности; || быть охраняему, сберегаему. *Берегись худа, какъ огня. Берегись его, какъ берегутся огня да воды́. Люби Ивана, да береги кармана. Чужое береги, а свое и само бережется. Съ другомъ дружись, а какъ нѣдруга берегись. Берегись бѣды, пока ихъ нѣтъ. Какъ ни берегутся* (деньги), *а растрясутся. Съ одну сторону черемиса, а съ другую берегися:* въ 1524 г. войско шло по Волгѣ на судахъ подъ Казань, и побито на перекатахъ черемисой. **Бе́ре́жь, бережно́й** инр. см. *берёжа*. [**Выберечь, доберéчь, наберéчь, оберега́ться, поберéчь, приберега́ть, проберéчь, сберéчь, уберéчься:**] *Я его выняньчила и выберегла. Доберечь бы старый хлѣбъ до новаго. Наберёгъ много*, накопилъ. *Оберегайся самъ. Поберегй одежу мою на берегу. Прибереган остатки. Я проберёгъ сѣнцо во всю зиму. То и прочно, что сбережено́. Что сбережо́шь, то и найдешь. Отъ грѣха не уберечься.* [Ср. *берёжа*].

[**Берещан-, берёщатый, бере́щенье** см. *берёста*].

[**Берея́** см. *брать*].

Бери́лъ м. верúлъ, зеленоголубоватый прозрачный камень, изъ числа цѣнныхъ; аквамаринъ.

Бе́рка [*? бёрка*] ж. см. *бе́рце*.

Бе́рковецъ м. десятъ пудовъ, стар. *берковскъ, берковескъ*. На берковцы продаются: сало, пепка, ленъ, поташъ. **Бе́рковичъ** *ярс.*, **беркýнъ** *ярс. твр.* больху́нъ, карноватка *твр.*, не́стеръ, пе́щуръ, большая корзина, плетенка, въ видѣ мѣры, для поски корма скоту: сѣна, соломы, рѣзки. **Беркýнъ** м. **беркýнька, беркýшка** ж. *нвг. твр. влд.* вере́нька, верю́га, чече́нька, кошо́лка, зобе́нька, плетушка, плетенка, корзинка, набируха. || *Беркýнъ* м. большая корзина изъ хвороста, драни, для сѣна, мякины инр. [**Беркýнъ, беркýшка**, корзина, корзинка: первая, изъ прутьевъ, для ношенія мякины; вторая изъ драни, употребляется для собиранія грибовъ. *ярсл.*] (или это *биркушка*, наби́рочка, отъ гл. *брать* [!], или татарс. *бирмекъ*, брать же).

Бе́ркýтъ м. хозяинъ, самый большой орелъ нашихъ странъ, Aquila regia; мѣняетъ масть, почему и дано ему нѣсколько названій: fulva, nigra инр. Его вынашиваютъ для травли, и онъ беретъ гайгу и даже волка. *Каркаетъ ворóна и на беркута.* **Бе́ркýтовый**, относящійся къ **бе́ркýту**. *Стрѣлу перятъ* **беркутóвымъ** *перомъ*.

[Беркýшка см. *бéрковецъ*].

Берли́нъ м. старинная карета, рыдванъ, колымага. || *Берли́нъ* или **берли́нка** ж. рѣчное судно, по Вислѣ, Днѣпру и Сожѣ, съ острымъ носомъ и кормой, до 12 и до 20 саж. длины, 2 саж. шир., въ осадкѣ 4—6 четв., подымающее отъ 2 до 8 тысячъ пудовъ. || *Берли́нка*, мѣдная посеребреная монета, ходившая встарь въ прибалтійскомъ краѣ; также || *берлинская синь, берлинская лазурь*, синяя краска, приготовляемая пережигомъ животныхъ остатковъ. *Берлинская краска*, довольно яркая, красная, изъ сандала, обработаннаго квасцами и глиною. *Берлинская шерсть*, высшій и лучшій сортъ гаруса (Наум.). **Берли́ны** *арх.* лѣсины въ родѣ лыжъ (Шейнъ).

Берло́га ж. нѣм. медвѣжье логовище, подъ колодой, подъ буреломъ и снѣгомъ, или въ ямѣ, пещеркѣ. *Два медвѣдя въ одной берлогѣ не уживутся. Сидитъ, какъ медвѣдь въ берлогѣ.* **Берло́жный**, къ берлогѣ относящійся. **Берло́жникъ** м. медвѣдь слегшій, не бродячій; || охотникъ и знатокъ отыскивать медвѣдя и обходить его въ берлогѣ; || раст. Arctotheca [?], переводное.

Берлозга́? ж. растеніе березка, Polygonum Convolvulus, вьюнчикъ.

Бе́рма ж. воен. закраина, уступъ между краемъ рва укрѣпленія и наружною крутостью вала, бруствера или стѣны.

Бе́рнецъ м. (ошибч. *бырнецъ*) раст. Listera ovata, зозулины-слезки.

Берно́ ср. *ряз. тмб. пск.* бе́рва, бревно.

Бе́рный стар. брешный.

Бе́рце, **бе́рцо** ср. го́лень, цѣвка, будыль; часть ноги между колѣномъ и стопой или лапой, состоящая изъ двухъ костей во всю длину, большой и малой берцовой, и мягкихъ частей. || *Чрнм.* колъ для укрѣпы рыболовныхъ снастей. У лошади и др. животныхъ, гдѣ колѣно высоко, а пятка поднята и ступаютъ одни пальцы, *берцомъ* неправильно называютъ часть ноги отъ щотки до щиколотки; это *ступня*, а *берцо* отъ щиколотки до колѣна. **Бе́рцо́вый**, къ берцу относящ. **Бе́рка** [? **бёрка**] ж. *пенз.* ножная пкра. *Ломота въ беркахъ стои́тъ.*

Берча́тый см. *бердо*.

Бершъ м. рыба, схожая съ окунемъ, Luciopercа volgensis. **Бершо́вникъ** м. мѣрный судакъ, отъ головы до краснаго пера не менѣе осьми вершковъ.

[Бес- см. *безс-*].

Бесва́? ж. *арх.* песокъ изъ одинѣхъ перетертыхъ морскихъ ракушекъ.

[Бесѣда см. *бесѣда*].

Бесермéнъ см. *басурманъ*.

[Беск-, **бесм-** см. *безк-, безсм-*].

[Бесомы́га см. *бѣсомы́га, бѣсъ*].

[Бесп-, **бесс-** см. *безп-, безс-*].

[Бест- см. *безт-, безст-*].

Бе́стія об. лат. бран. пройдоха, пролазъ, пагдый мошенникъ, ловкій и дерзкій плутъ. *Это такая бестія, что въ одно ухо влѣзетъ, въ другое вылѣзетъ. За бестію двѣсти, а за каналью ничего*, т. е. не дають. *У канальи* нѣтъ даже совѣсти мошенника, а *бестія*, между своими, надежень.

[Бестýжевка ж. слушательница высшихъ женскихъ курсовъ въ Петербургѣ, основанныхъ Пик. Конст. Бестýжевымъ - Рюминымъ].

Бестýжиться см. *безстудный*.

Бестю́нокъ (бѣсёнокъ?) *влд.* неслухъ, своевольникъ, околотень.

[Бесх-, **бесц-** см. *безх-, безц-*].

[Бесцю́вный см. *безчувный*[.

[Бесч-, **бесш-** см. *безч-* или *безсч-, безш-*].

[Бешшабáшный м. дровяной плотъ. *волж.* Оп. Ср. *безшабáшный*].

[Бещ- см. *безщ-*[.

Бесъ м. растеніе Erythronium Dens canis, кандыкъ.

Бесѣ́да ж. [**бесёда** *арх., влд.*, **бясúда** *твр.* Оп.] взаимный разговоръ, общительная рѣчь между людьми, словесное ихъ сообщеніе, размѣнъ чувствъ и мыслей на словахъ. *О чомъ у васъ вечоръ бесѣда шла?* || Рѣчь, говоръ, слово, языкъ, нарѣчіе, способъ объясненія, произношенія; слогъ, оборотъ рѣчи. *У галичанъ иная бесѣда, чѣмъ у кологривцевъ.* || Письменное слово, рѣчь, поученіе, наставленіе, особ. нравственнаго содержанія. *Бесѣды о безсмертіи души.* || Собраніе, общество, кружокъ, сходъ или съѣздъ для бесѣдованія; праздничныя вечернія собранія у крестьянъ. *Безъ соли, безъ хлѣба худая бесѣда. Въ хорошей бесѣдѣ ума набраться, въ худой свой растерять. Въ чужой бесѣдѣ всякъ ума купитъ.* || Стар., что нынѣ бесѣдка, особ. рубка, казенка, мѣсто подъ навѣсомъ на стругахъ, лодкахъ. *Бесѣда дорогъ рыбій зубъ, стар. пъс.* рубка (казенка, каютка) на расшивѣ, украшенная рѣзьбою изъ моржевой кости. **Бесѣ́дка, бесѣ́дки, бесѣ́душка** *кал. нвг. твр. олн. влд. ниж.* вечеринка, вечерúца, вечóрки, посидѣ́лки, посúдки, сýпрядки, досвѣтки; сборъ дѣвокъ съ веретеномъ и куделью въ одинъ домъ, обычно въ круговую, на всю ночь; сходбища осеннія и зимнія, взамѣнъ лѣтнихъ хороводовъ, начиная отъ конца уборки хлѣба, когда уже жгутъ по избамъ огонь: съ Симеона лѣтопроводца (1 сентб.); это начало бабьяго лѣта (сѣвалка съ плечъ, щапины, встрѣча осени) и *зáсидки*, первыя бесѣдки; мѣстами, въ этотъ день обзаводятся на весь годъ *новымъ* огнемъ (иногда *живымъ*, вытертымъ изъ дерева), который корпитъ до весны на загнеткѣ. На *бесѣдки* приходятъ и парни, лапти плесть, а больше дурить, и поются безумолчно пѣсни; замужнимъ и женатымъ обычно тутъ не мѣсто. Потчиванья не бываетъ, развѣ дѣвки затѣютъ *ссыпчины*, или хозяйка дома раздастъ свой ленъ или посконь для пряжи, обративъ бесѣдки въ *помочь*. *Бесѣдками* наз. и праздничныя зимнія сборища, о святкахъ. **Бесѣ́дка, бесѣ́дочка**, всякое небольшое, легкое и временное строеньеце для защиты, напр. шалашъ, сторóжка изъ хвороста у околичныхъ воротъ; будка или засѣдка охотника на утокъ, на тетеревей; легонькое строеніе разнаго вида въ саду, для отдыха и украшенія; бельведеръ, вышка надъ кровлей дома; навѣсъ на судахъ, лодкахъ; будка, кибитка, верхъ, бóлокъ, болочóкъ, съемная крыша на телегахъ и пошевняхъ, изъ деревянныхъ дугъ, покрытыхъ цыновкой; сидѣнье на телегѣ для сѣдока или для ямщика, изъ веревочнаго переплета; *сиб.* сидѣнье, лавка, за воротами или въ сѣняхъ; сидѣнье, устроенное на конныхъ машинахъ, для погонщика, ко-

торое обращается вмѣстѣ съ валомъ; подвѣсная клѣтка или помостъ, употребляемый каменщиками, штукатурами, а также на судахъ, при работахъ на высотѣ; *арх.* ручныя салазки, для катанья съ горъ; *твр.* треугольный пшеничный калачъ, рогуля. *Живая бесѣдка,* купа деревьевъ, сводомъ надъ сидѣньемъ. **Бесѣ́дковый** или **бесѣ́дочный,** къ бесѣдкѣ относящійся. **Бесѣ́дный,** относящ. къ бесѣдѣ, разговору. **Бесѣ́дливый,** охочій до бесѣды, разговорчивый, привѣтливый; **—ливость,** свойство это. **Бесѣ́дникъ** м. **бесѣ́дница** ж. участвующій въ бесѣдѣ; поучающій бесѣдами, проповѣдями; проповѣдникъ. **Бесѣ́довать,** болтать, разговаривать, балáкать, калúкать, гýторить, гутáрить, бáить. *Бесѣ́дуйте! арх.* привѣтъ при входѣ въ избу, если хозяева ничѣмъ не заняты; какъ *Богъ помочь,* при работѣ; *хлѣбъ-сóль,* за столомъ нпр. **Бесѣ́дованіе** ср. длит. бесѣда, въ знач. дѣйствія, разговора. *Каково бесѣ́довалось вечоръ? Честнáя бесѣдушка, здравствуй!* привѣтъ. *Маланьина изба не бесѣда. Жить въ сосѣдахъ, быть въ бесѣдахъ. Хорошъ бесѣдникъ, да накладенъ,* много вина пьетъ. *Бесѣда не безъ краснаго словца,* т. е. хвастливаго. *Дружкú, бесѣдники, толоконники: толоконце съѣвъ, да розно всѣ. Бесѣдное слово честно. Языкъ и съ Богомъ бесѣдуетъ. Душа съ Богомъ бесѣдуетъ,* объ отрыжкѣ. *Бесѣдливый всегда съ людьми. Бесѣдовать, не устать: было бы что сказать. Добесѣдовали до полуночи. Забесѣдовали старички. Избесѣдовались, бесѣда притуплма. Набесѣдовались до-сыта. Отбесѣдовавъ, да за ужинъ. Побесѣдуйте еще,* посидите. *Подбесѣдовался подъ меня,* подъѣхалъ околицей. *О чомъ не перебесѣдуешь. Пробесѣдовали долгонько. Разбесѣдуемся вотъ за бражкой. Мы втапоры собесѣдовали вамъ. Съ нимъ не сбесѣдуешь.*

[**Бе́татъ, —ся** см. *бить*].

Бете́ль м. восточно-индійское растеніе, принадлежащее къ перцовымъ; Piper betle, тембуль (сумбудъ?).

[**Бето́нъ** (**битóнъ**) м. битый булыжникъ, щебень; гидравлическій цементъ, смѣшанный съ хрящомъ, съ битымъ булыжникомъ и щебнемъ. **Бето́нный, бето́новый,** прилаг.].

Бетъ м. *фрнц.* въ карточныхъ играхъ, въ конхъ берутся взятки: неустойка, недоборъ; за каждую недобранную взятку ставится *бетъ* или ремизъ, до общаго расчота. **Бе́тить** кого, сажать, посадить, заставить недобрать взятки. **Бе́титься,** ремúзиться, ставить бетъ, ремизъ, не добирать взятки.

Беть ж. поперечная скрѣпа барокъ; бревно, которое кладется съ борта на бортъ сверху и врубается; || станокъ на баркахъ, къ которому подвѣшивается лейка, плица. || *Арх.* родъ нижняго рея, на лодьяхъ и шнякахъ, растягивающаго исподніе углы паруса. || *Арх.* бейдевиндъ, ходъ или бѣгъ судна на вѣтеръ, круче полувѣтра. *Красная беть,* полный бейдевиндъ или почти полвѣтра; *крутая беть,* крутой, какъ можно ближе къ вѣтру. **Бе́тать** *арх.* держать круче, приводить къ вѣтру, идти бетью, въ бейдевиндъ. **Бе́таться,** то же; лавировать, ре́иться, ре́ить, см. *бейдевиндъ.* Одинъ изъ собирателей утверждаетъ, что *бытать, —ся,* значитъ въ *Арх.* терпѣть бурю, крушеніе; а *битáть, —ся,* управлять парусами; считаю это крайне сомнительнымъ.

Бечатá; бечетá, бичетá ж. стар. самоцвѣтный камень: красный яхонтъ, лалъ, рубинъ, либо гранатъ, вепúса.

Бечевá, [бечéвникъ] см. *бичевá.*

[**Бечетá** см. *бечатá*].

Бéчить? *тмб.* думать, полагать, мекать, мерёкать.

Бешбармáкъ, бишбармáнъ м. *у башкировъ и киргизовъ,* въ переводѣ *пятипалое (блюдо),* вареное и крошеное мясо, обыкновенно баранина, съ прибавкою къ навару муки, крупъ; ѣдятъ горстью. О дурно приготовленномъ кушаньѣ говорятъ *(орнб.): это какой-то бишбармакъ,* крошево.

Бешлéйка ж. *донс.* снизанныя монетки, въ косникѣ дѣвокъ.

Бешмéтъ м. стеганое татарское полукафтанье; вообще: стеганый, а иногда и суконный поддёвокъ, подъ тулупъ или подъ кафтанъ. || *прм.* простой суконный кафтанъ, съ кожаною оторочкой, обшивкой на рукавахъ, у кисти, а иногда и по краю полú, на груди. || *твр.* нагольный овчинный полушубокъ.

Бещевáть? *влд.* (увѣщевать? пещевать?) гнѣваться, взыскивать съ кого, журить, бранить.

[**Бзданýть** 1) плеснуть воды на банную каменку; 2) ударить больно. *перм.* Оп.].

[**Бздёхъ, бздну, бздитъ, —ýнья** см. *бздѣть*].

[**Бздни́ка** см. *бздюха*].

[**Бзднуть, бздун-** см. *бздѣть*].

[**Бздушка** см. *бздюха*].

Бздырить *арх.* или **бзы́рить,** *нвг.* **бзыря́ть,** *влд.* **бзы́риться,** о рогатомъ скотѣ: рыскать въ знойное и оводное лѣтнее время, задравъ хвостъ, и ревѣть; бѣситься, метаться; бызовать, зы́кать, строчиться, дрочиться. **Бзы́къ** м. *пск.* ревъ и бѣготня скота, коровъ, отъ овода и жара; зыкъ, бызы́, строка́, дрокъ. См. *бызы.* **Бзы́ря** об. сорванецъ, бѣшеный повѣса и шатунъ.

[**Бздѣть, бзднуть** глаг., наст. **бздю, бздишь, бздитъ .....,** **бздятъ,** тихо, безъ шума испускать вѣтры изъ живота; пртвпл. *пердéть,* дѣлать то же самое громко. **Бздýнъ,** род. п. **—унá** м., **—ýнья** ж. имѣющій привычку бздѣть. **Бздёхъ** м., газъ, выпущенный безъ звука изъ тѣла].

Бздю́хá [**бздýшка** Ак.] ж. родъ шарообразнаго гриба, наполненнаго пылью, похожею на табакъ; Lycoperdon bovista, дождевикъ, чортова тавлинка. **Бздю́хъ** м. *зап.* хорекъ, хорь, вонючій звѣрокъ, Mustela putoria. **Бзни́ка** [**бздни́ка.** Ак.] ж. жибзни́ка *тмб.* растеніе Solanum nigrum, воронúха, воронúга, наслёнъ, псинка(и), чорный паслёнъ; ягоды его съѣдомы, приторно сладки и слабятъ. S. Dulcamara, красный, желтый паслёнъ, аптечный, бýдьдерево, [**будде́рево,**] горькосладъ, надтынникъ, глистникъ, глистовникъ, золотуха; воронúи, сорочúи, медвѣжьи, гадю́чьи ягоды; насмурница, заплúха; S. Melongena, дающее плодъ въ видѣ огурца, демьянка, бадиджанъ, бадишанъ, поклажанъ. Къ тому же роду принадлежатъ: паслёнъ, дающій плодъ въ видѣ куринаго яйца́, S. ovigerum, и картофель, S. tuberosum.

[**Бздятъ** см. *бздѣть*].

[**Бзни́ка** см. *бздюха́*].

[**Бзы́къ, бзы́рить, —ся, бзы́ря, бзыря́ть** см. *бздырúть*].

Биби́ка ж. *каз. смб.* остатки или вымúнки при вы-

дѣлкѣ растительнаго масла: орѣховаго, маковаго, горчичнаго, конопляпаго ипр.; избоина, сбойка, жмыхи, макуха. || *Бибикой* называютъ шутя всякую дурную, бѣдную пищу. *Ѣсть бибику съ саломъ*, кое-что; || растеніе Peganum Harmala, гормала, дикая рута, несьс-дермо.

[Библейн-, библе́йскій, библе́йщина см. *би́блія*].

Би́блица см. *бу́блица*.

Би́блія ж. Слово Божіе въ полнотѣ своей, Святое Писаніе ветхаго и новаго завѣтовъ. Иногда отдѣляютъ послѣдній, и собственно Библіей называютъ одинъ ветхій завѣтъ. **Библе́йный, библе́йскій**, относящійся къ Библіи. **Библе́йникъ** м. ученый изыскатель, толкователь Библіи, богословъ. **Библе́йщина** ж. содержаніе Библіи, библейское повѣствованіе. **Библіоте́ка** ж. (*библіа* собств. книга) мѣсто для храненія книгъ и самое собраніе ихъ; книгохрани́лище, книжница; **библіоте́чный**, ей принадлежащій, къ ней относящійся, книжничный. **Библіоте́карь** м. смотритель книжницы, книгохранитель; —**карёвъ**, ему придл. —**карскій**, ему, званію его свойственный. **Библіома́нія**, ж. страсть къ рѣдкимъ или роскошно-изданнымъ, дорогимъ книгамъ; **библіофи́лъ**, а въ высшей степени **библіома́нъ** м. любитель и собиратель такихъ изданій. **Библіогра́фія** ж. наука описанія книгъ, по внутреннимъ и внѣшнимъ качествамъ ихъ, и самое описаніе; книгознаніе, книговѣдѣніе, книгоописаніе, книгопись. **Библіографи́ческій**, книгоописательный, книгописный. **Библіогра́фъ** м. занимающійся этой наукой или этимъ дѣломъ.

[Би́бля см. *бу́блица*].

Бива́къ м. или **бива́ки** мн. фрн. расположеніе войскъ или сборища людей, временно, подъ открытымъ небомъ, не подъ кровлей; становище, станъ, таборъ. *Стоять бивакамы* или *на бивакахъ*. **Бива́чный**, становой, таборный, обозный. **Бива́чничать, бивани́ровать**, стоять биваками. **Бива́чникъ** м. человѣкъ, стоящій бивакомъ. **Бива́чище** ср. мѣсто, гдѣ были биваки.

Бива́ть, [—ся, **бива́ніе**] см. *бить*.

[**Бива́чище, бивачи-** см. *бива́къ*].

[**Би́вень, би́вка, би́вни** см. *бить*].

[**Бивѣть** *мясо? арх.* заготовлять впрокъ, солить, коптить, вялить ипр.].

Бига́мія ж. греч. двоеженство, двуженство. **Бига́мъ** м. двоежёнецъ. **Бигами́ческій**, къ двуженству относящійся.

[**Бидя́пить, —ся**, см. *бѣдный*].

Бизань ж. морс. названіе мачты и па́руса: третья, меньшая задняя, кормовая мачта трехмачтоваго (рѣдко кормовая двумачтоваго) судна. Встарь *бизань-рей* привѣшивался на́кось, какъ очепъ или журавъ на колодцѣ; нынѣ его пѣтъ, а есть замѣстъ того половинчатый рей, *гафель*, котораго пѣтъ на прочихъ мачтахъ, съ половинчатымъ, переносимъ въ обѣ стороны парусомъ *бизанью*, притягиваемымъ внизу, надъ ютомъ, къ другому половинчатому рею, *ги́ку*. На нижнемъ реѣ бизань-мачты нижняго прямого паруса (какъ *гротъ* и *фокъ* на другихъ мачтахъ) пѣтъ. Въ сложныхъ названіяхъ слово *бизань* остается только при принадлежностяхъ самой мачты, напр. *бизань-ванты*; нижній рей зовутъ *бѣщпреемъ*, а въ названіяхъ мар̀са, стенги и всѣхъ высшихъ частей вооруженія этой мачты *бизань* замѣняется словомъ *крюсъ*: *крюс-марсъ*, *крюс-стенга* ипр. *Марсъ* же (площадку) и *марсель* (парусъ) называютъ *кро́селемъ*. Въ сложныхъ названіяхъ двухъ прочихъ мачтъ *гротъ* остается непзмѣннымъ; *фокъ* (какъ бизань) относится до самой мачты, переходя въ *форъ* при названіяхъ марса, стенги ипр. См. *бешпрей*. **Бизаньрю́** м. нескл. покъ (кончикъ) гафеля. *Биза́нь* и *кли́веръ*, какъ крайніе паруса́ къ кормѣ и къ носу, особенно служатъ для управленія и поворотовъ: *бизань* приводитъ носомъ къ вѣтру, *кливеръ* валитъ носомъ подъ вѣтръ.

[? **Бизде́рево** см. *бодренникъ*].

[**Бизди́ля** об. человѣкъ, не занимающійся своимъ дѣломъ. *олон.* Оп.].

Бизили́ка? ж. *бизили́ки* мн. *дон.* на́ручни, запастья, нарукавья, браслеты, выходящіе нынѣ изъ употребленія.

Бизо́нъ м. дикій американскій быкъ, чернобурый, косматый; его ошибочно смѣшиваютъ съ нашимъ зубромъ и съ быкомъ мускусовымъ, живущимъ на самомъ сѣверѣ Америки.

Бизу́льникъ, бузульникъ, раст. Crepis tectorum, пушникъ, бѣлопушница, кудри, дикій хмелекъ, скрѣпуха; C. sibirica, с(ш)керда.

Бизу́нъ м. *пск., вор.* польс. (бы(у)зовать?) плеть, бичъ, кнутъ, витень, арапникъ, пу́га, реме́нница; хлыстъ, прутъ, хворостина; ударъ плетью, хворостиной. *Дай ему бизуна́.*

Би́зый? *арх. кстр.* (бли́зый?) близорукій, подслѣповатый.

Биквадра́тъ м. математ. четвертая степень числа; произведеніе числа́, умноженнаго само на себя три раза. Квадратъ или вторая степень трехъ 9; кубъ, третья степень, 27, биквадратъ, четвертая, 81. **Биквадра́тный**, относящійся къ четвертой степени.

Би́кса, биксо́вка, би́ксовый *биліардъ*, китайскій; маленькій, наклонный, по которому шаръ послѣ удара сбѣгаетъ обратно.

Би́кусъ м. *зап. (пикусъ?)* окрошка, крошоная говядина съ лукомъ и огурцами, на квасу.

Би́куша? об. *арх.* льстецъ, ласа, елоза, искательный прошлецъ. **Бикушно́й**?, льстивый, вкрадчивый.

[**Би́ла** см. *би́лень*].

Било́й? м. *нвг-кир.* заяцъ; ушканъ, куянъ, выторопень; косой, куцый.

Би́лень м. и **би́ло** ср. что бьетъ или чѣмъ бьютъ; короткая палка цѣпа, связанная ременнымъ *пріузомъ* съ *держалкою*; бичъ, битчикъ, пріу́зень, кіокъ [?], бато́гъ, на́вязень, висяга, молотило, молотильщикъ, типокъ, типи́нка. || Бота́ло, колокольный языкъ. || *Би́ло*, доска и колотушка или молотокъ ночныхъ сторожей, клепало. || Верхняя, одинакая челюсть мялицы, мялки для трепки пеньки и льна; нижняя, двойная, зовется *мялицею, грядками*. || *пск.* пестъ, кій, чекмарь, особ. къ деревенской ступѣ. || *Твер.* маслобойный снарядъ, жомъ, гнетъ, пресъ. || *Влад.* облучокъ на саняхъ (Наум.). **Би́ла** мн. *нижг.* родъ толстой лопаты или плоской колотушки, которою бьютъ и ровняютъ комли сноповъ въ клади. *Въ карманъ—два била, да три колотила*, пусто: || *Би́ла нижг.* разводы, отводы санные, дуги. **Би́льница** ж. мѣсто, гдѣ повѣшено било (сторожевая

доска); сторбжка или два столба съ перекладиною. [См. *бить*].

[Биле́нько см. *бѣлый*].

Биле́тъ м. франц. вообще письменный видъ. *Билетъ на отлучку*, выдается податному сословію на гербовой бумагѣ; *билетъ на постой, на выѣздъ*, простой полицейскій видъ; *билетъ банковый, ломбардный*, свидѣтельство въ пріемѣ денегъ вѣрительнымъ заведеніемъ; *билетъ на входъ куда, на полученіе чего, на сплавъ льса, на вырубку льса* напр., ярлыкъ, записка. *Визитный билетъ*, карточка, съ именемъ посѣтителя, не заставшаго хозяина; *пригласительный билетъ*, записка; *скорбный билетъ*, надпись надъ кроватью больного, въ больницахъ. **Биле́тный**, относящійся къ билету; — *солдатъ*, временно-отпускной, небезсрочный. **Биле́тчикъ** м. дѣлатель билетовъ, напр. фальшивыхъ видовъ, промышляющій подложными видами; || хозяинъ билета, отпускной по билету.

[**Били́барда, били́берда** см. *бели́берда*].

Билія́рдъ [**бильа́рдъ**] м. родъ стола съ закраинами *(бортами)* и шестью подвѣсными къ угламъ и посреди длинныхъ краевъ кошелями *(лу́зами)*, для извѣстной игры, и самая игра, посредствомъ *кія* и костяныхъ *шаровъ*. Биліардъ составленъ изъ двухъ круглыхъ четырехугольниковъ (квадратовъ), устанавливается и укрѣпляется по у́ровню и обтягивается сукномъ безъ шва. *Китайскій биліардъ*, биксовый, малый, наклонный; шарикъ, сбѣгая обратно, послѣ удара, опредѣляетъ выигрышъ. [Ср. *бикса*]. **Биліа́рдный**, относящійся до биліарда. **Би́лія** или **биль** ж. биліардный шаръ, *сдѣланный*, положенный ударомъ кія въ лузу; также взаимное расположеніе шаровъ на биліардѣ; *онъ на биліи*, разстановка шаровъ для него выгодна. **Биліа́рдчикъ** м. биліардный мастеръ, столяръ.

Билио́нъ м. въ счотѣ: милліонъ милліоновъ, или тринадцать цифръ въ строку. **Биліо́нный**, состоящій изъ биліона или биліоновъ. *Биліонное мѣсто*, тринадцатое, считая цифры справа влѣво; посему, шуточно, *биліоннымъ человькомъ* называютъ тринадцатаго, т. е. лишняго.

[**Би́лія** см. *биліа́рдъ*].

Би́ло см. *би́лень*.

Билио́нъ м. лигату́ра, смѣсь небольшой части дорогого металла съ простымъ; сплавъ, сплавокъ. **Билио́новый**, **—ный**, къ нему относящійся или изъ него сдѣланный.

1. Биль ж. *арх.* чистое, голое моховое болото; моховина; *влг.* сухой моховой кочкарникъ, съ рѣдкимъ ольшанникомъ и соснякомъ.

2. Биль, бильа́рдъ см. *биліа́рдъ*.

Бильдю́га ж. *ряз., кур.* суковатая палка, дубинка съ комлемъ или корневищемъ; будыга, на́лица, шеленуга, суковатка, закомлейка.

Бильё? ср. *птрб-гдв., пск.* огородина, овощъ, слѣтье.

[**Би́лько** см. *бѣлый*].

[**Би́льница** см. *би́лень*].

[**Бильце** см. *боталу́шка, би́лень, бить*].

[**Бильа́рдъ** см. *биліа́рдъ*].

Билю́нъ м. раст. Antericum ramosum,! вѣнечникъ? [Ср. *бѣлый*].

[**Билякій** см. *бѣлый*].

Биля́ръ? м. растеніе Psychotria.

[**Бимкій, бимо́нъ** см. *бимьё*].

Бимсъ м. морс. бадка, брусъ, переводина, матица, на какихъ стелется палуба. *Бимсы врубаются концами въ клямсы, сковородникомъ*, т. е. замкомъ, во внутреннюю обшивку; сверхъ того, концы бимсовъ пришиваются *кницами*, кокорами, колѣнникомъ, наугольникомъ, и поддерживаются *пилерсами стойками*. **Би́мсовый** *кокорникъ*.

Бимьё ср. *арх.* равнина полярнаго льда, сплошные льды; **бимо́къ** м. болѣе употр. мн. **бимкій, бимы́**, носимыя теченіемъ и вѣтромъ льдины передъ бимьёмъ; стаму́хи и барбки.

Бине́тъ м. *арх.* приципа, парусная пристежка, прибавочная парусная полоса́, на лодьяхъ, подвязываемая къ нижней шкаторинѣ (окраинѣ) большого, прямого паруса, при тихомъ вѣтрѣ. **Бине́тный**, относящійся къ приципѣ, прицѝпный.

Би́ндюхъ, би́ньдюхъ м. *смл.* рыдванъ, большая или трончая извозная телега, на которую валятъ до ста пудовъ.

Бино́кль м. лат. двойная зрительная трубка, у мазуриковъ двугла́зка.

Бино́мъ м. **бинбмія** ж. въ буквосчисленіи: численное выраженіе, состоящее изъ двухъ членовъ; двучленъ, двучленная величина.

Бинтъ [род. **бинта́**] м. врчб. нѣм. тесьма, рубецъ, для наложенія повязки при поврежденіи чѣмъ либо тѣла; самая повязка эта (см. *бандажъ*). || У перплтч. поперечная связь и рубцы отъ нея на корешкѣ книги. **Бинтово́й**, къ бинту относящ. **Бинтова́ть** что, накладывать повязку, повязывать. **Бинтова́ніе** ср., **бинто́вна** ж. дѣйст. по гл. **Бинтовщи́къ** м. **—щи́ца** ж. кто бинтуетъ, повя́зчикъ; кто шьетъ, работаетъ бинты; тесемщикъ, басонщикъ, тесьмоткачъ.

[**Би́ньдюхъ** см. **би́ндюхъ**].

Бира́ть, би́рывать см. *брать*.

[**Бирева́ть, би́рево, биревщи́къ** см. *бирьё*].

Би́ржа ж. съ нѣм. зданіе или мѣсто, гдѣ въ извѣстное время собирается купечество, по торговымъ дѣламъ, и самое собраніе это. *Подожду продавать, что биржа скажетъ*, т. е. какія будутъ цѣны. || Сборное мѣсто чернорабочихъ, поденщиковъ; || колода или ясли извощиковъ, на улицахъ и площадяхъ. *Съ одной биржи, да не одинъ вирши (вести)*. **Биржево́й**, принадлежащій къ биржѣ или къ ней относящійся. *Биржевое купечество*, торгующее оптомъ, болѣе почотное, **биржевщи́кій** мн.; *биржевая артель* и *биржевые артельщики*, рабочіе, составляющіе товарищество за круговымъ ручательствомъ, для торговыхъ работъ, услугъ и порученій. *Биржевой извощикъ*, стоящій на мѣстѣ, у биржи, у своей колоды; противоп. *ванька, шатущій, воронила*.

[**Бири́чь** см. *бирючъ*].

Би́рка, би́рочка ж. татр. (отъ *бирме́къ* брать [?], почему и сходится съ русскимъ) палочка или досточка, на которой зарубками, крестами и другими рѣзами, ножомъ, рѣдко краской, кладутся знаки, для счота, мѣры или примѣты. Безграмотные держатъ особую бирку для каждаго должника или вѣрителя, раскалывая ее пополамъ и отдавая одну половину тому, съ кѣмъ идетъ счотъ; при уплатѣ и разсчотѣ, обѣ половинки, для повѣрки, складываются. *Срѣзать кого съ бирки*, кончить съ нимъ счотъ,

простить долгъ безнадежному, несостоятельному должнику; это у простыхъ людей считалось угрозой, поношеніемъ. *Я тебѣ это нарублю* или *наслку, нарѣжу на бирку*, или *наруби ты это себѣ на бирку; помни*, а я не прощу. *Ты у меня еще на биркѣ зарубленъ. Ты у меня давно на биркѣ. Корабли за моремъ, а бирка (домовая) у сосьда*, долгъ вѣрнѣе прибытка. || У казаковъ: такая жъ расколотая пополамъ палочка съ рѣзами, обмѣниваемая съѣхавшимися патрулями или разъѣздами; она служитъ для доказательства, что они съѣзжались, объѣхавъ должное пространство. || Досчечка со знакомъ, съ номеромъ, счетомъ, вѣсомъ, цѣною, нáсылкою (адресомъ), привѣшиваемая къ товарамъ въ кулякъ, тюкахъ и кипахъ, къ *мѣстамъ*. || У конскихъ барышниковъ, *бирка*, цѣлковый; у мазуриковъ (карманниковъ, мошенниковъ), паспортъ, билетъ, письменный видъ. || Отъ гл. *брать*: **би́рка** *пск.* набúрка, лукошко, корзинка по грибы и по ягоду; || *влд.* шестъ со стаканомъ, съ деревянной чашкой, для съема плодовъ съ деревьевъ; сымалка, добывалка, сягáлка, бральница. **Би́рковые** *рѣзы́*. **Би́рочный** *счотъ*. **Би́рочникъ** м. —**ница** ж. кто ведетъ счотъ по бирочному. **Би́рчить** что, рѣзать на бирку, отмѣчать, записывать въ долгъ; *бирчить* кому что, вѣрить въ долгъ, дать денегъ либо товару на срокъ. *Ты бы, для памяти, забúрчилъ. Набúрчилъ на меня нéвѣсть что. Побúрчилъ бы ты мнѣ до Святой*, повѣрилъ. *Прибúрчился*, навязался въ должники,

Бирóкъ м. *арх.* пташка Emberiza nivalis, подорожникъ, пýнокъ, пýночка. Ихъ бьютъ, какъ дичь, около Питера, по льду, по дорогамъ.

[**Би́рочникъ, би́рочный** см. *бирка*].

[**Бирýля,**] **бирýнъ** см. *брать*.

Би́русъ? м. *арх.* кабельтовъ, перлинь, веревка для причала судовъ.

[**Бирýха** см. *брать*].

[**Би́рчить** см. *би́рка*].

[**Би́рчій** см. *бирючъ*].

Биръ м. татр. *бесрбс.* поголовная подать, подушное съ царанъ.

[**Би́рывать** см. *брать*].

Бирьё? ср. *арх.* шкурки всякаго рода, связанныя по сортамъ, десятками; **би́рево** *шкурокъ*, десятокъ бирья, два съ половиною сóрока или сотня. **Биревáть**?, разбирать шкурки по сортамъ, браковать; **биревщúкъ**, сортировщикъ.

Бирюзá ж. татр. драгоцѣнный, непрозрачный голубой камень изъ средней Азіи (Бадахшáна); *поддѣльная*, изъ мореной кости. **Бирюзóвый**, сдѣланный изъ бирюзы, въ ней относящійся; **бирю́зный** *рудникъ, пріискъ*, гдѣ копаютъ бирюзу. || *Бирюза* также раст. Rubus caesius, куманика, полевая-ежевика, глухая-малина, *южн.* полевая-ожина (лѣсная-ежевика, R. fruticosus).

Бирю́къ [род. —**юкá**] м. татр. *орнб. сиб. астрх. вор.* звѣрь, сѣрый, лыкасъ? *нвг-бор.* шуточ. овчаръ; волкъ. *Глядѣть бирюкомъ*, волкомъ, угрюмо, изподлобья; *жить бирюкомъ*, одиноко, ни съ кѣмъ не знаться. || *Въ смб.* мѣстами называютъ такъ медвѣдя, *а въ нижг.* барсука; || *астрх. сар. и дон. бирюкъ* или **бирючóкъ**, башмакъ, годовалый бычокъ (не телка). || *орл. тмб. вор.* видъ рыбы ерша, Acerina rossica? || медвѣдка, двуручный струг. **Бирючúна** м. увел. **бирючúще**, звѣрище; || человѣкъ нелюдимъ. || **Бирю́чина**, растеніе жость, изъ семьи ясминовыхъ Ligustrum vulgare. *Бирю́чьи-ягоды ур-каз.* дикая спаржа. *на кавк.* есть большой кустъ *бирючина*; не крушина ли? *Жость, жестъ, жестеръ* зовутъ также раст. Rhamnus catharctica, (однородное съ *крушиною*). **Бирю́чій**, волчій. **Бирюковáтый** *человѣкъ*, угрюмый, нелюдимый.

Бирю́ля, бирю́лька, бирю́лечка ж. (брать?) бурýлька *влд. ряз.*, дудка, дудочка, свирель, пвовая, либо камышевая сопѣлка; || мелкая игрушка, украшеніе, берендейка, балаболка. || Игра: горсть ровно нарѣзаныхъ соломинокъ, или рѣзныхъ *бирюлекъ* разнаго вида, кладется ворошкомъ на столъ; играющіе вытаскиваютъ чередуясь по одной, не встряхивая вороха. *Продулся, такъ играй въ бирюльки. Что мнѣ цѣпь, была бы бирюлька. Играть въ бирюльки*, заниматься бездѣльемъ, пустяками. *Играть бирю́льки, пск. сиб.*, напѣвать, перебирая пальцами по губамъ. **Бирю́лечникъ** м. дѣлающій бирюльки или охотникъ до нихъ. **Бирю́лечный, бирю́льковый**, къ нимъ относящійся. **Бирю́леватый**, пустой, безполезный, похожій на игрушку. **Бирю́лить, бирю́льничать**, играть въ игру бирюльки, или заниматься игрушками, пустяками; || *пск.* подыгрывать пальцами на губахъ, припѣвая.

[**Бирючúна, бирю́чій, бирючóкъ** см. *бирю́къ*].

Бирю́чъ [род. —**юча**] м. **би́рчій, бири́чъ** стар. татр. [?] глашатай, объявляющій по улицамъ и площадямъ постановленіе правительства, герольдъ; иногда родъ полицейскаго служителя; || въ *влд.* сохранилось слово *бирючъ*, въ знч. клика, клича, взыванія; (въ *вор. губ.* назв. города). *И ты бы вемлѣ на Корочъ въ торговые дни кликать бирючамъ во многія времена*, почасту. **Бирючóвъ**, ему принадлежащій; **бирю́чій**, къ нимъ относящійся. См. также *бирюкъ*.

[**Би́сень** см. *бисúй*].

Би́серъ м. мелкія стеклянныя бусы или мелкія пронизи, для уборовъ и украшеній низками, также для разныхъ женскихъ работъ. || На церковн. языкѣ жемчугъ. *Не мечите бисера передъ свиньями, да не попрутъ его ногами. Слезы не бисеръ, въ подпазь не спрячешь*. **Би́серина**, **би́серинка** ж. одна буса, одно зерно. **Би́серный**, относящійся къ бисеру; изъ него сработанный. **Би́серистый, биссе́рчатый**, въ родѣ бисера, съ нимъ схожій. **Би́серникъ** или **би́серщикъ** м. бисерный мастеръ, а также бисерный торговецъ; || *би́серникъ* также русская дѣвичья головная повязка, по́днизь, и вообще вещица, спизанная изъ бисера; также || растеніе Tamarix gallica, бисерный-кустъ, калмыцкій-ладанъ, жидовúнникъ?, извѣстный въ юго-восточныхъ степяхъ нашихъ кустъ гребенщикъ, божье-дерево. **Би́серница** ж. ларецъ, баульчикъ, для храненія бисера, по цвѣтамъ, разборамъ. **Би́серить** *пруткú* или *трубкú*, обращать стекло въ бисеръ, кропить и обдѣлывать. *Роса* **би́серится** *на былинкахъ*, принимаетъ видъ бисера.

Бисквúтъ м. фрнц. сухарь, особ. сахарный; родъ разсыпчатыхъ сухариковъ, хлѣбенное изъ яицъ, сахару и мукú. || Глиняное тѣсто, изъ коего дѣлаютъ разныя вещи, вынимая ихъ изъ печи послѣ перваго обжига, безъ поливы. **Бисквúт-**

ный, относящійся до бисквита; —тчикъ м. —тчица ж. кто печотъ бисквиты.

Бисно́й, бисневóй? *арх.* сѣдой, серебристый, бѣлый; **би́сень** м. сѣдой волосъ, сѣдина, сивая, бѣлéсовáтая шерсть, ипр. пыжачья. **Бисѣ́ть, биснѣ́ть,** сѣрѣть, бѣлѣть, сѣдѣть, покрываться сѣдиною, сѣдою остью. Не *бусый* ли, съ татрс., *голубой, сизобурый?*

[**Бисомы́га, бисомыж-** см. *бѣсомыга, бѣсъ*].

Бистръ м. краска изъ сажи, съ прóжелтью, для водяной живописи.

Бистрю́къ м. *кур.* байстрыкъ, незаконнорожденный (Bastard?). [См. 2. *бастрóкъ*].

Бистури́, бистурéй, [**бисту́рій** Ак.] м. фриц. врчб. малый ножъ хирурга, лезвее его вершка въ полтора; обычно прямой, остроконечный.

[**Бисѣ́ть** см. *бисной*].

[**Би́та** ж. *каз.*, конъ бабокъ, козны, поставленныя рядкомъ, гнѣздами, для игры].

Битáть, —ся? *арх.* управлять судномъ подъ парусами (см. *беть*). **Битвá, битóвка?** ж. *арх.* стремя́нки, веревочная лѣсенка. **Битóвье?** ср. *арх.* (*бичевка?*) бѣгучій такелажъ, несмоленыя, ходячія снасти на поморскомъ суднѣ. (Все это весьма сомнительно).

[**Би́тва** см. 1. *бить*].

Би́твеница *арх.* морс. стойка, бабка, въ коей укрѣпленъ вóротъ (отъ флтск. *битенгъ?* отъ *бе(и)тать?* отъ *набивать*, натягивать?).

[**Би́твеныя, би́твище** см. 1. *бить*].

[**Битевóй, —áя** см. 2. *бить*].

[**Би́тезь** см. *би́тисъ*].

Би́тенгъ м. морск. стойка, надолба; лежачій брусъ, врубленый въ двѣ бревенчатыя стойки (бáбки, кнехты), для закрѣпы снастей, особенно для якорнаго каната; *въ арх.* би́твенъ, би́твеница. **Битсъ** м. морс. стойка подъ палубой, около мачты, подстрѣлъ.

[**Би́тень, битéцъ** см. 1. *бить*].

Би́тисъ, би́тезь м. *байкальс.* пóкачень, бокови́къ, морс. галфвиндъ, полвѣтра, боковой вѣтеръ, перéчень, поперéчень.

[**Би́тіе, битки́, биткóмъ, битóкъ** см. 1. *бить*].

[**Битóвка** см. *битáть*].

[**Битóвня** см. 1 *бить*].

[**Битóвье** см. *битать*].

[**Битóнъ** см. *бетонъ*].

[**Битоóкъ** м. вошь. *оренб.* Опд.].

[**Би́тсъ** см. *битенгъ*].

[**Би́тчикъ, би́тышъ** см. 1. *бить*].

1. **Бить, бивáть** что, наносить удары, ударять, колотить; заносить руку, палку или иное тупое орудіе, и опускать съ размаху: поражать, разить; толкать, толочь; раздроблять. Въ значеніи самоуправщины едва ли не изъ каждаго слóва можно образовать глаголъ, означающій *бить*; кромѣ извѣстныхъ: дуть, валять, таскать, катать, шелушить, утюжить ипр., отъ существительныхъ *бутылка, стаканъ, книга: отбуты́лить кого, настакáнить шею, накни́жить гриву* ипр.; отъ глаголовъ *ходить, гулять, писать: отходить кому спину, нагулять бока, исписать рожу* ипр. *Бить непріятеля,* громить, поражать; *бить дичь,* стрѣлять; *бить скотину, живность,* убивать, рѣзать, колоть, *прм.* моли́ть. *Бей молотомъ съ нагалу,* со всего маху; *бить сваи съ нагалу,* ухать, браться дружно, разомъ. *Червь бьетъ капусту. Скалу бьютъ пазиломъ,* сымаютъ бересту. *Бить зорю; бить дробь,* на барабанѣ. *Бить въ барабанъ. Бить въ ладоши. Бить по столу кулакомъ. Бить набатъ* или *въ набатъ. Бить шебалу, баклуши, байдаки,* слоняться. *Его не бьетъ, кто не хочетъ. Его лѣнивый не бьетъ. Хорошъ бы день, да нé кого бить. Самъ бей, а другимъ бить не давай. Не всякаго бьютъ, кто кричитъ. Не тогда учить, когда бить. Бить не бьетъ, и прочь нейдетъ,* о мужѣ. *Бить на авось, на вѣрняка; онъ бьетъ на чинъ,* мѣтитъ. *Бить шерсть,* трепать лучкомъ. *Коровье масло бьютъ мутовкою,* пахтаютъ; *конопляное масло бьютъ жомомъ. Водометъ бьетъ. Кровь бьетъ ключомъ. Кровь бьетъ въ голову,* ударила, хлынула. *Часы бьютъ. Рыба бьетъ икру,* мечетъ. *Его ежедень бьетъ лихорадка,* трясетъ. *Бить трепака,* плясать. **Бить печь,** дѣлать глиняную, битую печь, уколачивая чекмаремъ [набивая глину въ приготовленную изъ досокъ форму, дѣлать печь]. *Бить по карманамъ,* мошенничать. *Бить кому челомъ,* кланяться; — *о чомъ,* просить; — *на чомъ,* благодарить; *въ чомъ,* извиняться; — *чѣмъ,* поднести въ даръ. *Бью́чая жила,* боевая, артерія. *Бью́чій колодецъ,* артезіанскій. *Битый человѣкъ,* ломаный, много перенесшій, особенно битый лошадьми. *Битая посуда,* бой, черепки. *Битая дорога,* торная, накатаная. *Битое мясо,* битки́. *Битая бумага,* сбитая въ тѣсто, папьé-машé. *Битый часъ,* цѣлый, полный. *Битый пирогъ,* взбитый на бѣлкáхъ. *Битый пряникъ,* бурая, толстая коврыжка. *Бить мыло, бѣлки́,* взбивать цѣной. *Бить óкна,* выбивать. *Бить всѣхъ до послѣдняго,* добивать. *Бить сваи,* забивать, вбивать. *Бить врага,* избивать, побивать, убивать; побѣждать. *Изби́тая острота,* пошлая. *Пабéй трубку. Чайникъ надби́тъ. Обивáть стулья. Обивать, сбивать яблоки. Отби́ть, перебить у кого покупку. Подби́ть кому глаза;— кого на какое дѣло. Приби́ть кого больно. Часы прóби́ли. Турокъ разби́тъ. Чашку разби́ли. Сбить съ кого шапку; сбить спесь. Уби́лся,* ушибся до смерти; но народъ говоритъ *убился* вм. ушибся. *Бьютъ, да ещо и плакать не велятъ. Бьетъ, какъ молотомъ куетъ. Кого люблю, того и бью,* учу любя. *Жену не бить — и милу не быть. Своя матка бья не пробьетъ, а чужая гладя прогладитъ. Улита, знать ты не бита?* не учили тебя, ума не дали. *Жидъ, самъ бьетъ, самъ гвалтъ кричитъ. За одного битаго двухъ небитыхъ даютъ (да и то не берутъ). Небитый—серебряный, битый золотой. За мое жъ жито да меня же бито,* оборотъ млрс. вм. да я же битъ. *Би́таго, прóлитаго, да прóжитаго не воротишь. Пролитаго не поднять, а битаго* (т. е. побоевъ) *не воротить. Битый битаго везетъ. Битый небитаго везетъ* (изъ сказки о лисѣ). *Добро того бить, кто плачетъ, а журить, кто слушаетъ. У нашего Тита и пито, и бито. Кто пьетъ, тотъ и горшки бьетъ. Бей въ рѣшето, когда въ сито не пошло. Удастся — было пито: не удастся — было бито (было быто?). Битому псу только плеть покажи. Бить, такъ бить, а не бить, такъ нечего и рукъ марать. Сама себя раба бьетъ, коли нечисто жнетъ. Жена не мать: не бить ей стать. Не то смѣшно, жена мужа бьетъ, а то смѣшно, мужъ плачетъ. Бей своихъ, чужіе бояться станутъ,* шутя говорятъ буяну. *Битая посуда два вѣка живетъ,* надбитая, либо чиненая.

Одинъ битый (ученый) *двухъ не битыхъ сто́итъ. Бей жену безъ дѣтей, а дѣтей безъ людей. И любя бьютъ. Бей жену къ обѣду, а къ ужину ещо. Вино пей, жену бей, ничего не бойся. Бей помалу, чтобъ на́вѣкъ стало,* говорятъ о посудѣ, а шутя и о женѣ. *Бей въ доску́* (въ било, сторожевое клепало), *поминай Москву. Съ носка́ мячъ бьютъ — высоко подымается,* о временщикѣ. *Не бить, такъ и добра не видать. Бить добро, а не бить — лучше того. Сынъ отца бьетъ, не на́ худо (не худу) у́читъ. Бей рускаго, часы сдѣлаетъ.* [*Не бей мужика дубьёмъ, бей рублёмъ*]. *Кто бьетъ, тому не больно. Хорошо бьетъ ружье: съ по́лки упало, семь горшковъ разбило. Коли не́чѣмъ, такъ хоть кулакомъ, да бей,* говорятъ въ картахъ. **Би́ться, бива́ться,** бить, себя; быть биту; бить другъ друга взаимно; бить другихъ, драться, || силиться, домогаться; маяться, перемогаться, колотиться; || толкаться, стукаться, колотиться. *Корова бьется хвостомъ по бокамъ. Щебень бьется изъ булыжника. Нельзя же посудѣ не биться. Рыба бьется острогой. Биться на сабляхъ, на кулачкахъ. Орлы бьются, молодцамъ перья достаются. Давай биться яйцами, кто у кого выбьетъ. Спорь до слезъ, а объ закладъ не бейся. Не подходи къ лошади, она бьется задомъ и передомъ. Бился, колотился, а ни до чего не добился (а пути не добился). Всякъ бьется, да не всякъ добивается. Мы не изъ большого бьемся. Какъ ни биться, а пьяну (а къ вечеру) напиться. Долго бились съ лошадью, да отъ рукъ отбилась* [?]. *Бьется, какъ козелъ объ ясли; какъ рыба объ ледъ;* здѣсь *биться* въ двоякомъ смыслѣ. *Бьется, сердешный, изъ кулака въ ротъ перебивается. Сердце бьется; жилы бьются. Живчикъ бьется,* часть мышцы подергиваетъ. *Перепелъ бьется въ клѣткѣ, онъ убьется. Бивались и мы на кулачкахъ. Бейся съ нимъ какъ съ Литвой,* объ упрямомъ. *На пиру посуда бьется — къ счастью хозяина. Бившись съ козой — не удой. Бившись* (т. е. бьючись) *съ коровой — не молоко. Шерсть взби́ла́сь. Гвоздь не вбива́ется,* не идетъ. *На́силу вы́бился изъ толкотни. Добью́сь ли правды?* узнаю ли. *Куда ты заби́лся? Лимоны изби́лись. На службу не набивайся, и отъ службы не отбивайся. Пыль набила́сь въ одёжу. Горшокъ надби́лся. Яблоки обиваются вѣтромъ. Моя мебель обивается. Отби́ть охоту,* отучить. *Побьёмся объ закладъ. Не подбива́йся ко мнѣ,* не льсти, не лѣзь. *Съ пуговки на петельку перебиваемся,* кое-какъ. *Наносъ прибивается волной. Проби́лся́ вѣкъ, а легче нѣтъ. Разбе́йся кувшинъ, проле́йся вода. Сби́лся́ съ толку. Не убивайся,* не кручинься, не горюй. **Би́тіе, битьё** ср. дѣйст. по гл. удареніе, колоченье, бой. *Битьемъ не много возьмешь. Битьё щебня, шерсти.* **Би́вка, бива́ніе** уптрб. съ прдлг. *Пробивка, пробиваніе дыръ.* **Біе́ніе** ср. дѣйст. по гл. *бить* и *биться,* бой. *Біеніе сердца. Избіеніе, побіеніе осажденныхъ.* **Бить** сщ. ж. [!, см. 2. *бить*]. **Би́тва** ж. бой, сраженіе, баталія, брань въ большихъ размѣрахъ, гдѣ дерутся цѣлыя арміи, полчища, ополченія. *На зарѣ были стычки, завязалось сраженье, перешло въ бой, а къ полудню битва обняла все поле.* **Би́твеныя** *пріуготовленія.* **Би́цы** ж. мн. стар., **би́твище,** мѣсто, поле битвы, драки, убійства; побоище (подмосковн. сел. *Би́цы*). **Би́вень** м., мн. *би́вни,* клыки животнаго, если они на мѣстѣ рѣзцовъ, а *клыки*—глазные зубы (кабаній клыкъ, *копало*). **Би́тышъ** м. битое стекло, посуда; бой, ломъ. *Горшокъ битышъ. Накупилъ стеклянаго битышу.* || Битый человѣкъ, животное, кого побили. || Битое мясо, битки́. || *Влд. битыши,* бо́танцы, гороховое тѣсто на квасу, гороховое толокно съ квасомъ. [!] **Би́тень** м. родъ хлѣбеннаго, сдобень, каравай, баба; || *влд.* витень, бичъ, кнутъ, плеть, погонялка, пуга. **Би́тчикъ** м. *орл.* цѣповое молотило, билень, типокъ, короткое звено цѣпа. **Бите́цъ** м. работникъ на кирпичномъ заводѣ, который *бьетъ* кирпичъ, набиваетъ глину въ станокъ. **Бі́йца** м. колотни́къ, задора; драчунъ, забіяка. **Бито́къ** м., *битки́* мн. блюдо: битое мясо. *Изготовили ему бито́къ во весь бокъ,* отколотили, намяли бока́. **Бито́къ** м. или **битка́** ж. вещь, которою бьютъ, въ играхъ: бабка, ко́зна, костыга, которую мечутъ въ конъ, сбивая ею бабки: боёкъ, боецъ, пано́къ, *астрх.* сака́, *кур.* курбанъ; иногда это налитышъ, свинчатка, или гвоздырь, съ забитымъ для вѣсу гвоздемъ. *Пошла битка́ въ конъ,* послѣдняя, отважная ставка, отчаянное усиліе проигравшагося, промотавшагося. || *Битокъ,* отборное, крѣпкое, а иногда также налитое или даже поддѣльное яйцо, коимъ охотники бьются, по обычаю, на Пасху, выбивая другъ у друга яйца. || **Битка́* об. челов. бойкій, бывалый, опытный, дошлый, смѣлый. || *Битка́ арх.* свинецъ, вытянутый въ прутъ, по калибру ружья; *битку* рѣжутъ, крошатъ и, катая на зубахъ, дѣлаютъ пульки. || *Бито́къ кмч. битка́ пск.* берестянка, кузовокъ въ видѣ сахарной головы́, набирочка для ягодъ, грибовъ (отъ выраж. *бить скалу?*). [**Би́тый** 1) слабый, больной; 2) умный; расторопный. *пск.* Опд.1. [**Би́тый** м. красный пряникъ. *оренб.* Оп.]. **Би́та** ж. *каз.* [!, см. *бита*]. **Битко́мъ** нар. полны́мъ-полнёшенько, тѣсны́мъ-тѣснёхонько. *Чемоданъ биткомъ набитъ. Въ балаганъ народу биткомъ набилось. Башка биткомъ дурью утолочена.* **Бито́вня?** ж. *арх.* бойня, мѣсто, гдѣ бьютъ скотъ; || ватага рыбная, становье, мѣсто, гдѣ обряжаютъ и солятъ рыбу. **Бивѣ́ть** *мясо?* [!, см. *бивѣть*]. [См. *билень*].

[2. **Би́ть** сщ. ж. плоская проволочная нить, сплющеная тончайшая проволока, для золотошвейной и золототканой работы; плюскъ, плю́ща. **Битева́я** *плющи́льня*].

[**Битьё** см. 1. *бить*].

Битю́къ, битю́гъ м. (отъ рѣчки Битюгъ, Вор. губ.) крѣпкій ломовой конь: костистая, плотная и рослая лошадь подъ извозъ. || О челов. крѣпкій, плотный, здоровый, сильный; || *пск.* бирюкъ, сердитый, угрюмый, молчаливый. **Битю́чій, битю́цкій, битюко́вый,** относящійся до битюка́.

Би́фсте́ксъ [**бифште́ксъ**] м. англ. сочно изжареная говядина; сладкое мясо (филе) изъ поясничной части говядины, изрѣзанное поперечными ломтями и легко изжаренное въ своемъ соку.

Би́хвостить, переносить и сплетничать, см. *бу́хвостить.*

[**Би́цы** см. 1. *бить*].

Бичева́ ж. (неправильно *бечева́* [!]), умал. **бичо́вка, бичо́вочка;** вообще, тонкая веревочка, для связки, привязки чего; веревочка ссученая изъ *каболки,* изъ распущенныхъ смоленыхъ ветхихъ снастей;

морс. шкимушка; || прочная веревка, для тяги судовъ противъ воды, лошадьми или людьми. *Бичева* крѣпится за мачту или за установленный для этого шестъ, придерживается на суднѣ *бурундукомъ* и берется на горный берегъ, гдѣ бурлаки закидываютъ за нее *лямки* и идутъ въ ногу. Передовой бурлакъ въ тягѣ *ши́шка*, задній, *косно́й*, получающій прибавочную плату, обязанъ очищать или *сса́ривать* бичеву, когда она задѣваетъ за кусты и деревья. *Идти бичево́ю*, или *на лямкахъ*. Иногда въ лямки впрягаются лошади. **Бичо́вочный**, до бичовки относящ. **Бичева́ть**, тянуть судно бичевою. **Бичева́ться**, тянуться бичевою. **Бичева́ніе** ср., **бичо́вка** ж. тяга судна бичевою. **Бичева́я** ж. тропа или дорога, по которой идутъ лошади либо люди въ лямкахъ. **Бичевни́къ** м. [**бичо́вникъ** *каз.*, берегъ судоходной рѣки], береговая полоса, по закону въ 10 саж. ширины, вдоль судоходныхъ рѣкъ, которая должна оставаться свободною для всѣхъ нуждъ судоходства. || [**Бече́вникъ** Опд.] *каз.* видъ крупной кустовой полыни, Artemisia procera. **Бичево́й**, относящійся до бичевы и бичеванія. **Бичевни́чій** или **бичевнико́вый**, относящ. до бичевника. **Бичевщи́къ** м. рабочій, бурлакъ, который идетъ въ лямкѣ; || погонщикъ лошадей въ тягѣ. **Бичеви́къ** м. раст. Plectonia?

[1. **Бичева́ть, —ся, —а́ніе** см. *бичъ*].

[2. **Бичева́ть, —ся, —а́ніе, бичева́я, бичеви́къ, бичевк-, бичевн-** см. *бичева*].

[1 **Бичево́й** см. *бичъ*].

[2. **Бичево́й, бичевочн-** см. *бичева́*].

Бичера́ об. ед. и собир. *астрх. сар.* персидс. голышъ, голь, нищій; нищая братія, бѣднякъ, у котораго ни кола, ни двора.

[**Бичета́** см. *бечата́*].

[**Бичо́вка, бичо́вникъ, бичо́вочный** см. *бичева*].

Бичъ [р. п. **бича́**] м. кнутъ, плеть, витень, пуга, ременница, погонялка; арапникъ. Обычно *бичомъ* называютъ длинный кнутъ на долгомъ кнутовищѣ, при ѣздѣ *цугомъ, бочкой* и *гусемъ*; *въ Сибири* всякій кнутъ для ѣзды называютъ *бичомъ*. || *На югѣ*, короткое звено цѣпа, било, битчикъ, типо́къ. || * Всякое бѣдствіе, постигающее общину или страну: голодъ, повальныя болѣзни, саранча, самоуправство безчеловѣчнаго властелина ипр. *Господь на насъ бичъ наслалъ*. [**Бичева́ть** кого, сѣчь, бить бичомъ. **Бичева́ться** хлестать самого себя, какъ дѣлали изувѣры для покоренія плоти; || быть бичуему, сѣчену; || бить или сѣчь другъ друга; || *му́читься, маяться, биться изъ всѣхъ силъ, колотиться, хлопотать, трудиться ради другихъ или семьи своей. **Бичева́ніе** ср. сѣченіе, біеніе бичо́мъ. **Бичево́й**, относящійся до бичеванія].

Бичьё? ср. *прм.* тревога, сполохъ, набатъ.

[**Бишбарма́къ** см. *бешбармакъ*].

Би́шофъ, би́шовъ, би́шопъ м. нѣм. настойка винограднаго вина на померанцахъ.

Бишъ, бишь (отъ *было-вишь?* отъ *баешь?* или это стар. *бѣше*, было?) частица, вставляемая въ рѣчь вопросительно, припоминая забытое, или || поправляясь, когда обмолвишься. *Кто бишъ мнѣ про это сказывалъ? Какъ бишъ его зовутъ? Да бишъ, вотъ какъ было: въ Твери, или бишъ во Ржевѣ.*

Біе́ніе, бі́йца см. 1. *бить*.

1. **Бій?** м. *юж.* тарантулъ, мизгирь, ядовитый земляной наукъ.

[2. **Бій** см. *бегъ*].

[**Бі́йца** см. 1. *бить*].

Біогра́фія ж. греч. жизнеописаніе, житьесказаніе, житіе, жизнь. **Біографи́ческій**, жизнеописательный. **Біогра́фъ** м. жизнеописатель, житьесказа́тель. **Біоло́гія** ж. ученіе о жизни, о жизненной силѣ, наука о живомъ; жизнесловіе, которое можетъ быть раздѣлено на *физіологію* и *психологію*, на ученіе о жизни плоти (тѣла, вещества) и о жизни души́, о жизни духовной. **Біологи́ческій**, жизненный, относящійся къ біологіи; **біо́ло́гъ** м. ученый изслѣдователь этой науки. **Біогра́фіи** мн. въ знч. книги, житейникъ.

Блава́тка ж. (польс. или нѣм. blau) *птрб.* раст. Centaurea Cyanus, василекъ, синовница, синецвѣтка, лоскутница, волошки, черлохъ, растущее особ. во ржи.

[**Бла́вѣстить** см. *благовѣстить, благій*].

[**Бла́гирь** см. *бля́гирь*].

Благі́й или **благо́й**, выражаетъ два противоположныя качества: церк. стар., а частію и нынѣ: добрый, хорошій, путный, полезный, добродѣтельный, доблестный; || въ просторѣчіи же: *благо́й*, злой, сердитый, упрямый, упорный, своенравный, неугомонный, безпокойный; дурной, тяжолый, неудобный. *Никто же благъ, токмо единъ Богъ*, Мтѳ. Лук. *Это благой совѣтъ. Избери благую часть, иди благимъ путемъ правды. Благая жизнь на землѣ сулитъ благое спасеніе. Ни за какія блага въ мірѣ. У худой головы́ не благо (не бо́лого) и ногамъ. За одно: благо рука развернулась. Начало благо, и конецъ потребенъ. Путному началу благой конецъ. Благъ блажи благое благому. Съ Богомъ пойдешь, до благого дойдешь (къ добру путь, добрый путь найдешь).* || *Благое тебя побери, смл.* брань. *Это такой благо́й* (злой) *человѣкъ, что къ нему и приступу нѣтъ. Лошадь блага́я, берегись, убьетъ. Нынѣ доро́га блага́я, ѣхать бла́го, почитай ѣзды нѣтъ. Сталась блага́я пора, что и зерна хлѣба не добудешь. Лучше съ добрымъ потерять, чѣмъ съ благимъ найти. Худая сбруя — благой выѣздъ*, плохая снасть отдохнуть не даетъ. *Благо́й лицомъ*, некрасивый, уродливый. *Благой умомъ*, взбалмошный. *Это у насъ благой, онъ ничего не смыслитъ*, малоумный. *Кричать* **благи́мъ ма́томъ**, кричать отчаянно, что есть силы, голоса, изо всѣхъ силъ. [См. *благоматный*]. (Отъ *благо́й*, добрый — сложилось слово **блаже́нный**; *отъ благо́й*, дурной — **блажно́й**). **Бла́го** ср. добро; все доброе, полезное, служащее къ нашему счастію. *Такого бла́га* или *такихъ благъ я и во снѣ не видалъ. Ему дались всѣ блага жизни. Отъ людей не жди блага.* || Нар. хорошо, полезно. *Благо уповать на Господа.* || Хорошо что, ладно что: *Благо я догадался; благо я рано всталъ; благо загодя припасли; благо даютъ, такъ бери.* || *Сѣвр.* много, обильно, достаточно, избыточно: *Много ль вы́робилъ? Благо*, т. е. довольно. *У нихъ благо хлѣбца родилось. Далеко ль до города? Ещо бла́го, баринъ.* || Не хорошо, дурно, безпокойно: *Нынѣ благо ѣздить, гололедица. За́ рѣку бла́го, ледъ плохъ. Не ладно гужъ заложилъ, этакъ благо бу-*

деть. **Благо́нько, благова́то,** *арх.* **благо́шко** нар. дурно, плохо, неудобно, гов. особ. о пути, о дорогѣ. **Блага́ть** кого, *юж. зап.* ублажать, угождать; умолять, упрашивать. **Благова́ть** или **—ся**, баловаться, шалить, дурить, блажить, благоду́риться, упрямиться. **Благовни́къ** м. **благовни́ца** ж. *твр.*, **благу́нъ, —нья** *вят.* **благо́шка** об. баловникъ; проказникъ, шалунъ; || благо́й, по народному понятію, *блажной* и *блаженный*, помѣшанный, малоумный, дурачокъ. **Благу́ша** об. дурачокъ, малоумный. || *Ниж-мак.* заводская, большая или степовая коса, для косьбы; || соха съ двумя сошниками и съ перекладно́ю поли́цею. **Благота́** ж. благость и благостыня; обилiе, богатство, достатокъ. *До всякаго ласковъ, этакой благоты я и не видывалъ. Много благоты́ было у нихъ, и животами и хлѣбомъ, да все прахомъ пошло.* **Бла́гость** ж. высшая степень любви и милосердiя; соединенiе всѣхъ добродѣтелей. *Лихости не уймешь благостью.* **Благости́ня** ж. какъ принадлежность человѣка: благодѣтельность, милосердiе на дѣлѣ; объ имуществѣ: подарокъ, гостинецъ, подачка, награда, жалованье, содержанiе; все получаемое низшимъ отъ высшаго, бѣднымъ отъ богатаго, все жалуемое. *Благостыня Господня извѣку стои́тъ. По благостынѣ своей человѣкъ спасается. Опричь руки пользуемся отъ благостыни прихожанъ.* **Благости́нный,** благодѣтельный, милостивый; милосердый, радушный; даровой, жалованный. **Благу́щiй** *сѣв.* благующiй, самый благой, злой и упрямый. Въ сложн. реченiяхъ, *благо* сохраняетъ значенiе *добра*; они б. ч. тяжеловаты, а здѣсь собраны въ одну статью. Едва ли тутъ не смѣшались два корнесл., *благо* и *блажь* [!]. Ср. *бо́лого*.

[**Благобоя́зный,** тихiй, скромный, боязливый *иск.* Опд.].

[**Бла́го, благова́то, благова́ть, —ся** см. *блатiй*].

Благовели́чiе ср. благое, доброе величiе. **Благови́дный, благообра́зный,** видный, казистый, красивый, пригожiй, пріятной наружности. *Благовидно одѣтый человѣкъ; благообразный собою.* || О разсужденiи, приказанiи, поступкѣ: имѣющiй видъ или наружность дѣльнаго, правдиваго, полезнаго, основательнаго. *Причина благовидна, а дѣло негодно.* **Благови́дность** ср. внѣшнее приличiе; || приличный, дѣльный, степенный видъ.

[**Благовни́къ, —и́ца** см. *блатiй*].

[**Благоволи́ть** къ кому, быть хорошо расположену, быть милостиву, снисходительну; доброжелательствовать, покровительствовать, принимать участiе; || что, на что, соизволять, разрѣшать, дозволять, соглашаться. *Правдивый начальникъ благоволитъ ко всякому по заслугамъ. Благоволите выслушать меня.* **Благоволи́тельный,** доброжелательный, привѣтливый; одобрительный, обнадёживающiй. **Благоволе́нiе** ср. доброжелательство, благосклонность, доброхотство, доброрадетво; одобренiе, изъявленiе удовольствiя, признательности. **Благово́льный,** невынужденный, добровольный, соизво́ленный, свободный. **Благово́нiе** ср. благоуханiе, душистость, пріятный духъ, запахъ, ароматъ. **Благово́нный,** душистый, пахучiй, арома́тный. **Благово́нникъ** м. растенiе Diosma? **Благовоспи́танный,** получившiй хорошее воспитанiе; образованный; выросшiй въ хорошемъ обществѣ, ведущiй себя прилично. **Благовоспи́танность** ж. качество, свойство хорошо воспитаннаго человѣка. **Благовре́менный,** своевременный, незапоздалый, досрочный; вовремя, впору, загодя пришедшiй. **Благовре́менiе** ср. или **благовре́менность** ж. удобное, должное время; сручная, сопутная, склонная, надлежащая пора (окончанiе на *iе* болѣе относится къ порѣ, а на *ость* къ свойству, качеству). **Благовѣ́рiе, благовѣ́рство** ср. или **благовѣ́рность** ж. благая, истинная, спасительная вѣра или вѣрованiе; правовѣрiе; православiе; противопл. *отщепенство, еретичество.* **Благовѣ́рный,** исповѣдующiй истинную вѣру; православный. Члены Императорской семьи именуются у насъ *Благовѣрными*, а царствующiй Государь *Благочести́вѣйшимъ*. **Благовѣ́ствова́ть, благовѣща́ть, благовѣсти́ть** что, о чемъ; оглашать радость; передавать, объявлять благую вѣсть; проповѣдывать Слово Божiе, поучать истинной вѣрѣ. **Благовѣ́ствова́ться, благовѣща́ться,** быть благовѣствуему. **Благовѣ́ствова́нiе** ср. возвѣщенiе кому радости, сообщенiе радостной вѣсти; проповѣданiе истинной вѣры. **Благовѣ́щенiе** ср. то же, извѣщенiе о радостномъ событiи; || праздникъ въ воспоминанiе благовѣстiя Пресв. Дѣвѣ, 25 марта. По народному повѣрью, самый большой праздникъ на небесахъ и на землѣ; грѣшниковъ (какъ и на пасху) въ аду не мучатъ, птица гнѣзда́ не вьетъ; кукушка за то безъ гнѣзда, что завила его на Благовѣщенье. *Весна зиму поборола. Третьи встрѣчи весны. Каково Благовѣщенье проведешь, таково и весь годъ*; почему *воры заворовываютъ въ этотъ день, для счастья. На суровую пряжу не глядятъ; дѣвка косы́ не заплетаетъ; подъ дымомъ не сидятъ*, т. е. *не готовятъ горячаго и печи не топятъ; выходятъ спать въ сѣни и кльти*, *юж. Крота Богъ ослѣпилъ за то, что онъ копалъ землю на Благовѣщенье. Въ какой день недѣли Благовѣщенье, въ тотъ, во весь годъ, никакого дѣла не начинать. Съ Благовѣщенья огня не дуютъ*, дня прибыло, утромъ и вечеромъ свѣтло. *Не дуй на Благовѣщенье огня, не будетъ головня*, въ пшеницѣ. *Благовѣщенскую просвирку въ сусѣкъ*, для счастья. *Жгутъ зимнiя постели*, т. е. солому. *Каково Блвщ., такова и Свѣтлая. Коли весна ранняя Блвщ. станетъ, то много морозовъ впереди*; а въ порядкѣ, съ Блвщн. осталось *40 утренниковъ. Коли въ Блвщ. спитъ на крышахъ, то на Егорья будетъ ещо въ поль. На Блвщ. морозъ, къ урожаю яровыхъ. Покровъ не лѣто, Блвщ. не зима. На саняхъ либо недѣлю не доѣздишь до Блвщ., либо недѣлю переѣздишь. На Блвщ. морозъ, урожай на огурцы. На Блвщ. дождь, родится рожь. Мокрое Благовѣщ., грибное лѣто. Гроза на Блвщ. къ теплому лѣту и къ урожаю орѣховъ; вёдро — къ пожарамъ. Вынесутъ пчелъ изъ омшеника. Птицъ на волю отпущенье. Черногузъ прилетаетъ, медвѣдь встаетъ. Блвщ. безъ ласточекъ, холодная весна. Наканунѣ Благовщ. сѣютъ горохъ.* **Благовѣ́щенскую капусту** *морозъ не бьетъ*, отъ сѣмянъ, выбранныхъ на Благовѣщенiе изъ кочней (?). **Благовѣ́щенскiй,**

относящійся до событія благовѣщенія, или до церкви, во имя его сооружонной. **Благове́стіе** ср. [**бла́говѣсть** ж. добрая,] радостная вѣсть; || проповѣданіе Слова Божія. **Благовѣсти́тель** или **благове́стникъ** м., **благовѣсти́тельница** или **благове́стница** ж. возвѣщающій радость: вѣстникъ блага, добра; проповѣдникъ, оглашатель Слова Божія; || **бла́говѣстный** колоколъ. **Бла́говѣстить**, *влд.* **бла́вѣстить**, призывать колокольнымъ звономъ въ церковь, на молитву; возвѣщать колоколомъ о службѣ церковной. **Бла́говѣстъ** м. звонъ въ одинъ (средній) колоколъ, для извѣщенія о службѣ церкви, и звонъ во время службы, по положенію. **Бла́говѣстный**, относящійся до благовѣста. **Благогла́сіе** ср. **—сность** ж. чистый, хорошій, пріятный и вѣрный голосъ или звукъ; || согла́сность, согласіе звуковъ, созвучіе, гармонія. **Благогла́сный**, сладкозвучный, чисто и пріятно поющій или играющій. [**Благоглу́пость**, иронич. и шутч., глупое изреченіе, произносимое съ серьезнымъ, набожнымъ или вдохновеннымъ видомъ]. **Благоговѣ́ть**, страшиться и покоряться; смиряться въ ничтожествѣ своемъ передъ высшимъ; оказывать кому безусловное уваженіе и повиновеніе; раболѣпствовать; признавать и безмѣрно цѣнить чьи достоинства. **Благоговѣ́ніе** ср. смѣсь страха и уваженія, смиренія и покорности. **Благоговѣ́йный**, полный страха, уваженія, смиренія, покорности; высшая степень почтительности. **Благоговѣ́йникъ, —ница**, страстный чтитель, поклонникъ. **Благода́вецъ** м. податель благъ, благодатель, благодѣтель. [**Благода́нный**, данный къ стати, въ нуждѣ. *пск.* Опд.]. **Благода́рствовать** или **благодари́ть** кого, на чомъ или за что, дарить словомъ или дѣломъ, или желать кому благъ, добра; изъявлять благодарность, признательность; объявлять себя должникомъ за услугу, признавать одолженіе; спасибить кому, говорить спасибо. *Благодаримъ за угощеніе;* отвѣтъ: *не на чомъ, не прогнѣвайтесь. Не гостямъ хозяина, а хозяину гостей благодарить. На этомъ благодарствуемъ. Я благодарилъ его десятью рублями. За это не благодарится,* безлич. никто не скажетъ спасиба. [|| **Благода́рствовать**, оказывать добро, благотворить. Отсюда выраженія *благода́рствуй, благода́рствуйте,* появившіяся вмѣсто прежнихъ: *благодарствуешь, благодарствуете,* и за это тебѣ или вамъ спасибо]. **Благодаре́ніе** ср. дѣйствіе благодарящаго, изъявленіе спасиба, признательности; **благода́рность** ж. чувство признательности, желаніе воздать кому за одолженіе, услугу, благодѣяніе; самое исполненіе этого на дѣлѣ. *Взятокъ не беремъ, а благодарности принимаемъ.* **Благодари́тельный** или **благода́рственный**, содержащій въ себѣ благодарность, сдѣланный для изъявленія, обнаруженія признательности; спасибный. **Благода́рный**, признательный, чувствующій и изъявляющій благодарность; признающій оказанныя ему услуги, добро. **Благода́ть** ж. црк. Дары Духа Святаго; || наитіе свыше; || помощь, ниспосланная свыше, къ исполненію воли Божьей; || любовь, милость; благодѣяніе, благотвореніе; || преимущество, польза, выгода; обиліе, избытокъ, довольство. *У него много всякой благодати,* или *у него всего благодать. Ушла благодать Божія, языкъ — проклятіе. Ни за какую благодать.* || *сиб.* пища, съѣстное, харчъ, особ. хлѣбъ; || порода урожайной, многоколосной пшеницы; *благода́тка,* гимала́йская пшеница. || Растеніе Gratiola officinalis, авра́нъ, коневій-трутъ? лихорадочная-трава. **Благода́тный** церк. исполненный Божественной благодати, т. е. воли и силы; получившій ихъ свыше; || дарующій счастіе, блаженство, приносящій благо, добро; счастливый, благополучный, желанный, вожделѣнный; изобильный. **Благода́тель** м. **—тельница** ж. благода́вецъ, благодѣтель, благотворитель; дѣлающій, творящій добро; **—да́тельный**, благотворный, благодѣтельный. **Благода́тность** ж. качество, свойство благотворнаго; **благода́тельство** ср. благодѣяніе, благотвореніе. **Благоде́нствіе, благоде́нство** ср. счастливая, благополучная жизнь, пора, покой, миръ и довольство. **Благоде́нственный**, счастливый, благополучный, благодатный. **Благоде́нствовать**, проживать въ благоденствіи, счастливо, благополучно, въ мирѣ и довольствѣ. **Благоду́роватый** *ниж.* взбалмошный, шальной, безтолковый. **Благоду́роватость**, свойство, качество это; **благоду́риться**, дурачиться, дурить, блажить; упрямиться. **Благоду́шіе** ср. доброта души, любовное свойство души, милосердіе, расположеніе къ общему благу, добру; великодушіе, доблесть, мужество на пользу ближняго, самоотверженіе. **Благоду́шный**, одаренный качествомъ этимъ. **Благоду́шествовать**, наслаждаться физическимъ или нравственнымъ спокойствіемъ. **Благодѣ́ять** или **благодѣ́тельствовать**, кому, чѣмъ, благотворить, дѣлать добро, служить на другихъ безкорыстно, заботиться о счастіи ближняго. **Благодѣ́тельный**, творящій, приносящій добро, полезный, служащій къ счастію, благоденствію. *Благодѣтельный начальникъ дѣлаетъ благодѣтельныя распоряженія.* **Благодѣтельность** ж. качество, свойство благодѣтельнаго; расположеніе къ добру; польза, полезность распоряженія. **Благодѣ́тель** м. **—ница, благодѣ́й, —дѣ́йка**, добродѣятель, благотворитель, дѣлающій добро другому, оказавшій кому большую пользу или услугу. [**Благодѣ́яніе** ср. большое одолженіе, твореніе добра другому]. **Благожела́тельствовать** кому, въ чомъ, желать кому добра; покровительствовать. **Благожела́тель** м., **благожела́тельница** ж. доброжелатель, желающій кому добра, счастья, блага, всего хорошаго. **Благожела́тельство** ср. качество, свойство доброжелателя. **Благожре́біе** ср. счастливая часть, участь. **Благозако́ніе** ср. устройство, порядокъ, добрые, полезные законы или учрежденія. **Благозако́нный**, доброзаконный; устроенный на правдивыхъ началахъ, узаконеніяхъ. **Благозву́чіе** ср. или **благозву́чность** ж. угодливость звуковъ для слуха нашего; пріятность, стройность, согласность звуковъ, послѣдовательныхъ или совмѣстныхъ; правильное и пріятное измѣненіе голоса, напѣва, или пріятное созвучіе. **Благозву́чный**, имѣющій качества эти. **Благознамена́тельный**, предвѣщающій добро, счастье. **Благознамени́тый**, прославившійся до-

бромъ, по добру. **Благозра́чный**, благообразный, благовидный, красивый.

[**Благо́й** см. *благій*].

Благоизбра́ніе ср. добрый, полезный, удачный выборъ или назначеніе. **Благоизбра́нный**, хорошо, счастливо избранный, вполнѣ отвѣчающій своему назначенію. **Благоизволя́ть, благоизво́лить**, соизволять, объявлять волю, согласіе свое на доброе дѣло. **Благоизво́льный**, соизволенный, благово́льный, добровольный; || соизволяющій по благоусмотрѣнію, по крайнему усмотрѣнію своему. **Благоизволе́ніе**, добрая воля, благое изволеніе, согласіе на доброе дѣло. **Благоиску́сный**, весьма искусный въ отрадномъ, добромъ и полезномъ дѣлѣ. **Благоли́чіе** ср. благовидность, красивая внѣшность, красота, особ. о человѣкѣ. **Благоли́чный**, благообразный, красивый, пригожій лицомъ. **Благолѣпіе** ср. внѣшняя красота; великолѣпіе, богатое убранство, украшеніе. **Благолѣ́пный**, красиво и богато украшенный. **Благолю́біе** ср. любовь къ добру, рвеніе ко всему благому, общеполезному; **благолюби́вый**, одаренный свойствомъ этимъ; **благолю́бецъ** м. любитель, соревнователь добра. **Благома́тный** *вор.* безтолковый, шальной, взбалмошный. [См. *благимъ матомъ, благій*]. **Благоми́лостивый**, весьма милостивый, крайне склонный къ добрымъ дѣламъ, тчивый, щедрый на добро. **Благомо́щный**, твердый, сильный, крѣпкій, стойкій въ добрѣ. **Благому́жественный** *воинъ*, доблестный, добродѣтельный и неустрашимый. **Благомы́сліе**, здравое, доброе помышленіе, благонамѣренность, желаніе блага, добра. **Благомы́сленный**, добромысленный, благонамѣренный. **Благомы́сляющій**, то же, но относится къ лицу, а не къ дѣлу. **Благонадёжный** или **благонадёйный**, твердый въ надеждѣ, несомнѣвающійся; надежный, несомнѣнный, вѣрный, на кого можно надѣяться, положиться. *Будьте благонадежны, я васъ не обману. Это благонадежный человѣкъ. Мость-то не благонадеженъ.* **Благонадёжность** ж. надежность, прочность, твердость, основательность; несомнѣнность, вѣрность. **Благонадёяніе** ср. основательная, вѣрная надежда. **Благонаме́ренный**, у кого добрыя, благія намѣренія; благомыслящій, доброжелательный, стремящійся къ добру. **Благонаме́ренность** ж. свойство или качество благонамѣреннаго; благомысліе, доброжелательность. **Благонаслѣ́діе** ср. благое, честное или богатое наслѣдство. **Благонра́віе** ср. добронравіе, чистая, непорочная нравственность, твердыя нравственныя правила, жизнь. **Благонра́вный**, нравственный, добронравный, хорошихъ правилъ, хорошаго поведенія.

[**Благо́нько** см. *благій*].

Благообра́зіе ср. **—зность** ж. или **благообразіе**, благоли́чность, красота, пригожество, краса́, баса́. **—зный**, благовидный, красивый, пригожій, пріятный, нравный, приличный. **Благообращёніе** ср. хорошее, доброе, пристойное обращеніе, обхожденіе. **Благоплóдіе** ср. обиліе плодовъ, хлѣба, урожай; **благоплóдный**, урожайный. **Благоповедёніе** ср. доброе, благонравное поведеніе. **Благоповиновёніе** ср. радушное повиновеніе, доброхотное послушаніе. **Благоподáніе** ср. щедрое надѣленіе, доброхотное подаяніе, радушная милостыня. **Благоподáтный**, дарующій блага, надѣляющій добромъ. **Благоподáтливый**, тороватый, тчивый, щедрый на добро. **Благоподáтель** м.,**—льница** ж. кто даетъ, даруетъ блага. **Благоподражáтельный**, слѣдующій добрымъ, благимъ примѣрамъ. **Благопокóрный, — покóрливый**, смиренно покорный, вполнѣ послушный. **Благополу́чіе**, благоденствіе, благосостояніе, счастіе, желанное состояніе, душевное приволье, удовольствіе. *Донесенія о благополучіи*, вообще всѣ служебныя срочныя донесенія, не содержащія ничего, кромѣ извѣстія, что *все обстоитъ благополучно*. Такъ шир. сотскіе обязаны являться за этимъ еженедѣльно къ становому, хотя бы происшествій не было и не смотря ни на какое разстояніе села отъ стана. **Благополу́чный**, счастливый, успѣшный, удачный, удачливый, желанный, покойный. При заразительныхъ, моровыхъ болѣзняхъ, чумѣ на людей, на скотъ, *благополучными* мѣстами зовутся тѣ, гдѣ мора нѣтъ. Башкирскіе урядники, по Оренб. линіи, съ трудомъ коверкающіе слово *благополучно*, наскакивая на проѣзжаго, доносятъ: «*Ваше благородіе, наша пикета всѣхъ получше.*» *У него на вышкѣ обстоитъ неблагополучно*, онъ помѣшанъ. **—ность** ж. качество, свойство благополучнаго. **Благопослу́шливый, —послу́шный**, внимательно слушающій и безропотно исполняющій приказаніе; оказывающій кому должное послушаніе, повиновеніе и вниманіе. **Благоспѣша́ть** или **благоспѣше́ствова́ть** чему, кому, въ чомъ, помогать, вспоможествовать, пособлять, способствовать, оказывать содѣйствіе, пособіе или покровительство. **Благоспѣше́ніе** или **благоспѣше́ствова́ніе** ср. пособіе, вспоможеніе, содѣйствіе. **Благоспѣше́ньеца** *желаемъ!* **Благопотре́бный**, весьма нужный, необходимый, полезный для добраго дѣла. **Благопребыва́ніе** ср. благоденствіе, жизнь въ благополучіи. **Благопрекло́нный**, расположенный ко благу, склонный къ добру. **Благопривѣ́тствовать** кого, привѣтствовать доброжелательно, встрѣчать привѣтомъ радостнымъ, милостивымъ, ласковымъ. **Благопривѣ́тствіе** ср. ласковый, доброжелательный пріемъ или обращеніе. **Благопривѣ́тливый**, ласковый, привѣтливый, благосклонный, обходительный; **благопривѣ́тливость**, ласка, ласковость, доброжелательное обращеніе. **Благоприли́чіе** ср. высшая степень пристойности; согласованіе всѣхъ словъ и поступковъ съ обычаями и житейскими правилами; соединеніе въ комъ или въ чомъ достоинства, вѣжества и скромности. **Благоприли́чный**, имѣющій качества эти. **Благопристо́йный**, не нарушающій законовъ пристойности, не оскорбляющій чувства стыдливости, несрамный. **Благопристо́йность** ж. законы, требующіе соблюденія этихъ правилъ; поведеніе, не нарушающее ихъ. **Благопріобрѣта́ть, благопріобрѣ́сть** что, добывать, наживать честно, правдиво. **Благопріобрѣте́ніе** ср. честная, законная добыча, нажива, обогащеніе. **Благопріобрѣтённымъ** имуществомъ называется всякое нажитое, не наслѣдственное имѣ-

ніе. **Благопріятный** црк. принимаемый съ пріязнію, удовольствіемъ, ласкою; нынѣ: принимающій что благосклонно; ласковый, склонный, снисходительный, доброжелательный, покровительствующій; о порѣ или обстоятельствахъ: удобный, сподручный, спопу́тный, способный. **Благопрія́тность** *обстоятельствъ*, удобство, способность, спопутность. **Благопрія́тіе** ср. благосклонное принятіе, милостивый пріемъ. **Благопрія́тство** ср. благосклонность, снисходительность, милость, покровительство, доброжелательство. **Благопрія́тствовать** кому, чему, покровительствовать, оказывать благосклонность, поощреніе, помощь, пособіе; **—ся**, безлич. *Въ Сѣверной Америкѣ болѣе благопріятствуется промышленности, чѣмъ въ Европѣ.* **Благопрія́тель** м. **—ница** ж. добрый пріятель, доброжелатель, хорошо знакомый и услужливый человѣкъ. **Благопрія́знь** ж. дружба и дружество, доброе расположеніе къ кому, доброжелательство. **Благопрія́зненный**, дружески къ кому расположенный, доброжелательный; пріятельскій, дружескій. **Благоразсмотрѣ́ніе** ср. благое, доброжелательное разсмотрѣніе; рѣшеніе на пользу и правду. **Благоразсу́дить**, признать за благо, за добро; болѣе употр. съ прдл. *за*, или съ частицею *ся*, и вообще безлично: *ему (за)благоразсу́дилось перестроить домъ*. **Благоразсу́дный**, **благоразсу́дливый** или **благоразсудѝтельный**, о человѣкѣ: разсуждающій здраво, основательно, право; здравомыслящій; о дѣлѣ: основанный на благомъ разсужденіи. **Благоразсу́дность**, **благоразсу́дливость**, **благоразсудѝтельность** ж. свойство, качество здраваго, правильнаго разсужденія или заключенія, относимое къ лицу или къ дѣлу. **Благоразсужде́ніе** ср. правильное, благонамѣренное, полезное сужденіе и заключеніе; благоусмотрѣніе. **Благоразу́міе** ср. разсудительность въ словахъ и поступкахъ; житейская мудрость; полезная осторожность и разсчотливость. **Благоразу́мный**, о челов. одаренный благоразумiемъ; о дѣлѣ: основанный на благоразумiи, согласный съ нимъ. **Благорасположе́ніе** ср. благосклонность, доброжелательство, покровительство. **Благорасполо́жённый**, благосклонный, доброжелательный, милостивый. **Благорастворя́ть**, **благораствори́ть** что, соединять жидкости или воздушныя частицы въ полезный и пріятный составъ; образовать изъ нихъ благую смѣсь. *Весна благорастворяетъ воздухъ*. **Благораство́рный**, благорастворенный. **Благорастворе́ніе** ср. и **благорастворённость** ж. полезное и пріятное соединеніе, смѣсь составныхъ частей жидкости или воздуха; первое выраженіе болѣе относится къ дѣйствію, второе къ состоянію, качеству, свойству. **Благорѣ́вностный**, **благорев|ни́вый**, усердный, весьма ревностный ко благу, къ добру. **Благоро́діе** ср. дворянское происхожденіе; всякому дворянину, независимо отъ заслугъ или отъ выслуги его, а равно и всякому оберъ-офицеру, присвоенъ почотъ *благородія*. **Благоро́дство** ср. качество, состояніе это, дворянское происхожденіе; || поступки, поведеніе, понятія и чувства, приличныя сему званію, согласныя съ истиною, честію и съ нравственностію. *Ваше благородіе чортъ зародилъ, а насъ грѣшныхъ Господь сподобилъ* [? *создалъ*], гов. о приказныхъ. **Благоро́дный**, происходящій отъ дворянскаго рода, дворянинъ; оберъ-офицеръ, чиновникъ оберъ-офицерскаго чина; || согласный съ правилами чести и чистой нравственности; честный, великодушный, жертвующій своими выгодами на пользу другихъ. **Благоро́дникъ** м. растеніе конская-грива, сѣдачь, Eupatorium cannabinum. **Благорѣ́чіе** ср. краснорѣчіе, способность красно, пріятно говорить; **благорѣ́чи́вый**, краснорѣчивый, пріятно и убѣдительно говорящій. **Благосе́рдіе** ср. милосердіе, благодушіе, добродушіе; **благосе́рдый**, милосердый, милостивый, мягкосе́рдый, добродушный, радушный, доброхотный, доброжелательный, сострадательный. **Благоскло́нный**, расположенный, снисходительный, милостивый, объ отношеніи высшаго къ низшему; **—ность**, расположеніе, снисхожденіе, доброжелательство, покровительство; любовь. **Благосла́віе** ср. добрая, честная, хорошая слава; **благосла́вный**, честный, добропорядочный, о комъ ходитъ добрая слава, хорошая молва. **Благосла́вить** кого, хвалить, восхвалять, распускать о комъ добрую, хорошую славу. **Благосло́вить** кого, или что, хвалить, прославлять словами, превозносить. **Благосло́виться**, быть прославляему, хвалиму. **Благослови́ть**, **благословля́ть** кого, чѣмъ, благосло́вить, благосла́вить, восхвалять, возносить, хвалить, величать. *Благословляю Го́спода за милосердіе Его.* || Желать блага, добра, счастія, призывать на кого благоденствіе. *Отецъ благословилъ сына, отпуская его.* || Надѣлять добромъ, одарять любовно. *Богъ благословилъ его здоровьемъ, богатствомъ; благословите меня поученіями* или *наставленіями своими; отецъ благословилъ дочь скотомъ и хозяйствомъ.* || Давать согласіе, сонзволеніе: разрѣшать, дозволять. *На такое дѣло меня родители не благословили. Благословляю сына на женитьбу. Благословѐнный баранъ лучше неблагословѐннаго быка. Благословѐнная куница*, стар. повѣнечное владыкѣ, пошлина отъ брака, за второй вдвое, за третій вчетверо. || Перекреститъ, осѣнить крестомъ, иконою или десницей съ поученіемъ и пожеланіями. *Благослови, да головы не сломи.* [**Бласло́вить**, благословить, позволить. *вм.* Оп. **Бласла́**, *благослови. каз.* Опд.]. **——ся**, быть благословляему, благословлену; || благословлять, осѣнять крестомъ себя самого. *Имя Господне прославляется и благословляется повсюду. Гдѣ былъ? благословлялся*, т. е. подходилъ подъ благословеніе духовнаго отца. *Благословясь, да и за работу. Благословясь, не грѣхъ*; дѣло, къ коему приступаю перекрестясь, дѣло доброе. **Благословлённый** (независимо отъ прич. стрд.) прлг. икона, коею кто былъ благословенъ, или вещь, подарокъ, имущество, данное при благословеніи. [**Бласловлёный**, милый, любезный. *вм.* Оп.]. **Благословѐніе** ср. дѣйствіе по гл. *благословлять:* возвеличеніе, изъявленіе признательности; пожеланіе всѣхъ благъ; любовное надѣленіе кого, чѣмъ; сонзволеніе на что, разрѣшеніе; осѣненіе крестнымъ знаменіемъ или иконою; освященіе. *Изъ однихъ устъ*

и клятва и благословеніе. Священники бѣлаго духовенства почотно зовутся: *ваше благословѣніе,* какъ протопопы и благочинные *высокоблагословеніе,* а чорное духовенство *преподобіе.* **Благослови́тельный,** содержащій въ себѣ благословеніе, въ значеніи: позволенія, разрѣшенія: *благословительная* или *благословѣнная грамата.* **Благосмиренный,** почотъ, придаваемый къ имени лица́ чорнаго духовенства. **Благоснисходи́ть** къ кому, въ чомъ, любовно, милостиво снисходить, милосердовать и внимать просьбамъ, прощать проступки. **Благоснисхожде́ніе** ср. смиреніе и милость въ отношеніи къ низшему; **благоснисходи́тельность,** то же, но болѣе относится къ качеству, свойству; —**ный,** имѣющій качество это. **Благосове́тіе** ср. поданіе добрыхъ совѣтовъ; || согласное житье. **Благосове́тное** *наставленіе.* **Благосодѣянный,** благопамѣренно сдѣланный. **Благосостоя́ніе** ср. благоденствіе, благополучный бытъ. *Благосостоя́ніе кра́я при нынѣшнемъ правитель возвысилось.* || Богатство, достатокъ, имущество, наживное добро. *Огонь да вода однимъ днемъ лишаютъ человѣка всего благосостоянія, всего земною стяжанія его.* **Благосою́зный,** связанный съ чѣмъ прочно, по добру, добромъ. **Благоспаси́тельный,** несомнѣнно добромъ спасающій. **Благостепе́нный,** благоприличный; возвышенный, почотный. **Благостепе́нство,** обычный почотъ, чествованіе именитыхъ людей недворянскаго рода: городскихъ, волостныхъ головъ напр. **Благостоя́ніе,** твердость, стойкость въ добрѣ, противу зла. **Благострада́ніе,** благое, кроткое, спасительное страданіе. **Благостро́йный,** весьма согласный, благозвучный, созвучный.

[**Благостыня, благостынный, бла́гость** см. *благій*].

Благосѣнный, тѣнистый, дающій густую, прохладную тѣнь.

[**Благота́** см. *благій*].

Благотвори́ть кому, благодѣтельствовать, дѣлать добро. **Благотворе́ніе,** благодѣяніе, добродѣйство, дѣланіе добра. **Благотво́рность,** свойство и дѣйствіе **благотво́рнаго,** полезнаго, рождающаго добро; не относится къ лицу. *Благотворность распорядка, — дождя; благотворные солнечные лучи.* **Благотвори́тельный,** о челов., склонный къ благотворенію; обычно разумѣютъ: готовый дѣлать добро, помогать бѣднымъ; объ учрежденіи, заведеніи: устроенный для призрѣнія дряхлыхъ, увѣчныхъ, хворыхъ, немущихъ, или ради испеченія объ нихъ. **Благотво́рецъ, благотвори́тель** м., **благотво́рица, —ри́тельница** ж. благодѣтель, благоподатель; творящій, дѣлающій добро другимъ. **Благотвори́тельность** ж. свойство, качество благотворящаго. **Благотерпѣ́ніе** ср. благое терпѣніе; безропотная покорность и твердое упованіе. **Благотерпѣли́вый,** несущій участь свою твердо и смиренно. **Благоти́шный,** находящійся въ затишьѣ, покойный, невозмутимый. **Благоточи́вый,** изливающій благо, добро; —**вость** ж. свойство, качество это. **Благоувѣ́тливый,** снисходительный и привѣтливый; —**вость** ж. свойство, качество это. **Благоувѣща́ніе** ср. убѣдительное и доброе увѣщаніе. **Благоугоди́ть, благоугожда́ть** кому или на кого, чѣмъ, угождать кому вполнѣ, старательно дѣлать угодное; —**ся,** безлично: *Ему благоугождается во всемъ,* угождаютъ. **Благоуго́дье** или **благоугожде́ніе** ср. дѣйствіе угождающаго. *Въ благоугодье твое, я на все согласенъ,* тебѣ въ угоду. **Благоугодливый,** въ высшей степени угодливый и притомъ на благо, на добро; —**вость** ж. качество или свойство это. **Благоугодный,** весьма, вполнѣ угодный или пріятный; признаваемый за благо. *Что тебѣ благоугодно будетъ приказать, то и исполню.* **Благоугодность** ж. качество нравнаго, угоднаго, пріятнаго. **Благоугодливость,** свойство успѣшно кому угождающаго. **Благоузако́нить** что, положить добрыя основанія законному, правильному устройству чего; установить прочный порядокъ. **Благоукра́сить, —краша́ть** что, устроить красно́, убрать красиво, великолѣпно; —**ся,** быть убрану, украшену. **Благоукраше́ніе** ср. дѣйствіе по сему глаголу и самое убранство, украса. **Благоумильный,** снисходительный, жалостливый, сострадательный, милосердый; **благоумиле́нный,** приведенный въ полное, глубокое умиленіе. **Благоу́міе** ср. крк. доброу́міе, здравый умъ, благоразуміе; **благоу́мный** крк. благоразу́мный, здравоумный, доброумный; || въ народѣ: шальной, съ при́дурью, малоумный. **Благоу́моватый** *челов.* малоу́моватый, блажной. **Благоупра́вить, благоуправля́ть** что, чѣмъ, править дѣльно, толково, умно. **Благоусе́рдствовать** кому, въ чомъ, стараться всѣми силами на пользу добраго дѣла; **благоусе́рдный,** ревностный къ труду. **Благоусмотре́ніе** ср. благовоззрѣніе, благой взглядъ на дѣло; свое заключеніе; употрб. въ канцел. слогѣ. **Благоуспѣть, благоуспѣва́ть** въ чомъ, дѣйствовать успѣшно, съ пользою. **Благоуспѣшный,** весьма успѣшный и притомъ полезный; быстро подвигающійся, достигающій цѣли. **Благоуспѣшность** ж. доброе споспѣшеніе; удачное, полезное дѣйствіе. **Благоустро́ить, благоустра́ивать** или **благоустрои́ть** что, приводить въ хорошее устройство, въ добрый порядокъ; —**ся,** быть устраиваему, приводиму въ должный порядокъ; **благоустрое́ніе** ср. дѣйствіе того, кто приводитъ что либо въ порядокъ; **благоустро́йство** ср. состояніе благоустроеннаго; чинный порядокъ. **Благоути́шный, благоти́нный,** расположенный въ затишьѣ, устраненный отъ смутъ и бурь; мирный, покойный. **Благоутро́біе** ср. стар. доброта сердца, милосердіе, благодушіе; **благоутро́бный,** милосердый, добрый. *Ваше благоутробіе,* шуточ. вм. *ваше благородіе,* заключаетъ двусмысленность: *утроба,* сердце или нравъ; и *утроба,* брюхо. **Благоуха́ть,** издавать пріятный запахъ, наполнять благовоніемъ, хорошо пахнуть; **благоуха́ніе** ср. пріятный духъ, за́пахъ, благовоніе, паху́честь, души́стость; || во мн. ч. ароматы, вещества душистыя; куренія. **Благоучреди́ть, благоучрежда́ть** что, благоустроя́ть; дѣлать полезныя учрежденія, вводить нужные порядки; —**ся,** быть устраиваему, учреждаему, приводиму въ должный порядокъ; **благоучрежде́ніе** ср. благое

учрежденіе, полезное установленіе, добрый распорядокъ. **Благохвали́ть** кого, воздавать высшую похвалу благому; **благохвале́ніе** ср. великая и должная хвала. **Благохва́льный**, хвалебный, славящій; || похвальный въ высшей степени, достойный хвалы. **Благоцве́тный**, услаждающій угоднымъ цвѣтомъ и красотою. **Благоче́стіе** ср. истинное богопочитаніе; благоговѣйное признаніе божественныхъ истинъ и исполненіе ихъ на дѣлѣ. **Благоче́стный, благочести́вый**, о челов., по истинѣ почитающій Бога, богобоязненный, строго блюдущій законы, заповѣди Господни; о дѣлѣ: основанный на благочестіи. *Благочестивѣйшимъ* величается Русскій Государь. **Благоче́ствовать**, благоговѣть, исполниться благочестивыхъ чувствъ. *Благочествую Го́спода.* || Жить благочестиво. **Благочи́ніе** ср. послушаніе, порядокъ, спокойствіе; приличіе, благопристойность. *Всякій самовольный, тѣмъ бо́лѣе буйный, поступокъ нарушаетъ благочиніе.* || Нѣсколько причтовъ съ приходами, подъ надзоромъ *благочи́ннаго*, приходскаго же, а въ городахъ и соборнаго священника. **Благочи́нный**, благопристойный, благоприличный, согласный съ порядкомъ и общимъ спокойствіемъ. || *Благочи́нный* сщ. м. священникъ, которому поручено *благочиніе*, округъ, нѣсколько церквей, причтовъ и приходовъ; стар. заказчикъ. **Благочи́нническій**, относящійся къ благочинному, къ его званію, обязанностямъ.

[**Благо́шка, благо́шко** см. *блаій*].

Благоюроди́вый, блаженный, **благоюро́дствующій**, юродивый изъ смиренія, по обѣту. **Благоязы́чіе** ср. краснорѣчіе; **благоязы́чный**, краснорѣчи́вый.

[**Благу́нъ, —у́нья,**] **благу́ша** [, **благу́щій**] см. *блаій*.

[**Благъ: благъ святыхъ.** *Я ужъ пришла сама, на благъ святыхъ* (по собственному почину, на удачу, по собственной инициативѣ, безъ того чтобы вы звонили, чтобы вы меня звали). *Вят.*].

[**Блажен-** см. *блажь*].

[**Блаже́нный** см. *блажь, блаій*].

[**Блажи́ть, блажлив-** см. *блажь*].

[**Блажне́ніе** см. *блазнь*].

[**Блажно́й** см. *блаій*].

Блажь ж. дурь, шаль, дурость; упорство, упрямство, своенравіе; юродство; притворная дурь; временное помѣшательство, сумасбродство; мечты, бредъ, грезы на яву; вздоръ, нелѣпость, чепуха; несбыточныя мысли, желанія. *На него блажь находитъ, онъ дуритъ. Ты что напустилъ на себя блажь? Я изъ тебя блажь выживу. Несетъ какую-то блажь, и не поймешь его. Бла́жью кричать*, благимъ матомъ, неда́рово, изо всѣхъ силъ. Производныя или сродныя съ *блажь* слова, какъ и *благой* и *благо* съ производными, распадаются, по значенію, на два противоположные разряда, а частію даже двусмысленны: **Блажи́ть** црк. ублажать, возносить, величать, прославлять; || *въ* просторѣчіи же: благовать, —ся, дурить, дурачиться, шалить, баловать, проказить, упрямиться; сумасбро́дить, сходить съ ума, бредить, грезить наяву, нести вздоръ, чепуху; **блажи́ть** *влд.* сходить съ ума, становиться блажнымъ; **блажно́й** или **бла́жный**, полоумный, шальной, взбалмошный; глупый, безтолковый, сбреховатый, вспыльчивый, горячій, крикливый, суетливый; безпокойный, неугомонный, своенравный, шаловливый. *Съ блажнымъ не сговоришь. Съ жиру иное и не блажной блажитъ. Смирное дитя одну руку, блажное обѣ отымаетъ.* || *смл.* шутникъ, краснобай, лясникъ. **Бла́жли́вый** *человѣкъ*, шаловливый, безпокойный; на кого находитъ блажь, шаль, дурь. **Блажли́вость** ж. шаловливость, склонность проказить, чудить. **Блажни́къ** м. **—ни́ца** об. блажной, шалунъ. || *Блажни́ца* ж. домъ умалишенныхъ. **Блаже́нный**, благополучный, благоденствующій и благоденственный, счастливый, о челов. и о времени, случаѣ; || сщ. угодникъ Божій, законно живущій. *Блаженъ не ходящій на совѣтъ нечестивыхъ. Блаженными* или *блаженною памятью* поминаются усопшіе государи и высшія духовныя ли́ца. *Спереди блаженъ мужъ, а сзади — всякую шатаешся. На словахъ — блаженъ мужъ, а на дѣлѣ — всякую шатаешся.* **Блаже́нны** мн. церковные стихи о блаженствахъ евангельскихъ. || *Блаже́нный пск. твр. пен.* блажной, шалунъ, повѣса, проказникъ; || *влд. влд. арх. нижг.* калѣка, уродливый; юродивый, божій человѣкъ, малоумный, дурачокъ. **Блаже́нство** ср. счастіе, благополучіе, благоденствіе, высшая степень духовнаго наслажденія. **Блаже́нствовать**, наслаждаться блаженствомъ, душевнымъ счастьемъ.

[**Бла́зе, блазен-** см. *блазнь*].

Блазнъ м. или **блазнь** ж. црк. соблазнъ, соблазнительныя слова́, поступки; мана́, моро́ка, обаяніе. **Блазни́ть** кого, чѣмъ, соблазнять, искушать, смущать, совращать, наводить на грѣхъ; —ся, вдаваться, впадать въ соблазнъ, быть соблазняему. *Блазни́тъ меня нечистый, въ другой разъ привидѣлся. Не блазнитесь виномъ-то, па́рья.* **Бла́знить** безлич. *съв.* блазни́ть. *Поколь въ чашкѣ есть* (недоѣдено), *все бла́знитъ.* || [**Блазне́ть** *волг.* Онд., представляться,] чудиться, мани́ть, видѣться, мере́щиться, казаться, сдаваться; морочить, обманывать. *Тутъ вишь бла́знитъ по ночамъ, нечисто. Сижу я безъ огня, вдругъ будто мнѣ что* **побла́знило.** *Некакъ вошолъ кто? Пьетъ, это блазнитъ.* **Бла́зниться**, то же; *мнѣ бла́знилось* (**побла́знилось**) *въ эту ночь, будто мы горимъ. Знать ему блазнится въ домѣ нашемъ, что и ходить пересталъ. Ему все мертвецы бла́знятся*, или *его мертвецы бла́знятъ.* **Бла́зе** нар. *смл.*, **блазе́** *твр.-рж.*, **бо́лозе** *съв. вост.* добро, благо, бо́лого, хорошо, ладно, похвально, удачно; хорошо что, ладно что: *бла́зе ёнъ пошо́у, ржв.* благо пошолъ; ладно, что онъ пошолъ. **Бла́зень** [род. —зня] об. *юж. зап.*, **блазнёкъ** *кур.* малолѣтный, не́докупь, недоку́нокъ, малый и глупый, неопытный. *Ина́ ища́ бла́зинь смл.*, еще ребенокъ; || шалунъ, шутникъ, проказникъ, повѣса. **Блазе́нство** стар. и *зап.* шутовство, гаерство, шаль, проказничество, повѣсничество. **Блазне́ніе, блажне́ніе** ср. дѣйствіе блазнящаго, соблазняющаго. **Бла́зненый**, приводящій въ соблазнъ; **бла́зный** *пск.* блажной, взбалмошный; **блазни́вый**, соблазнительный, —**вость**, свойство блазниваго; **блазни́тель**, соблазнитель, искуситель; **блазни́тельный**, блазни́вый, соблазнительный, искушающій. **Блазнорѣчи́вый**, смущающій, совращающій рѣчами своими.

Блаки́тный, *мал.-* и *бѣл.-рус.* голубой.

Бла́нжа ж. *сѣв. твр.* народная пляска въ 8 паръ, родъ кадрили.

Бла́нжевый, пла́ншевый, фрнц. тѣльнаго, тѣлеснаго цвѣта.

Бла́нка ж. **бланкъ, бланке́тъ** м. бѣлёгъ стар., неписаная грамата: бумага за подписью, но съ пробѣломъ, для прописанія чего либо, довѣряемаго тому, кому бѣлегъ дается, напр. предписаніе, данное довѣренному лицу, въ пробѣлѣ, для предъявленія въ случаѣ надобности; || подорожная, открытый листъ, за подписью, печатью и номеромъ, но съ пробѣломъ для имени ѣдущаго, числа лошадей ипр. || листъ, приготовленный для дѣловой бумаги, съ печатнымъ заголовкомъ ипр. || *бланкомъ* называютъ также *бланковый билетъ* съ передаточною надписью хозяина, по которому всякій можетъ получить деньги. || *Бланкъ*, въ иностр. торг. чисто отбѣленная пряжа. || *Бланкетъ*, въ иностр. торг. высокое бѣлое французское вино; || торг. французская сода, натръ. *Бланке́тъ чрнмр.* крошечный бычокъ, рыбка Gobius pellucidus. **Бла́нковый, бланке́тный**, относящійся до бланка. *Бла́нковая надпись.*

[**Бласла́, бласлови́ть** см. *благословить*].

[**Бласловлёный** см. *благословленный*].

Блебета́ть *зап.* лепетать, мямлить; болтать пустяки, зря.

Блева́ть, [наст. вр. ед. 1. **блюю́**, 3. **блюётъ**,] **блевну́ть, блёвывать**, быть одержиму рвотой, *прм.* га́довать; *онъ блюётъ*, его гадуетъ, рветъ, вырвало, его скинуло съ души; шуточно: сдѣлалъ францъ-хера́усъ [или фри́дрихъ-хера́усъ]. (Русскій солдатъ, по предложенію австрійскаго [или прусскаго], выпилъ за здоровье его государя, а тотъ отказался пить за здоровье Рускаго Царя; коли такъ, сказалъ первый, такъ *Францъ* [или *Фридрихъ*] *марширъ хера́усъ*, и запустилъ два пальца въ глотку). **Блева́ніе** ср., **блёвъ** м. скидка изъ желудка ртомъ, рвота. *Не ѣвши блюетъ, а что выблюетъ, опять убираетъ*, песочница. **Блево́та** ж. продолжительная тошнота, повторяющаяся рвота. **Блево́тина**, что извержено, выкинуто изъ желудка рвотой. **Блева́чъ** [род. **—ача́**] м., **блева́ка, блёва** об. кто часто блюетъ; такъ иногда обзываютъ кита и верблюда. **Блёвка** ж. приманка, привада для рыбы; кормъ, бросаемый для нея въ воду; отравленый куклеванцемъ кормъ, отъ котораго рыба дѣлается бѣшенкою, верховодкой. *Идетъ рыба на блёвку, идетъ и на блёсну.*

[**Блёдый** см. *блѣдный*].

[**Блёжникъ** м. *каз.* блядунъ, развратникъ. Ср. *блядь*].

Блези́ръ м. фрнц. *Сдѣлать что для блезиру*, отъ нечего дѣлать, ради забавы, шутки. || Печники зовутъ *блезиромъ* одно *зеркало* голандской печи, одинъ бокъ ея, складенный подъ-лицо (вгладь) со стѣной, тогда какъ самая печь и топка ея въ другой комнатѣ.

[**Блека́во**, блѣдно *твер.* Оп.].

Блёкнуть, вянутъ, сохнуть, клёкнуть, лишаться свѣжести, жизненныхъ соковъ, мереть; || блѣднѣть, линять, выцвѣтать. *Трава́ и цвѣты блекнутъ. Лицо блекнетъ, такъ и кудри сѣкутся. Этотъ цвѣтъ* (краска) *въ шелку скоро блекнетъ.* **Блёклый**, хилый, поблёкшій, вялый, сухой; линялый, потерявшій яркость, живость цвѣта. **Блёклая руда** горн. Fahlerz, мѣдная руда съ сурьмой либо мышьякомъ, серебромъ и желѣзомъ. **Блека́вый** *твр. пск.* блѣдноватый, свѣтлый мастью, безцвѣтный, полинялый. **Блёклость** ж. вялость; блѣдность.

Блекота́ть *юж. и запд.* блея́ть, бекать, кричать козой или овцой; || *твр.* пустословить, пустобаить, говорить вздоръ. **Блекота́** ж., **блёкотъ** м. овечья повальная болѣзнь || *Блекота́* и *блёкотъ*, ядовитое, одуряющее растеніе, белена, *вят.* зубникъ, Hyoscyamus niger (ошибоч. дягиль и коровникъ); || Conium maculatum, большой-омегъ, болиголовъ, головоломъ, вонючка, дегтярка (ошибоч. борецъ, приградъ, мордовникъ), вяха, веха, мутникъ, дикая-петрушка. **Блеко́тный**, относящійся къ блекотѣ или къ блекоту. **Блеко́тникъ** м. растеніе Gluta?

Бле́нда ж. горн. обманка; ископаемое это весьма похоже на руду, на рудный блескъ.

Бле́ндунгъ м. воен. амбразурный заслонъ, щитъ въ бойницѣ отъ непріятельскихъ ружейныхъ пуль.

Блеса́? *арх.* щебень, битый камень. Ср. *блестѣть.*

[**Блесвя́къ, блесёнка, бле́сить, блеска́вица, блёскаться** см. *блестѣть*].

[***Блескъ** см. *блестѣ́ть*].

[**Блесн-, блесовн-, блёсоть** см. *блестѣть*].

Блестѣ́ть, блесну́ть, источать либо отражать яркій свѣтъ; поражать зрѣніе зеркальною гладью; свѣтиться, отсвѣчивать, играть лучами, горѣть свѣтомъ, лоскомъ, лосниться. *Звѣзды блестятъ; кошачьи глаза блестятъ, гнилушка блеститъ*, лучше *свѣтитъ*, или *— ся. Огонекъ блеснулъ и скрылся. *Люди разоряются, чтобы разъ другой блеснуть въ свѣтѣ. Не все золото, что блеститъ. Золото и въ грязи блеститъ (знать). На солнышкѣ и плевокъ блеститъ.* **Блестѣ́ніе** ср. длит. **Блескъ** м. об. яркое сосредоточеніе или отраженіе свѣта; блистаніе, сіяніе. || Нѣкоторыя руды называются *блескомъ: желѣзный, свинцовый блескъ.* || *Великолѣпіе, пышность, красота, убранство. *Много блеска было на этомъ праздникѣ.* **Блеста́**, кольцо, вдѣланное въ металическую доску и прибитое къ воротамъ. (Наум.) **Блёстка, —точка**, употребляемая въ золотошвейныхъ работахъ сплощеная про́низь. *Разсыпать блестки*, пускать пыль въ глаза́. *Не всякая блестка золото. *Это все мишура, все блестки*, внѣшній блескъ. **Блёстковый** и **блёсточный**, относящійся къ блесткамъ; **блёсточникъ**, дѣлающій блестки, торгующій ими. **Блесте́цъ** м. растеніе Perdicium; || Phalaris. **Блести́ха** ж. растеніе Aegle? **Блестя́къ, блестня́къ** [род. **—ака́**] м. ископаемое Micarelle? || Перевод. насѣкомое Phrysis? Chrysis? **Блиста́ть, блесну́ть**, издавать яркій блескъ, сильно блестѣть или сіять, сверкать, разливать вокругъ (изъ) себя свѣтъ лучами. *Одинъ блеститъ какъ мишура, другой блеститъ какъ солнце.* **Блиста́ніе**, состояніе блистающаго, изливъ блеска, сверканіе. **Блиста́тельный**, сіяющій, сверкающій, блистающій, блестящій; обдающій свѣтомъ или блескомъ своимъ. || *Великолѣпный, роскошный, поражающій величіемъ своимъ и красотою; || *о дѣлѣ, поступкѣ, подвигѣ: необычайно важный послѣдствіями, удачный, успѣшный, молодеческій. Турецкому правительству присвоенъ по-

чотъ *блистательной порты.* **Блиста́тельность**, блескъ, свойство блистательнаго. **Блиста́вица** ж. стар., **блеска́вица** *смл. вор.*, **блиска́вка** *нрс.* молнія, особенно безъ грома, зарнйца. || *Блиста́вица* стар. комета. **Блиста́лка** ж. растеніе Stible? **Блещáти** црк. блистать, блестѣть. **Блесна́, блесёнка** ж. оловянная рыбка вмѣсто наживы, съ крючкомъ или съ удочкою, для ловли щукъ, бѣлорыбицы, окуней. || *влд.* обручъ съ сѣткою, обитый бѣлою жестью: рыбакъ прорубаетъ ледъ, поставивъ надъ прорубомъ, для затина отъ свѣта, шалашъ изъ хвои, и опускаетъ на бичевкѣ *блесну;* наростясь, рыба перекатывается черезъ обручъ, трется объ него, призываемая блескомъ, а рыбакъ подсѣкаетъ ее кошелемъ и вытаскиваетъ. *Идетъ рыба на блёвку, идетъ и на блёсну.* || Фольга, подложка, подкладка подъ каменья въ перстняхъ ипр. **Блесни́ть**, обдавать, или поражать блескомъ (нѣм. blenden), слѣпить, ослѣплять. *На ярко цвѣтной бумагѣ писать тяжело, блеснитъ. Поблесни зеркаломъ,* сдѣлай зайчика, наведи свѣтлый блескъ. *Вешній снѣгъ блеснитъ,* глазамъ больно. || *Блеснить рыбу,* приманивать ее блескомъ блесны, рыбкою или обручемъ, ловить на блесну, блесною. *Не* **блесни́тся** *нонѣче рыба,* не ловится, не идетъ на блесну. **Блесне́ніе** ср. дѣйст. по знач. гл. **Блёсна** ср. мн. (нѣм. Flimmerorgane) свѣтящіяся въ потьмахъ части или снарядцы нѣкоторыхъ животныхъ, особ. мякотныхъ, слизняковъ (mollusca). **Блесвя́гъ, блёсовникъ** м. *арх.* всякій дорогой камень, самоцвѣтный или алмазъ. **Блесно́й, блесовно́й** *арх.* искряный, искрометный, играющій огнемъ, отливомъ. **Бле́сить, блёскаться?** *арх.* искриться, горѣть, играть яркимъ бле́скомъ. **Блёсоть** ж. жемчугъ розсыпью, ненизаный; **блесо́вка** ж. нитка, ряска жемчуга, а иногда и другихъ бусъ, кораловъ, стекляруса.

[**Блехли́вый** см. 1. *брехáть*].

[**Блещáти** см. *блестьть*].

Бле́я́ть, блекотать, ревѣть по-овечьему, по-козьему; **бле́я́ніе** ср. крикъ, ревъ этотъ или сходный съ нимъ.

[**Бли́жникъ, ближнич-, бли́жній, бли́жность** см. *близкій*].

Бли́зкій или **бли́зостный**, недальній, недалекій, неотдаленный, находящійся въ небольшомъ, въ маломъ разстояніи пространства или времени; || о человѣкѣ, имѣющій доступъ къ кому, довѣренный; коротко знакомый, дружный или состоящій въ родствѣ. *Онъ намъ близкій сосѣдъ. Розстани наши бли́зки, прости. Они близкіе люди,* пріятели, родные. *Близкая родня: на одномъ солнышкѣ онучи сушили. Близкая родня: наша Марина вашей Катеринѣ двоюродная Прасковья.* **Бли́зко** умал. **близе́нько, близе́нечко, близёхонько**, *смл.* **близю́тко**, стар. и *тмб.* **близу́** нар. недалеко, недалече; сумежно, около, подлѣ, возлѣ, употрбл. также вм. прдл. близъ: *Онъ живетъ близко отъ насъ* или *близко насъ. Дѣло близко конца. Близко время пашни. Подойди поближе, да поклонись пониже. Рубаха къ тѣлу близка, а подоплека ближе (а смерть ближе). Мойся бѣленько: гости близенько. Бей челомъ ниже: до́-неба высоко, до лица́ земли́ ближе. Положи далеко, возьмешь близко,* т. е. спрячь. *Дальше положишь — ближе возьмешь. Часъ отъ часу къ смерти ближе, а отъ спасенья дальше. Далече до близка. Вода-то и близко, да ходить склизко. Близко видать, да далече мигать,* идти. *Ближняя халяпка лучше дальней хваленки. Ближняя соломка лучше дальняго сѣнца. Всякъ самъ себѣ ближе.* **Близкова́то** нар. слишкомъ, черезчуръ близко. **Бли́зкость, бли́зость, бли́жность, бли́зность, близина́, близь** ж. состояніе близкаго, недальность, неотдаленность; смежность, сосѣдство. *Это такая близь* или *такая близина́, что не стоитъ и на дрожки садиться. Онъ живетъ по ближности, по близости. Бли́зость платежнаго срока меня безпокоитъ.* **Бли́жній**, близкій, недалекій. *Мы ближняя родня: моя бабушка шла пѣшк изъ Царскаго Села, на ней сарафанъ горѣлъ, а твой дѣдушка подошолъ, да руки погрѣлъ. Ближняя собака скорѣе укуситъ.* || Ближайшій: *зайду по пути въ ближнюю деревню.* **Бли́жній** м. стар. придворный санъ; комнатный, что нынѣ камеръ-: *Ближній боярин, — окольничій.* || Всякій человѣкъ въ отношеніи къ другому: *всѣ люди другъ другу ближніе. Степени ближняго:* все человѣчество, отечество, общество, родные, добрые люди, а затѣмъ и всѣ прочіе. **Бли́жникъ, близбкъ** м. стар., **близбчъ** *(близбцъ) нвг. твр.* родственникъ, свойственникъ, сватъ, женин родня; **близо́чество** ср. родство, свойство́, сватовство. **Близня́къ** [род. —яка́], **бли́жникъ** м. *рлз.* сосѣдъ, товарищъ, другъ, пріятель; || родня, сводный братъ. **Близне́цъ** [род. —ецá] м. или **близня́, близня́тко** ср. двойнишникъ, двое́шникъ, одинъ изъ двойней, изъ близнецовъ; **близнецы́, близня́та** мн. соутробники, двойни, двое́шники, двойни́шники; двое младенцевъ, выношенныхъ и рожденныхъ матерью вмѣстѣ; || одно изъ 12-ти созвѣздій солнопутья, самый знакъ его и знакъ мѣсяца мая: два младенца, или знакъ Ц. || *Близня́та,* яйца, ядра, шулята. *Близнятъ вар.* горшокъ, состоящій изъ двухъ отдѣленій, на соединеніи которыхъ стоитъ ручка (Наум.). **Близня́тка** ж. растеніе Didymandra? **Бли́зить** что, сближать одну вещь съ другою, класть, ставить, сводить вмѣстѣ. **Близѣть, бли́зиться,** приближаться, сближаться, подходить близко; быть приближаемому. *Не близь свѣчи къ зеркалу. Кто-то въ потьмахъ близится. Пасха близится, близъетъ. Желѣзянка сблизила столицы. Приблизь ко мнѣ столъ. Мы послѣ ссоры опять сблизились. Приблизясь на сотню шаговъ, стрѣляй.* **Бли́жничать** *нж.* у кого, около кого, при комъ, прислуживаться изъ видовъ, навязываться, льстить, подлнпать, добиваться чего лестью, происками, искательствомъ. **Близлежа́щій**, сосѣдній, сосѣдственный, смежный, ближній. **Близору́кій, близо ру́чный, близоро́чный**, у кого короткое зрѣніе, кто видитъ только накороткѣ, **бли́зый, бйзый, щу́рый.** *Близорукъ: черезъ хльбъ да за пирогъ.* || *Близору́кимъ въ сиб.* зовутъ дерзкаго волокиту. **Близору́кость, —ру́чность** ж. свойство близорукаго; недостатокъ зрѣнія, когда человѣкъ видитъ ясно только весьма близкіе предметы, читаетъ ближе чѣмъ въ шести вершкахъ отъ глаза, и для поправки зрѣнія требуетъ по́лыхъ

очковъ. **Бли́зъ, близь** прдл., управляющій род. надежомъ и означающій близость, близкое разстояніе, въ пространствѣ или во времени; по близости, подлѣ, возлѣ, недалеко, около, обо́полъ; слитно сохраняетъ то же значеніе. *Усадьба близъ рѣчки. Пень близь дороги. Близь года не видалъ его.* **Близлежа́щая** *деревня.* **Близтеку́щій** *ручей.*

Близна́ ж. црк. стар. морщина, рубецъ на тѣлѣ отъ раны или язвы; || *близна́* или **бли́зни** мн. огрѣхъ при тканьѣ: двѣ нитки основы, пущенныя ошибкой сряду, на лицо или изнанку ткани. *Поглѣди по берду, не будетъ ли близёнъ,* знай свое дѣло, заботься о своемъ дѣлѣ.

[**Близне́цъ, близнецы́, бли́зность, близня́, близнят-, близо́къ, близоро́чный, близоруко-, близоруч-, близост-, близо́чъ** (**близоцъ**), **близтеку́щій, близу́, бли́зъ, бли́зый, близь, близѣть** см. *близкій*].

[**Бликота́ть,** звенѣть чѣмъ либо, брякать. *кур.* Опд.].

Бликъ м. съ нѣм. живоп. яркій свѣтъ, напосимый на тѣ точки картины, которыя такъ освѣщены, что блестятъ; блестки, игра, жары́, инкпс. отжи́вка; || горн. серебро въ слиткѣ, очищенное отъ свинца, съ которымъ соединено бываетъ въ рудѣ. *Бли́ковое серебро,* очищенное въ плавкѣ. **Бликова́ть,** наноситъ кистью яркій свѣтъ, игру, класть жары́, отживлять образъ, картину; || играть радужными цвѣтами, какъ чистое серебро въ плавкѣ. **Бликова́ніе** ср. или **блико́вка** ж. дѣйств. и сост. по знач. гл.

Блинда ж. [обыкн. мн. **бли́нды**] фрнц. воен. родъ щита, для прикрытія въ прикопахъ, траншеяхъ. **Блинда́жъ** м. воен. землянка или навѣсъ, покрытые толстымъ слоемъ земли, для защиты отъ бомбъ. **Блиндова́ть** [**блиндирова́ть**] *укрѣпленіе,* устроить при немъ блиндажи, землянки съ насыпями. *Блиндо́ванное укрѣпленіе,* крытое, съ блиндажами.

Блиндъ м. морс. вышедшій нынѣ изъ употребленія парусъ на **блиндарѣ́ѣ,** на нижнемъ реѣ бушприта, называемомъ *въ Арх.* **блинде́рка.**

Блинъ м. родъ хлѣбеннаго изъ жидко растворенаго тѣста, поджареннаго лепешкой на сковородѣ. *Блины, блинки, блинцы́ и блино́чки,* которыми обычно празднуется наша масляна, пекутся съ безконечнымъ разнообразіемъ: пшеничные, ячные, овсяные, гречневые, изъ прѣснаго или кислаго тѣста. *Безъ блина не масляна, безъ пирога не имянинникъ. Блинъ брюху не порча. Блинъ не клинъ, брюха не расколетъ. Первый блинъ да комомъ,* говорится о неудачной попыткѣ. *Не подбивай клинъ подъ овсянъ блинъ: поджарится, и самъ свалится. Какъ блины со сковороды,* наподхватъ. *По семи молодцовъ на овсяный блинъ. Черезъ семьдесятъ мошекъ хватилъ (разорвалъ) одинъ блинъ,* дразнятъ кутейниковъ. *Захотѣлъ у собаки блиновъ: и растворомъ вылакаетъ. Надолго собакѣ блинъ,* только разъ глонуть. *Кому чинъ, кому блинъ, а кому и клинъ. Вретъ, что блины печетъ: только шипитъ. Отложи эти блины до другого дня. Отъ ѣли губы блиномъ обвисли. Продалъ душу ни за овсяный блинъ. Тотъ же блинъ, да подмазанъ,* старыя вѣсти. *Съ колокольни отца блиномъ убилъ,* изъ сказки. *Тетушка Варвара, меня матушка послала: дай сковороды, да сковородничка, мучки да подмазочки; вода въ печи, хочетъ блины печи. Скоро блины пекутъ,* отвѣтъ погонялѣ. *Это — не блинъ испечь. Не блинъ, не испечешь. Не хожу я въ міръ по всякій блинъ,* дома есть. *Блинъ съѣшь, а два вымечешь,* говор. жадному. *Блинами промышлять, лепешками покрыть,* избу. *Отойди, не до тебя, тутъ блины погорятъ. Блиномъ масляннымъ въ ротъ льзетъ, льститъ. Что блинъ по маслу. Любитъ попъ блинъ — да и тѣлъ бы одинъ. Не радъ и блину, какъ кирпичомъ въ спину. Не корми блиномъ, напой прежде водой. Мужикъ одними горячими блиновъ не наѣстся:* онъ ѣстъ ихъ, завернувъ ломоть хлѣба въ блинъ. *Гдѣ блины, тутъ и мы; гдѣ аладьи, тамъ и ладно. Блинъ добро не одинъ. Въ одинъ блинъ ломоть завернуть. Берега круты, рыба безъ костей, вода дорога?* блины. *Что на́ сковороду наливаютъ да вчетверо сгибаютъ?* блины. *Пльшь идетъ на гору, пльшь идетъ подъ гору, пльшь съ пльшью встрѣтится, пльшь пльшь молвитъ: ты пльшь, я пльшь, на пльшь капнешь, пльшь задерешь, да другую наведешь;* печеніе блиновъ. *Дѣло блинъ блиномъ вышло,* неудачно. *Звать кого на блины́,* на завтракъ или на обѣдъ, на пирогъ. *Блинами* поминаютъ покойника и празднуютъ свадьбу; *блины́* называется столъ у родителей молодой на другой день свадьбы. *Житье блинамъ на поминкахъ,* гдѣ они подаются впередъ, а на свадьбѣ послѣ всего. *Блино́къ, арх. вор.* **бли́нчикъ,** тарелка, чугунный кружокъ, которымъ кутается труба или вьюшка, подъ колпакомъ. **Бли́нный,** относящійся къ блинамъ. *Бли́нный столъ, см. большой столъ.* **—ая** *недѣля пск.* масляна. **Бли́нчатый,** составленный изъ блиновъ, прм. пирогъ; || похожій на блинъ, на лепешку. **Бли́нникъ** м. **—ница** ж. промышляющій печеніемъ и продажей блиновъ; охотникъ, лакомый до блиновъ; *За неимѣніемъ маркитанта служитъ и блинникъ. Весь въ масль, какъ блинникъ. Кислая блинница,* плаксивый ребенокъ. || **Бли́нница** свдб. дѣвушка, приходящая къ молодой, на другой день свадьбы, съ блинами. || Масляна. || **Бли́нникъ,** родъ круглаго пирога, который начиненъ блинами, пересыпанными яйцами и кашей. Жителей г. Ишима дразнятъ *блинниками,* за поддѣлку ими встарь ассигнацій. **Бли́нная, бли́ння** ж. блинный курень, изба, балаганъ, гдѣ пекутъ и продаютъ блины. **Бли́нничать,** промышлять блинами, печь и продавать ихъ. **Бли́нщина** ж. пора блиновъ, масляна, сырная, блинная недѣля. **Блинохва́тъ,** бранно, кутейникъ, поповичъ.

[**Блиска́вица** ж. молнія безъ грома, зарница. *смол.* Оп.].

[**Блиска́вка** см. *блестѣть*].

[**Блиста́вица, блиста́лка, блиста́ніе, блиста́тель-, блиста́ть** см. *блестѣть*].

Бли́цы ж. мн. **бли́чки,** ед. *блинка, бли́чина нвг. пск.,* грибы, губы *зап. Идти въ бли́цы,* по грибы. **Бли́чный** *пирогъ, —разсоль.* **Бли́чникъ** м., **—ница** ж. кто ходитъ по грибы, промышляетъ грибами; грибовщикъ. || *Бли́чникъ,* грибной пирогъ. [**Блично́й,** изобилующій грибами. *пск.* Опд. **Бли́чно,** много блицъ. *пск.* Опд.].

[**Блогоуро́дливый, калѣка,** изломанный, уродливый и больной, въ постоянной плескѣ, трясущійся. *вят.*].

[* **Блока́да** см. *блокирова́ть*].

[**Блока́рня, блока́рь** см. *блокъ*].

[**Блокбатаре́я, блокга́узъ** см. *блокировать*].

Блокирова́ть *крѣпость, гавань, берегъ,* воен. облагать, облегать, осаждать, оцѣплять, обнимать войскомъ съ суши или съ моря, лишая всякаго сообщенія; **—ся**, быть облагаему, осаждаему. **Блокирова́ніе** ср. дл. **блокиро́вка, блока́да** ж. об. дѣйст. по гл., осада, осажденіе, обложеніе, облежаніе, оцѣпъ, оцѣпленіе, окруженіе, охватъ, отрѣзъ. **Блокбатаре́я** ж. деревянная на каткáхъ, малупгрб. || плавучая на плотахъ, судахъ. **Блокга́узъ** м. нѣм. прочное строеніе для замкнутой обороны, съ бойницами; бойница, городокъ, заса́дникъ. **Блóкшипъ, блокши́ф(в)ъ** м. разснащенный, ветхій корабль, поставленный въ гавани, подъ складъ, подъ казарму или подобное помѣщеніе.

[**Блоковщи́къ, блóковый, блóковая** см. *блокъ*].

[**Блóкшипъ, блокши́ф(в)ъ** см. *блокировáть*].

Блокъ м. морс. кали́тка, векша, ве́кошка; колодка съ проемомъ и каточкомъ; двѣ деревянныя *щеки*, между коими вставленъ на оси *(нагель)* кружокъ, като́чекъ, а́юшка *(шкивъ)* съ пазомъ *(кипъ)* по ребру, для тяги черезъ него снасти, веревки. || Въ нашемъ быту также зовутъ *блокомъ* каточекъ, вставленный на оси въ косякъ или стойку. *Блоки* бываютъ *одношки́вные, двушки́вные* ипр. *Остроплёный бл.*, оплетенный, обогнутый *стропомъ*, мóчкою, для укрѣпы. *Гакаблокъ*, переносный, съ крюкомъ, для закладки за *рымъ* (кольцо) или *обухъ* (проушину). *Блокъ со свитнемъ, съ хвостомъ*, для закладки обвоемъ. *Канифас-* или *кашбаксблокъ*, окованный и съ прорѣзанною щекою, для вкладки снасти срединою, безъ продёвки конца. *Катблокъ*, для подъема якоря на кранбалъ, для взятія якоря на катъ. Вообще, блоки принимаютъ названія своихъ снастей: *марса-фалъ-блокъ, грот-марса-брасъ-блокъ* ипр. Изъ двухъ блоковъ (обычно одношкивнаго и двушкивнаго) снуются *тали*, бѣги, тяга. || Принимая произвольно чужія слова́, у насъ иногда говорятъ *блокъ* въ знач. большого каменнаго отломка; это каменище, кабанъ, отесокъ (если отесанъ), толща, брусúще, а деревянный: кряжъ, стулъ, чурбанъ, обрубокъ, отрубокъ, притесокъ. || Въ сахарн. произв. стулъ, столъ на чурбанѣ, на стоялѣ, гдѣ сахаръ выбивается изъ льяка́, изъ формы. **Блока́рь, блóчникъ, блоковщи́къ** м. или **блóковый** *мастеръ*, ве́кошникъ, калитчикъ. **Блóчный** *шкивъ*, а́юшка, катокъ. **Блóковая, блока́рня** ж. мастерская, гдѣ работаютъ блоки, кали́точная, векошная.

Блона́ ж. **болона́**, ярс. ср., (отъ *оболока́ть;* см. также *блóкъ*) вообще, оболочка, наволока, перепонка, все, что одѣваетъ, облегаетъ. || Плена, пузырь или соро́чка, въ которой плодъ лежитъ въ утробѣ, и иногда въ этой же *блонѣ* родится. || Діафрагма, грудобрюшная преграда (!), гусаковая перепонка, подреберная *блона*, гусачиха. || Расплывшійся наростъ, онухоль; желвакъ; || кила, грыжа, || шишковатый наростъ на деревѣ, особ. на березѣ; на́плавъ, выплавокъ, на́порть, свиль, капъ, свилеватая корельская-береза; || голова палицы, балда, набалдашникъ, шишковатый конецъ дубинки, закомелокъ. *Худое дерево растетъ въ сукъ да въ бóлону, а худой человѣкъ въ волосъ (въ брюхо) да въ бороду.*

Блонь, бóлонь, блóнка ж. оболонь, бѣль; молодые, внѣшніе, не вполнѣ ещо одеревенѣвшіе слои всякаго дерева; рыхлые наружные слои лѣсины, бревна; *блонь* гніюча и стесывается при всѣхъ подѣлкахъ. || Верхній и негодный въ дѣло слой моржевого, слоновьяго и мамонтоваго клыка; || мѣстами *блóнью* называютъ мезгу, мезгóвину, древесное подкорье, когда оно не обращается въ лубъ, молодые же слои дерева зовутъ *заóлонью, заболóнкомъ*. || *Бóлонь во-сиб.* брюшная часть говядины, брюшное, топкое, худое мясо; бочка́ и нижнія части завитка (см. *говядо*). **Блóнокъ, болóнокъ**, оболóнокъ, крайняя доска отъ бревна, заóлонка, краюха, обáполокъ, горбыль, горбушка, налóбокъ. **Болóнка** ж. оболóнка *пск. смл. кур. орл.* вóлокъ, волоковой или задвижной ставень волоковаго оконца; || приставной зимній ставень для тепла, иногда обитый войлокомъ; щитъ, заслонъ; || оконный переплетъ со стеклами; стекло оконное, окончина. *Изба костяная, болóночки самоцвѣтныя,* голова и глаза. **Блóнье, болóнье** ср. стар. ближайшая окружность гóрода; предмѣстье, слобода, околица, обáполье. || *Болóнье зап.* низменная луговая равнина у рѣки или озера; || выгонъ, толока, поскотина. **Блонóвый** *баулъ*, каповый, изъ свили сдѣланный. **Блóнúстый, блонáстый**, толстоблонный, на чомъ много блони, негодныхъ въ дѣло слоевъ; || слоистый, кожистый, перепончатый. [**Болóнистый**, *о мѣсѣ:* имѣющій большую болонь. *Арх.* Опд.]. **Блóнный**, среднее между *блоновый* и *блонистый* и то и др.; **блóнчатый**, блонастый, на блонь похожій, пленастый. **Блонéть**, покрываться блонью, обрастать ею; обращаться въ блонь. *Мезга блонѣетъ;* ежегодно слой сочной мезги деревенѣетъ, и это ростъ дерева въ толщину.

Блóнда ж. или **блóнды** мн. фрн. шолковое кружево. **Блóндовая** *косыночка.* **Блóндочникъ** м. **—ница** ж. блондовый ткачъ, кружевница; || торгующій этимъ товаромъ.

Блонди́нъ м., **—нка** ж. фрн. свѣтловолóсый, свѣтлорусый, бѣлявый, шуточ. бѣлобрысый; у свѣтлорусаго сѣрые или голубые глаза́ (рѣже каріе) и бѣлая кожа. Противоп. *брюнéтъ, темноволóсый, темнорусый; черноволóсый* или *чернокудрый, чернорусый, смуглый, чернявый,* обычно съ карими или чорными глазами.

[**Блóндовый, блóндочникъ, —ица, блóнды** см. *блóнда*].

Блóнúстый, блóнка, [**блóнный, блонóвый, блóнокъ, блóнчатый**], **блонь,** [**блóнье, блонéть**] см. *блона́*.

Блоха́ ж. чужеядное насѣкомое Pulex irritans. || *Земляная блоха* или *песочная*, другой видъ, водится въ восточныхъ степяхъ нашихъ, особ. близъ навоза, и нападаетъ во множествѣ на человѣка и на скотину; || зовутъ такъ и шу́стрика, блоху или вошь капустную. || *Блоха водяная*, прыгунъ, маленькое насѣкомое изъ сем. раковъ. *Промежъ жизни и смерти и блошка не проскочитъ. Попала собакѣ блоха на́ зубъ. Ищи, какъ собака блохъ ищетъ*, т. е. перебирай по шерстинкѣ. *Блоха проскочила, столъ повалила. Я тебѣ посажу блошку за ушко,* сдѣлаю что либо на зло. *Поса-*

дили блоху за ухо, да и чесаться не велятъ. У всякаго своя блошка, своя вошка, своя забота. Въ немъ много блохъ. Охъ-охъ, много въ тебѣ блохъ, много шалостей. *Я изъ тебя повыбью блохъ. Не укусывала тебя своя блоха,* или *своя вошь,* не видалъ ты еще горя, нужи. *Изняла блошка, да вошка, да третья мошка. Торопомъ только блохъ ловить. Скоро блохъ ловятъ,* отвѣтъ торопливому. *На вѣтру хорошо блохъ ловить,* смирны. *Прытка́ (бойка́) блоха, да и та ино въ пальцахъ вязнетъ. Увертливъ, что блоха. За блохой да за зайцемъ не поспѣешь. Изъ собаки блохъ не выколотишь. Собака въ собольей шубѣ блохъ ищетъ. Въ чужой сорочкѣ блохъ искать,* заботиться о чужомъ дѣлѣ. *Доловъ, что блохъ—не оберешься. Изъ блохи голенище кроитъ,* не въ мѣру скупъ. *Изъ блохи слона сдѣлали,* преувеличили дѣло. *Кабы вошку въ сошку* (соху), *а блошку въ борону, такъ бы много напахалъ. Блошка куснетъ, и то зудитъ; а отъ мошки — волдыри. Мала блошка, да колодой ворочаетъ. Не плоха и блоха. Не велička блошка, а спать не даетъ. Блоха блоху не ѣстъ. Купить, что вошь убить; продать — что блоху поймать. Блошка по саду гуля́ла, вошка кланялась, да блошка чванилась.* **Блóшка** умал. || раст. Portulaca, портулакъ, **Блоши́ныя** или **блóшкины** *ножки.* [**Блошно́й** или **блóшный** прилаг.]. Платье **блошно́го** *цвѣта. Блошная-трава,* Polygonum persicaria, почечуйникъ, горчакъ, рдестъ. **Блоши́стая, блошни́стая, блошли́вая** *сторона;—собака.* **Блошнóе** *сѣмя,* Plantago psyllium. **Блошни́къ** м. раст. папоротникъ, папоротъ, коточижникъ, кочедыжникъ, купородъ? Polypodium Filex mas; || растеніе Inula conyza, богатинка, богатница, комарникъ. || *Блошника́мы* сибиряки зовутъ великорусовъ, потому что въ Сибири нѣтъ блохъ. **Блошни́ца** ж. мѣсто, гдѣ водятся блохи, притонъ имъ; || ночная женская рубашка; || арестантская въ полиціи, чорная, сибирка, каменный мѣшокъ. || Раст. Erigeron acris, пушки, богатинка. E. droebachensis, бѣло́къ, горлянка, железянка, бѣлоцвѣтка. || Раст. Origanum vulgare, души́ца, ду́шка, душмянка, синявка, дрокъ? ладонка, лѣсная-мята, зеновка, материнка. *Блошница раменная,* Stachys palustris, чернозябенникъ, колютикъ, гуголь? чорный-жабрей, колосница. **Блошня́къ** (род. —**яка́**] м. раст. Scolymus? **Блощи́чникъ**? м. раст. Flagellaria. **Блохого́нка, блохо́вникъ,** раст. Mentha pulegium. **Блохомóръ** м. **блóшья-смерть,** раст. Pyrethrum roseum, персидская или кавказская ромашка; блошная, клоповья трава́. **Блошни́ть** *комнаты,* пускать блохъ. *Собака только блошнитъ тутъ, наблошнила.* **—ся,** заблошпяться, набираться блохъ. *Наблошниться,* нашу́стриться (отъ *шустрикъ,* травяная блоха), натереться, наторѣть.

[**Блóчникъ, блóчный** см. *блокъ*].

[**Блошин-, блошк-, блошл-, блошн-, блóшья-смерть** см. *блоха́*].

Блуга́, блужа́ва, ж. *арх.* корова или овца, не привыкшая къ дому и всегда блуждающая. **Блугода́,** ж. *арх.* мѣсто въ лѣсу, гдѣ скотина **блужи́тъ** или **—ся,** плутаетъ, блуждаетъ самá-по-себѣ, или **блуга́вить,** блуждаетъ по напуску недобраго вѣдуна, и хозяинъ ищетъ ее по цѣлымъ днямъ.

Блудъ м. слово это, со всѣми производными своими, заключаетъ въ себѣ двоякій смыслъ; народный: уклоненіе отъ прямого пути, въ прямомъ и переносномъ смыслѣ; || церковный или книжный: относясь собственно къ незаконному, безбрачному сожитію, къ любодѣйству; посему слова этого лучше въ общежитіи избѣга́ть. **Блужда́ть и блуди́ть,** колобродить, скитаться, шататься; || бродить или ѣздить, сбившись съ дороги и не опознаваясь въ мѣстности, сбиться съ пути, блукать, плута́ть, пута́ть. *Блуждать* сохранило одно это значеніе, въ прям. и переносн. смыслѣ; *блудить,* напротивъ, въ народѣ: прокудить, колобродить, проказить, шалить, портить что изъ шалости, скрытно поѣдать съѣстное или причинять иной убытокъ, *юж. и запд.* шкодить; а на церквн. языкѣ: любодѣйствовать. *Гадъ гада блудитъ, гадъ и будетъ.* || *Отпадать отъ истинной вѣры, впадать въ расколъ или въ ересь. Лучше воротиться, чѣмъ* **блуди́ться,** блудить, блуждать, плутать. **Блужда́ніе** ср. дл., **блужде́ніе** окон., *блудъ* об. дѣйствіе по знач. гл. **Блу́дный,** любодѣйный; распутный, развратный; || *нравственно-блуждающій. Блудный сынъ — раннля мошла отцу. Притча о блудномъ сынѣ,* заблудшемъ на пути жизни. **Блудни́къ** [род. —**ика́**] м., **—ни́ца** ж. любодѣй, прелюбодѣй; || пакостникъ, проказникъ, прокудникъ, шаловливый. *Кошка эта такая блудни́ца, что ее нельзя пускать въ избу.* **Блудня́** об. *ниж.* **блу́день** м. *нвг.* шалунъ, баловникъ, пакостникъ; праздный, тунеядный человъ. **Блу́дни** ж. мн. шалости, проказы. **Блудя́га** об. шатунъ, бродяга. **Блудя́шка** ж. *твр.* игрушка, потѣшка, баб(в,л)у́шка. **Блудли́вый** *котъ,* пакостливый, шаловливый, прокудливый, склонный къ шалостямъ, проказамъ. *Языкъ блудливъ, что коза (что кошка). Блудливая свекровь и невѣсткѣ не вѣритъ. Блудливъ что кошка, а трусливъ что заяцъ.* **Блудли́вость** ж. свойство по прлг. **Блуди́лище** ср. домъ или притонъ разврата, распутства, [борде́ль]. **Блудоде́й** и друг. сложныя слова этого рода понятны безъ объясненій и непристойны. **Блуда́чій** *огонь,* бродячій, огненныя явленія въ воздухѣ; метеоръ; болотный огонекъ; по повѣрью, огонь надъ кладомъ. *Блудячая звѣзда,* планета, противоп. *неподвижная самосвѣтка.*

[**Блужа́ва** см. *блуга́*].

[**Блужда́ть, —а́ніе** см. *блудъ*].

Блу́за ж. франц. сѣтчатая сумочка, какихъ шесть подвѣшивается къ биліарду; лу́за. || Верхняя мужская одежда, покроемъ похожая на рубаху; сорóчка, кошуля; у насъ носятъ ее иногда въ дорогѣ, на охотѣ напр. **Блу́зникъ** м. названіе, данное у насъ чужеземной черни, особенно французской, которая обычно ходитъ въ блузахъ. **Блу́зовый, блу́зный,** къ блузѣ относящійся.

Блука́ть *нвг., кур., вор.* путать, блуждать, либо бродить, шататься. **Блу(ы)ка́ться** *нвг., пск., твр., тмб.,* **блуканя́ться** *смл.* блукать, шататься, бродяжить. **Блука́ла** об. **блука́ч(ш)ъ, блыку́нъ** *пск., тмб.* шатунъ, бродяга.

Блу́кнуть *пск.* стукнуть, брякнуть некстати. *Всъ спятъ, не блукни.*

Блу́шва? ж. *арх.* бѣлый (олений?) мохъ, идущій въ мѣсиво скоту; **блушавецъ**? м. связка, вязанка этого моха. **Блу́шить**? и **—ся**, покрывать, и покрываться или зарастать мохомъ.

Блыжья? ж. *пск.* мерзлая грязь по дорогѣ, гру́да, ко́лоть.

[**Блыка́ться** см. *блука́ть*].

Блыпи́ть *кал.* лгать, врать, брехать.

Блѣ́дный, блѣдо́й *арх.*, [**блѣдый**, *пск.* Опд.,] **блѣ́дый** стар. о цвѣтѣ, краскѣ, масти: свѣтлый, негустой, неяркій; и́збѣла, бѣле́сова́тый; || о свѣтящемся тѣлѣ: неяркій, несвѣтлый, тускловатый. *Блѣдноголубой, блѣдноа́лый; блѣднотѣ́лый. Блѣдное солнце взошло во мглѣ.* **Описаніе блѣдно*, слабо, вяло, безцвѣтно. *Что красёнь? жениться хочу. Что блѣденъ? да женился. Блѣденъ, какъ смерть.* **Блѣднёхонькій, —шеньній, блѣдны́мъ-блѣднёшенекъ**, совершенно блѣдный, весьма блѣдный; **блѣдновáтый**, нѣсколько, либо слишкомъ блѣдный. **Блѣднота́, блѣ́дность**, стар. **блѣ́дость**; **блѣдновáтость** ж. свойство, состояніе по прлг. *Дѣвичья блѣдность, — нѣмочь*, болѣзнь chlorosis. И на растенія иногда нападаетъ, при дурномъ уходѣ и недостаткѣ свѣта, болѣзнь *блѣдность*, правильнѣе *блѣднота́*. **Блѣдне́ть**, спада́ть съ краски, становиться блѣднымъ, терять живость, яркость цвѣта: выцвѣтать, линять; о краскѣ: сбѣгать. *Въ добромъ житьѣ краснѣютъ, въ худомъ блѣднѣютъ. Съ мелугу поблѣдньлъ какъ полотно.* **Блѣдня́къ** м. растеніе Ochrum? **Блѣдни́ца**? раст. Adoxa. **Блѣднотѣ́лка**? **блѣдня́вка** ж. растеніе Ochroma, переводн. **Блѣдну́ха** ж. одно изъ сорока́ названій лихорадки. **Блѣдны́шъ** м., **блѣдны́шка** об. хилый человѣкъ; блѣдный, слабый ребенокъ.

[**Блюдёмъ, блюде́ніе, блюди́, блюди́те** см. *блюсти́*].

Блю́до ср. большая, плоская чаша, родъ большой тарелки, круглой или продолговатой, обычно съ широкими краями и иногда съ крышкой. *Кто таскаетъ съ блюдъ, того и бьютъ. Хороша рыба на чужомъ блюдѣ. Былъ Елизаръ, да только блюдо облизалъ. Поросенокъ только на блюдѣ не хрюкнетъ. Наполеонъ чаялъ, что ему поднесутъ кремлевскіе ключи на золотомъ блюдѣ.* || Приспѣшное, яство, кушанье; пища, подаваемая на столъ. *За столомъ было двѣнадцать блюдъ или перемѣнъ. До французскихъ блюдъ я не охотникъ. За спесивымъ кумомъ не находишься съ блюдомъ*, поучая. *Тотъ же блинъ, да на блюдѣ (да подмазанъ)*, старыя вѣсти. || *Блю́дечко* умал. означаетъ обыкновенно чайное; || ботан. частица нѣкоторыхъ растеній, латинск. scutellum. *Блю́дце* умал. небольшое столовое блюдо. || Раковина Pateka. [**Блю́дечко**: *у меня вскорѣ блюдечко расшибётся,—разобьётся*, вскорѣ у меня будетъ мѣсячное]. **Блю́дникъ** м. прислужникъ за столомъ; || *кал.* свадебный чинъ: мальчикъ, ѣдущій въ поѣздѣ кучеромъ со свахой, которая ѣдетъ одна и въ одну лошадь; || *ниж.* большая деревянная чашка, плосковатая, въ родѣ тарелки; || *арх.* поставецъ, шкапчикъ или полочки для посуды, посудникъ. **Блю́дница**, прислужница за столомъ. *У насъ блюдницы хорошавочки.* || Мн. *орл.* сговоръ, обрученье, когда сваты и сватья пріѣзжаютъ съ блюдами, съ кушаньемъ. *У насъ завтра блюдницы.* **Блю́дный, блю́дечный**, относящійся къ блюду. **Блю́дистый, блю́дчатый, блюдова́тый**, похожій на блюдо, впалый, съ плоскими краями. **Блюдоли́зъ** м., **блюдоли́зница** или **блюдоли́зна** ж. кто облизываетъ блюда; прихлебатель, охотникъ до чужихъ обѣдовъ, гостéйникъ. **Блюдоли́зничать**, искать чужихъ обѣдовъ; объѣдаться на чужой счотъ; **—ничанье, —ничество** ср. дѣйст. по гл.

[**Блюётъ** см. *блева́ть*].

Блю́згать, блюзгота́ть *зап.* пустомелить, пустословить, врать пустяки.

Блюсти́ кого, что, соблюдать, хранить, оберегать, охранять, стеречь, беречь. **Блюди́те** *законы. Мы блюдёмъ барина своего.* **Блюди́** *хлѣба до обѣда, а слово до отвѣта. Блюди хлѣбъ на обѣдъ, а слово на (про) отвѣтъ. Блюди хлѣбъ про ѣду, а копѣйку про бѣду. Блюди одежу снову, а честь смолоду. Блюдите посты. Блюди рогожу, а шубу вши съѣли.* **—ся, —сь**, стеречься, оберегаться, остерегаться; || быть охраняему, оберегаему; быть соблюдаему, сохраняему; строго исполняться. **Блюде́ніе** ср. дѣйст. по гл. **Блюсти́тель** м., **блюсти́тельница** ж. блюдущій надъ собою или надъ другими; строгій исполнитель, хранитель какихъ-либо правилъ, закона, порядка; смотритель, стражъ, наблюдатель. **Блюсти́тельный**, къ надзору относящійся; || тщательно за чѣмъ наблюдающій, надзирающій; **—ность** ж. старательное и точное соблюденіе чего.

Блющъ, блю́щевый, правильнѣе *плющъ, —щевый*.

[**Блюю́** см. *блева́ть*].

Бляблá ж. *вят., орнб.* [**бля́бля** *оренб., пенз.* Оп.], заушина, оплеуха, пощочина, мордотрещина; **бля́бнуть** кого, ударить въ ухо.

[**Бля́бликъ** [?], и, ж. [?] яблоко. *тамб.* Опд.].

Бля́гирь, бля́гиль, бла́гирь м. малярная краска блѣдножолтаго цвѣта, свинцовая желть, искаж. нѣм. блейгельбъ.

[**Бля́дь** ж. публичная женщина, проститутка; вообще распутная женщина. **Бляду́нъ —уна́** м. развратникъ, распутный мужчина. **Бляду́нья** ж. ниже обыкновенной бляди, лахудра, плёха. **Бля́дскій, блядовскóй**, свойственный, присущій бляди. **Блядовствó** ср. любодѣяніе, распутная жизнь. **Блядова́ть**, предаваться блуду, любодѣйствовать. Ак. **Бля́дская трава́** раст. Aspidium filix mas. **Бля́дскіе оре́хи**, Pinus cambra, *сиб.* **Бля́дская строка́**, тип. (нѣм. Hurenzeile), неполная, коротенькая строчка, не умѣстившаяся внизу страницы или столбца и помѣщаемая поэтому вверху слѣдующей страницы или слѣдующаго столбца (пріемъ, избѣгаемый въ типографской практикѣ). Ак. Ср. *курва, блёжникъ*].

Бля́зикъ м. *каз. смб.* татарское занятье; *донс.* бази́лики.

Бля́ха ж. *нѣм.* кованая или катаная пластинка, металическій листокъ, жестяная накладка, луда́, щитокъ. *Извощичья бляха*, съ номеромъ; *ямская*, на шляпѣ, либо на груди, съ гербомъ; на сельскихъ сотскихъ *бляхи гербовыя.* || *Ярс.* оплеуха, пощочина. || **Бля́шна** *смол.* желѣзный листъ для печенья, про́тивень, сковорода. || Ботанич. слоистая кожица на шляпкѣ гриба, Lamella. **Бля́ш-**

ный, бля́шечный, бля́шковый, относ. къ бляхѣ. **Бля́шникъ, —шечникъ** м. работающій какія либо бляхи.

Бо со. ибо, потому что; употребит. въ церк., Малор., Бѣлор. и въ сосѣдствѣ. *Не дамъ, бо нѣтъ.* || Понукательное же, ну, да, *кур. вор. Иди бо, садись бо, скорѣй бо.*

Бо́а́ ж. нескл. величайшая на землѣ змѣя, Boa constrictor, не ядовитая, но поглащающая довольно большихъ животныхъ, даже людей, сокрушая напередъ кости ихъ обвоемъ. || Хвосты, мѣховая кишка, носимая женщинами на шеѣ.

Бо́ба́ бо́бка, бо́бушка ж. *новг. пск. твр.* дѣтская игрушка, *арх.* баба́шка, бавушка, *тмб.* балу́шка, *твр.* блуда́шка, *вор.* ца́ца, цацка, *пиж.* потѣшка, потѣша́лочка. || *кур.* дѣтская сорочка, рубашка. *А вотъ бо́баньку надѣнемъ новенькую.* [**Бо́бочникъ** м. игрокъ въ бо́бки. *пск. твер.* Опд. **Бо́бочный**, относящійся къ бобкамъ, игрушечный. *новг.* Оп.].

Бобёръ м. см. *бобръ*.

[**Бобина́, бобина́нина, —нинка, 1. бобина́нка** см. *бобъ*].

[2. **Бобина́нка** см. *бобинетъ*].

Бобинетъ м. фрн. кружевная бумажка, ткань. **Бобина́нка** ж. фрн. катушка швейной бумаги или нитокъ.

[**Бо́бка** см. *бо́ба*].

Бобки́ [, **бобков-, бобови́дный, бобови́на, бобо́ви́къ, бобо́вка,**] **бобо́вникъ** [, **бобовня́къ, бобо́вій, бобо́вый, бобо́къ, бобообра́зный**] см. *бобъ*.

[**Бо́бочникъ, бо́бочный** см. *бо́ба*].

Бобръ, бобёръ м., **бобри́ха** ж. два животныя разнородныя, изъ конхъ, для различія, лучше бы одного звать *бобръ*, другого *боберъ*, какъ иные и дѣлали: *рѣчной бобръ, бобръ строи́тель*, Castor Fiber, попадающійся нынѣ изрѣдка въ западныхъ губ. и въ Сибири, живетъ общинами въ Канадѣ; это строитель мазанокъ и плотинъ; *морской, камчатскій боберъ*, морская выдра (рѣчная, см. *выдра*), Lutra s. Enydris marina (некстати учеными названый *роккуномъ*; спотъ назыв. *ракунъ*; см. также *бабръ*), доставляющій дорого́й мѣхъ на воротники. Ихъ бьютъ курилы и алеуты въ морѣ стрѣлками съ бударокъ. *Убить бобра*, т. е. свинью замѣсть бобра, говорятъ о неудачѣ. *Каковъ бо́брикъ, бобёрчикъ? Дряннóй бобришка. Бобри́ща со свиньищу. Убить бобра — не видать добра;* переиначена: *не убить — не видать. Серебряный боберъ*, съ сѣдою, бѣлою остью. *У меня деньщикъ изъ бобра* (воротника) *съдой волосъ дергаетъ*, видя, что баринъ дергаетъ его изъ головы своей. *Отъ бобра бобренокъ, отъ свиньи поросенокъ. Около бобра не обобрать, а всего ободрать. Всѣ мужья добры, покупили женамъ бобры; а мой мужъ неуклюжъ: не́видаль, корову купилъ. Калязинцы свинью за бобра купили. Всѣ равны бобры, одинъ я соболекъ. Всѣ бобры добры́ до своихъ бобрятъ.* **Бобрёнокъ** м. молодой, дѣтеныш, *камч.* кошлокъ; годовалый боберъ, *камч.* ярецъ. **Бобро́вый** *воротникъ. Настя, Настенька, шубейка красненька: сама черноброва, опушка боброва. Бобровая струя*, Castoreum, аптечное снадобье, находимое у рѣчного бобра въ особой сумочкѣ, какъ *кабарювая струя* у кабарги. *Бобровый гонъ, —ые гоны*, ловли, мѣста́, гдѣ рѣчной бобръ водится и ловится; нѣкогда по всей Россіи, а нынѣ почти нигдѣ. **Бобро́вое** ср. стар. пошлина съ боброваго гона. **Бобри́ный**, бобровый. **Бобро́вина** ж. бобриное мясо. **Бобро́вка** ж. бобровая шапка. **Бобро́вникъ** м. стар. бобровый ловецъ; || раст. Spartium, **бобро́вникъ**; || раст. Menyanthes trifoliata, трефоль, **бобро́вица**, трилистникъ, троелистка, вахта, мѣсячникъ, стрѣла́, павунъ. || *Бобро́вникъ* также раст. Sarothamnus scoparius, дереза, железнякъ, жерновецъ. Назв. травъ: *желѣзлика, желѣзлякъ*, не отъ желѣза, а отъ желези́, какъ лѣкарство отъ горла, жабы (кромѣ *желѣзной травы*, рѣзухи и сказочной спрытравы). *Калязинцы бобров(ви)ки. свинью за бобра купили.*

Бобруя́нинъ м., **—я́нка** ж. житель и —ница города и уѣзда Бобруйска (Шейнъ).

Бобу́рка ж. бабурка, мѣсто въ русской печи, влѣво на шесткѣ, куда загребаютъ жаръ; загнетъ, загнивка, загнётка, жаротокъ, порскъ, горну́шка, бабка, зо́льникъ.

[**Бо́бушка** см. *бо́ба*].

[**Бо́бчатый** см. *бобъ*].

Бобъ м. толстый, облова́тый стручокъ какого либо растенія, особ. съѣдомый плодъ растенія этого же названія. || Одно зерно, сѣмечко изъ такого стручка, плоское и продолговатое. || Коновал. впадинка на конскихъ зубахъ, показывающая годы. *Лошадь уже бобъ съѣла*, ей за девять лѣтъ. || Свиная болѣзнь, нарывъ на языкѣ, свиной ящуръ. **Бобы́** мн. раст. Faba; въ обиходѣ различаютъ: *Русскіе бобы*, Vicia Faba (у ботаниковъ, это видъ изъ рода *горошковъ*, вязе́ли), и *турецкіе, фасоль*, коловые бобы, Phascolus. *Китайскіе бобы*, растеніе Strychnos Ignatia, ядовитое аптечное зелье. *Волчьи бобы*, раст. лупинъ, Lupinus. На бобахъ ворожили: *Чужую бѣду на бобахъ разведу, а къ своей ума не приложу. Кинь бобами, будетъ ли за нами? Бобы не грибы: не посѣявъ не взойдутъ. Раскидывай (разводи) на бобахъ. Ходитъ, да походя бобы разводитъ. Что ходишь, да бобами разводишь?* **Бобо́къ** [род. **—обка́**], **бобо́чекъ** [род. **—о́чка**] м. одно зерно боба; **бобина́, —нка,** [**бобина́нина, —нинка,** *пск. твер.* Опд.] ж. то же, а иногда и одинъ бобъ, стручокъ. **Бобки́** мн. лавровыя ягоды, идущія въ аптеки и въ нюхательный табакъ. *Волчьи-бобки*, раст. водяной-пырей, ежевникъ, шонка, кардовникъ, *астрх.* ежевика, Sparganium. **Бобо́вая** *мука́*, изъ бобовъ, изъ фасоли; это общая пища во всей Болгаріи; **бобо́вье** *толокно*, поджаренные и перемолотые бобы. *Бобо́вая руда*, желѣзная, видомъ похожая на бобы. **Бобко́вый** *табакъ*, съ лавровыми бобками стертый; *бобковое масло*, лавровое, изъ эонрныхъ. **Бобови́на** ж., **бобовня́къ** м. раст. бобы, дающее плодъ бобы, бобовая китина, ботва. *Скотъ бобовину ѣстъ хорошо.* **Бобо́ви́къ** м. бобовый стебель, былина, китина. **Бобо́вникъ** м. бобо́вина, бобовая ботва. || Дикій персикъ или миндаль, кустарникъ Amygdalus nana, полевые или калмыцкіе орѣшки. || Раст. бобро́вникъ? Menyanthes. || Раст. Calla, красуха? **Бобкови́нка** ж. растеніе пахучій колосокъ, Anthoxanthum odoratum. **Бобо́вна**, см. *матка* (пчелиная). **Бобови́дный, —обра́зный, бо́бчатый**, видомъ похожій на бобъ, на бобокъ, на почку (животнаго) въ маломъ видѣ. *Бобчатая руда*, правильнѣе чѣмъ *бобовая*.

Бобы́ль [род. **-ыля́**] м. пролетарій; крестьянинъ не владѣющій землею, не потому чтобы занимался промыслами или торговлей, а по бѣдности, калѣчеству, одиночеству, небреженію; безтягольный, нетя́глый; одинокій, бездомокъ, безпріютный; бобыль живетъ въ людяхъ захребетникомъ или въ батракахъ, сторожахъ, пастухахъ; || *бобылёмъ* зовутъ и такого крестьянина, у котораго нѣтъ сына, хотя-бы и были дочери (Наум.). *Позавидовалъ бобыль безпажотному. Тише пылй: не твои бобыли,* отпоръ брачливому. *Бары наши бобыли, а мы подбобы́льнички.* **Бобыли́ха** ж. жена бобыля; **бобы́лка, бобы́лька** ж. то же, или бездомная и бѣдная вдова, одинокая, безпріютная, обыкновенно живущая въ людяхъ, но задворкамъ, или въ келійкѣ, не въ тягловомъ, а въ келейномъ порядкѣ, внѣ селенія. **Бобылёнокъ, бобы́льчёнокъ** м., **бобыля́та** мн. бобыльи дѣти. || *въ орлб. губ.* **бобыля́ми** назывались бездомные выходцы, припущеники или поселенцы у тептярей, нынѣ такіе же крестьяне чудского племени, но татарскаго языка; изъ тептярей и бобылей набирались два конные полка, тептярскіе. **Бобылёвъ, бобыли́хинъ, бобы́лкинъ**, принадлежащій бобылю, бобылкѣ; **бобы́лій, бобы́льскій, бобы́личій**, къ нимъ и къ состоянію ихъ относящійся. **Бобы́льщина** ж. бытъ бобылей, или собир. бобыли; || стар. подать, нѣкогда собиравшаяся съ бобылей, съ безтягольныхъ, около четвертака въ годъ. **Бобы́льничать, бобы́льствовать, бобы́лить, бобыля́ть**, жить и быть бобылемъ; || *пск.* кочевать безъ полной осѣдлости, по нанимаемымъ пустошамъ. **Бобы́литься**, прикидываться бѣднякомъ. **Бобы́льникъ** м. *пск.* раст. чернобыльникъ. [**Бобыльня́гъ** м. мѣсто поросшее бобыльникомъ. *пск.* Опд.). [См. *безхатный*].

Бобы́ня об. *тул. влд.* надутый, чванный, гордый, спесивый человѣкъ.

Бобы́рь [род. **—ыря́**] м. *вор.* рыбка пискарь. Cyprinus gobio. || Видъ ерша, калманъ, хогтикъ, кострикъ, Acerina rossica. **Бобыре́цъ** [род. **—ырца́**], рыба изъ рода головлей, Squalius boristhenicus.

Бо́бычъ м. *пск.* глупый, безтолковый человѣкъ.

Бовку́нъ м. *вор. норс. млрс.* волъ, запряженный въ одиночку: *ѣздить бовкуно́мъ*, на одномъ волѣ въ телегѣ.

Бога(о)дѣ(е́)льня ж. [отъ *дѣлать*, или отъ *дѣля*, для] заведеніе для призора дряхлыхъ, увѣчныхъ и неисцѣлимыхъ нищихъ; божій-домъ, божій-пріютъ. *Бей челомъ въ тюрьмѣ, да въ богадельнѣ. Богадельню построишь — и то на весь міръ не уродишь. За тюрьму, за суму, да за богадельно— не ручись,* попадешь. **Богаде́ленный, богаде́льный**, къ богадѣльнѣ принадлежащій, относящійся. **Богаде́леникъ, —де́льникъ** м. **—ница** ж. **богаде́льщикъ, —щица**, божедомъ, божедомка, убогій, призрѣнный въ богадельнѣ. *У насъ богаде́льщики лучшій табакъ трутъ.* **Богаде́ленка** умал. богадельня; || богадельница. **Богаде́льщина** ж. собир. нищая братія, калѣки; бездомки, жители богадельни; || дѣла́, занятія, бытъ ихъ. *Богадельщину на вечерній толчокъ выносятъ.* **Богаде́льничій, —де́льщинный**, имъ свойственный, принадлежащій. **Богаде́льствовать**, богарадствовать, принимать на свое попеченіе старыхъ или сирыхъ, призрѣвать нищихъ. **Богаде́льничать**, жить по богадельнямъ; богарадничать.

[**Богара́дить, богара́дка, богаради-, богара́дствовать** см. *богора́дить, боговъдъніе*].

[**Бога́сьво** см. *богатство*].

[**Богате́цкій**, прекрасный, превосходный, отличный. *пск.* Опд.].

Бога́тство ср. множество, обиліе, изобиліе, избытокъ, излишество. *Богатство урожая. Богатство мыслей.* || Обиліе имущества; животовъ, денегъ, *арх. костр.* **бога́сьво**, *арх.* **бога́чество**, *ниж.* **бога́тество**, *рлз.* **богате́ль** ж., *зап.* **бога́тье** ср. (см. также *богатье*), животы́, имѣніе, имущество, достатокъ, достояніе, состояніе; достаточность, зажиточность; предметы, составляющіе имущество человѣка, и самый бытъ, состояніе зажиточнаго; противп. *бѣдность, недостатокъ, убожество, нищета, нужда, нужа. Богатство спеси сродни. Богатство дметъ, а бѣдность гнетъ. Богатство дрочитъ (пучитъ), а убожество плющитъ. Не тотъ человѣкъ въ богатствѣ, что въ нищетѣ. Богатство — вода, пришла и ушла. Глупому сыну не въ помощь богатство. Не съ богатствомъ жить, съ человѣкомъ,* говор. о замужествѣ. *Не конь безъ узды, не богатство безъ ума. Богатство умъ рождаетъ (умъ даетъ). Бѣдность плачетъ, богатство скачетъ. Въ аду не быть, богатства не нажить. Не отъ скудости (убожества) скупость вышла, отъ богатства.* || Пышность, великолѣпіе, роскошь. *Украшенія храма славятся богатствомъ.* **Бога́тый, богату́щій** *спб.*, **богате́нный** *рлз.* обильный, изобильный, избыточный, многій. *Богатая жатва. Богатая мѣдная руда. Богатое воображеніе.* || Обладающій большимъ имуществомъ, имѣніемъ, богатствомъ. *Мужикъ богатый, что быкъ рогатый,* зазнаётся. *Богатому житьё, а бѣдному бытьё. Богатый мужикъ бережетъ рожу* (въ дракѣ), *а бѣдный одёжу. Чьмъ богатье (богаче), тѣмъ скупье. И богате́некъ, да скупе́некъ. Богатый — ума купитъ; убогій и свой бы продалъ, да не купятъ. Мужъ жену любитъ здоровую, а братъ сестру богатую. Кто тороватъ, тотъ не богатъ. На что мнѣ (или: Не надо мнѣ) богатаго, подай тороватаго. Не проси у богатаго, проси у тороватаго. Не богатый кормитъ, тороватый. У богатаго чортъ дѣтей качаетъ. Будешь богатъ, будешь и рогатъ. Кто богатъ, тотъ и рогатъ,* гордъ. *Богатому не спится: богатый вора боится. Не богатъ, да тороватъ. Смотря на людей, богатъ не будешь. Вѣдь я не на богатаго мужика шлюсь, а на́ Бога,* говор., если не вѣрятъ божбѣ. *Снѣгъ и дождь на свадебный поѣздъ — богато жить. Богатому черти деньги куютъ. Богатому нужный не товарищъ. Не силёнъ, не борись: не богатъ, не сердись. Будешь богатъ, будешь и скупъ. Богатымъ быть трудно, а сытымъ (а довольнымъ) не мудрено.* **Бога́то** нар. избыточно, изобильно; пышно, роскошно, великолѣпно; || *рлз. шул.* хорошо, славно, именито, прекрасно; || *вор. одл. млрс.* много. *У насъ богато овецъ.* **Бога́чъ, бога́тйна**, *спб.* **богате́й** м. **бога́чка, богачи́ха, богачу́ха** ж., *арх.* **богату́ха** об., **богаты́рь** м. *юж. зап.*, богатый имуществомъ человѣкъ; зажиточный,

зажиточный, весьма достаточный, состоятельный, денежный. || *Богачъ*, огонь, см. *богатье*. *Богачи — пузачи; голяки — голена́стики. У богатаго богатины пива-меду много, да съ камнемъ бы его въ воду. Бога хвалимъ, Христа величаемъ, богатаго богатину проклинаемъ.* **Богачьё** ср. собр. богатый людъ, богачи. *Тутъ съѣхалось такое богачьё, что страхъ.* **Бога́тичъ** м., **бога́тична** ж. сынъ или дочь богача. *Неуда́тны бога́тичи живутъ; ку́ждичи небалованые лучше. Богатичи что поповичи да голубые кони: рѣдко удаются.* **Богачо́вый, богачи́хинъ**, принадлежащій богачу или богачкѣ. *Передъ воротами, передъ богачовыми*, пѣс. **Богати́ть** кого, обогащать, надѣлять богатствомъ. *Что богати́тъ, то и зори́тъ*, торговля. **Богати́ться** или **богатѣ́ть**, обогащаться, наживаться; быть обогащаему. *Смолоду не богатѣ́лось, а подъ старость захотѣлось.* **Богаче́ніе** ср. дѣйствіе богатящаго, обогащеніе. **Богатѣ́ніе**, состояніе богатѣющаго. *отъ набогати́лся*, нажился, *и меня обогати́лъ, и самъ разбогатѣлъ.* **Богати́тель** м., **богати́тельница** ж. обогащающій кого, дарующій богатство. *Земля матушка богатительница наша.* **Бога́тка, бога́тница, бога́тинка** ж. *тер. смл.* раст. Conyza; коморникъ, блошни́къ; || растеніе пушки, Erigeron, блошница, неувяда; на Ивана-купала гадаютъ ею: втыкаютъ почку въ щель избы, или кладутъ подъ иконы; расцвѣтетъ — къ добру; усохнетъ—къ худу. Сложныя слова: **богатолюби́вый, богатода́рный** напр. понятны по себѣ, но тяжелы и малоупотребительны.

[***Бога́тый** см. *бога́тство*].

Богаты́рь [род. —ыря́] м. татр. человѣкъ рослый, дородный, дюжій и видный; необычайный силачъ; смѣлый и удачливый, храбрый и счастливый воинъ, витязь. Сказочные *богатыри*, великаны, побивающіе однимъ махомъ десятки враговъ и разныя чудища. || *Богатыря́ми* назывались *(въ тер. и др.)* лубочныя картинки, разныя изображенія для народа, *сиб.* панки́. *южн. зап.* богати́на, богачъ. *Богатырь дивится, чѣмъ худакъ живится?* **Богаты́рка**, женщина богатырь. **Богатырёнокъ** м. мальчикъ богатырь; *богаты́ри́шко(а?)* умал. и униз., *богаты́ри́ще, богаты́рчище(-ща?)* увелич. и бранно. *Сморчкомъ глядитъ, а богатырёмъ кашу (щи) уплетаетъ. Горе богатырь: пьетъ съ вина на алтынъ. Богатырь Аника*, сказочный герой; не отъ Аники ли при Петрѣ I? **Богатырёвъ**, принадлежащій богатырю; **богаты́рскій**, принадлежащій, свойственный богатырямъ. **Богаты́рство** ср. состояніе, свойство богатыря. *Счастье лучше богатырства.* **Богаты́рщина** ж. богатырскій бытъ, —ія времена; || сказки и преданія о богатыряхъ. *Онъ сказываетъ богатырщину.* **Богаты́рствовать**, витяжествовать, искать богатырскихъ похожденій и совершать доблестные воинскіе подвиги. [Ср. *богатство*].

[**Бога́тье, богатѣ-, богач-** см. *бога́тство*].

Богда́й, бода́й *тмб. вор. смл.* выражаетъ проклятіе, пожеланіе кому гибели, всего дурного: *бодай тебя* или *тебѣ*, ну тебя, чтобъ тебя недегкая. **Богда́нъ, богда́шка** м. общее названіе всѣхъ некрещоныхъ ещо младенцевъ обоего пола. *Некрещо́ный богда́шка*, дразнятъ ребятъ.

[**Бо́гдало**, Богъ далъ. *влад.* Опд.].

[**Бо́ги, боги́ня, боги́нинъ** см. *богъ*].

Богоблагода́тный, преисполненный благодати Божьей. **Богоббрствовать**, быть безбожникомъ, возставать противъ Бога; **богоббрство** ср. дѣйствіе это, безбожіе; **богоббрецъ** м. **богоббрникъ**, безбожникъ; **богоббрный**, безбожный, богопротивный. **Богобоя́зный, богобоя́зненецъ, богобоязли́вый**, боящійся Бога, Ему повинующійся; **богобоя́зненность, богобоязли́вость** ж. свойство богобоязненнаго. **Богобра́тъ** м. црк. названіе Св. Апостола Іакова.

[**Богова́тъ** см. *богъ*].

Боговдохновѣ́нный, дѣйствующій по наитію, вдохновенію Божію. **Боговдохновѣ́ніе** ср. наитіе, вдохновеніе Божіе; **боговдохновѣ́нность** ж. состояніе, свойство вдохновеннаго Богомъ. **Богови́дный**, божественной наружности; у кого видъ божественный. **Богови́децъ** м. видѣвшій Бога, Моисей. **Боговиде́ніе** ср. узрѣніе Бога въ видѣніи, явленіи, или познаніе Его.

[**Богови́ня** см. *богъ*].

Боговожделѣ́нный, богожеланный, угодный Богу и угождающій Ему. **Боговоздѣ́ланный**, воздѣланный, обработанный, управленный Богомъ. **Боговручо́нный**, вручонный, дарованный Богомъ.

[**Боговщи́на, бо́говъ** см. *богъ*].

Боговѣ́дѣніе ср. божеское, божественное вѣдѣніе. **Боговѣ́децъ** м. вѣдающій Бога, познающій Его. **Боговѣ́нчанный**, вѣнчанный Богомъ. **Боговѣща́ніе** ср. проповѣданіе о Богѣ. **Боговѣща́нный**, Богомъ изреченный. **Боговѣща́тель** м. богопроповѣдникъ. **Богогла́сный**, проповѣдующій слово Божіе; **богогла́сіе, богогла́гола́ніе** ср. проповѣданіе или бесѣда о Словѣ. **Богогла́съ, богогла́сникъ** м. проповѣдатель Слова Божія; || *смл.* книга церковнаго пѣнія. **Богода́нный, богода́ный** или **богодаро́ванный**, данный, даруемый Богомъ. *Сѣв. и вост. богоданный батюшка, матушка, сестрицы, братцы*, свойственники по замужеству: свекоръ, свекровь, золовки, деверья. *Богоданный отецъ*, вотчимъ; посажо́ный; свекоръ; но болѣе послѣдній; *—ая матушка, богода́на*, мачиха, посажо́ная, свекровь, а болѣе послѣдняя. *Не жить приданымъ, а жить богоданымъ. Богоданы сестрицы — крапива жгучая. Въ сиб.* мужъ или женихъ такъ называетъ тестя и тещу; вообще, некровныхъ родныхъ чествуютъ богоданными; *арх.* богода́нный отецъ, мать, крестные, воспріемники; *арм.* отецъ и мать посажо́ные; *нижг.* вотчимъ и мачиха; *богода́нное дитя арх.* подкидышъ, пріемышъ, вскормленикъ. **Богодви́жимый**, движимый, побуждаемый Богомъ. **Богодержа́віе** ср. управленіе Божіе, боговластіе, теократія; —**жа́вный**, Богомъ правимый. **Богодо(у)хновѣ́нный**, Богомъ вдохновенный. **Богодѣ́ланный**, богоустроенный, богосо́зда́нный, боготвбрный. **Бо́годѣлатель, —ница**, дѣйствующій по волѣ Божьей. **Богодѣ́льный**, содѣянный Богомъ, созданный, сотворенный Имъ. **Богодѣ́льня** или Божій домъ см. *богадельня*. **Богоза́рный**, озаренный свѣтомъ Божіимъ. **Богозва́нный**, призванный, приставленный къ чему Богомъ. **Богозда́ніе** ср. Божье строеніе, созиданіе, устройство.

Богозда́нный, Богомъ созданный, строенный. **Богозна́меніе** ср. знаменіе свыше, данный Богомъ знакъ, признакъ. **Богозна́менный**, ознаменованный особымъ даромъ Божіимъ. **Богозна́ніе** ср. богопознаніе, истинное понятіе о Богѣ. **Богозрѣ́ніе** ср. созерцаніе Творца и дѣлъ Его. **Богоизбранный**, избранный, предназначенный Богомъ. **Богоимени́тый**, богопрославленный; на комъ Богъ явилъ славу свою. **Богокорчёмникъ** м. духовное лицо, корыстно промышляющее обязанностями своего сана; взимающій плату за рукоположеніе. **Боголѣ́пный**, приличный, достойный божественности; одаренный божественною красотою. **Боголюбе́зный**-любый, угодный Богу. **Боголю́біе, боголю́бство** ср. любовь къ Богу; стар. *твое или ваше богомобіе*, почотное чествованіе добродѣтельнаго человѣка. **Боголю́бый, боголюби́вый**, исполненный любви къ Богу. **Боголю́бъ, боголю́бецъ** м. любящій Бога. **Богома́зъ** м. плохой иконописецъ; прозвище владимірцевъ, суздальцевъ, развозящихъ образа своей работы по всей Росіи. *Вольно богомазу Егорья пѣшкомъ, а Пятницу на конѣ писать.* **Богома́терь** ж. Матерь Божія, Богородица, Пречистая; **богома́терній**, ей свойственный, богородицынъ. **Богомёрзкій**, богопротивный, нечестивый, нарушающій заповѣди. **Бого(у)ми́лъ** м. **богоми́ловщина** ж. собр. угасшій раскольничій толкъ; богомилы явились въ Болгаріи еще при царяхъ, въ связи съ аріанами. *И худой Ермилъ, да богоми́лъ; а и хорошій Власъ, да подальше насъ.* **Богоми́рный**, согласный съ миромъ Божіимъ, не противный ему; примиряющій съ Богомъ. **Богомо́лье, богомоле́ніе, богомо́льство** ср. приношеніе молитвъ, моле́ніе, мольба; свойство, наклонность къ обязанности этой; *идти, ѣхать на богомо́лье*, посѣщать святыя мѣста. **Богомо́льный**, прилежно и часто молящійся; исполняющій всѣ внѣшніе обряды церкви; искренне молящійся, богобоязненный. *Воръ слезливъ, а плутъ богомоленъ.* **Богомо́льня** ж. моле́нная; образна́я. **Богомо́лъ, богомо́лецъ, богомо́льникъ, богомо́льщикъ** м., [**богомо́ла**, *арх.* Опд.], **богомо́лка, богомо́лица, богомо́льница, богомо́льщица** ж. молящійся, приносящій Богу молитву; постоянно молящійся, богомольный; посѣщающій съ этою цѣлію святыя мѣста, пилигримъ, паломникъ. *Знаютъ и чудотворцы, что мы не богомольцы. По́ползень втихомо́лочку нашолъ себѣ богомолочку.* Духовныя ли́ца сами себя именуютъ въ подписяхъ: *слугою и богомольцемъ.* || *Богомо́лками* зовутъ мѣстами заматорѣлыхъ дѣвокъ, грамотницъ, посвятившихъ себя обученію дѣтей и чтенію псалтыря и каноновъ. || *Богомолъ, богомо́лка*, насѣкомое Mantis, сидящее недвижимо въ чинномъ положеніи и внезапно выкидывающее необыкновенной длины клешни, для поимки добычи. **Богомо́льщина** ж. собират. собраніе, ватага богомольцевъ, паломниковъ; || богомольныя занятія, поступки. *Онъ занимается богомо́льщиной.* || *иск.* лакомства, коими потчуютъ на рукобитьѣ, помолвкѣ. **Богомо́льствовать**, ходить на богомолье, заниматься богомольемъ; **богомо́льничать**, часто посѣщать святыя мѣста́, строго исполнять внѣшніе обряды церкви. **Богомо́льничій**, свойственный богомольцамъ. **Богому́дріе, богому́дрость** ср. познаніе тайнъ божественныхъ, тайнъ вѣры. **Богому́дрый**, умудренный Богомъ, мудрый въ Богѣ. **Богому́жный**, богочеловѣческій, относящійся до воплощенія Господня. **Богому́ченикъ** м., **—ница** ж. пострадавшій за Бога, за истинную вѣру. **Богомы́сленный**, возносящійся мыслями къ Богу. **Богомятёжный**, богопроти́вный, возстающій противъ Бога. **Богонаречённый**, наименованный по Божьему велѣнію; кому самъ Богъ далъ имя. **Богонасаждённый**, насажденный, возращаемый Богомъ. **Богонаучённый**, научонный, наставленный Богомъ. **Богонача́ліе** м. божеское управленіе. **Богонача́льный**, исходящій отъ Бога, имѣющій начало свое въ Богѣ. **Богоначе́ртанный**, начертанный Богомъ. **Богоневѣ́ста** ж. дѣва, уневѣстившаяся Богу; посвятившая себя богомолью и отказавшаяся отъ брака; и церковь именуется *богоневѣстой*. **Богоневѣ́стная** ж. то же. **Богоненави́димый, богоненави́стный**, богопроти́вный, богомятёжный, богомерзкій. **Богоненави́стникъ** м. **—ница** ж. богопротивникъ, непокорный, ослушный Богу. **Богоно́сный**, носящій въ себѣ Бога; сущій въ Богѣ и пріявшій Бога въ себѣ. **Богоно́ша** об., **богоно́сецъ, богоно́съ** м., **богоно́сица, богоно́ска** ж. носящій, содержащій въ себѣ Бога; || собирающій на церковь, съ иконою на груди; || кто носитъ икону о святой недѣлѣ и вообще при крестныхъ ходахъ; || мальчикъ ѣдущій съ благословленною иконою въ церковь, напереди молодыхъ. **Богообра́зный**, боговидный, богоподобный. **Богоотве́рженный, богоотве́рженецъ** м. отве́рженный Богомъ. **Богоотёцъ** м. названіе царя Давида, а также Іоакима и Анны, родителей Богородицы; **богоотёческій**, къ одному изъ нихъ относящійся. **Богооткрове́нный**, кому дано откровеніе; что дано откровеніемъ. **Богоотмётный**, отшатнувшійся, отпадшій отъ Бога. **Богоотрече́нный**, богоотве́рженный. **Богоотроковѝца**, ж. Богоматерь, Богородица. **Богоотсту́пный**, отступившій, отвергшійся отъ Бога. **Богоотсту́пничество** ср. отступленіе, отпаденіе отъ Бога. **Богоотсту́пникъ** м., **богоотсту́пница** ж. кто отступилъ, отпалъ отъ Бога. **Богоотсту́пническій**, свойственный отпавшему. **Богописа́ніе** ср., **богопи́саный**, что написано, начертано Богомъ; слово Божіе. **Богопобѣ́дный**, побѣжденный Богу соизволящу. **Богоподо́бный**, богообра́зный; боговидный. **Богоподража́тельный**, подобный Богу. **Богоподру́чный**, состоящій подъ властію Бога. **Богопозна́ніе** ср. познаніе, узнаніе Бога. **Богопоко́рный, богопокори́вый** прл. покорный, преданный, послушный Богу. **Богопоручённый**, ввѣренный, данный Богомъ. **Богоспѣ́шный**, Богу споспѣшествующу, при помощи Божьей сдѣланный. **Богопоста́вленный**, поставленный, основанный, приставленный Богомъ. **Богопочита́ніе** ср. исполненіе обрядовъ вѣры, богослуженіе; внутреннее сознаніе истинъ вѣры и жизнь по нимъ. **Богопочтённый, богопочита́емый**, уважаемый, чествуемый въ Богѣ, за

преданность Богу. **Богопочита́тель, богопочита́тельница**, благоговѣющій къ Богу, чтущій Его. **Богопре́данный**, преданный, покорный Богу; || переданный или порученный Ему; переданный Имъ или отъ Него, приказанный Имъ. **Богопріе́мный, богопріи́мный**, принявшій Бога; **богопріи́мецъ** м. названіе св. Симеона, принявшаго на руки младенца Іисуса. **Богопрія́тный**, богоугодный. **Богопроповѣ́дный**, проповѣдующій Бога; **богопроповѣ́дничество**, ср. ученіе о Богѣ; **богопроповѣ́датель, богопроповѣ́дникъ** м., **—ница** ж. учитель, наставитель объ истинномъ Богѣ. **Богопросвѣщо́нный**, просвѣщонный Богомъ. **Богопросла́вленный**, прославленный Богомъ. **Богопроти́вный**, непокорный Богу. **Богопроти́вность** ж. несогласность чего съ заповѣдями Божьими. **Богопроти́вникъ** м. **—ница** ж. безбожникъ, ослушникъ Богу. || *Богопроти́вница лстрх.* шутч. кусовая лодка, которая ходитъ круто, противъ вѣтра. **Бого(а)ра́дить, богара́дствовать** *тмб.* посвящать себя богоугоднымъ дѣламъ, богоуго́дствовать; **богара́дничать**, проживать Христа-ради. **Богара́дный**, безмездный, милостынный, милосердый, богоугодный, христара́дный; || сущ. *нвг.* божедомъ, сторожъ скудельницы или кладбища, погоста; || *влгд. арх.* нищій, убогій, калѣка, юродивый или **богара́дникъ** м., **—ница** ж., какъ называютъ мѣстами и || подающаго милостыню, радѣтеля. **Богара́дка** ж. *кал.* женщина, дѣвка, посвятившая себя богомолью, чтенію псалтыри и каноновъ по усопшимъ. **Богоревни́вый**, преданный всею душою Богу. **Богороди́тельница, Богоро́дица** ж. Матерь Божія, Пречистая, Пресвятая Дѣва; праздники ея: 15 авг. и 8 сентб., успеніе и рожд. Богородицы, *большая* и *малая* пречистая; благовѣщеніе 25 марта; покровъ 1 октб.; введеніе 21 нояб. *Спаси меня, Богородица, и помилуй деревни Виткулова самый крайній домъ (а прочихъ, какъ знаешь)*, бабья молитва. **Богоро́дицынъ, богоро́дичный**, ей принадлжщ., къ ней относящійся; богома́терній. **Богоро́диченъ** м. црк. стихъ въ похвалу Богородицѣ. **Богоро́дицына-ру́чка**, растеніе Botrychium lunaria; || Anastatice hierochonica, іерусалимская, приносимая паломниками. **Богоро́дская-трава́**, сѣроцвѣтъ, живучка, неувяда. *юж.* цминъ, Helichrysum arenarium || Чебрецъ, французскій тиміанъ, Thymus Serpillum [Serpyllum]. **Богоро́дичная-трава́**, раст. Osmunda regalis. **Богорожде́ніе** ср. воплощеніе Господне.

Богоро́жникъ, бого́шникъ? м. деревцо или кустъ изъ рода боярышника, Crataegus torminalis, раст. Pyrus torminalis, изъ рода яблонь.

Богосвѣ́тлый, богосія́нный, сіяющій божественнымъ свѣтомъ. **Богосвѣти́льникъ** м. то же. **Богосло́віе** ср. ученіе о Богѣ, о вѣрѣ и догматахъ церковныхъ. || Высшій или богословскій класъ семинаріи. || Стар. родъ вступленія, коимъ, въ началѣ царскихъ граматъ, призывалась Св. Троица. **Богосло́вный, богосло́вскій** прл. относящійся къ ученію о Богѣ и вѣрѣ; *богосло́вный* иногда означаетъ: проповѣдующій слово Божіе, иначе **богослове́сный**. **Богосло́вникъ, богосло́въ** м. посвятившій себя изученію богословія. *Богословъ, да не однословъ. Великій богословъ: всѣ праздники знаетъ по перстамъ (всѣ праздники наизустъ, наперечотъ).* **Богосло́вствовать, богосло́вить**, преподавать ученіе о Богѣ и вѣрѣ. **Богослуже́ніе** ср. всенародное почитаніе Бога, по уставамъ и обрядамъ церкви; || служба церковная и вообще самое отправленіе службы Божіей; **богослуже́бный**, относящійся до службы этой. **Богоснѣ́дникъ** м. шоколатникъ, шоколатное дерево, Theobroma Cacao. **Богосо́бранный, богосочета́нный**, соединенный, совокупленный Богомъ. **Богосою́зный**, союзный съ Богомъ; имъ соединенный. **Богоспаса́емый, богохрани́мый**, покровительствуемый Богомъ. **Богосу́дный**, присужденный, опредѣленный Богомъ. **Богостра́стный**, богобоязненный. *Вотъ ваше сужено, ваше* **богосу́лено**, невѣста. **Богота́йный**, содержащій или составляющій божественную тайну. **Боготвори́ть** кого, почитать Богомъ, воздавать божескую честь, обожать; || совершенствовать, приближать къ божественности; **—ся**, быть боготвориму, обожаему; || дѣлаться причастнымъ Божеству; **боготворе́ніе** ср. обожаніе, превращеніе въ божественное; **боготво́рный**, сотворенный Богомъ. **Боготво́рка** ж. въ сказкахъ человѣкъ или предметъ, одаренный волшебною силой. *И пришолъ онъ къ горѣ боготворкѣ.*

Бо́готъ м. *влгд.* омутъ, подводная котловина, ямина. || *Ярс.* бучало, омутъ подъ мельничнымъ колесомъ. **Богата́ть**, кружить, ходить вокругъ, около чего; клокотать.

Боготѣле́сный, богочеловѣчный, свойственный воплощонному Богу. **Богоубі́йца** м. убившій, распявшій Богочеловѣка. **Богоувѣ́тливый**, преклоняющій Бога къ услышанію молитвы. **Богоугожда́ти, богоугоди́ти** црк. дѣлать угодное Богу, исполнять во всемъ волю Его. **Богоуго́діе, богоугожде́ніе** ср. повиновеніе, послушаніе Богу; дѣланіе добра. **Богоуго́дный**, угождающій, пріятный Богу, согласный съ волею Его; || благотворный, благотворительный, обращонный на пользу и благо ближняго. *Богоугодныя заведе́нія*, учрежденныя для призрѣнія нуждающихся въ томъ: дряхлыхъ и калѣкъ, хворыхъ и нищихъ. **Богоуго́дникъ** м., **—ница** ж. угождающій Богу, исполняющій волю Его. **Богоупра́вный, богоуправля́емый**, управляемый, устраиваемый Богомъ. **Богохвале́ніе** ср. приношеніе Богу хвалы. **Богохва́льный, богохвале́бный**, содержащій въ себѣ хвалу Богу. **Богохрани́мый**, богоспасаемый, покровительствуемый, защищаемый Богомъ. **Богоху́льничать, богоху́льствовать**, словомъ или дѣломъ оскорблять святыню, ругаться надъ тѣмъ, что свято, отрекаться Бога, Го́спода. **Богохуле́ніе, богоху́льство, богоху́льничество** ср. хула на Го́спода. **Богоху́льный**, содержащій хулу на Бога; къ ней относящійся. **Богоху́льникъ** м., **—ница** ж. произносящій хулу на Бога. **Богочеловѣ́къ** м. Богъ, принявшій тѣло, образъ человѣка, Богъ во плоти; Сынъ Божій, Богъ Сынъ, Господь, Спаситель, Искупитель, Іисусъ Христосъ. **Богочеловѣ́ческій** или **богочеловѣ́чный**, принадлежащій, свойственный Бого-

человѣку. **Богочéстіе** ср. богопочитаніе; благоговѣйное почитаніе или чествованіе Бога.

[**Богóшникъ** см. *богорóжникъ*].

Богоявлéніе ср. явленіе Бога на землѣ человѣку. || Крещенье, Іордань, водокрéщи, праздникъ въ воспоминаніе крещенія Господа нашего Іисуса Христа, 6 января. Накануѣ крещенскій вечеръ, крещенскій или второй сочельникъ. *Яркія звѣзды породятъ бѣлыхъ яроκъ. Крещеніе подъ полный мѣсяцъ—къ большой водѣ. Крещенскій снѣгъ* (коли идетъ) *собираютъ отъ недуговъ и для бѣленія холстовъ. Увидать Господне крещеніе:* въ полночь, чаша съ водою сама колыхнется. *На крещенскій сочельникъ ставятъ мѣловые кресты. Въ богоявленскую ночь, передъ утреней, небо открывается; а о чомъ открытому небу помолишься, то сбудется. Кто о святкахъ рядился, обмывается на Іордани. На Крещеніе день теплый — хлѣбъ будетъ темный,* густой. *Въ Крщ. метель, и на святой метель. Коли на́ воду пойдутъ въ туманъ, хлѣба будетъ много. На Крщ. снѣгъ хлопьями — къ урожаю; ясный день къ недороду. Коли прорубь на Іордани полна, будетъ большой разливъ. На полдень облака — къ урожаю. Звѣздистая ночь — урожай на горохъ и люды. Коли собаки много лаютъ, будетъ много звѣря и дичи, прмс. До трехъ дней, до перваго Спаса и послѣ Крещенья, бѣлья не прутъ. Трещи, не трещи, а минули водокрещи. Дуй, не дуй, не къ Рождеству пошло, къ Великодню. Разъѣздился, какъ Мордва на Богоявленье.* Въ этотъ день иногда трудно проѣхать черезъ мордовское село, гдѣ всѣ катаются, запрягая поочередно всѣхъ лошадей своихъ, чтобы шайтанъ на нихъ не ѣздилъ. **Богоявлéнный**, явленный, показанный Богомъ, содѣланный явнымъ, видимымъ для человѣка. **Богоявлéнскій**, относящійся до праздника Богоявленія, Крещенія Господня. *Богоявлéнская водá,* освященная въ день сей, великая агіасма. *Богоявленскіе дни,* время отъ Рождества Хр. до Крещенія, святки; — или *крещенскіе морозы,* бывающіе обычно объ эту пору. **Богоявлéнникъ** м. сподобившійся быть свидѣтелемъ откровеній, явленій Божіихъ.

Богýла ж. раст. батеръ, таволга, таволóжникъ, Spiræa ulmaria.

Богýнъ м. раст. багýльникъ, Ledum palustre.

Богъ м. Творецъ, Создатель, Вседержитель, Всевышній, Всемогущій, Предвѣчный, Сущій, Сый, Господь; Предвѣчное Существо, Создатель вселенной. *Слава Богу, благодаря Бога,* благодарственное восклицаніе, въ отвѣтъ на вопр. о здоровьѣ. *Богъ вѣсть, Богъ знаетъ,* я не знаю. *Ей Богу, видитъ Богъ,* божба. *Богъ дастъ,* отказъ просящему подаянія. *Богъ заплатитъ,* спасибо, благодарю. *Пóдъ Богомъ,* отвѣтъ на вопросъ какъ живете? [*Съ Богомъ,* прощальное пожеланіе]. *Съ Богомъ жить,* прощальное пожеланіе молодымъ. *Богъ съ тобой,* прощальное пожеланіе; прощеніе кому вины; напоминаніе, чтобы остановить кого въ словѣ или дѣлѣ. Острякъ предложилъ медаль, въ память докучливой войны на помощь сосѣдней державѣ: съ лица рускій гербъ при надписи: *Съ нами Богъ;* съ изнанки гербъ союзниковъ и надпись: *Богъ съ вами. Съ Богомъ,* т. е. иди, начинай ипр. *Богъ посѣтилъ,* смиренное выраженіе о постигшемъ кого бѣдствіи. *Богъ милостивъ,* утѣшеніе, обнадёженіе, авось. [*Богъ по насъ, никто на насъ* (послов.)]. [*Богъ не выдастъ, свинья не съѣстъ*]. *Помогай Богъ, Богъ въ помочь, Богъ помочь, Богъ на́ помочь, арх. Богъ на́ поль,* привѣтствіе трудящемуся, работающему. *Дай Богъ, дай Боже,* пожеланіе, призываніе чего. *Ради Бога,* просьба, увѣщаніе, моленіе, упрашиваніе кого. *Богъ тебя суди,* жалоба, пеня обиженнаго, беззащитнаго. *Суди-бóги класть,* плакаться, жаловаться на обиду сильнаго. *Богъ тебя прости,* отвѣтъ просящему прощенія въ винѣ. *Чѣмъ Богъ тебя порадуетъ,* что-то будетъ. *Чѣмъ Богъ послалъ,* говоритъ хозяинъ, угощая. *Помилуй Богъ, сохрани Богъ, избави Богъ,* желаніе устраненія чего либо непріятнаго. [**Бóгушка** м. ласкат., Богъ *кур.* Опд.]. [**Богъ**, образъ, икона. *Тутъ Ефимъ сѣребъ бога и приговилъ намъ Богомъ* (присягнулъ) *квгр.*]. **Бóги** мн. иконы, образа; *бóги ходятъ,* иконы подняли, образа́ несутъ. *Только съ богами своими* (съ образами) *и знается,* никого не принимаетъ. || **Бóгомъ** называютъ также вообще высшее существо, по понятію того народа, о коемъ говорится, а потому *боги* мн. означаетъ и мнимыхъ создателей и управителей вселенной, у различныхъ идолопоклонниковъ, и самые идолы или истуканы ихъ зовутся *боги́ами, божка́ми, божествáми. Гдѣ жить, тѣмъ богамъ и молиться. Не гони бога въ лѣсъ, коли въ избу вдѣлъ. Счастливъ твой богъ. Каковъ богъ, таковá ему и свѣча. Что тому богу молиться, который не милуетъ. Не тому богу попы наши молятся,* чтутъ мамона. *Плохого бога* (идола) *и телята лижутъ. Всѣмъ богамъ по сапогамъ.* **Богúня** ж. языческое или баснословное божество, божóкъ женскаго пола. **Бóговъ** малоупотр., Божій, свойственный, принадлежащій Богу. *Жива — наша, умерла — Богова. Богово дорого, бѣсово дешево.* **Богúнинъ**, принадлежащій баснословному существу, богинѣ. **Боговщúна** ж. баснословіе, миѳологія. *Живъ Богъ, жива душа моя. Одинъ Богъ безъ грѣха. Одинъ только Богъ видитъ (слышитъ) насъ. Только Богу и плакаться. Правда живетъ у Бога. Кто Богу не грѣшенъ, царю не виноватъ. Виноватаю Богъ проститъ (помилуетъ), а праваю царь пожалуетъ. Кого милуетъ Богъ, того жалуетъ и царь. Милуетъ Богъ, а жалуетъ царь. Никого (ничего) не боюсь, только Бога боюсь. Никого не бойся, только Бога бойся. Богъ на небѣ, царь на землѣ. За правду (за праваго) Богъ и добрые люди. Доброму Богъ помогаетъ. Доброму Богъ на́ помочь. Добрымъ путемъ Богъ правитъ. Добрый (нужный) путь Богъ правитъ. Богу пріятно, а царю угодно. Коли царь Бога знаетъ, Богъ и царя и народъ знаетъ. Мѣсяцъ намъ божóкъ, а кто намъ будетъ* **боговáть**, *якъ сто не стане? бѣлрс. Противъ Бога идутъ, а у него помощи просятъ! Богъ терпѣлъ, да и намъ велѣлъ. Обидящимъ Богъ судія. Обидчика Богъ судитъ. Суди Богъ того, кто обидитъ кого. Въ комъ есть Богъ, въ томъ есть и стыдъ (и страхъ). Богатъ Богъ милостію. И Богъ на всѣхъ не угодитъ. Въ Богѣ нѣтъ неправды. Богъ на правду призритъ. Все сказалъ, какъ передъ Богомъ. Лучше слава Богу, нежели дай Боже. Дай Боже — хорошо, а слава Богу — лучше. Съ Богомъ думалъ,* т. е. хорошо. *Какъ ни живи, только Бога*

не гнѣви. До царя далеко, до Бога высоко. Какова вѣра, таковъ у нея и Богъ. Русскій Богъ великъ. Дай Богъ нашему Богу жить — всѣ живы будемъ. Все одинъ Богъ, что у насъ, что у нихъ, у иновѣрцевъ. Богъ одинъ, какъ ни призывай Его. Всѣ подъ однимъ Богомъ ходимъ, хоть и не въ одного вѣруемъ. Хоть въ Польшѣ, а Бога нѣтъ больше. Дастъ Богъ и цыгану. Даетъ Богъ и жиду, и злому цыгану. Все отъ Бога. У Бога милости много. Богъ милостію не убогъ. Отъ Бога отказаться — къ сатанѣ пристать. Утромъ Богъ, и вечеромъ Богъ, а въ полдень да въ полночь никто же кромѣ Его. Съ Богомъ не поспоришь. Съ Богомъ не спбороваться. У Бога всего много. У Бога свѣта съ начала свѣта все приспѣло. У Бога все возможно. На Бога надѣйся, а самъ не плошай. Богъ-то Богъ, да самъ не будь плохъ. Ни Богу свѣча, ни чорту ожогъ (кочерга). На людей надѣется какъ на Бога, а на себя какъ на чорта, о беззаботномъ. **Бого́вня** ж. кивотъ, божница; образна́я; часовня. *Карманный богъ помилуетъ,* откупишься.

[**Бода́й** см. *бодай*].

[**Бода́ніе, бода́ст-** см. *бода́ть*].

Бода́ть (*бода́етъ*) или **бости́** (*бодётъ*), **бодну́ть**, **ба́дывать** кого, толкать, бить, колоть рогами; брушѝть, бре́хать, бру́хать, ныря́ть, бутыскать; толкать или нырять коломъ, рожномъ, рогатиной, вилами, и вообще торцемъ, тычкомъ; **—ся**, [**бусти́сь** *арх.* Оп.] то же, бодать, нырять; || бодать другъ друга взаимно, бить другъ друга рогами; брухаться, ныряться, бутыскаться. *Быкъ реветъ, корова реветъ, а кто кого бодетъ (деретъ), самъ чортъ не разберетъ. Олень съ дубомъ бодался, да рога запропастилъ (увязилъ). Не подходи, корова эта бодаетъ, бодается, бодется. Гляди, козлы будутъ, бодаются* другъ съ другомъ. *Комолая корова хоть шишкою да боднетъ. Зародъ высокъ, сѣна не взбоднешь,* не вскинешь вилами. *Выбоднулъ глазъ. Дободалась корова до парожника. Коровы барана забодали, избодали. Козелъ не набодается. Пободаемся, сказалъ козелъ барану. Подбодни,* поддай, подтолкни тычкомъ. *Досмотрщикъ щупомъ прободнулъ кожу на возу. Козлята прободались все утро. Разбодаются драчуны, не уймешь. Быкъ сбоднулъ меня съ ногъ.* **Бода́ніе** ср. длит., **боде́ніе** ср. окнч., **бо́дка** ж. об. дѣйст. по гл., удары рогами, толчки чѣмъ либо, совкомъ, тычкомъ. **Бодо́къ** м. толчокъ рогомъ, ударъ тычкомъ. *Сшибъ съ ногъ однимъ бодкомъ.* **Бода́стый** *быкъ*, **боду́щій**, **боду́чій**, **бодли́вый**, взявшій привычку бодаться, охочій бодать. *Бодливую корову съ поля долой (изъ стада вонъ). Бодливой коровѣ Богъ рогъ не даетъ. Бодливая корова комола живетъ. Не далъ Богъ свиньѣ роговъ, а бодуща была бы. Рогатый мужикъ бодливъ,* богатый. *Ласковое теля двухъ матокъ сосетъ, а бодливому и одна не дается. Нѣтъ грѣха бодливому сломать рога.* **Бодли́вость** ж. склонность къ боданію, всегдашняя охота бодаться. *На мнѣ есть бодко́вый знакъ,* рубецъ отъ удара рогомъ. **Боду́нъ** м. **—у́нья** ж., **боду́шка**, **бода́га** об. скотина изваженная бодаться. *Вотъ нашъ бычокъ бодунчикъ и телочка боду́шка. Дать бодуна́,* бодка́; ударить рогомъ или чѣмъ инымъ, тычкомъ. **Боде́цъ**, **бо́день** м. орудіе для боданія, для удара тычкомъ, на уколъ; нѣтушья шпора, острый рожокъ на ногахъ нѣтуха, коимъ онъ дерется; шпора употребляемая въ верховой ѣздѣ, шпора или рожокъ у нѣкоторыхъ цвѣтовъ, calcar; колючка терновника, сливы и др., выросшая, какъ сучокъ, а не сидящая только на корѣ *(шипъ)*; жало насѣкомаго, особ. скорпіона, у котораго весь хвостъ называютъ хоботомъ или *боднемъ. Этотъ бычокъ бо́день,* бодунъ. *Мужикъ бодецъ,* мастеръ управляться рогатиною на медвѣдя. **Боди́ло** ср. рогатина, ратовище съ копьемъ, назиломъ, пожомъ. **Бода́сто** ср. рогъ, бодило, бодецъ. *Четыре ходаста, два бодаста, седьмой хлебесту́нъ,* корова. **Бодёна, —нушка** ж. ласковая кличка коровы. **Бодыи́нки** ж. мн. **бодцы́** ж. мн. рожки́ или спорынья во ржи.

Бодва́ ж. **бодовьё?** ср. *арх. (подъ, подошва, подовьё)* нижній вѣнецъ, прого́нъ, основа сруба.

[**Бодёна, —нушка, боде́ніе, бо́день, боде́цъ, боди́ло** см. *бода́ть*].

[**Бо́дёръ** см. *бодрый*].

Боди́лъ? м. *ол.* господинъ, баринъ, болринъ.

[**Бо́дка, бодко́вый** см. *бода́ть*].

Бодла́къ м. кустъ Prunus spinosa, тернъ, те́ренъ, терни́къ, терновникъ; *тмб.* каранчъ? (это красная ильма), ошибоч. торнъ и деренъ. || Раст. Aegilops? || Rhamnus frangula, дерево крушина, кардушина, медвѣжина, болданъ (не спутали ль *бодлакъ* и *болданъ?*)

[**Бодлив-** см. *бода́ть*].

Бодмере́я ж. морс. торг. заемъ денегъ подъ залогъ корабля или груза, особ. при бѣдствіяхъ. **Бодмере́йный**, къ сему относящійся.

[**Боднуть** см. *бода́ть*].

Бо́дня ж. *вор. дон.*, млрс. (нѣм. Boden?) кубе́ль, коробья́; кадушка съ крышкой и замо́мъ, вмѣсто сундука.

Бодова́ть? *кур.* [Опд.] рвать, драть. *Зачѣмъ яблоки сзеленя бодуешь? Всю одежу разбодовалъ.*

[**Бодовьё** см. *бодва́*].

[**Бодо́къ** см. *бода́ть*].

Бодотычи́нникъ м. дурной переводъ назв. раст. Elatostema.

Бодра́нъ м. раст. борщъ, борщевникъ, пу́чки, снить, коего листья идутъ вмѣсто капусты, а стволъ ѣдятъ сырьемъ; Heracleum.

[**Бодрели́вый** см. *бо́дрый*].

Бодрени́къ *тмб.* раст. изъ рода полыней, Artemisia Abrotanum, божье-дерево, божедревко, **биздерево** [?], мужичокъ.

[**Бодрёный, бодрёхонекъ, бодрёшенекъ** см. *бо́дрый*].

Бо́дрый, бойкій, живой, несонный, певялый, бдительный; смѣлый, мужественный; дюжій [!], здоровый; сильный; осанистый [!], [свѣжій на видъ], видный [!], молодцоватый. *Бодрый всадникъ на бодромъ конѣ. Сиди бодро всю ночь, не дремли. Иди бодрье, не робый. Онъ еще бодрый старикъ,* нехилой. *Духъ бодръ, да плоть немощна. Бодрый самъ натечетъ, на смирнаго Богъ принесетъ.* || Сокрщ.— [**бо́деръ** 1) веселъ, рѣзовъ, крѣпокъ тѣломъ; 2) опрометчивъ, бросокъ. *пск. тв.* Опд.;] **бодёръ** *арх. ол.* о вещи, хорошъ, цѣлъ, крѣпокъ, проченъ, годенъ. *Кафтанъ-этъ бодёръ вещо.* **Бо́дростный**, **бо́дрственный**, **бодрова́тый**, стар. **бодрели́вый**, бодрый въ меньш. степени, **бодрёхо(ше)некъ**, вполнѣ, весьма бодръ. [**Бодри́-**

стый, бодрый *пск.* Опд.]. **Бо́дрость** ж. црк. **бо́дрство** ср. свойство, состояніе, качество бодраго. **Бодри́ть** кого, ободрять, придавать бойкости, духа, молодечества, осанки. **Бодри́ться**, ободрять себя самого; храбриться, молодцовать, показывать храбрость; выступать гордо, придавать себѣ осанку. *Садился—бодрился, а спалъ—свалился. Чьмъ бодриться, такъ лучше смириться. Выбодрился*, вытрезвился. *Дободрился до того, что струсилъ. Опять забодрился*, захвасталъ. *Чьмъ бы его подбодрить? Смотри, какъ старикъ прибодрился. Разбодрылся*, расходился. *Ободрй его, чтобъ не унывалъ.* **Бо́дрствовать**, не спать, не дремать, бдѣть, не засыпать, не поддаваться спу, быть на ногахъ, *сѣв.* жить: *бодрствовать духомъ*, не унадать, не унывать, быть ретивымъ. **Бо́дрствованіе** ср. состояніе того, кто бодрствуетъ. **Бодря́къ** м., **бодря́чка** ж.; **бодря́га, бодря́ж(ш)ка** об. молодчикъ, хватъ; франтъ, щеголёкъ, придающій себѣ видъ, осанку; занятый собою, бахвалъ, хвастунъ. || *Бодря́шка ряз.*, дерёбка *кал.*, космопо́жка *орл.*, потепуха *кур.*, народное блюдо изъ гречишной муки съ простоквашей. || шутч. вино, водка. **Бодрёный, бодря́ный** *арх.* бодрый, крѣпкій, дюжій, дебелый, здоровый на видъ. **Бодря́нка** ж. вино, водка. || Лимонъ, см. *бадря́нка.* **Бодри́ха** ж. раст. Anychia.

[**Боду́нъ, —у́нья, боду́ша, боду́щій, бодцы́, боды́нки** см. *бода́ть*].

[**Бодѣть**, созрѣвать, поспѣвать *олон.* Оп.].

1. **Бода́га**, вода́га, см. *бода́ть.*

[2. **Бодя́га** см. *боля́ться*].

[3. **Бодя́га** см. *бадя́га*].

Боды́къ, буды́къ м. (отъ буди́нка, *строеніе*, какъ растущій у жилья? Отъ бо́день, *колючка?)* виды растенія Cirsium, Carduus, Cnicus; чертополохъ, муратъ, мордвинъ, мордвинникъ, татаринъ, репей, волчецъ, пустоселъ, дѣдъ, осотъ, Cirsium acaule, губка, Cr. arvense, наголоватки, осотъ, серпъ; Cr. heterophyllum, пустоселъ, маточникъ, осотъ-лѣсной, чертополохъ, лапухъ, лапушникъ, репейникъ; Cr. esculentum, басурманская трава, мордвинъ, татаринъ; Cr. lanceolatum, дѣдъ, дѣдовникъ, вахлачка, свиной-тернъ, — щавель; Cr. oleraceum, дѣдюшникъ; Cr. palustre, осотъ, татаринъ, мордвинъ, чертополохъ-болотный; Carduus crispus, осотъ красный, пустоселъ; Card. nutans, дѣдовникъ, татаринъ, репей, репьякъ, щедроватый репей; ошибочно, дурманъ. На видахъ растенія *татаринъ* народъ заговариваетъ кровь, червей, лихорадку напр. Стебель пригибаютъ и прикручаютъ, не ломая и говоря: «Изведешь, отпущу; не изведешь, съ корнемъ изжену». Коли заговоръ сдѣлаетъ свое, то идутъ въ поле и отпускаютъ татарникъ.

Бода́ться (отъ *бодать?) зап.* шататься, бродить, шляться, толкаться, слоняться. **Бодя́га** об. бродяга, шатунъ, тунеядъ.

[**Бое-**], **боево́й**, [**боёкъ**], **бо́ецъ** см. *бой.*

[**Бобринъ** см. *боя́ринъ*].

[**Воета́** ж. разговоръ. *влт.* Опд.].

[**Бое́цъ** см. *бой*].

[**Божа́** см. *божа́тый*].

Божа́тый, божа́тъ, божа́тко, [**божа́токъ** *новг.* Опд.], **—тушко** м., **божа́тая, божа́та, —тка, -тушка, бо́жать,** [**божа́шка** *влад.* Оп.], **бо́жина, божати́мка, —мушка, божа́, боже́нька, божу́ха** ж. *сѣв.* отъ *ярс.* до *арх.* и *прм.* крестные отецъ и мать, воспріемники; иногда же || названные родители, принявшіе сироту, подкидыша. **Божа́тый домъ, —ая изба́** стар. божій домъ, **божедо́мъ, божедо́мница,** богара́дница, богадельня, особ. для призрѣнія сиротъ, подкидышей, воспитательный домъ. || *Сѣв.* скудельня, родъ сторожки въ отдѣльной части кладбища, гдѣ хоронятъ на мірской счотъ или на приношенія тѣда́ убогихъ, нищихъ скитальцевъ, также погибшихъ, внезапно умершихъ, найденныхъ мертвыми, убитыхъ и самоубійцъ; надъ общею могилою ихъ, въ *радоницу*, день общихъ поминокъ, читаютъ молитвы. || *Божедо́мъ, —мка, божедо́мщина* собир. богадельникъ, —щикъ, призрѣваемый; || *божедо́мъ, —мокъ*, посвятившій себя этому дѣлу, живущій въ скудельнѣ и погребающій покойниковъ; || *астрх.* могильщикъ, кладбищный сторожъ, скуде́льникъ; || *мск. тул.* богара́дный, староста убогаго-дома, богадельни. *Живетъ одинъ, какъ божедомъ*, какъ сторожъ у скудельницы. **Божедо́мскій, —до́мный**, къ божедому относящ. **Божани́нъ** м. божій человѣкъ; нищій, убогій, калѣка. *У тебя словно божанинъ въ гостяхъ*, говор. коли гдѣ много свѣчъ. **Божа́** об. *нвг.* богара́дный, богадельщикъ, нищій или калѣка, содержимый на мірской счотъ. **Божо́нъ** м., **божо́на** ж. *кур.* ханжа, льстивый богомолъ. **Божо́къ** [род. **божка́**] о богахъ языческихъ, идолъ, истуканчикъ, болванчикъ, которому поклоняются. **Боженя́** ср., болѣе уптрб. мн. *боженята мск.* образа́ самаго малаго размѣра. **Бо́женька** м. умал. уптрб. въ бесѣдѣ съ дѣтьми: Богъ; || образъ, икона; || иногда вм. *божа́тъ, божа́тка.* **Божни́ца, божни́чка, божо́нка, бо́женка** ж. вообще домъ для молитвы, для совершенія обрадовъ, богопоклоненія, хотя бы капище. *Божница домашня, а совѣсть продажна.* || Часовня надъ алтаремъ сломанной церкви, на мѣстѣ, почему либо особо чтимомъ, надъ родникомъ, либо для выставки кружки на подаяніе, или же на распутіи, для освященія нечистаго, въ понятіяхъ народа, мѣста. || Моленная, образная, покойчикъ, украшенный иконами, съ налоемъ и священными книгами, для молитвы. || Стекольчатый шкафъ, поставецъ разной величины и вида, во всю стѣну, половинчатый, либо малый, на полочкѣ, для постановки иконъ, образовъ, *боговъ, божества;* кіотъ, кивотъ, иногда только полочка, угольникъ, косыня, потому что народъ не подвѣшиваетъ образовъ, а ставитъ ихъ. На *божницѣ* хранится и св. вода, освященная верба, пасхальное яичко, иногда Евангеліе, и, какъ на мѣстѣ не всякому доступномъ, счоты, росписки, платежныя тетради напр. **Божни́къ** м. *пск.* ико́нникъ, иконописецъ; плохой богомазъ. || *Кур.* полотенце, развѣшиваемое на кивотѣ или иконѣ. **Бо́жескій, бо́жій**, принадлежащій, свойственный Богу; къ Нему относящ., согласный съ волею Его. *Божій* указываетъ ближе, какъ-бы на личность, и потому почти то же, что *Боговъ; божескій* — на отношеніе, приближаясь къ слову **боже́ственный**, свойственный Богу, исходящій отъ Него; Ему подобный; высокій, превосходный, прекрасный, несравнимый, недостижимый. *На все Божья воля. Окажи божеское милосердіе. Въ добрь по-*

коится божественная святость. Божій гнѣвъ (Божья кара) его постигъ. Правда Божья, а судъ царевъ. Душой Божьи, тѣломъ государевы. Онъ не помнитъ Божьихъ дней, пьяница. Дуракъ — Божій человѣкъ. Божья роса Божью землю кропитъ. Божья вода по Божьей землѣ течетъ. Не нашимъ умомъ, а Божьимъ судомъ. Божью власть не руками сласть. Божьё тепло, Божьё холодно. Не по нашему хотѣнью, по Божьему изволенью. Всѣ во власти Божьей, да государевой. Споръ во всемъ, кромѣ воли Божьей. Какъ ни путай, а Божья воля все распутаетъ. Божій домъ, церковь; || мѣсто призрѣнія калѣкъ, сирыхъ и дряхлыхъ, божедомъ, богадельня, богадрня; || скудельня. [**Бо́жій суд**ъ, совершеніе таинства брака, вѣнчаніе. *кир.* Опд.]. *Божье дѣло,* богомолье. *Божій человѣкъ,* малоумный, юродивый; *— даръ,* хлѣбъ; *Божье милосердіе,* образа, иконы; *— благословеніе,* все имущество, достатокъ; || дѣти въ супружествѣ. *Божья милость, воля,* всякое бѣдствіе, особ. пожаръ отъ грозы; *— благодать,* урожай; дождь; *— дуга, —ье знамя, —ій завѣтъ,* радуга; *— хлѣбъ пск.* трава клеверъ, трилистникъ; **—ья коро́вка,** козявка изъ рода Coccinella. *Божье дерево,* **божедре́вко,** растеніе Artemisia Abrotanum (procera?). **Божьё** ср. *тул.* злая немочь, падучая, произн. только шопотомъ. **Боже́ственность** ж. состояніе божественнаго; свойство, качество, сущность его, происхожденіе изъ божественнаго источника. **Божество́** ср. божественность, въ значеніи сущности, божескаго естества, божественной исто́ты, сути; || олицетворенная сущность эта, Богъ, по понятіямъ каждаго народа, а потому и || языческій богъ или божокъ, идолъ, болванъ и всякій предметъ поклоненія. || *собир.* боги, иконы, образа́, Божье-милосердіе. **Божи́ть** кого, црк. обожать, боготворить. **Божи́ться,** призывать имя Божье во свидѣтели, утверждать слова́ свои Божьимъ свидѣтельствомъ; завѣрять кого въ чомъ принятыми словами, ротиться, клясться, заклинаться. *Онъ божится женою и дѣтьми. Не бо́жится — и самъ себѣ не вѣритъ, а божится — люди не вѣрятъ,* барышникъ. *Не божись, въ долгъ повѣримъ. Купецъ божится, а про себя отрекается. Вору не божиться, такъ и праву не быть. Божиться грѣшно, да безъ грѣха жить не можно́. Цыганъ божится, на своихъ дѣтей слыгается (шлется). За чужую душу не божись. Одна только свяха за чужую душу божится. Не божись, кровь носомъ пойдетъ,* повѣрье. *Хоть мужикъ и божи́тся, а кисель въ приданое не годится. Не божись: и безъ божбы грѣховъ за плечами въ кошель не снесешь. Воръ бо́жится, недоброе затѣваетъ. Какъ взбо́жится, страшно слушать стало. Добожился до грѣха. Ану, забожись, побожись. Хоть въ нитку избожись, не повѣрю. Перебожись-ка снова. Весь базаръ пробожился, а никто не повѣрилъ. Не побожившись, и иглы не продашь.* **Боже́нье** ср., **божба́** ж. дѣйствіе по глаг. ротьба, *вор.* **божета́** [**божата́** Опд.]. *Божбою правъ не будешь. Москва божбы не вѣритъ (и безъ божбы не вѣритъ). Безъ божбы не продашь. Продавцовой божбѣ не вѣряйся. Не божись, и безъ божбы никто не повѣритъ. Лучше божбы: ей-ей; ни-ни.* **Божево́льный** *южн.*, **божегнѣвный** *тмб.*, сумасшедшій, помѣшанный, малоумный, благоумный, безумный, дурачокъ, блаженный, юродивый; взбалмошный, блажной; || непомѣрно вспыльчивый и злой; неистовый во гнѣвѣ, безтолковый своевольникъ. *Сонный да пьяный, божевольный,* не въ своемъ умѣ. **Божево́литься** *твр. пск.* сходить съ ума; дурить, сумасбродить. **Божево́льница, —во́льщина** ж. собир. шаловливыя дѣти, своевольщина; домъ, гдѣ нѣтъ за ними присмотра, гдѣ дѣти покинуты на произволъ и дурятъ. **Божегро́зная** *пора,* бичъ, кара Господня, моръ, голодъ напр. [**Божедо́мъ** м. богара́дный домъ, *моск. тул.* Опд.]. **Божеду́рье** об. о́тъ роду малоумный, юродивый. **Божелѣ́сье** ср. *рлз. тмб.* заказникъ, заповѣдникъ, заказная, заповѣдная роща, заповѣдка, заповѣдище, запре́тникъ, за́рощи, за́пускъ, пуща, засѣкъ, молёный лѣсъ. **Божесва́тный, божеси́льный,** благословенный, благодатный, святой и сильный во имя Бога.

[1. **Божа́ть** напр. см. *бажать*].

[2. **Бо́жать, божба́, боже-, боди́ть, —ся, бо́жій, божи-, божо́къ, божон-** см. *божа́тый*].

[**Божо́ный** напр. см. *бажать*].

Божу́ля? ж. *арх.* лѣса́, стрѣлы, краны, журавъ, снарядъ для постановки мачтъ въ судно.

[**Божу́ха, божьё, бо́жья коро́вка** см. *божа́тый*].

[**Бо-зна́етъ** *ярсл.*, **бо-зна́тъ** *тмб.*, Богъ знаетъ. Оп.].

Возня́къ, бо́зовая, бозъ см. *бузина́*.

Бой м. вообще дѣйст. гл. *бить,* біеніе, битье; все, что набито, разбито; чѣмъ бьютъ; что бьетъ напр. Битва, сраженіе, брань, побоище. *Что съ бою взято, то свято. Смерть въ бою — дѣло Божье. Гдѣ равный бой* (два брата), *тамъ все* (наслѣдье) *пополамъ. Бой съёмный, рукопашный,* бой войскъ, сошедшихся вплоть. || Поединокъ, дуэль. *Бой на пистолетахъ.* || Ристаніе конное и пѣшее, *бой примѣрный,* упражненіе; || драка, взабыль или потѣшная, на кулачки; || игра, гдѣ противники бьются изъ выигрыша, *бой въ шашки, въ шахматы;* || ударъ шашкою, ходъ, коимъ шашка бьется, берется, сносится съ доски; || драка или битва животныхъ, либо человѣка съ животнымъ. *Бой съ медвѣдемъ на рогатину, на ножъ. Бой быковъ. Пѣтушій бой.* || Звѣриный промыселъ; *бой бѣлки, бой тюленя. Тюленій бой на дубинку (касп.),* когда вся артель заползаетъ изъ-подъ вѣтра, но бить начинаетъ одинъ *забойщикъ,* а прочіе бросаются, когда онъ уже положитъ со взморья *завалъ;* рядъ убитыхъ тюленей, черезъ коихъ живымъ трудно переваливаться. *Бой уро́емъ,* на ура, когда всѣ бойцы бросаются вдругъ. || Убой, зарѣзъ, закланіе. *Къ Рождеству начнется бой свиней.* || Что убито. *Пынь у насъ бой не великъ былъ; бою всего пять тушъ.* || Забой, забивка. *Бой свай, кольевъ, гвоздей.* Рядъ или полоса, порядокъ, черта, по которой гвозди бьются. *Пришивая тесъ, норови боемъ не въ кромку, а въ середку рѣше́тины. Веди бой по нитки.* || Битье, и все что набито. *Бой щебня,* разбивка камня; *булыжный бой,* готовый щебень. *Чугунный бой,* ломъ, черепья; въ продажѣ различаютъ *большой* и *малый,* крупный и мелкій. || Что бьетъ, особ. говоря о качествѣ. *Бой молота,* насталенная подошва его, плоскость, которая бьетъ; *бой наковальни,* плоскость ея,

по которой бьютъ. *Бой часовъ,* удареніе молотка въ колокольчикъ, звонъ; || боевое устройство въ часахъ; *часы съ боемъ;* || молоточекъ въ часахъ. *Бой ружья,* стрѣльба его, по качеству: *хорошій, плохой, разсыпчатый бой. Бой* въ ружейномъ замкѣ, боевая пружина. *Бой,* въ валу или въ стѣнѣ, бойница, амбразура, отверстіе, прорѣзъ, просмъ для пальбы. *Подбашенный* или *по́чвенный,* надъ нимъ *средній* и затѣмъ *верхній бой,* стар. прясла, ярусы, ряды бойницъ, амбразуръ. || *Бой* стар. боевой припасъ, снарядъ для пальбы, заряды. *Бою нестало. Барабанный бой,* битье, стукъ въ барабанъ; видъ или родъ битья. *Солдатъ долженъ помнить всѣ бои. Всѣхъ боевъ сразу не заучишь. Бой мѣсто,* буй, юръ, дуванъ, открытое, не укрытое отъ бурь, отъ ненастья; || торъ, толчокъ, гдѣ всегда людно, гдѣ колотится много народу. *Вѣтреная мельница стоитъ на бою́. Лавка моя на самомъ бою́. Бой-парень, бой-баба,* бойкій, тертый, опытный, смѣлый; дерзкій. *Бородинскій* **бо́йще** *памятенъ. По молотищу и бойще,* бой, обухъ, плоскость бьющая. *Пѣтушиный* **бо́йшко.** || *Бой,* трудная, бойкая дорога; тяжолая ѣзда. *Нынче зима хорошо стала — бою не было.* (Наум.). **Боёкъ** м. [**бойко́** *пск.* Опд.] короткая палка цѣпа, кій, кіецъ, *било, билень,* тяпецъ, типокъ, на́вязень, валекъ, цѣнецъ, цѣпинка; большой пестъ, чекмарь, для толченія; || большая деревянная ступа, съ пестомъ, напр. для толченія алебастра. || Битокъ, битка́ или козна, которою бьютъ въ конь. || Орудіе, коимъ смолосады и дегтяри сбиваютъ съ дерева скальё, бересту: пазило, долото на двухаршинномъ черенѣ. || Бой, щебень; все битое, крупно измельчонное. *Отбирай камень въ боёкъ,* для боя въ щебень. **Боево́й,** къ бою, въ разн. знач., относящ. *Боевое войско,* исправное къ бою; *боевой строй, порядокъ,* постановка войскъ для битвы; — *конь,* ратный; — *человѣкъ,* буянъ, забіяка. *Боевой огонь,* стар. батальный, безкомандная стрѣльба войска, стоящаго въ строю; — *патронъ,* полновѣсный и съ пулею; — *зарядъ,* то же, для крупнаго оружія, противопол. *холостой. Боевой проемъ,* бой, бойница, амбразура. *Боевое стекло, боевой чугунъ,* бой, ломъ. *Боевые часы,* съ боемъ, со звономъ. *Боевая работа,* бой, бойка руды, камня, щебня. *Боевое колесо,* плосковое, гдѣ кулаки или зубья насажены не по ребру, а по краю плоскости; на водяной мельницѣ оно либо на общемъ валу съ водянымъ, либо съ *лежанками,* съ лежачими шестернями, и тогда называется *рысаковымъ;* на вѣтрянкахъ оно обычно на верхнемъ лежачемъ валу. *Боевая пружина,* въ ружейномъ замкѣ, большая, для спуска курка, бой. **Бойчи́ть,** поступать бойко, рѣшительно, смѣло, рѣзко. *Онъ что-то бойчи́тъ, не попасть бы въ отпытъ.* **—ся,** бодриться; храбриться, молодцовать, придавать себѣ отвагу, осанку. *Какъ ни бойчись, а струсишь. Что-то онъ опять забойчилъ. Гдѣ ты это набойчился? Побойчилъ немного, да и присмирѣлъ. Перебойчи́тся — ослѣетъся. Прибойчись, чтобъ въ люди показаться. Разбойчился,* расходился. **Боежи́льная** *кровь,* изъ боевой жилы, алая, артеріяльная. **Боеохо́чій** *пытухъ.* **Боестро́йное** *войско.* **Боепризы́зная** *труба.* **Боёвый,** относящійся къ бою, какъ части молота, наковальни напр. **Бо́йный,** къ бою относящ. *Бойная посуда,* битая, черепки. *Бойный звѣрь,* по которому уже стрѣляли, пуганый, гнаный, шумовой, дикій, сторожкой. *Бойная дорога,* ко́лотная, гру́дная, трясская. *Бойныя людьі, лимоны,* битые, мятые. **Бойко́вый,** къ бойку, песту, кійцу или ступѣ относящ. **Бо́йка** ж. бой, въ первомъ и прям. знач. битьё, біеніе, колоченіе. *Бойка свай, бойка руды. Загонять бойку,* играть въ свайку. || Колотушка у шерстобитовъ для ударенія по тетивѣ; катерника. || Рядъ, порядокъ свай или кольевъ, забойка. *Первую бойку прошли,* одинъ рядъ забили. **Бо́ецъ** [род. **бойца́**], **боеви́къ, бойча́къ** м., **бойчи́ха** ж. искусный въ бою, *особ.* въ одиночномъ; задорный драчунъ, охочій до бою, драки; боевая, бойкая особа. *Боецъ шпажный, сабельный; кулачный боецъ. Это пытухъ боецъ, гусакъ боецъ, быкъ боецъ; курица бойчиха.* || У мясниковъ, кто бьетъ и свѣжуетъ скотину; *мясники держатъ особыхъ бойцовъ.* || *Боецъ сиб.* тягловой мужикъ, тягольный крестьянинъ; женатый, отъ 18 до 50 или 60 лѣтъ. || *Твр.* птица котикъ? колникъ? || Остреё тычкомъ, острый кончикъ, шило, жало, носокъ, язвецо́. || *пск.* бабка битокъ, битка, пабко́къ, особ. свинчатка. **Бое́шникъ** м. боецъ, драчунъ, забіяка, задира, охочій до драки. **Бойцо́въ** *кулакъ,* лично ему принадлежащій, говоря объ извѣстномъ лицѣ. **Бо́ецкій** и **бойцо́вый,** къ нему относящійся. *Боёцкія доспѣхи. Боёцкая осанка. Бойцо́вый кистень. Бойцовая душа, сиб.* тягловая, рабочая и платящая. **Бо́йло** ср. *кур.* битва, драка, побоище, пошибанье. **Бо́йня** ж. мѣсто, заведеніе, гдѣ бьютъ скотъ на мясо, скотобойня, *южн.* рѣзницы. || Рѣзня, побоище, побіеніе, избіеніе. **Бойнево́й, бо́йненый, бо́йнный,** къ бойнѣ относящійся, принадлежащій. **Бойни́ца** ж. батарея, земляная насыпь съ орудіями, для боя, для пальбы; || блокгаузъ, замкнутое строеніе внутри укрѣпленія, или на особенно важномъ мѣстѣ, для послѣдняго отпора и защиты. || Бой, боевой проемъ или прорѣзъ, амбразура въ брустверѣ, въ стѣнѣ, для стрѣльбы изъ пушекъ или ружей. || Горн. бревенчатый срубъ въ рудникѣ для защиты рабочихъ во время взрывовъ и работъ порохомъ. || Большая деревянная колотушка, поперечный отрубокъ на рукоткѣ, которою лобанятъ скотъ на убой; мѣстами ее замѣняютъ ба́лдой, кулакомъ, молотомъ или запросто обухомъ. || Пропятая кольцомъ губа у звѣря или злой скотины, у медвѣдя, племеннаго быка; пропятый посовой хрящъ у верблюда, для продевки *клипа съ бурундукомъ, поводомъ;* въ семъ значеніи произносятъ двояко: *бойни́ца* и *больни́ца* (отъ *боль, болыть,* или отъ *пробивать?*). **Бойни́чный,** къ бойницѣ, въ разныхъ значеніяхъ, относящійся. **Бо́йщикъ** м. горн. рудоконъ для ломки, для боя руды, ломающій ее молотомъ и ломомъ *(боевая работа).* **Бойщико́въ,** все что у него своего; **бойщи́чій,** къ нему относящ. **Бойчи́вый,** что (кто) сильно бьетъ или что легко бьется. *Бойчивый соколъ. Бойчивый кирпичъ.* **Бойчи́вость** ж. свойство, качество это. *Бойчивость булыжника зависитъ отъ прожилковъ и зернистости его.* **Бойстый** *соколъ,* бойчивый, сильно бью-

щій; *нашъ коперъ бойчье*, лучше бьетъ, нагальнѣе. **Бо́йкій**, [**бойкбй**, *пск., твер.* Опд.] *человѣкъ* смѣлый, ловкій, проворный, находчивый, смѣтливый, расторопный. *Бойкая посуда*, бойчивая, непрочная. *Бойкая дорóга*, бойная, ко́лотная, гру́дная, по сухому морозу, или вообще тряская, неровная. *Бойкое мѣсто*, людное, торное, гдѣ много ходьбы, ѣзды, толкотни. *У него лавка насиженная, на бойкомъ мѣстѣ. На тихаго Богъ нанесетъ, а бойкій (рѣзвый) самъ набѣжитъ. Тихій пальдетъ, а бойкій самъ наткнется (наскочитъ). Живете бойконько: ребятъ многонько. Бóекъ, каналья: весь въ поповскій родъ пошолъ.* **Бойкова́тый**, то же, въ меньшей степени. **Бо́йкость, бойкова́тость** ж. свойство, качество по прлг. **Бо́йчакъ** м. **бойчу́ха** ж. смѣлый, рѣшительный, бойкій человѣкъ. **Бо́йникъ** м. *арх.* боецъ, забойщикъ, бьющій рыбу острогой.

[**Бо́йеръ** см. *бу́еръ*].

[**Бойк-, бойл-, бойн-, бойстый, бойц-, бойч-, бойшкс, бойще, бсйщ-** см. *бой*].

[**Бо́ка** см. *бокъ*].

[**Бокалди́на** ж. яма, наполненная водою. *тамб.* Опд.].

Бока́лъ м. лат. стаканъ отличнаго отъ прочихъ вида; большой, высокій, либо на ножкѣ; брати́на, кубокъ, стопа́; большая рюмка, или высокая, раструбомъ, для шипучихъ винъ. || Клеймо на штирійскихъ косахъ. *Коса съ бокаломъ.* **Бока́льная** *крышка.* **Бока́листый, бока́льчатый** *стаканъ*, на ножкѣ, на подставкѣ.

Бо́канецъ м. морс. одинъ изъ кормовыхъ брусьевъ, выдающихся за бортъ, для прохода снастей; также родъ па́рныхъ рычаговъ у кормы́ и съ бортовъ корабля, для подъема и подвѣски гребныхъ судовъ. *Поднять шлюпку на боканцы, спустить съ боканцевъ.*

[**Бо́кари** м. мн. доски, пришиваемыя къ карбасу, сверхъ забоевъ. *арх.* Опд.].

Бо́клатъ, [**бо́клахъ**] см. *бакла́ча.*

Бокла́нъ см. *бакла́нъ.*

[**Боков-, бокону́шка** см. *бокъ*].

Бо́ксать англ. слово, перенятое въ нашихъ гаваняхъ, говоря о дракѣ и задорѣ заморскихъ матросовъ; кула́чки, кулачный бой.

[**Боку́ра** см. *бо́чка*].

Бокъ м. сторона́ предмета; грань; у каждой вещи есть *верхъ* и *низъ*, остальныя внѣшнія плоскости называются *боками*; если же исключить *задъ* и *передъ*, то будетъ два бока, *правый* и *лѣвый*. *Такъ бокомъ и ходитъ*, ребромъ или козыремъ. *Изба на боку*, искривилась. *Идти бокъ о бокъ съ кѣмъ*, рядомъ. *Бокъ* у человѣка, правая или лѣвая часть туловища отъ плеча до таза; рёбра. *Неправедно нажитое бокомъ выпретъ. Оттого казакъ и гла́докъ* (полонъ, илотенъ), *что попьлъ, да и на́ бокъ*, на отдыхъ. *На боку дыру вертитъ*, пролазъ. *Ни въ бокъ, ни въ сторону. Лежи на боку, да гляди за рѣку. Взяло Фоку сзади и сбоку. Все по́ боку, а ничего подъ зубъ (подъ губу). Брань въ боку не болитъ (не кипетъ). Кто много лежитъ, у того и бокъ болитъ. Отлежалъ бока́, оттого и болятъ. Ни въ бокъ, ни въ жохъ, ни въ плёчку не вѣрно*, отъ копанья, въ бабкахъ. *Судъ да дѣло, а въ боку болитъ*, въ карманѣ. *Сашка, позови Машку! Машка, подай платокъ — а платокъ подлъ боку. Руки въ боки, глаза въ потолоки*, расходилась. *Сердитъ, что не тѣмъ бокомъ корова почесалась. Боже поможи, а ты на боку не лежи, юж. Не льзь бокомъ на гвоздь. Когда скокомъ, а когда и бокомъ. Ино скокомъ, ино бокомъ, а ино и ползкомъ. Не доглядишь окомъ, заплатишь бокомъ. Чего не досмотришь окомъ, то дотянешь бокомъ. И не радъ хрѣнъ терпѣ, да по ней боками пляшетъ. Отдуть кого (отвалять) своими боками. Фикъ-фокъ на одинъ бокъ. Бока да спина, а брюха нѣтъ*, ночвы. *Бокъ рѣкй юж. зап.* сторона, берегъ. *Перевези меня на той бокъ Днѣпра.* || Геом. всякая прямая линія, составляющая часть очертанія плоскости; *бокъ треугольника. Бокъ* или **бо́ка**, въ видѣ парѣчія, боковое положеніе бабки, ко́зны, которую мечутъ конаясь (см. *ба́бка*, 1. *ба́ба*). [*Съ боку припёку* см. *припёкъ*]. **Боково́й**, относящ. къ боку. *Боковой вѣтеръ*, для судна, **боково́йкъ** м. по́перечень, по́качень, полвѣтра. *Бокова́я лошадь*, пристежная. *Боковая родня*, не по прямому колѣну. **Бокова́я** ж. бол. уптрбл. съ прдл. *на;* отдыхъ, лежанка, спанье, сонъ. *Пообѣдавъ, да на боковую. На боковой-то тебѣ ладно.* **Боковáть, бокову́лить**, лежать на боку, валяться, отдыхать, лѣниться. **Бокова́тый**, однобокій, кривобокій, косой. **Боковня́** ж. обшивная доска барки, обыкнв. длин. 7 саж., шир. 5—6 верш. || *на Днѣпрѣ*, пятисотная груда вяденой рыбы. **Бокоу́шка** ж. *ниж.-сем.* боковая комнатка, особый покойчикъ въ сторонѣ. См. также *боко́къ*.

Болбота́ть *зап.* бормотать. *Чу! глухарь болбо́четъ!*

Болва́нъ м. отрубокъ бревна, чурбанъ, баклуша, бакланъ. || Истуканъ, статуя, идолъ, языческій изваянный богъ. || Чучело, набитое животное. || Деревянная, картонная или иная форма, колодка, для обдѣлки или расправленія чего. *Шляпный болванъ, париковый.* || Деревянная или иная вещь по которой должно отлить металлическую, образецъ на лякъ. || Горн. изготовленная подъ кричнымъ молотомъ вчернѣ полоса желѣза, которая идетъ подъ валъ, въ плющильню. || *Неуклюжій, неотесанный человѣкъ, грубый неучъ, невѣжа; глупецъ. || Помѣсь отъ псовой собаки и овчарки, волкодавъ. *Эка болва́нище, болванюга какой, ни стать, ни сѣсть не умѣетъ.* **Болва́нщина** ж. собр. дурачье, неучи, неотесаный людъ. *Я говорю про Ивана, а ты про болвана. Ростомъ съ Ивана, а умомъ съ болвана. Горе, горе, что мужъ Григорій: хоть бы болванъ, да Иванъ. Съ рожи болванъ, а во всемъ таланъ. Съ именемъ Иванъ, а безъ имени болванъ. Крестилъ попъ Иваномъ, да прозвали люди болваномъ.* **Болва́шекъ, болва́нчикъ** м. умал. колодка, шир. у портныхъ для глаженья швовъ. **Болва́шка** ж. деревянная точоная пуговица, для обтяжки. **Болва́нка** ж. горн. болванъ, изготовленное для полосы подъ кричнымъ молотомъ желѣзо; || въ торг. самое толстое листовое желѣзо; || заводск. грубо отлитая вещь, подъ отдѣлку, шир. пушка, какъ она вышла изъ льяка. **Болва́нный** *арх.* **болва́нскій**, относящійся къ болвану. *Болванская сопка*, гдѣ было капище самоѣдовъ. **Болва́нить, оболва́нивать**, обтёсывать, па́грубо обдѣлывать, вчернѣ, [стричь волосы болѣе нежели нужно. *пск.* Опд.] —**ся**, обдѣлываться, обтесываться; || прикидываться не-

вѣжей, неучемъ, глупцомъ. *Полно болваниться, не дури.* **Болване́ть,** становиться болваномъ, глупѣть. || Ничего не дѣлать, стоять болваномъ. *Онъ что-то опять заболва́нилъ,* сталъ глупить. *Онъ изболва́нился въ деревнѣ. Наболва́нилъ,* надурилъ; *наболва́нилъ,* загрубѣлъ въ **болва́нствѣ,** въ состояніи болвана. *Переболванить бы его. Оболванить чурку. Онъ оболва́нился на свѣтѣ,* понатерся. **Болва́нистый, —нчатый, —нова́тый,** на болванъ похожій.

Бо́лверкъ м. воен. раскатъ, бастіонъ.

Болга́рское-пшено́, растеніе Sorghum.

Болга́чъ, —чить ипр. см. *була́.*

[**Бо́лго** см. *бо́лото*].

Болда́, [болда́къ,] болдо́вина, [**1. болдовня́** *твер.* Опд.] см. *балда.*

[**2. Болдовня́** см. *болтовня́, болта́ть*].

Бо́лдырь м. животное, происшедшее отъ смѣси двухъ видовъ или породъ; ублюдокъ, тумакъ, выродокъ; *астрх.* помѣсь рускихъ и калмыцкихъ овецъ; примѣняется и къ человѣку, при помѣси племенъ; *въ ортб.* болдырями называютъ помѣсь татарскаго, монгольскаго и чудского племенъ съ рускимъ; *астрх.* помѣсь отъ рускаго и калмычки; *арх.* отъ рускаго и самоѣдки, лопарки ипр.; *карымъ сиб.* то же, особ. смѣсь рускаго и буряткі, тунгуски; самое общее названіе смѣси племенъ, метисъ, у насъ ро́дничъ или брата́нчицъ, какъ бы сродни; полубратокъ. || *кур.* плетеная изъ хвороста и обмазанная глиной дымовая труба, выведенная изъ сѣней. **Бо́лдырка,** женщина, **болдыря́** ср. **болдырёнокъ** м. дитя отъ такой помѣси племенъ. *У насъ болдырятъ много.*

Болд(т)ыха́ть *пск.* болдыхать, болтать, бо́тать; бросать въ воду.

[**Бо́лезень,**] **бо́лес-, болето́къ,** [**болсу-,**] **боли́-голов-** см. *боль.*

[**Боле́што** см. *большо́й*].

[**Бо́ливъ** см. *большо́й*].

[**Боли́зень** см. *боль*].

Бо́лій, церк. сравн. стен. отъ *большо́й, великій;* бо́льшій.

Бо́лкать, болкну́ть *тмб.* болтать, болтнуть; молвить глупое слово невпопадъ. **Болкну́лось,** сорвалось словечко.

Бо́лковни, [**болкъ** см. *бо́локъ*].

[**Боллив-** см. *боль*].

[**Болмота́ть, бо́лмотень, болмоту́нъ** см. *бормота́ть*].

Боло́ба́нъ, [**боло́бонъ** *смол.* Оп.] см. *балаба́нъ.*

Бо́ловье? ср. *арх.* рой, столбъ мошекъ, комаровъ; толкунъ.

Бо́лого *вост.,* **бо́лозе** *съв. вост.,* **болозя́** *сиб.,* **балазё** *запд.,* [**бо́лыго** *каз.* Оп., **бо́лго** *сарат.* Опд.] благо, хорошо, гораздо, ладно, кстати; благо что, хорошо что, спасибо что. *Бо́лозе богатъ, отку́пится. Бо́лозе ты уменъ,* гораздо тебѣ, что уменъ. *Балазё ёнъ сказа́въ смл. Балазё яны́ пришли, а якъ бы не? смл. Бо́лого, что корова дома, медвѣдь шатается. У худа ума не бо́лозе и ногамъ. Болозя́ бы человѣка убилъ сиб.* хорошо что не убилъ, могъ бы убить, чуть было не убилъ. [Ср. *благій*].

Бо́лозень, [**болозня́къ**] см. *боль.*

[**Бо́лозя** см. *бо́лого*].

Бо́локъ, болкъ м. **во́локъ,** волочо́къ, волчокъ (отъ *оболока́ть*); зимняя повозка, крытыя сани или кибитка; дорожныя сани съ болочкомъ, вѣрхомъ, будкой, бесѣдкой. || *Арх.* керека, покрытая сверху холстомъ, оленья крытая повозка. || *Болокъ* и *волокъ, б(в)олочекъ съв.* **волочки́. Бо́лковни, бо́лховни** м. мн. *вост.* пошевни, обшевни, кресла, розвальни, дорожныя обшитыя лубомъ сани, съ верхомъ или безъ него. **Болона́ть** *вост.* оболокать, оболакивать, заволакивать; одѣвать. **Бо́лона́йся** *что ли, да пойдемъ. Одѣвайся бо́локомъ,* внакидку, внаброску, не въ рукава. **Болосни́ть** безлич. *пск. смл. тер.* небо заволакивается, становится **бо́лосно, бо́лочно,** сѣро́, облачно, пасмурно. **Болос(ч)и́ный,** хмарный; облачный, пасмурный. **Болос(ч)и́на** *нашла,* облако, негрозовая тучка.

Болона́, [**боло́нистый,**] **1. боло́нка** см. *блона́.*

2. Боло́нка ж., **боло́нская** *шавка,* порода крошечныхъ, косматыхъ и мягкошерстыхъ собачекъ.

[**Болоно́, боло́нокъ** см. *блона́*].

Бо́лонь, [**боло́нье**] см. *блона́.*

Болочи́на см. *бо́локъ.*

[**Болоси́на, болоси́ный, болосни́ть, бо́лосно** см. *бо́локъ*].

[**1. Боло́тина** об. простофиля, дуракъ. *пск.* Опд. **Боло́тный,** глупый, безсмысленный. *пск.* Опд.].

[**2. Боло́тина, боло́тистый, боло́тка, боло́тникъ, боло́тница, 1. боло́тный,** см. *боло́то*].

[**2. Боло́тный** см. **1.** *боло́тина*].

Боло́то ср. непросыхающая грязь, отъ родниковъ или отъ натека по рыхлой почвѣ; низкое, сравнительно съ околицею, мѣсто, постоянно заливаемое родниками, отчего и образуется особая растительность и *кислая* почва. *Болото* бываетъ: *твердое,* если близкая подпочва тверда; *топь,* глубокое; *кочка́рникъ,* съ наросшими кочками; *моховина, мшина,* если мохъ глушитъ иную растительность; *окончатое,* съ глубокими окнами, во́дьями, озерками; *торфяное,* толсто, глубоко заросшее болотными травами, образующими торфъ или коре́нникъ; *трясина, зыбунъ, ходунъ,* если жижа заросла корой, наплавнымъ слоемъ; *ржавое,* съ комьями бураго желѣзняка; *чистое,* безъ зарослей; *кустовое, тростниковое, ситниковое, льнистое,* покрытое кустарникомъ, камышомъ, ситникомъ, лѣсомъ; *тундры,* сѣверныя непрерывныя болота, низменности съ одною моховою растительностью, съ оленьимъ и исландскимъ мохомъ; такихъ мѣстныхъ названій много: *крпль, согра, ряса, слотина, мочажина, мочага, плавни, грязи* ипр. *По мхамъ, по борамъ, по болотамъ. Москва стои́тъ на болоть, ржи въ ней не молотятъ, а больше (а лучше) деревенскаго ѣдятъ. Пошолъ на охоту, да засосало въ болоть. Въ тихомъ болоть (омутѣ) черти водятся. Не ходи при болоть: чортъ уши обколотитъ. Было бы болото, а черти будутъ.* || *На югѣ* лужу и грязь зовутъ *болотомъ. Хоть его святи не святи, а оно все въ болото льзетъ,* сказалъ воронежецъ, уронивъ въ грязь жареное порося, которое, по обычаю, несъ домой отъ пасхальной заутрени вмѣстѣ съ пасхою, какъ зовутъ тамъ куличъ. || *Нвг.* луговое сѣно. *Купилъ возъ болота.* || *смл.* строевой, красный, хвойный лѣсъ, растущій тамъ по болоту. *У насъ болото хорошо,* хвойный лѣсъ. *Тутъ такое болотище, что и не выльзешь. Есть тутъ бекасиное болотьеце, боло́тце, боло́течко, боло́тьишко.* **Боло́тина, боло́товина,** *пск.* **боло́тня** ж. не-

большое или ограниченное болото, мѣсто, образующее болото. **Боло́тный** *туманъ*, —*ыя испарѣнія*, —*ая вода*,—*птица. Болотные сапоги*, охотничьи бахилы. *Болотная лихорадка. Болотная руда*, желѣзная, бурый желѣзнякъ въ комьяхъ, съ примѣсью фосфора; изъ плохихъ рудъ. *Болотный голубецъ*, *сиб.*; раст., коимъ суевѣрные охотники заговариваются отъ медвѣдя. **Боло́тистый**, обильный болотами; || грязный, топкій, вязкій. **Боло́тникъ** м. долгоногій куликъ, съ горленку; клянча, веретеникъ, нетигель. || Раст. Andromeda, безплодница, пьяная-трава, подбѣлъ, багунъ, багульникъ, тундрица. A. polyfolia *кмч.* пьяная-трава, пьяный-болотникъ. || Раст. Callitriche, звѣздоплавка, каменная-роса. || Раст. Sagittaria sagittæfolia. || Раст. Geranium sylvaticum, мозгуша, хомячій-окормъ, усо́вная-трава (*усо́вы*—колотье), лѣсной-прущъ. || Раст. Helonias? || Охотникъ за болотною дичью. || Житель болотныхъ мѣстъ. **Болотня́къ** м. лѣсъ по болоту; онъ жиже сухослаго. **Боло́товикъ** м. тонконогій съѣдомый грибъ, козлякъ. **Болотня́никъ** м. *пск.* родъ лѣшаго или водяного, который живетъ въ болотахъ, топяхъ; онъ обходитъ и заводитъ путника. **Боло́тка** ж. раст. Limnotis? **Боло́тница** ж. жительница болотъ. *Лиса болотница*, шатущая, безнорная, залегающая на день въ кочкарникъ; || омутница, водяница, берегиня, лопаста, русалка. **Болота́нка, болота́ница** ж. *пск.* маленькая змѣя (мѣдяница хрупкая?). *Ключи безъ стоку* **боло́тятъ** *мьсто. Лѣсъ безъ призору глохнетъ и пуще* **боло́тѣетъ**. *Лѣса вовсе заболо́тьли, проходу нѣтъ. Натскъ изболотилъ у насъ всѣ пашни.*

[**Болочи́на, болочи́ный, бо́лочно** см. *бо́локъ*].

Болта́ть, болтну́ть, ба́лтывать что, приводить жидкость въ движеніе, шевелить, мутить ее, бить, сбивать, взбивать, сколачивать, мѣшать встряхивая или помѣшивая чѣмъ. *Болтать масло*, пахтать въ бутылкѣ или мѣшая мутовкою. *Болтать рукою въ водѣ*, качать, махать, мутить туда и сюда. || **Болтать языкомъ*, говорить, калякать, разговаривать, бесѣдовать; молоть, пустословить. *Болтали кой о чомъ весь вечеръ. Мало ли что болтаютъ*, врутъ. *Полно болтать-то, ино болтнешь, не воротишь. Языкъ болтаетъ, а голова не знаетъ. Болтай, болтай, недалеко (до)* [?] *Валдай. Будь хоть дуракомъ, да болтай языкомъ.* —**ся**, быть болтаему; колыхаться, качаться, мотаться, колебаться; шататься, слоняться, таскаться. *Мало ли что болтается*, безлич. говорится. *Балтывалось, не ворачивалось. Болтнется, не воротится. Сапоги просторны, болтаются на ногахъ*, или *но́ги въ сапогахъ болтаются. Болтается, какъ чубукъ въ чахлы*, о худощавомъ въ широкой одежѣ. *Кисточка болтается. Онъ день-деньской по базарамъ болтается. Вболтай мучицы, Взболтывай лькарство. Выболтала, разболта́ла все*, языкомъ. *Доболтали до ночи*, —*лись ночи. Попугай заболталъ. Часы пошли, маятникъ заболтался. Я съ вами заболтался. Заболтался (замышался)*, какъ пестъ въ ложкахъ. *Наболтай собакамъ овсянки. Лишняго не набалтывай*, не говори. *Наболтались мы до́сыта. Наболтался я по́ свѣту. Оболтать кого*, оговорить. *Оболтается языкъ, такъ ходитъ вольно. Мы оболтались на свѣтѣ. Отболталъ, аль ещо сболтнешь, поболтаешь? Подбалтывай мучицы. Перебалтывай склянку чаще. Прiболтни-ка ты свое словечко. Проболтали вечеро́къ. Ты проболтался. Разболтай толокно пожиже. Вишь, озеро разболталось: бьлякы ходятъ. Мы вечоръ разболтались*, разговорились. *Сболтнулось*, сорвалось. *Мышка* (полнаго) *въ мису не уболтаешь.* **Болта́ніе** ср. дл., **болтъ** м., **бо́лтка** ж. об. дѣйст. по гл. [**Болтки́, болта́ть**, болтать пустяки. *сиб.* Опд.]. **Болтовство́** ср. **болтовня́** [**болдовня́** *твер.* Опд.], **болтовщи́на** ж. бесѣда, говоръ, калякание, пустой разговоръ. *Болтовство не ремесло. Несутъ болтовщину*, пустяки. || *Болтовня́ пск.* шестъ для ботанія рыбы, ботъ. **Бо́лтень**, *кур.* **болтъ** м. мутовка, мѣшалка, веселка, гребокъ, чѣмъ болтаютъ или мѣшаютъ жижу, замѣску; шестъ съ наложенною поперекъ досечкой, для ботанья рыбы, для мѣшанія известковаго раствора въ творилѣ; || то же что **болту́нъ, болту́хъ** м., **болту́нья, болту́ха** ж. враль, врунъ, пустобай, пустомеля, утомительный говорунъ, или || оглашающій тайны. || *Бо́лтень, кур. болту́нъ*, или *вор.* **бо́лтухъ**, яйцо безъ нароста, безъ зародыша; неплодное насиженное яйцо; также || пустышка, ничто, пустое, неудача. *Шуму было много, а вышелъ болтунъ. Высидѣть болтуна́, бо́лтня*, ничтожное пустое дѣло, или вздорную вѣсть. **Болту́шка** об. умал. словъ: *болтунъ* и *болтунья*; || ж. орудіе для болтанія, взбалтыванія чего; || *тул.* мука́ съ водой въ жидкой замѣскѣ, *смл.* **болтёнка**, [**болто́нка** *пск.* Опд.], *пск.* **болту́нка**, родъ похлебки, завара, саламата; засыпка или запара для скота или собакъ; *влд. прм. болтушка* или тяпу́шка, питье изъ толокна, разболтаннаго на квасу или брагѣ; || *южн. болту́шка*, жидкая и проносная дыня. **Бо́лтусъ** м. *влд. рлз.* врунъ, враль, болтунъ. **Болтли́вый**, говорливый, пустобайливый; кто говоритъ много, лишнее, чего не должно, проговаривается. **Болтли́вость** ж. свойство это. **Болто́къ** м. лишнее словечко, некстати выпущенное слово. *Съ одного болтка́, да много грѣха. Болтки́ болтать*, разносить вздорныя вѣсти. **Болтово́й**, къ болтанію, болткѣ (мѣшанію), либо къ болтовнѣ (пустословію) относящійся. *Болтовыя вѣсти. Болтовая сѣть*, —*ой неводъ*, *твр.* вязаный изъ двойной, сучоной или трощоной льняной пряжи. **Болтохва́ста** об. пустобай, пустословъ, враль. **Болтоки́ша** ж. *пск.* простокваша, кислое молоко. **Болтыха́ть, болтыхну́ть** что, *нвг.* колебать, колыхать, качать жидкость; болтать, взбалтывать, мутить; || бросать что съ шумомъ и плескомъ въ воду, шарахнуть, шлепнуть. *Не болтыхай чашки, проплеснешь щи. Болтыхни́ собаку въ воду.* —**ся**, гов. о жидкости, колыхаться; взбалтываться; о твердомъ тѣлѣ: бросаться или падать съ шумомъ въ воду. *Я болтыхнусь съ барки. Казаки съ лошадьми болтыхаются.* **Болтыха́нье** ср. дѣйств. и сост. по гл. на *ть* и на *ся*. **Бо(у)лты́хъ**, паденіе въ воду и шумъ отъ этого: ухъ, чухъ, шлёпъ, шара́сть, чуфырь.

[1. **Бо́лтень** см. *болта́ть*].

[2. **Бо́лтень** см. 2. *болтъ*].

Болтовикъ? раст. Centaurea Phrygia.

[1. **Болтово́й** см. *болта́ть*].

[2. **Болтово́й** см 2. *болтъ*].

[1. **Болтъ** см. *болта́ть*].

2. **Болтъ** м. англ. и голнд. желѣзный либо мѣдный толстый гвоздь, неостроконечный, отрубомъ, съ

ушкомъ и чекою, либо для накладки гайки или исподней шляпки и гладкой заклепки; иногда носокъ *болта* нарѣзывается винтомъ. *Самострѣльный болтъ*, стар. кнппель, костыль для стрѣльбы изъ пушки. **Болтово́й**, относящійся до болта. || Сущ. м. *брызга́льный* морс. рабочій, заколачивающій и заклепывающій болты. **Бо́лтень** *пск.*, [**болты́нь** *пск.* Опд.] м. закладка, затычка, чека въ окопномъ болту. См. также *болта́ть*.

1. Болтыха́ть см. *болдыха́ть*].

2. Болтыха́ть, [—ыхну́ть, **болты́хъ**] см. *болта́ть*.

[Болухма́нный, безсмысленный, безтолковый. *тул.* Опд.].

Болха́рь м. глухарь, бухарь, гормотунъ, гормоту́шка, грем6́къ, большой бубенчикъ, въ кулакъ. *Тройка съ болхарями несется.*

Бо́лховни см. *бо́локъ*.

[Бо́лыго см. *бо́лого*].

Боль ж. болѣзнь, бо́лесть, хворь, хворо́ба, хворость, неду́жина, педугъ, не́мочь, не́мощь, немогута́, скорбь (тѣлесная), хиль, хили́на, боля́, нездоровье. *Его боль держитъ, онъ лежитъ въ боли. Какая боль у него? Боль ходитъ*, повальныя болѣзни. *Дай боли волю, полежавъ, да умрешь. Боли не поддавайся. Боль приживчива, пріурочлива Боль врача ищетъ.* || Самое чувство, тѣлесное страданіе. *Боль скажется*, услышишь гдѣ она, въ боку, въ головѣ напр. *Боль* по роду или по чувству бываетъ: *острая, колючая (колотье), грызу́чая (грызь), гнетучая (ломота), грызучая (грызь), жгучая, палящая, тупая, глухая, ноющая, ныла́я* напр. || *Чувство горя, истомы, страданій душевныхъ; скорбь, грусть, тоска, кручина, жаль, сокрушеніе, журьба. || *Нв. вор. срл.* об. больной человѣкъ, хворый, недужный, особенно роженица. *Зовите попа къ бо́лю въ баню, хочетъ пріобщиться Не тотъ боленъ, кто лежитъ, а тотъ, кто у боли (надъ болью) сидитъ. Что исхудалъ? самъ лежалъ, аль надъ болью сидѣлъ?* **Больно́й**, не́мочный, нездоровый, немогущій, хворый, недужный, хило́й, скорбный; боля́щій, хворающій, одержимый какою болѣзнію, болью. *Больной, что малый. Больному все горько. Больному и киселя въ ротъ не вотрешь. Больному да дорожному законъ не лежитъ*, говорятъ о постахъ. *Не радъ больной и золотой кровати. Иноходецъ въ пути не товарищъ, больной не сосѣдъ. Больная жена мужу не мила. Вѣдь гость не больной, чего его спрашивать*, говорятъ о потчиваніи: *не угодно ли? За больное мѣсто не тронь. Сваливать съ больной головы на здоровую*, слагать свою [или чужую] вину на другого. *И больное дерево жило. Чужимъ здоровьемъ боленъ. Псу больны щенята, свинья поросята. Больной якорь, волж.* малый, ненадежный, почему и кладутъ ихъ гусемъ по два. **Бо́льно** нар. что болитъ, больное, что возбуждаетъ чувство боли, раждаетъ боль, тѣлесныя либо духовныя страданія, томленіе. *Который палецъ ни укуси, все больно*, о дѣтяхъ. *Гдѣ мило, тамъ глаза́, гдѣ больно, тамъ рука. Гдѣ мило, тамъ глядь-поглядь; гдѣ больно, тамъ хвать-похвать. Богъ долго терпитъ, да больно бьетъ. Упалъ-то больно, да всталъ здорово.* || Весьма, очень, гораздо, крѣпко, сильно, добрѣ, порато, стар. **больма́, больмо́й** (столкновеніе двухъ корней [!]: *боль* и *болье?*). *Медвѣдь боль по сердитъ живетъ. Дѣвка больно пригожа. Больно вишь ты остеръ. Больно шибко гнали, да не догнали.* **Больнова́то, больне́нько**, *пск.* **болько́тно**, не очень больно, порядочно, изрядно больно. *Отецъ* **больнёхонекъ**, *больны́мъ-***больнёшенекъ**, весьма боленъ, труденъ. **Бо́лькій** *съв.* и нар. **бо́лько** или **бо́лячо́** выражаетъ не состояніе или чувство, какъ *больной* и *бо́льно*, а паклонность, расположеніе, свойство болѣть; чувствительный, чуткій къ боли. *Набитое мѣсто бо́лько.* **Больна́я** *опухоль. Дѣти отцу-матери бо́лыки*, близки къ сердцу, обидно, досадно за нихъ. *Июнь — горячо, а дитя — больчо́. Кому не горячо, тому и не болячо. Больки — жена, земля да холопъ*, т. е. своя семья да имущество. **Бо́лькость** ж. состояніе по прлг. *Никто бо́лькости матеріяю сердца не извѣдалъ*, степени, мѣры чувствительности. *Мозоли мои* **болькова́ты**, *не береди ихъ.* **Боле́ть, ба́ливать** (*болитъ* и *больетъ: онъ больетъ, у него голова болитъ*), быть больнымъ, нездоровымъ, недомогать, немо́чь, недуговать, неду́жать, скорбнуть, хил(р)ѣть, нездоровѣть или нездравствовать, хворать. *Болью животомъ. У насъ много наро́ду больетъ. Братъ другой день больетъ*, боленъ. || **О чомъ больешь*, скорбишь, грустишь, соболѣзнуешь, печалуешься, заботишься сердцемъ. *Тебѣ больть не́ по комъ, одна голова не бѣдна́. Добрый начальникъ больетъ о всѣхъ, по всѣмъ, про (по) всѣхъ, для (ради) всѣхъ, за всѣхъ. Поболѣй ты его, прс.* пожалѣй, позаботься объ немъ. || *Голова, рука болитъ*, причиняетъ боль, пробуждаетъ чувство боли, страданія. *Нога́ и не больно болитъ, да не даетъ стунить.* || Иногда говорятъ *человѣкъ болитъ, дерево болитъ*, вм. болѣетъ, хвораетъ. *У кого болитъ, тотъ и кричитъ. Что у кого болитъ, тотъ о томъ и говоритъ. Матерни побои не болятъ. Какъ ни больно, да умерло У него отъ думы голова не болитъ*, глупъ. *Охъ, мой Боѣ, болитъ мой бокъ, девятый годъ, не знаю которое мѣсто! Не охни, не боля́, не твои сапоги*, не твое дѣло. *У кого не болитъ, у того и не свербитъ. Ротъ болитъ, а брюхо пусть велитъ. Брюхо болитъ, а глаза пусть велятъ. Чужая шкура не болитъ. Не* **боле́ется**, безлич. недосужно, нельзя болѣть. **Боле́ніе** ср. состояніе болѣющаго, больного. *Зубы вы́больли*, вынали. *Онъ заболѣлъ. Рука набольла. Ноготь отболѣлъ. Голова побаливаетъ. Всѣ зубы перебольли. Пробольлъ всю зиму. Глаза разбольлись.* **Боле́знь, бо́ле́сть, боля́**, [**боля́зень** *нв.* Оп.] ж. боль, хворь, хиль, немочь, недугъ, нездоровье; по объясненію врачей: нарушеніе равновѣсія въ жизненныхъ отправленіяхъ. *Не всякая болѣзнь къ смерти. Болѣзнь и поросенка не краситъ. Нищій болѣзней ищетъ, а къ богатому онѣ сами идутъ. Твоя совѣсть, какъ лихая* **бо́лесть**. *Каждому своя болѣзнь тяжела. Чужая* **боле́сть** *дастъ попить; а про свою быду и сказать не могу. Не по бо́лести отрыганье. Бо́лести въ землю, могута въ тѣло, а душа заживо къ Богу. Трясу́ча бо́лесть*, лихорадка. *Лихая, злая болесть*, падучая. *Болесть на усу́*, недугъ при вступленіи парня въ возмужалость. *Бо́лесть по-шерсти влд.* повальная; *нынѣ боля́мъ(ми) пошло, пск.*, ходятъ повальныя боли.

Въ нашей волости лихія болести, много зла. *На всякую болесть по зелью вырастаетъ.* **Болѣ́зненный, —нивый, боля́вый, боллѝвый**, *твр.* **бо́лестный**, склонный къ недугамъ, слабый, хилый, часто болѣющій; || *бользнивый* и *бо́лестный* также сострадательный, мягкосердый, милосердый. **Болѣ́зненность, болѣ́знивость** или **боллѝвость** ж. хилость, хворость, слабость, расположеніе къ болѣзнямъ, частыя немощи. **Болѣ́лый**, болѣвшій, переболѣвшій, слабый, хилый, замореный. **Боля́га, больну́ша** об. болѣющій, больной; || соболѣзнующій. *Боляга* выражаетъ участіе къ больному; *больну́ша* — ласку и ободреніе. **Больну́шить** или **—ся**, прикидываться больнымъ, хворать притворно. **Боля́виться**, нѣжиться и нѣжничать собою, стараться возбудить немощами своими состраданіе, заботу ближнихъ; преувеличивать недуги свои. **Болѣ́зновать** о комъ, по комъ, соболѣзновать, сострадать, сочувствовать, сожалѣть, скорбѣть; **болѣ́знованіе**, чувство состраданія, сочувствіе, скорбь. **Бо́лѣзный** *вост.* сердечный, милый, желанный, жадбный, кого люблю, по комъ сердце болитъ; либо жалкій, несчастный; собств. несчастный, въ знач. преступника, наказаннаго, ссылочнаго, *прм.* грѣшникъ, колодникъ; *бользному* (или *несчастному*, т. е. наказанному преступнику) *милость творить — съ Господомъ Богомъ говорить.* || Кто болѣетъ по другимъ, сострадательный, милосердный, мягкосердый. **Болѣ́зка, боля́ва, болѣ́чка** об. *вост.* то же что болѣзный, во всѣхъ значеніяхъ. **Болю́чій**, болькій, склонный къ боли; || *донс.* сострадательный. **Боле(я)то́къ** м., **боля́чка** ж. нарывъ, огнёвикъ, нередъ, чирей, *тмб.* вогникъ, *сиб.* барнъ. *Ой, болятко́къ сталъ*, бѣда. *Болячка тебѣ*, брань. *Въ своемъ дому, хоть болячкой сяду, нѣтъ дѣла никому. Хозяинъ, что болятокъ (чирей): гдѣ захотѣлъ, тамъ и сѣлъ. Не велика болячка, да сѣсть не даетъ. За болячку никого не хватай. Чирья вырѣзываетъ, да болятки́ вставляетъ. Свою болячку не чужимъ здоровьемъ лѣчить. Всякую болячку къ себѣ приложи*, примѣръ. *Людей лѣчитъ, а самъ изъ болятко́въ нейдетъ. Тѣмъ же саломъ по тѣмъ же болятка́мъ. Не умеръ бачка, а удавила болячка;* нѣтъ, не стрижено, а брито. [**Боля́чка** ж. лихорадка. *забайк.* Опд.]. **Боля́чный, —чечный**, къ болячкѣ относящійся. **Боля́чная трава́**, Nepeta cataria, шандра, котовникъ, степная-мята, кошачья-мята. См. также *роженецъ*. [**Боля́чечная трава́**, раст. борщевикъ обыкновенный. *вор.* Опд.]. **Бо́лька** ж. *зап.* больное мѣсто, болячка. *Чужая болька никому не болитъ (не больна́).* **Болю́га**, болячка на деревѣ, на растеніи. **Боля́чешница, боля́чница?** ж. *твр.-бѣж.* женская рубаха съ красными шитками и оплечьями. **Бо́лозень, бо́лезень** или **болозня́къ** м. *сѣв.* желвь, мозоль, сухая или кровяная, набитая обувью, либо работою, на рукахъ. *Прачка ажно бо́лозни набила* или *намыла.* **Больни́ца** ж. заведеніе для пріема и пользованія больныхъ; лѣчебница, недужница, скорбный-домъ, лазаретъ, госпиталь. || *Больни́ца* или **больна́** ж. боённица, пронятая кольцомъ или кляпомъ губа или носовой хрящъ звѣря, скотины, напр. медвѣдя, быка, верблюда. **Больни́чный**, къ больницѣ, лѣчебницѣ относящ. **Больни́чникъ**, м. **—и́чница** ж. сторожъ, служитель больницы, хожалка, сидѣлка; || принятый въ больницу, призрѣваемый въ ней. **Боли́голо́въ, —вникъ** м., **боли́голова** ж. ядовитое растеніе Conium maculatum, головоломъ, мутникъ, омегъ, вяха, вонючка, дегтярка, пригридъ (прикрытъ?), блекотъ Charophyllum. || *Болиголова* также (ошибочно?) раст. Anthriscus sylvestris, вонючка, бугиль (будыль?), постушель (пустосель?), морковникъ, веселистникъ?, купырь, дудка, ствольё. **Болеусы́пный, болеутоли́тельный, болеути́шный**, унимающій, утишающій боль, страданія.

[**Бо́льно** см. 1) *боль;* 2) *большо́й*].

Большо́й, *пск.* **боля́хный**, великій обширный, значительныхъ размѣровъ; пространный, объемистый, длинный, долгій, высокій. *Большое дерево, большая глубина колодца, большое разстояніе, большой домъ, сундукъ, большой голосъ, большой срокъ, большой барышъ, большое одолженіе. Большой человѣкъ*, большакъ, старшій, знатный, властный. *Воевать большими людьми* стар. большою, сильною, многолюдною ратью. *Играть въ большіе*, дѣтская забава: всякій принимаетъ званіе, видъ и наружность взрослаго человѣка, корчитъ отца, дядю, гостя. *Большой палецъ*, на рукахъ и ногахъ, первый, двусуставчатый; на рукѣ, встрѣчный ладони. *Большой уголъ*, красный, передній, образно́й, уголъ, гдѣ ставятъ въ избѣ иконы, главное и почотное мѣсто, гдѣ и столъ хлѣбосольный; другой уголъ въ глубинѣ избы: *кутъ (жбрновъ-уголъ);* остальные два: *дверной* или *ко́никъ* и *печной* или *стряпной, стряпущій. Въ большой кутъ по́соха не ставятъ. Экой большой, съ недѣлю выросъ. Знай больше, а говори меньше. Не тотъ живетъ больше, кто живетъ дольше. Больше бабъ въ семьѣ, больше грѣха. На что того болѣ, коли дураку дана воля. Много — хорошо, а больше — лучше того. Изъ большого выкроишь, а изъ малаго зубами не натянешь. Изъ большого не мудрено убавить, а изъ малаго. Изъ большого не выпадетъ. Изъ большого осла все не выйдетъ слона. Большому большая дорога. Въ большомъ углу сами живемъ, а печь да палати въ наемъ отдаемъ. Въ большомъ дому, чего ни хватишься, всего нѣтъ. Большому больше и надобно. Маленькая рыбка лучше большого таракана. Чужое непрочно и большое, а свое — и малое, да правое. Далъ Богъ много, а захочешь (а захотѣлось) больше. Что больше есть, то больше надо. Изъ большихъ гостей домой хлебать щей. Больше друзей, больше и враговъ. Больше радъ, чѣмъ запаслива.* **Большо́й крестъ**, старообрядческое сложеніе перстовъ. [**Большая́ печа́ть** см. *печать*]. **Большая́ пречи́стая**, третій спасъ, день Успенія Богородицы, 15 авг., освященіе полевыхъ плодовъ. **Бельшо́е звони́ть** *ол.* трезвонить. **Большо́й обы́чай**, стар. поклонъ въ землю; **ма́лый**, въ поясъ. *Большія смотри́ны, большое смотрѣнье, арх. ол.* дѣвишникъ. **Большая́ попо́йка**, второй пропой невѣсты въ недѣлю послѣ перваго, съ обрученьемъ, зарученьемъ. **Большо́й-боя́ринъ**, свадебный чинъ, тысяцкій, распорядитель, старшій женихова дружка; иногда бываетъ особый тысяцкій и по двое дружекъ у

жениха и невѣсты; тогда большой-боярин, одинъ изъ жениховыхъ дружекъ, и считается вторымъ чиномъ. **Большо́й-сто́лъ**, *прм. пиро́жный-столъ*, обѣдъ на другой день свадьбы у родителей невѣсты; за нимъ слѣдуетъ *бли́нный*, у молодыхъ, гдѣ сама молодая печетъ блины, и наконецъ, *похмельно́й*, опять у тестя. **Больша́я голова́**, старшій въ домѣ. *Дай ей Богъ большу́ голову*, мужа. [**Больша́я-голова́**, женская головная повязка, *ворон.* Опд.]. *Ходить большой головой, ворон.* повязавъ платокъ по городскому. *Про то знаютъ го́ловы большія* (начальство), *у кого бороды пошире. Всякъ домъ по большу голову стои́тъ. Онъ большой плутъ, большой руки́ плутъ. Въ своей семьи всякъ* (отецъ, дядя) *самъ большой. Горшокъ на всю семью большой. Я не въ большую сноху, не упрямъ.* **Большу́щій**, *вор.* **большо́й**, *кур.* **большо́нскій**, *нвг., тмб.* **большано́скій**, *нвг.* **большега́нскій**, *пск.* **большённый**, весьма, очень большой, огромныхъ размѣровъ, необычайной величины. **Большега́нъ** м. весьма рослый человъ. **Бо́льшій, бо́лій**, сравн. ст. большой, великій. *Это изъ большихъ рыбъ большая, а это наибо́льшая. Онъ большо́й надъ нами, а и надъ нимъ есть на́большій. Азъ есмь хмель, высокая голова, болій всѣхъ плодовъ земныхъ.* **Бо́лѣ, бо́лѣе, бо́льше**, [**бо́ливъ, бо́ля**, *пск.* Опд.] сравн. ст. *много;* но употрбл. и въ томъ смыслѣ, какъ *бо́льшій. Кто изъ васъ больше ростомъ? Побо́лье*, нѣсколько больше; *наболье*, большею частію, особенно, преимущественно. *Больше Бога не будетъ. И въ Польшѣ пять хозяина больше. У насъ не Польша: есть и больше*, т. е. больше тебя, своевольника. *У насъ не въ Польшѣ: мужъ жены больше. Не въ Польшѣ жена: не больше меня. Изъ большихъ хоро́мъ не знаемъ, куда попадемъ. Большой въ дому, что ханъ въ Крыму. Щей горшокъ, да самъ большой.* **Большо́** нар. *во-сиб.* кажется, не какъ, знать, сдается, видится, думается, чуть ли не. *Онъ, большо́, мало далъ.* **Боле́што** [**боле́што** Оп.] нар. *влд., кстр.* почти, почитай, около, близко того, безмала. *Боле́што десять верстъ будетъ.* **Бо́льно** нар. очень, см. *боль.* **Большо́й, большако́ъ, большина́** м., **большая, большу́ха, большиха, большица, большачиха** ж. старшій въ домѣ, хозяинъ и хозяйка, старшина въ семьѣ; вообще на́большій, старшій въ общинѣ или артели; нарядчикъ, распорядитель, указчикъ; настоятель раскольничей общины. *Не великъ большакъ, да булава при немъ. Пять большака супротивъ хозяина.* || *Больша́къ* и *больши́ха* также старшія дѣти; || *большу́ха, больши́ца*, старшая сноха въ домѣ, и || старшая жена мусульманина. || *Большу́ха*, коноводка, дѣвка, водящая въ хороводахъ, играхъ. || Жена зоветъ мужа *большакомъ*, хоть онъ и не старшій въ домѣ; || также зовутъ знахаря *прм. сиб.* приглашаемаго на всѣ свадьбы, изъ опасенія порчи. || *Больша́къ тул., орл., кур.* большая, столбовая дорога. || *Больши́ха арх.* настоящій приливъ, коему предшествуетъ *мани́ха*. || *Большина́* иногда то же что **бо́льшина** *ниж.* старшинство, первенство, власть, воля. *Она всю большину́ забрала въ ру́ки. Своя во́ля — своя бо́льшина. Кто подъ вѣнцомъ свѣчу выше держитъ, за тѣмъ бо́льшина.* **Большу́тка** ж. *пск.* старшая дочь, особ. недоросшая ещо. **Большу́нъ** м. *кур.* подро́стокъ, почти взрослый парень; употрбит. и вм. большакъ. || *Большунъ* м., **—нья** ж. старшій изъ дѣтей. **Больша́нка** ж. *смл.* первая дружка невѣсты, что большой бояринъ при женихѣ. **Бо́льшка** ж. *кур., вор.* болѣе употрб. въ род. над. величина, ростъ, объемъ. *Съ аршинъ бо́льшки бу́дя.* **Большинство́** ср. бо́льшина, власть; || бо́льшая часть, бо́льшее число людей, голосовъ. **Большинствова́ть, большу́нничать, большу́чать**, начальствовать, распоряжаться по праву, быть головою дѣла. *Большинствовать* также брать перевѣсъ, первенствовать властію, вліяніемъ или числомъ. [**Большни́чать**, хозяйничать. *арх.* Опд.]. **Большу́чанье** ср. нача́льствованіе, управленіе или хозяйничанье въ дому. **Большебры́лый, большегу́бый**, кто съ большими губами. **Большево́дье** ср. разливъ, поемъ; || пора большой воды, половодье. *Такого большевода, какъ въ прошломъ году, и не бывало.* **Большеворо́тка** ж. одежда съ большимъ вóротомъ. **Большегла́зиться** *пск.* таращить глаза́, удивляясь. [**Большегла́зъ, большегла́зый** м. имѣющій большіе глаза человѣкъ. *пск.* Опд.]. **Большеголо́вый**, голова́нъ, голова́чъ, голова́стикъ, голова́стый. **Большедоро́жникъ** м. *нвг.* придорожникъ, житель при большой дорогѣ. **Большекро́мъ** м. человѣкъ корыстный и завистливый, жадный. **Большемѣ́рный**, содержащій болѣе опредѣленной, принятой мѣры. *Большемѣрный лѣсъ, рыба. Большемѣрное ведро.* [**Большепу́зый**, брюханъ. *сиб.* Опд.]. **Большеро́слый**, великоро́слый, весьма рослый, очень большой. **Большесвѣ́тскій**, принадлежащій, относящійся къ большому свѣту, высшему обществу. **Большеу́мникъ** или **большеразу́мникъ** м., **большеу́мница** об. умница, разумникъ, человѣкъ разсудительный; но употрб. болѣе насмѣшливо.

[**Бо́лѣ, бо́лѣе** см. *большо́й*].

[**Болѣ́ется, боле́чка, боле́зка**], **боле́зн-**, [**боле́лый, боле́ніе**], **боле́ть** см. *боль.*

[**Болѣ́што** см. *большо́й*].

[**Болюга** см. *боль*].

Бо́люсъ м. лат. самая тонкая и чистая желѣзистая глина, нѣкогда считавшаяся врачебною; опока, Bolus armenica.

[**Болючій** см. *боль*].

[1. **Бо́ля** см. *большо́й*].

[2. **Боля́, боля́в-, боля́га** см. *боль*].

[**Боля́мъ**, повально. *пск.* Опд.].

Боля́нъ м. *смлн.-корс.* лясникъ, краснобай, потѣшникъ, молодецъ и забавникъ. Если *болянъ* то же, что *болнъ, баянъ*, отъ *баять* (какъ *болринъ, боляринъ*), то этимъ объяснилось бы имя *Болянъ* въ Сл. о Полку Иг. [!]; но Вельтманъ полагаетъ, что это не *Болянъ*, а *Янъ* (Иванъ), и что у этого самаго старца Яна «*азъ* (Несторъ) *многа словеса слышахъ, еже писахъ*»; частица *бо, ибо* очень часто подставлялась къ рѣчи: «*Тый бо Олегъ*», «*уже бо братіе*»; такъ и «*Бо Янъ (бо), братіе*», «*рекъ бо Янъ*» пир. Въ Сл. о Задонщинѣ написано даже: *вѣщаго гобояна*, а въ Сл. о Дм. Иван. *болрина*, вм. Бояна или Яна [!].

Боля́ринъ, боля́рыня см. *болринъ.*

[**Болято́къ** см. *боль*].

[**Боля́хный** см. *большо́й*].

[Боля́ч-, боля́чка, болячо́ см. *боль*].

Бомазе́я ж., **бомази́нъ** м. плотная, мягкая и ворсистая съ исподу, теплая бумажная ткань, на юбки напр. [Ср. *бумазе́я*].

Бо́мба ж. старинная шерстяная ткань, родъ камлота. || Пустотѣлый орудійный снарядъ; чугунный полый шаръ, пустое ядро, начиненное порохомъ, для стрѣльбы изъ орудій, особенно изъ мортиръ. Въ *очко* бомбы вставляется зажигательная *трубка*, коей длина зависитъ отъ разстоянія, чтобы снарядъ рвало въ черепья, когда онъ долетитъ до мѣста; съ двухъ сторонъ бомбы *уши* для подъема ея кручками. *Бомба свѣтлая* или *съ подсвѣтомъ*, начиненная составомъ ярко горящимъ. *Граната* та же бомба, но въ маломъ видѣ. **Бо́мбовый**, относящійся до бомбы. **Бомбоме́ръ**, снарядъ для измѣренія толщины стѣнъ бомбы и гранаты. **Бомбардирова́ть**, обстрѣливать навѣсно бомбами и другими снарядами. **Бомбардирова́ніе** ср. или **бомбардиро́вка** ж. обстрѣливаніе бомбами. **Бомбарди́ръ** м. солдатъ для прислуги у бомбардирнаго орудія; || старшій канониръ вообще. **Бомбарди́рскій**, относящійся до бомбардировъ; **бомбарди́рный**, относящійся до бомбардировки. **Бомба́рда** ж. стар. снарядъ для метанія камней; || нынѣ: судно, устроенное для помѣщенія мортиръ или орудій большого калибра, для метанія бомбъ.

[Бомбази́нъ см. *бомазе́я*].

[Бомба́рда, **бомбардир-**, **бо́мбовый**, **бомбоме́ръ** см. *бо́мба*].

1. Бомъ или бонъ м. нѣм. [Baum], гол. застава, запоръ, заворы для временной задержки путниковъ; шлагбаумъ, шлагбонъ, шламбовъ, застава изъ поперечнаго черезъ дорогу бревна́, лежащаго на перевѣсѣ; запоръ, перевѣсъ, журавъ, очень. *Подвысь бонъ*. || Застава на водѣ, обыкновенно изъ плавучихъ бревенъ, на́плавь, *волжс.* пу́та. *Заводить бонъ*, запирать, нута-пу́тить; *отдать бонъ*, отвести для пропуска судна. || *Сиб.* отрогъ горнаго хребта, загораживающій рѣчную долину поперекъ; узкій, трудный проходъ по ущелью. || Частица **бомъ**, на морскомъ языкѣ, передъ названіемъ какой либо части корабельнаго вооруженія, означаетъ принадлежность его къ четвертому или высшему колѣну мачтъ; нижнее колѣно, *мачта;* второе *стеньга* (въ сложныхъ назв. *стень-* и *марса-*); третье принимаетъ частицу *брамъ*, четвертое *бомъ* и *бомбрамъ*.

2. Бомъ! звукоподражательное звону колокола.

Бонбонье́рка ж. фрщ. коробочка разнаго вида для сластей; сластенка, сластни́чка, лакомка.

Бо́нда? ж. *смб.* звонокъ на шеѣ скота, ботало.

Бо́ндарь [род. —я или —я́] м. *южн. запд. твр. тмб.* [**бо́ндырь** *ряз., смол., тамб.* Оп.] бочаръ, обру́чникъ, работающій обручную или вязаную деревянную посуду. **Бондари́ха**, жена бондаря; въ пѣсняхъ поминается и **бондаре́вна**, дочь бондаря. **Бо́ндаревъ**, бочару принадлжщ. **Бо́ндарскій**, **бо́ндарный**, относящійся къ бондарямъ, бочарамъ или къ мастерству ихъ. **Бо́ндарная**, **бо́ндырня** или **бондарня** ж. мастерская бондаря, бочарня. **Бо́ндарить**, бочарить, обручничать.

Бонмо́ ср. нескл. фрщ. острое словцо, острота.

Бонмоти́стъ м., **—тка** ж. острякъ. *Отпустилъ бонмо*, сострилъ.

Бонто́нъ фрн. свѣтское приличіе, свѣтскій обы́къ, щегольство по обыку (модѣ). Изъ этого слова сдѣлали: **бонто́нный** и **бонто́нить**, употребл. болѣе въ шутку. *Онъ галантерейно бонтонитъ*.

1. Бонъ м. нѣм. Baum, см. 1. *бомъ*.

2. Бонъ м. франц. Bon, ярлыкъ, полу́чка, записка на выдачу, на полученіе чего.

1. Бора́ ж. мѣстная приморская буря необычайной жестокости, ураганъ, на восточномъ прибережьѣ Чернаго моря.

2. **Бора́, бори́на** ж., **боро́къ** [мн. **борки́**], иногда **боръ** м. (отъ *брать*) сборка, складка [въ одеждѣ], морщина [на лицѣ]. *Кафтанъ съ борами*, противопол. *гладкій*. *Раструбистыя боры́*. *Кафтанъ кафтаномъ, а бора даромъ*, на придачу. || *Боро́къ* или **бору́шка** ж. *костр. влд.* женскій воротничокъ въ мелкихъ борка́хъ, сборкахъ, складочкахъ; || низанное ожерелье, нѣсколько низокъ бисера, бусъ, янтарей, корольковъ. *Бисеръ мой, бисеръ, борочкомъ снизанъ, алымъ бархатомъ опушенъ, подъ завѣтомъ заложенъ;* зубы. *Продай, мужичекъ, корову, купи ожерелье, жемчужный борокъ*. **Борно́мъ** *брать* см. *брать;* см. также 1. *боръ*. **Бори́стый**, **борча́тый**, собранный борами, складками, морщинами; сборчатый, со сборками, пышный. [*Бористый кафтанъ*]. **Бори́стость**, состояніе вещи, собранной борами, складочками.

[Бора́зживать см. *борозда́, борозди́ть*].

[1. Бора́нивать см. *борона́*, 1. *борони́ть*].

[2. Бора́нивать см. 2. *борони́ть*].

1. Бора́нъ м. стар. пеня? || Вьюга см. *бура́нъ*. См. также *бара́нъ*.

[2. Бора́нъ, послѣдніе прямые шпангоуты къ носу и кормѣ. *арх.* Оп.].

Бора́чъ м. раст. борачникъ, огуречная-трава, огуречникъ, Borrago.

Бора́шка ж. *влд.* отъ *буракъ*, тюрикъ, навбй, вьюшка; навойный барабанъ на кропахъ или мотовилкѣ, для размота нитокъ.

[Борби́ще см. *боро́ть*].

Борбора́ ж. раст. Bunias orientalis, дикая-рѣдька, сурѣпица, гарлупникъ, грецики, свербига, свербигузъ, порчакъ? (горчакъ).

Боргъ или **боргстро́пъ** м. морс. веревочный мотъ или желѣзная цѣпь, на которой висятъ нижніе реи.

[Борда́къ, **барда́къ**, род. —ака́, м., **борде́ль** ж. публичный домъ, домъ разврата. Ср. *блуди́лище*].

Бордеро́ фрщ. въ иностр. торгв. частные итоги, выносимые за черту; помѣсячная выписка изъ банкирскаго счота каждому причастнику; записная книжка прикащика, для веденія счота про себя; замѣтка, выписка.

[Бордъ см. *бортъ*[.

Борды́ръ м. фрщ. кромка, кайма; каёмка, окаёмокъ, окра́екъ.

Боре́ніе, [**боре́цкій**,] 1. **боре́цъ** см. *боро́ть*.

2. **Бо́рецъ** *(брать)* м. стар. сборщикъ черной дани съ крестьянъ въ пользу князя; чернобрецъ, чернокуи́нецъ. **Боровщи́къ** м. стар. сборщикъ кормовъ на княжескихъ коней, кормовщи́къ.

3. **Боре́цъ** м. *(бороть?)* ядовитое растеніе Aconitum, особенно A. Napellus, п(пр)остре́лъ, царь-зелье, волкобой, прикрытъ; ошибочно *приридъ*, *лютикъ* (Ranunculus) и *борщевникъ* (спѣдный,

Heracleum); A. Anthora, вороній глазъ; A. excelsum, синеглазка, волхунóкъ (отъ *волховать*, а не *волжуница*); A. Lycoctonum, царь-трава, прикрытъ, ошибочн. *омегъ* (Conium).

Бо́рзый, бо́рзостный, скорый, провóрный, прыткій, быстрый, бойкій, рьяный. *Кто на бóрзомъ конѣ женится поскачетъ, тотъ скоро поплачетъ. Бóрзые гонцы скачутъ. Бóрзо поспѣлъ. Бóрзый самъ наскочитъ, на смирнаго натечетъ*, бѣда. *Бóрзо не споро.* **Борзóй** о псахъ, порода поджарая, на высокихъ ногахъ, съ длиннымъ щипцомъ и правúломъ, для травли, особенно зайцевъ, хортъ; *рускал борзая* или псовая, косматая, ловитъ на короткѣ. **Борзúться** стар. спѣшúть, торопиться, поспѣшать. **Борзёнокъ** м. или мн. **борзя́та**, борзые щенята. *У насъ все борзая: коли уши вилами, а хвостъ крючкомъ, поди лови*, шутч. **Борзовщúкъ, борзя́тникъ** м. ловчій при борзыхъ; охотникъ, стоящій въ полѣ съ борзыми при опушкѣ. **Бóрзость** ж. скорость, быстрота, бойкость, рьяность. **Борзкóмъ, борзнóмъ** *вор.* прытко, спѣшно, нáскоро, тóропомъ, скорёшенько. **Борзоходецъ** м. ходокъ, скороходъ. **Борзонóнный**, доброконный. **Борзописецъ** м. скорописецъ, врахиграфъ, стенографъ. **Борзописáніе** ср. **бóрзопись** ж. скоропись по способу сокращенія, стенографія, в(б)рахиграфія.

[**Бори́на** см. 2. *бора́*.]

[**Бори́сдень** см. *барышдень, барышъ*].

[1. **Бори́стый** см. 2. *боръ*].

[2. **Бори́стый, —ость** см. 2. *бора́*].

[**Бори́тель** см. *боро́ть*].

Бори́съ м. раст. Gypsophila Struthium; имъ чистятъ пя́тна въ сукнѣ.

[**Боркáнно пу́зо**, обжора. *пск.* Опд.[.

Боркáнъ, [**барканъ**] м. [**баркáница** ж.] пѣм. *нов. пск. твр.* морковь. **Боркáнина** ж. морковка. **Боркáнный**, морковный. **Боркáнникъ** [*пск.* **барнáнникъ**] м. морковный пирогъ, [пирогъ съ морковью; трава морковн. *пск.* Опд.]. **Боркáнница** м. морковная ботва; || морковная похлебка.

Бóркать *влд.* стучать, бренчать; бормотать, ворчать, бурчать.

[**Боркú** см. 2. *бора́*].

[**Боркóмъ брать** см. 2. *бора́, брать*].

Боркъ м. *зап.* стебло, стволъ, дудка или очинъ пера.

Бóрла м. мн. стар. рѣдúнка, бумажная ткань. **Борлóвый** *во-сиб.* сшитый изъ мѣха дикаго козла. *Борлóвая дахá*. **Борлóвина** ж. вешняя (?) шкура дикой козы. [**Борловúна** ж. дѣланная шкура козули, лучшаго качества. *забайк.* Опд.].

Бормотáть, [**болмотáть** *пск. твр.* Опд.], **бормóлить**, говорить невнятно, скоро и себѣ пóдъ носъ; ворчать, ворковать; *ряз.-зар.* говорить. *Больной взбормоталъ, пробормоталъ что-то въ бреду. Набормоталъ пустяковъ. Голубки разбормотались. Бормочетъ, что глухарь.* **Бормотáнье**, невнятный говоръ про себя. **Бормотлúвый, бормото-вáтый**, кто говоритъ бóрмотомъ, невнятно, про себя, ворчитъ; что сказано бóрмотомъ, бормоча. *Не скоро поймешь его, бормотовáто говоритъ.* **Бормотá**, *влд.* **бормотáло** об., **бормотýнъ** [**болмотýнъ** *пск. твр.*, **бóлмотень** *твр.* Опд.] м., **бормотýнья, —тýша** ж. кто бормочетъ. *Голубь бóрмотъ* или *бормотунъ* [**болмотýнъ** *пск. твр.* Опд.] порода хохлатыхъ, мохноногихъ голубей, воркующихъ бóрмотомъ. **Бормотá, брамотá** ж. *ряз.* гулъ многихъ голосовъ вмѣстѣ, шумная бесѣда, гдѣ слова́ и голоса́ сливаются.

[**Борновáть**, 1) гладко разостланное приводить въ шероховатый видъ. 2) молоть вздоръ. *пск. твр.* Опд.].

[**Боровáя-нáша** см. 2. *боръ*].

[**Боровёнокъ, боровёночекъ** см. *бóровъ*].

[**Боровéцъ** см. *буровéцъ*].

[**Боровúка**], **боровúкъ**, [**боровúн-**] см. 2. *боръ*

[**Боровóй** см. *бóровъ*].

Боровúки см. *дичóкъ*, [*дичь*].

[**Боровúникъ, —йца, боровнóй**, 1. **боровóй** см. 2. *боръ*].

[2. **Боровóй** см. 3. *боръ*].

[1. **Боровóкъ** см. *буровóкъ*].

[2. **Боровóкъ, боровóченокъ** см. *бóровъ*].

[**Боровщúкъ** см. 2. *бóрецъ*].

Бóровъ м. кладеный кабанъ, легчоный пóросъ; кнуръ, похрóкъ, хрякъ. *Поросъ не боровъ: откормить его — не убить. Свинья скажетъ боровy, а бóровъ всему городу. Два борова дерутся, промежъ нихъ пьяна валяться?* жернова. || Дымволóкъ, лежачая дымовая труба, проводнáя. || *кур.* высокая гряда подъ овощи, парникъ. *Мы сѣемъ огурцы на боровахъ.* **Боровóкъ** [род. —**овкá**], **боровёнокъ, боровёночекъ** умал. молодой боровъ, свинья; || *боровóкъ*, **боровóченокъ** умал. дымволóкъ; || *орл.* буракъ, бурачокъ, туесъ, берестяная кубышка. *Боровóкъ* также чугунный жолобъ, коимъ покрывается выпускной жолобъ плавильной печи; || выпуклый промежутокъ между ложками и раковинами въ каменотесной и рѣщиковой работѣ; || выпуклая полоса на якорѣ, отъ рога, по наружности лапы; || *кстр.* длинная копна сѣна или сноповъ; || огрѣхъ, непропаханная, обойденная сохою полоска, отъ кривизны борозды. **Боровóй**, относящійся до борова, свиньи; **боровкóвый**, относящійся до боровкá. **Боровчатый**, сдѣланный боровкомъ, лежачею, горбатою грядою. **Боровчáкъ** [род. —**акá**] м. *во-сиб. влт.* годовалый теленокъ; выростокъ, бычокъ или яловка. **Боровчанúха** ж. *во-сиб.* корова, которая долитъ съ присосомъ, изъ-подъ теленка, подпускная. **Боровáтина** ж. свинина.

Борода́ ж. средняя часть нижней челюсти, подъ губами; подбородокъ. || Волосъ на щекахъ и подбородкѣ; у раскольн. отечество. *У кою борода клиномъ, у кого заступомъ. Самъ съ ноютъ, а борода съ локоть. Самъ съ локотокъ, борода съ ноготóкъ. Старичокъ съ кувшинъ, борода съ аршинъ. Эка борода: съ посконное повѣсмо. Мужикъ бородой обросъ, оттою и не слышитъ. Борода выросла, а ума не вынесла. Борода съ ворота, а ума съ прикалитокъ.* [*Борода съ возъ, а ума съ накопыльника нѣтъ*]. *Борода нижегородка, а усъ макарьевскій. Не тряси головой, не быть съ бородой. Ни уса, ни бороды; ни сохи, ни бороны. Бородой въ люди не выйдешь. Борода глазамъ (уму) не замьна. Борода глазамъ замьна: иной плюнулъ бы въ глаза́, нѣтъ плюнетъ въ бороду. На аршинъ борода, да ума ни на пядь. Борода въ честь, а усы и у кошки есть. Усъ въ честь, а борода и у козла есть. Была бы голова, будетъ и борода (и булава). Борода — трава, скосить можно. Борода лишнял тяжота*, Петръ I. *Безъ рубля бороды не отростишь*, со временъ Петра I.

Мудрость въ головѣ, а не въ бородѣ. Самъ свою бороду оплевалъ. Борода дѣлу не помѣха. Благодаря Христа, борода не пуста: хоть три волоска, да растопорщась. Борода — образъ и подобіе Божіе, говорятъ раскольники. *Рѣжь наши го́ловы, не тронь наши бороды,* раскольнич. *Борода дороже головы́,* раскольнич. *По бородѣ Авраамъ, а по дѣламъ Хамъ. Про то вѣдаютъ большіе, у кого бороды пошире. По бородѣ давно бы ему быть въ водѣ. Не хватай за́ бороду, сорвешься — убьешся. Умъ бороды не ждётъ (не спрашиваетъ). Умъ не въ бородѣ, а въ головѣ. Домъ вести — не бородой (не возжой) трясти. Ни бороды, ни усовъ, ни на головѣ волосовъ. Принесъ свою бороду на посмѣшище городу. Нѣтъ бороды, такъ нечего и стричь (скоблить). Образъ Божій не въ бородѣ, подобіе не въ усахъ,* говор. о раскольникахъ. *Кормилъ до уса, корми и до бороды;* потерпи, не гони малаго со двора, дай возмужать. *Ты съ бородой, да я и самъ съ усамъ. Трясетъ козелъ бородой* (не хочетъ), *да за рога тащатъ. Поле мале́нько, распахано гладе́нько, ни сохой, ни бороной, чо́ртовой бородой,* печной подъ. *И по бородѣ знать, что лопатой звать. Ходи съ бородой на плечѣ. Носи бороду на плечѣ,* оглядывайся. *Вѣрь бородѣ, а порука въ водѣ,* водяной. || Во́лосъ пучкомъ на томъ же мѣстѣ у нѣкоторыхъ животныхъ, нпрм. у козла; такой же пучокъ на груди индюка, драхвы; мясистыя балаболки подъ клювомъ пѣтуха. *Чортова борода,* раст. Asparagus offic., дикая спаржа, перекатичникъ, холодецъ, заячій-холодокъ, со́сенка, сорочьи-глаза, мухоморникъ, подсовъ, журавлиная-ягода, громовой-корень, пестикъ, какушка. || Раст. Asclepias, струковатое-зелье, ласточникъ; || раст. Vincetoxicum officinale, стручечникъ, ласточникъ, лускачъ, змѣиный-корень. || *Аронова борода,* Arum, аронъ, образки́, телячья-нога. || *Боро́дка,* баранья-трава, будто бы раст. Arnica; но ея въ Россіи нѣтъ, развѣ на Кавказѣ. || *Борода́* или *посѣдъ пчолъ,* когда онѣ сидятъ ворохомъ на ульѣ и не работаютъ. *Зави́ть бо́роду* или *борода́ зави́ть, сѣв.* окончить полевыя работы, страду, жнитво: послѣдній снопъ не сжинается, а вяжется на корню и убирается цвѣтами. **Боро́дка, боро́дочка, боро́душка** умал., **бороди́на, бороди́ща** увел., **бородёнка, бороди́шка** ушиз. || *Боро́дка,* всякаго рода мохнатый пучокъ или опушка, нпр. перо состоитъ изъ *дудки, стебла́* и *бородки* (махалки); пушистая оторочка различныхъ растеній; || очоски, плохой сортъ пеньки. || *Ключевая борода,* припаянная къ трубкѣ ключа шашка, съ нарѣзками по *колесамъ* замка́, для отпиранія и запиранія его. **Борода́чъ** [род. **—ача́**] м. кто не брѣетъ бороды́, носитъ бороду; у кого большая, окладистая борода; || растеніе Andropogon. **Борода́чка** м. раст. Pogonia? **Бороду́ля** ж. *нвг.* мужланъ, бородатая баба, мужевидная женщина. *Бородуля не мужикъ.* **Бородо́къ** или **бродо́къ** м пробойка, кузнечное орудіе для пробивки дыръ въ желѣзѣ, въ видѣ круглаго зубрила или остроклювнаго молотка, по обуху коего бьютъ. **Бороду́нчикъ** м. человѣкъ съ двойнымъ или съ отвислымъ подбородкомъ. **Бороду́нья** ж. *ол.* муха́рь, большая комнатная муха. **Борода́стикъ** м. птица? **Борода́тый,** обросшій бородою. *Богъ судитъ виноватаго, кто обидитъ бородатаго,* мужичка. **Борода́стый,** у кого большая борода. *Бородастѣе бѣлевскаго раскольника.* **Борода́тить,** снабжать, надѣлять бородою. *Годы бородатятъ.* **Борода́тѣть,** обрастать бородою, становиться бородатымъ. *Люди бородатѣютъ, умнѣютъ.* **Боро́дчатый,** съ бородкою, какъ у ключа, у пера, т. е. у вещи. **Бородобре́й** м. промышляющій бритьемъ, бри́льщикъ, цырульникъ. **Бородобри́тіе** ср. бритье бороды; **бородобри́тный, бородобре́йный,** къ этому дѣлу относящійся, бри́льный. **Бородобре́йня** ж. бри́льня, цырульня. **Борода́вка** ж. небольшая шишка на тѣлѣ, накожный наростъ, обычно роговатой наружности; || подобная шишка на растеніяхъ. *На бородавкѣ бородка,* во́лосъ. *И бородавка тѣлу прибавка.* **Борода́вочный,** къ ней относящійся. *Бородавочный-волосъ,* растен. жигучка, Clematis erecta; она же, или виды того же рода: **борода́вникъ,** ломоносъ, дикоградъ, жигунецъ, нищая-трава; || растеніе Cerinthe major, тѣльникъ, бородавникъ; || Chelidonium majus, чистякъ, чистуха, чистотѣлъ, желтомолочникъ, розопастъ? ластовица, жолтый-молочай. || Растеніе Psilonema calycinum. **Борода́вочникъ, —да́вница,** раст. Lampsana communis, бересква, лочица. **Борода́вистый,** на бородавку похожій; **борода́вчатый,** усѣянный бородавками. **Борода́вѣть,** порастать, покрываться бородавками. [Ср. *брада́*].

Борозда́ ж. *сѣв. вост.,* **борозна́** *юж. зап.,* *бразда́* и *бразна́* стар.; мѣстами народн. **борозднá; боро́здка, —до́чка, —ди́ща;** всякая полоса, рѣзь желобомъ, канавка, взрытая въ одинъ конецъ сохою, плугомъ, сабаномъ. *Бо́розды пашни раздѣлены увалками, боровками,* кои образуютъ отвалъ сохи. *Дорога́ борозда къ загону. Всякому зерну своя борозда. Старая кобыла борозды не портитъ. Горе, что годы: боро́здки прокладываетъ,* морщины. *Проведу и я борозду,* угроза. *Знай борозду,* знай свое дѣло. О́крикомъ *борозда!* понуждаютъ и направляютъ лошадь въ сохѣ, чтобы не сбивалась. *Борозда капусты,* сколько выросло ея въ одинъ рядъ, по одной бороздѣ. || Промежекъ, тропинка между грядъ на огородѣ, для прохода. || Стар. воен. подступы, сапа, траншея, прикопъ, || Канавка для стока воды, для спуска лужъ при поливкѣ чигиремъ, канавка для проводки расплавленнаго чугуна, при отливкѣ; желобокъ на кровельномъ тесѣ, по два на тесницѣ, для стока воды нпр. || *Во-сиб.* стрежень рѣки по перекату, фарватеръ, русло, проходъ для судовъ черезъ ши́веру, порогъ. || *Пск.* борона. *Пора борозду ладить.* Губерніи тврс. и пскв. славятся искаженіемъ и смѣшеніемъ сходныхъ словъ. **Борозди́ть, бора́зживать** что, чѣмъ, проводить или чертить бороздки, желобки; чертить, волоча снарядъ. *Бороздить пашню подъ картофель. Плаха съ возу бороздитъ,* чертитъ концомъ по землѣ. *Бороздить кровельный тесъ,* доро́жить, продоро́живать, проводить доро́жникомъ по двѣ бороздки. || *Пск.* боронить, скоро́дить. || *Донс.* спускаться съ горы на возжахъ, осаживая и сдерживая сильно лошадей. || *Кстр.* дѣлать что наперекоръ, мѣшать, пере́чить. *Въ грязь, взбороздили всю дорогу. Лещодку, для тяги ремней, выбора́зживаютъ,* доро́жатъ. *Добороздилъ до конца. Забороздилъ свое,* занесъ. *Все поле*

изборо́здили, изъѣ́здили. *Не много-жъ ты наборо́здилъ. Оборо́здить пашню*, обвести бороздой. *Поборо́здить немно́го. Отборо́здилъ*, кончилъ. *Перебороздѝ снова, поглубже; проборо́здѝ сщо разокъ; проборáживай хорошенько.* **—ся**, быть бороздиму, проборáживаться, нарѣзываться бороздками, желобками. **Борóздѣть**, становиться бороздчатымъ, бороздиться. *Отъ ливне́й поля борóздьютъ.* **Борозже́ніе** ср. дл., **борóздьба́** ж. об. дѣйст. по гл. **Борóздно́й**, къ бороздѣ относящійся. **Борóзди́стый**, глубокобороздный. **Борóзди́нный** *волъ*, въ сабанѣ, лѣвый, сабе, идущій во время пашни бороздою; *правый* назыв. *собъ* или *подручный*. **Борóздчатый**, изборожженный, въ бороздахъ, съ бороздками. **Борóзди́ло** ср. кузнечное орудіе, острою лопаточкою, для срѣзки конскихъ копытъ, при ковкѣ. *Рожа теркою, носъ бороздило́мъ. Мужи́чье рыло — борóздило. Пьяное рыло — чортово борóздило.* **Борóзди́льникъ** м. родъ сошки, легонькой сохи, для проводки бороздъ подъ посѣвъ, для окучиванія картофеля. *Есть и двукрылый борóздильникъ.* **Борóзди́къ** м. тоже; брусъ съ зубьями и обжами, для проведенія бороздъ, подъ посѣвъ овощей и табаку; || мотыка для полотья сорной травы; || небольшая коса, горбуша, для срѣзки въ огородахъ сорной травы, по бороздамъ грядокъ; || волъ, который при пашкѣ земли попадаетъ въ борозду, имъ же сдѣланную, и считается лучшимъ. (Наум.).

[**Борозна́** см. *борозда́*].

[**Бóрозно**, осторожно. *дон.* Оп. Ср. *берéчь, берёжа*].

[**Боройду́нья** ж. большая муха. *олон.* Оп.].

[1. **Борóкъ** см. 2. *бора́*].

[2. **Борóкъ** см. 2. *боръ*].

Борона́ ж. конныя грабли; земледѣльческое орудіе для скороженья, бороньбы, для разбивки комьевъ послѣ вспашки, для выровненія вспаханнаго поля и зарытія посѣва; крестьянская борона, изъ двойныхъ продольныхъ и тройныхъ поперечныхъ *грядокъ*, рѣшоткою въ 15 клѣтокъ, связана *вязками, вишня́ми*, въ кои заклинены *зубья*. Самая простая борона у насъ, по легкой, сѣверной почвѣ, *суковáтка*; еловыя жерди, на коихъ покидаются сучья въ двѣ четверти длиною *(смычьё)*, или расколотыя для этого суковатыя лѣсины связываются *вицами, зáкрутками*, и ими же привертываются къ оглоблямъ. На глубокой, плужной пашнѣ употребляютъ *тяжолую* борону, съ желѣзными зубьями; на неровной, кочковатой или твердой — *кольчатую*, которая перегибается во всѣ стороны звеньями. *Промежъ сохи да бороны не схоронишься. Межъ сохой, да межъ бороной не ухоронишься*, одной пашней, безъ промысла, мужикъ не пробьется. *На чужой сторонѣ поклонишься и боронѣ. Знать, по судьбѣ нашей бороной прошли. Возьми борону, да расчеши бороду. Грѣхъ да напасть бороною ходитъ*; прибавка: *кого зацѣпитъ. Соха ябедница, а борона праведница*, пасмѣшка. *Сторона — борона́, что не знаетъ, то и баетъ*; люди врутъ, сами не зная что *Его учить — что по лѣсу съ бороною ѣздить (что по лѣсу боронить). Зимой съ бороной, а лѣтомъ въ извозъ*, т. е. все на выворотъ. *Бороной ворота запираетъ*, въ такомъ порядкѣ домъ. *Ты въ сторонѣ, а я въ боронѣ.* || *Сиб.* большой ручной золотопромывальный станъ. || *Козлодеръ, плохой пѣвчій. **Боро́нній** бара́нъ*, хворостинная дуга, скоба, по которой ходитъ *побы́ло*, вицовое кольцо для запряжки. *Солдатъ изъ боро́ньяю зуба щи варилъ*: хозяйка отказалась кормить солдата, самóй ѣсть нечего; онъ выпросилъ бороній зубъ и приставилъ его въ горшкѣ; ради дива, она согласилась подбавить ветчинки, маслица, крупки, а наконецъ и косточку — и выучилась изъ бороньяго зуба щи варить. *На боро́нній зубъ заговариваютъ зубную боль.* **Боро́нчатый**, на борону похожій. **Бороновáть** или **боронѝть, бора́нивать**, скородить, волочить; обрабатывать пашню бороною. *Жена родитъ — мужикъ песокъ боронитъ*, отъ обычая. || Пгрб. легков. извощ.: ѣздить шагомъ, съ оглядкой, отыскивая сѣдоковъ. || *Драть козла, пѣть нестройно, хрипло, вразладъ. || Иск. *городить вздоръ, нести чепуху. **—ся**, быть боронуему. *Взборонить*, вздрать. *Выборонилъ*, заработалъ, либо нашолъ боронуя. *Доборонова́ли*, кончили. *Заборонуй послѣ. Изборонова́лъ все поле*, изъѣздилъ, искрестилъ. *Много ль наборонева́ло? Отборонова́лись*, кончили. *Поборонить. Перебороните снова.* **Боронéніе, бороновáніе** ср. длит., **боронóвка, бороньба́** ж. окнч. дѣйст. по гл. *Бороньба не молотьба*, не работа. **Боронѝльный**, къ бороньбѣ относящ. **Боро́нникъ** м. дрязгъ, сорная трава и коренья, которые вязнутъ въ борону, во время бороньбы, и складываются ворохами по обмежкамъ. *Мы печи топимъ боро́нникомъ, у насъ дровъ мало.* **Боронщи́къ, бороновщи́къ, боронѝльщикъ, бороновáльщикъ, боронѝла** м. боронующій пашню, скородникъ, волочильщикъ; погонщикъ, правящій лошадью при бороньбѣ; обычно это **бороновóлокъ**, парнишка лѣтъ 10—15, негодный ещо въ иную работу. *Свой бороновóлокъ дороже чужого работника.* || *Бороновóлокъ*, растн. пырей, Triticum repens, коего долгіе коренья вязнутъ въ боронѣ. **Боро́нка** об. *арс.* **боронопля́съ** м. *нижг.* стригунъ, двулѣтокъ, молодая лошаденка, которую еще только въ борону вирягаютъ, по легкости работы. [**Борончу́къ** м. кольцо у бороны, къ которому привязывается веревка *вят.* Опд.].

[1. **Боронéніе** см. *борона́*].

[2. **Боронéніе, боронѝла** см. 2. *боронѝть*].

[1. **Боронѝть** см. *борона́*].

2. **Боронѝть, бора́нивать** что, кому или отчего; запрещать, возбранять, заказывать, не давать дѣлать; защищать, отстаивать, оберегать, охранять, стеречь, блюсти. *Я тебѣ не бороню и не бора́нивалъ дѣла дѣлать, а бороню дурить. Собаки насъ отъ волковъ боронятъ. Боронѝ Богъ пожара.* **—ся**, охраняться, защищаться, оберегаться, стеречься; запрещаться, недозволяться. *Онъ льзетъ въ драку, а мнѣ и не боронúться? Пуще всего боронись вина. Самъ не боронишься* (не остерегаешься), *никто не оборóнитъ. У насъ хлѣбъ отъ скота борóнится караульщиками. Боронись хлѣбомъ и солью*, ищи друзей хлѣбосольствомъ. *Обора́нивать кого. Отбороня́ться отъ кого. Поборонись*, посторонись. **Боронéніе** ср. дл., **бороньба́** ж. окн. дѣйст. по гл. **Бóронь** ж. запретъ, запрещеніе, заказъ. **Борóнка** ж. *орл.* сторóжка, караулка. **Боронѝла** об. кто борóнитъ, не даетъ что дѣлать, перéчитъ, претитъ, запрещаетъ, мѣшаетъ, препятствуетъ.

[Боро́ній, 1. **боро́нка** см. *борона́*].
[2. Боро́нка см. 2. *борони́ть*].
[**Боро́нникъ, боронова́льщикъ, боронова́ніе, боронова́ть, бороно́вка, бороноволо́къ, бороно́вщикъ, боронопля́съ, боро́нчатый, борончу́къ, боронщи́къ**, 1. **бороньба́** см. *борона́*].
[2. Бороньба́ см. 2. *борони́ть*].
Боро́ть, ба́рывать кого, осиливать въ борьбѣ, одолѣвать борючись; валять, ломать, бросать на́земь, пытая силы и ловкость, или же въ дракѣ. **—ся** съ кѣмъ, **боруха́ться** *зап.*, **борюка́ться** *кур.* бороться, *юж.* схватясь съ противникомъ, шутя или въ бою, въ дракѣ, одинъ на одинъ, стараться повалить его, свалить на́земь. Выражая взаимность и полное равенство дѣйствія, гл. *бороться* можетъ счесться *начальнымъ*, а гл. *боро́ть* послѣдовательнымъ: *бороть* только можно *борясь*. || — съ чѣмъ, противиться всѣми силами, тѣлесно или душевно, какому либо насилію, вліянію, дѣйствію; биться, стараясь одолѣть сопротивленіе, помѣху, нападеніе. *Давай бороться, кто кого поборетъ Ба́рывался я съ нимъ, да нѣтъ, не сборешь. Мы боролись съ бурею, съ голодомъ, холодомъ* ипр. *Онъ борется со страстями своими; борется самъ съ собою*, не рѣшается, соблазняется чѣмъ. *Не учи борючись, учи побораючи. Не силой борются, а сноровкой (а умѣньемъ). Выборолъ ставку. Доборолся до у́стали. Наборолъ цѣлый пято́къ. Поборолъ, переборолъ всѣхъ. Отбарывайся, какъ знаешь. Подбарывай ногою. Приборолись пле́ча*, устали. *Проборолись до ночи. Разборолись, не уймешь*; разохотились. *Сборолъ его съ ногъ.* **Боре́ніе** ср., **борьба́** ж. вообще усиліе одолѣть противника, состязаніе двухъ силъ; || единоборство безъ оружія и безъ побоевъ и драки, гдѣ противники только стараются побороть другъ друга, свалить съ ногъ. || *Духовное усиліе или состязаніе на одолѣніе чего. *Внутреннее бореніе*, разладъ сердца и ума, нерѣшимость. *У казаковъ будетъ борьба и скачка. Борьба Европы съ Росіей, запада и востока. Борьба христіанства и исламизма. Стрѣльба да борьба — ученье; а конское сидѣнье — кому Богъ дастъ. Борьба*, какъ ристаніе, единоборство, различна, по обычаямъ и условіямъ: Рускіе борются либо съ носка — одной рукой другъ друга за воротъ, а другою не хватать; либо накрестъ руками, черезъ плечо и подъ силки, и валяютъ черезъ ногу, подламываютъ подъ себя и, припадая на колѣно, перекидываютъ черезъ себя. Татары и башкиры закидываютъ другъ другу поясъ на поясницу, не хватаясь за одежу и упершись лѣвымъ плечомъ другъ въ друга, а перехватывать руками и подставлять носковъ не дозволяется. Калмыки, полунагіе, въ однихъ порткахъ, сходятся, кружа другъ около друга, и вцѣпляются какъ ни попало, ломая другъ друга по произволу. **Боре́цъ** [род. **борца́**] м. единоборецъ, искусный въ борьбѣ, или пытающій въ ней силы, могуту, ловкость; кто борется. *Вызвать борцовъ на борьбу.* || Кто борется тѣлесно или духовно, съ посторонними силами, со страстями ипр. *Пловецъ — борецъ. Не тотъ борецъ, кто поборолъ, а тотъ, кто вывернулся. Безъ борца — нѣтъ вѣнца*; духоборцы. || Растеніе Aconitum, см. 3. *боре́цъ*. **Борцо́въ**, ему лично принадлжщ. **Борцо́вый, боре́цкій**, къ борцамъ, борьбѣ относящ. **Бори́тель** м. борецъ побѣдитель, поборовшій противника. **Борби́ще** ср. ристалище, борьба какъ зрѣлище, потѣха; || мѣсто, поприще борьбы, арена, майданъ.
Бо́рошень м. *ярс., влд., арх., сиб.* [**борошни́шко** ср. *влад.* Опд.] пожитки, скарбъ, буторъ, шара́бара, хламъ, обиходное имущество; одежда и утварь, что есть въ домѣ; || обноски, отренье, ветошь, дрянь; || щепенный товаръ?, поклажа, путевой запасъ. *Свита слѣдовала за нимъ* (Петромъ I) *съ борошнемъ* (Устр.), см. *брашно*. || *Пск., смл.* утроба, черева, потрохи, внутренности; гусакъ, ливеръ. *До тла сгорѣли, и* **борошни́шки**-*то ничего не вытаскали.* **Бо́рошно** ср. *кур., вор.* ржаная мука́. *Въ ворон. губ.*, гдѣ вообще нѣтъ сред. р., переиначиваютъ слово это въ **бо́рошенъ** м. и **бо́рошна** ж. **Борошня** ж. въ торговлѣ, мучной товаръ, всякаго рода мука́.
[**Бо́рсать** (!) см. *броса́ть*].
[? **Борта́: вверхъ борты́** см. *вверху́*. Ср. *бортъ*].
[**Бортево́й, бо́ртень, борти́на** см. *борть*].
[**Борти́ще** см. *бортъ*].
[**Бортн-, 1. бо́ртный** см. *борть*].
[2. **Бо́ртный, бортови́на, бортово́й**, см. *бортъ*].
[**Бортовщи́къ** см. *борть*].
[**Бо́ртовый** см. *бортъ*].
Бортого́нъ? м. *сиб.* лучшій видъ низкаго чая, не въ кирпичахъ. [|| Китайскіе курьеры, посылаемые въ городъ Иркутскъ изъ Монголіи. *забайк.* Опд.].
Бортъ, бордъ м. фрнц. край, крома́, полоса съ краю, кайма́, окраина; бокъ, сторона; пола́, край или полоса́ запашно́й одежи, запа́хъ. || Морс. корабельная стѣнка, бока, стѣны судна; верхній край ея, ребро, гребень; сторона, бокъ судна. *Бросить что за бортъ*, въ море. *Сражаться на правый, на лѣвый бортъ; на оба борта*, палить вправо и влѣво. *Бортъ съ бортомъ, бортъ о бортъ*, стоянка двухъ судовъ рядомъ и вплоть, близко. *Койки укладываются по борту*, вдоль по ребру. *Ба́кбортъ* и *шти́рбортъ*, правый, лѣвый бортъ; ходъ корабля *бакбортъ* и *штирбортъ*, ходъ правымъ и лѣвымъ *га́лсомъ*. Наши переводчики ошибочно пишутъ: *это было на бортѣ корабля, мы приняли его на бортъ* ипр. Моряки говр.: на суднѣ, на кораблѣ, а *бортъ* въ этомъ знч. не употрбл. **Бо́ртный, бо́ртовый, бортово́й**, къ борту относящійся. || *Бо́ртный* *ряз., смл.* крайній, кромочный. **Бортови́на** ж. бортовая барочная доска, обшивочная, со стѣнки судна. || Каждая изъ двухъ рамъ (пялъ) парусинныхъ понтоновъ (мостовиковъ), составляющихъ остовъ парусинной лодки. **Борти́ще** (ср.) *пуговицъ*, ошибочно; *портни́ще* [или] *порти́ще*, [какъ будто столько, сколько нужно] на [одно] *по́ртно*, [т. е. на одно] платье [обыкновенно дюжина пуговицъ. См. *по́ртно, портище*].
[**Борты́** мн. голенище. *твр.* Опд.].
Борть ж. дуплястое дерево, дуплявый пень, дуплякъ, въ которомъ водятся пчолы; вообще колода для пчолъ, пень долбленый, дуплянка, улей-однодеревка. *Бортями* звали нарочно долбленыя, живыя деревья, на корню; онѣ бывали въ лѣсахъ, порознь, — *пчеловодство одиночное, бортевое*; нерѣдко пчолы заводились сами; потомъ стали подвязывать къ деревьямъ кузовья и долбленки; нынѣ ставятъ ихъ на́земь, на общемъ пчельникѣ, пасѣкѣ, а на зиму убираютъ

въ омшенники или подвалы, это *пчеловодство пасѣчное*. *Борть*, въ лѣсу, обдѣланная пустота въ пнѣ ростового дерева, на высотѣ, для роя пчолъ. *Голова борти* выдалбливается накось кверху, это *голова, олекъ зап.* Вдоль борти прорубается паз, скважина, это *дѣль* или *должь*, которая закладывается досечкой, *должеёй*, а сверхъ нея кладется на берестѣ ещо другая, *придолжакъ*; посрединѣ ихъ вырѣзывается съ каждой стороны по *летку́* или *очку*, для пролета пчолъ; въ головѣ борти ставятъ вдоль *вялицы* прутья, прижатые къ стѣнкамъ *пру́гломъ*, обручомъ, а поперекъ *вобрицы*, *сно́зы* или *перёла*, поперечные прутья, что называется *наперить борть*; на зиму вѣшаютъ передъ долженй ещо вѣникъ, *завйху*, для тепла, что назыв. *завишевать борть*. *Лазить борть*, добывать изъ нея соты. *Борть не лажена.* Подвязную *борть* назыв. и кузовомъ, и лѣсное пчеловодство различаютъ на *бортевое* и *кузовно́е*. **Бо́ртень** м. пустой улей, колода, кузовъ, долбенка, съ медкомъ или восчинкою, подвязываемый къ дереву, для приманки пчолъ дикихъ или шатущаго роя. **Борти́на** ж. одна борть или колода пчолъ. **Бо́ртный** малоупотр., **бортево́й**, **бортяно́й**, къ борти относящійся. *Бортевое пчеловодство. Бортяныя ужожи, угодья.* **Бортовщи́къ**, **бо́ртникъ** м. у кого есть лѣсное пчеловодство, борти на деревьяхъ; || пчеловодъ, пчельникъ, пасѣчникъ, хозяинъ или уходчикъ за бортями, за пчельникомъ, пасѣкою. || Шутч. Медвѣдь, охочій до меду. *Кто утонулъ? рыбакъ; а съ дерева убился? бортникъ; а въ полѣ убитый лежитъ? служилый человѣкъ* - *Бортники* лазятъ на деревья, подвязывая къ подошвѣ *коти*, желѣзныя зацѣпы, и опоясывая себя и голомя (пень) на слаби одною веревкою для упора. **Бо́ртничать**, заниматься пчеловодствомъ, особенно лѣснымъ, бортевымъ. **Бо́ртничанье** ср. занятіе, дѣло это, промыселъ, какъ дѣятельность; **бо́ртничество** ср. занятіе бортника, какъ промыселъ, бортевое хозяйство.

[**Бортяно́й** см. *борть*].

[**Боруха́ться** см. *боро́ть*]

[**Бору́шка** см. 2 *бора́*].

[**Борцо́въ**, **борцо́вый** см. *боро́ть*].

[**Борча́тый** см. 2. *бора́*].

[**Борчо́вки** см. *борщо́вка*].

Борша́ть? *прм. (ворчать?)* выговаривать кому, сердиться, журить.

[**Борщо́вка**, **борще́вка** см. *борщъ*, *баршо́вка*].

Борщъ м. квашеная свекла; || родъ щей, похлебка изъ свекольной кваши, на говядинѣ и свининѣ или со свинымъ саломъ. || Раст. Acanthus или Heracleum (sphondylium et sibiricum), **борщо́вникъ**, пу́чки, бодранъ, роженецъ, опаль, вопючка, коего стебли ѣдятъ сырьемъ; болячешная-трава. *Былъ бы борщевникъ, да сидь, и безъ хльба сыты будемъ*, дразнятъ чувашъ. *Полевой-борщъ*, растеніе Pastinaca sativa, па(у)старнакъ, поповникъ, козелки́. **Борщо́вка** ж. [**борчо́вки** *каз.* Оп.] одинъ стебель, стволъ борщевника. **Борщево́й**, къ борщу относящ. **Борщи́ть** *южн.* лить безъ толку мно́го, черезъ край, чрезъ мѣру; болѣе употр. съ прдл: *на* и *пере*. [Ср. *баршо́вка*].

1. **Боръ** м. *(брать)* браньё, взятіе, отпускъ и пріемъ; *бору нѣтъ*, гов. купцы, разбору, спросу на товаръ. || *Кстр.* торгъ, базаръ, рынокъ, торжокъ; *новй́нный боръ*, холщевой базаръ. || Стар. сборъ, поборъ, подать, денежная повинность. *Бо́ромъ*, *борко́мъ брать*, руками рвать. *Боръ ягодъ*, сборъ. *Боръ рыбы*, клевъ. *Брать товаръ на боръ*, *въ боръ*, въ долгъ, не за наличныя.

[2. **Боръ** м.] красный или хвойный лѣсъ; строевой, сосновый или еловый лѣсъ по сухой почвѣ, по возвышенности; пре́снина, чистый мещовый сосня́къ, по су́песи; хвойникъ съ ягодными кустами и грибами. *Баба по бору ходила, трои лапти износила*, долго. *Чужая душа — дремучій боръ. Бажо́ный не съ борка́, а съ топорка. Всякая сосна своему бору шумитъ (своему лѣсу вѣсть подаетъ). Отъ искры сыръ боръ загорался. Сыръ боръ загорѣлся*, бѣда, шумъ изъ пустого. || *сѣв.* сушь, суходолъ, иртвп. *тундра, болото, поймы. Арх. нвг.* могильщикъ, кладбище, божья-нивка, потому что тамъ для кладбища выбирается суходолъ, либо пригорье. [**Боро́къ**]. *На боркѣ*, *нвг.-вало.* на кладбищѣ. **Боровой**, къ бору, лѣсу относящ. *Боровое мѣсто*, хрящеватое, сухое, подъ хвойнымъ лѣсомъ, можевеломъ и верескомъ. *Боровой куликъ*, березовикъ, слука, вальдшнепъ. *Боровой изюнъ*, мохнатикъ, волосатикъ, раст. Adonis vernalis. **Боровно́й** *лѣсъ*, *сѣв.* сосновый, строевой и мачтовый, по суходолу. **Бори́стое** *мѣсто*, боровое, обильное борами. **Борови́на** ж. боровая, хвойная, нехлѣбная почва. **Борови́нка** *ухал.* порода мелкихъ, но хорошихъ яблокъ. **Борови́къ** м. съѣдомый грибъ Boletus bovinus (mutabilis?) || *Арх.-мез.* метла, голикъ, вѣникъ, потому что вѣники вяжутъ въ березнякѣ, въ бору, по суходолу, не по тундрѣ. || Въ картежн. игрѣ, подборъ красной масти, *боровикй*, а черной, *бо́роново крыло*. || Тетеревъ, особ. косачъ, по гораздо росльѣе простого (полевого), вѣроятно помѣсь тетерева и глухаря. || *Кал.* кабачная ендова. || *Боровикй* мн. дикія, боровыя пчолы; || раст. Chimaphila umbellata, становни́къ, изгонъ боровой,—раменный. **Борови́ка** ж. *рлз.* [**буравй́ка** *рлз.* Оп.] кустъ и ягода брусена, брусника. **Боро́вникъ** м. раст. Digitaria, мохарь. || Растеніе Blitum, боровикъ, жминда, жмо́нда, бросовая-трава; B. virgatum, сорочьи-ягоды. **Борова́я-ня́ша**, **боровни́ца**? *сѣв.* лѣкарственное въ народѣ растеніе, по берегамъ боровыхъ озеръ и котловинъ. **Боре́ть** *пск.* о залежи: порастать хвойникомъ, зарослями.

[3. **Боръ** м.] раст. Panicum Miliaceum, Milium effusum, чорное, птичье просо, просовикъ, просовика, родъ проса въ чорныхъ шишкахъ *(симб. сам.)*. || *Дивій-боръ*, раст. Alopecurus pratensis, глашникъ, луговой пырей, лисій хвостъ, однородное съ аржанцомъ. **Борова́я** *каша*, изъ боровой крупы, изъ пшена бора.

4. **Боръ** м. хим. горючее вещество, добываемое изъ буры́ и служащее основаніемъ *борной кислоты*.

[**Борыхма́ться**, сопротивляться. *пск.* Опд.].

[**Бо́рышень** м. потроха, внутренность убитой скотины. *пск. твр.* Опд.].

[**Борыш́ъ** см. *барышъ*].

Борьба́ см. *бороть*.

[**Борѣть** см. 2. *боръ*].

Борюка́ться см. *борбо́ть*.

[**Бо́садить, босадно́й** см. *бо́содь*].

[**Босва́** см. *босо́й*].

[**Босики́,**] **босико́мъ**, [**босина́, босы́ны, босичи́щемъ**] см. *босо́й*.

Боске́тъ м. фран. купка кустовъ или деревъ; купа, куппна, || садикъ, чопорно отдѣланный и подстриженный.

1. **Бо́ско** нар. *арх.-от.* ба́ско; красиво, хорошо; *вор.* бойко, бодро, борзо, быстро. *Боско ѣздитъ. Боско глядѣть на него.*

[2. **Бо́ско** м. собачья кличка. *олон.* Оп.].

[**Боско́мъ, босовики́, бо́совь** см. *босо́й*].

Бо́содь? ж. *арх. (по́садь?)* унось, отрѣзъ и отмывка береговъ вешнею водою, поводъ къ спорамъ о пожняхъ. **Бо́садить?** отрывать, отмывать часть берега; **босадно́й?** къ сему относящійся.

Босо́й, босоно́гій, необутый, кто безъ всякой обуви, голоно́гій. *Обуться на босу ногу*, напробо́ску, обуть сапоги, башмаки или лапти на голую ногу. *На босую ногу всякій башмакъ впору. Къ босому по лапти пошолъ.* **Босонбжка** об. кто ходитъ босикомъ, босой. **Босота́, босина́** ж. **босонбжье** ср. нагота ногъ, состояніе безъ обуви; || голь, нужда, въ значеніи нищеты. *Босоты́, наготы́ изгувъшены шесты́. Ходить босоножьемъ, босонбжью*, босикомъ. *Житье, житье: наготьё да босотьё. И наго, и босо, и безъ пояса. Гдѣ наго, тамъ и босо. Купилъ сапоги, да не избылъ босоты.* || *Босая лошадь*, съ плохими, слабыми копытами, *пртвпл. обувистая.* **Босы́ны** ж. мн. еврейскій праздникъ, обрядъ омовенія ногъ. **Босва́, бо́совь** ж. *сиб.* ступня, ножная лапа у человѣка, ступа́, стопа́. **Босико́мъ, босичи́щемъ**, *нвг.* **боско́мъ**, *арх.* **босонко́мъ** нар. разу́вкой, босыми ногами, безъ всякой обуви. *Самъ въ сапогахъ, а сльдъ босикомъ*, безъ подошвъ. *За твоимъ языкомъ не поспѣешь босикомъ. Хожу на головѣ, хотя и на ногахъ; хожу босикомъ, хотя и въ сапогахъ;* гвоздь въ сапогѣ. **Босовики́, босики́**, [**босяки́** *вят.*], **босоно́ги** м. мн. опо́рыши, башмаки изъ старыхъ сапоговъ; обувь [родъ туфель] на босу ногу, безъ чулковъ или подвертокъ; обувь безъ голенищъ; спальные, домосѣдные сапожки, туфли; *нвг., влд.* женскіе башмаки (на босу ногу), съ высокими передами, остроносые, на каблукахъ, съ ушками на клюшкахъ; *тул.* лѣтніе башмаки; *вят.* ба́хоры, бере́стешки, берестовые лапти на босу ногу, для дома. **Босомы́г(к)а, босы́ня** об., **босомы́жникъ**, [**бося́къ, —яка́**] м., **босомы́жница**, [**бося́чка**] ж. кто ходитъ босикомъ, оборванецъ (см. *баса́*). **Босомы́жничать**, ходить, слоняться босикомъ; || шататься праздно и въ нищетѣ. **Босѣ́ть**, обнашиваться обувью, становиться безъ обуви; голѣть, бѣднѣть, нищать. *Не оттого обосьлы (огольли), что сладко пили-ѣли, а видно такъ Богъ далъ (а знать на нашу денежку прахъ палъ).* || *Босьть*, о лошади, скотѣ: болѣть ногами, копытами. *Въ провальный насть или сѣренъ кони босьются, обрѣзываютъ себѣ щотки. Олень босьетъ отъ копытницы.* **Босоплясъ, босохлю(ё)стъ** м., **босу́ля** об. человѣкъ, никогда не носящій обуви, всегда босой; *бѣжать босопля самъ*, босикомъ, особ. въ грязи или по снѣгу.

Бости́ *арс.* бода́ть.

Босто́нъ м. родъ картежной комерческой (разсчетной), четвёрной игры. *Четвёрный*, самчетвертъ, вчетверомъ; *четверно́й*, вчетверо бо́льшій. **Босто́нный**, къ игрѣ этой относящійся.

[**Бо́стрикъ** см. *бостроко*].

Бо́стрихъ м. жучокъ, гусеничка котораго живетъ въ за́болони хвойнаго лѣса и изводитъ цѣлые лѣса; Bostrix.

Бо́строгъ, бастро́къ м. стар. (нѣм. Bootsrock?) куртка, крутка, короткая безрукавая мужская одежда; родъ фуфайки, поддевки; || *арх.* **бо́стри(ю)къ**, рабочій полукафтанъ, короткая сермяга; || **Бо́стро(а)къ** *тмб., рлз. и др.* женская епанечка, тѣлогрѣя, шириною (сверху внизъ) въ четверть, разрѣзная и на крючочкахъ спереди, на узкихъ помочахъ или проймахъ, вся въ сплошныхъ борахъ и толсто настеганная. || Гнетъ, рычагъ, см. *бастрокъ*.

[**Босу́ля, босы́ня, босѣ́ть, босяк-** см. *босо́й*].

[**Босурма́нъ** см. *басурма́нъ*].

[**Боталёръ** см. *баталёръ*].

[**Бо́та́ло, боталу́шка, бо́талы, бо́тальный, бо́тальщикъ, бо́танецъ** см. *бо́тать*].

Бота́ника ж. наука о растеніяхъ, о растительномъ царствѣ; травословіе, травознаніе, травовѣдѣніе. **Бота́никъ** м. травовѣдъ; ученый, занимающійся изысканіями о природѣ растеній. **Ботани́ческій**, относящійся къ ботаникѣ. *Ботаническій садъ*, устроенный для изученія различныхъ растеній. **Ботанизи́ровать**, гербаризовать, искать и собирать различныя растенія, изучать ихъ, отыскивая въ полѣ; ходить по тра́вы; тра́вничать.

Бо́тать, ба́тывать, бо́тну́ть *съв., вост., тмб.* качать, болтать, колебать, двигать взадъ и впередъ или вверхъ и внизъ; качать ногами; стучать ногами, въ широкихъ сапогахъ; шагать по грязи, толочь грязь; бить или пахтать масло; мутить, болтать воду; загонять шестомъ рыбу въ сѣти, призывать и ловить сома клоктомъ, бо́таньемъ; *арх.* звонить, брякать позвонкомъ, боталомъ. **Бо́таться, бо́тну́ться**, метаться, болтаться, качаться, шататься; биться, стоять, лежать или спать безпокойно, метаться туда и сюда; падать съ шумомъ, гуломъ; шлепаться. *Ботнуться съ крыши*, шлепнуться, упасть. **Бо́ткать**, [**бу́ткать** *перм., тобол.* Оп.], **бо́ткну́ть** *прм.* стучать, колотить, бить, толкать; **бо́ткаться, бо́ткну́ться**, удариться, толкнуться, упасть. **Боти́ть** безличн. *ниж.* глухо звучать, отдаваться гуломъ, какъ при ударѣ въ пустую бочку. *У него, чай, водяника; ботитъ въ брюхѣ.* **Бо́танье** ср. движеніе и стукъ разнаго рода, по знач. глг. **Бо́та́ло** м. *нвг.* кто ботаетъ некстати, качаетъ ногами, стучитъ на ходу тяжолою обувью; || *прм. вят. тмб.* шестъ съ досточкою или съ деревяннымъ стаканомъ на концѣ, коимъ ботаютъ воду, загоняя рыбу со дна въ сѣти, или приманивая клоктомъ сома. Играя на водѣ, сомъ хлопаетъ пастью, громко булькая водою. *Арх. прм. сиб.* деревянный звонбкъ, или родъ глухого колокольчика, побрякушки, согнутой изъ желѣзнаго или мѣднаго листа; *ботало* привѣшивается къ шеѣ всякаго скота, для насдышки въ лѣсу; || *влд.* колокольный языкъ, било, билень. [**Боталу́шка**, колотушка у караульныхъ, би́льце.

сиб.]. **Бо́талы, бу́талы** *сиб. орнб.* у́паки, бахи́лы; || саножищи, невмѣру большіе, просторные саноги; || *влд.* набилки у ткацкаго стана. **Бо́тальщикъ**, кто ботаетъ воду, подымаетъ и загоняетъ рыбу. **Бо́танецъ** м. хлѣбенная лепешка, которая не разсучивается скалкою, а тѣсто бьется мутовкой; *влд.* пшеничная, въ родѣ блина; иногда ячная; *тмб.* ржаная, *пен.* гороховая, *орнб.* гречневая, подаваемая на посидѣлкахъ. || *смб.* тумакъ, тукманка. *Надавать ботанцевъ, накормить ботанцами.* **Боту́шки** ж. мн. ботанцы, лепешки. **Ботъ** м. *орнб. прм. и др.* ботало, шестъ съ поперечною досечкою, брусочкомъ, для ботанія, сгонки рыбы, особ. форели, пеструшки, харіусовъ, въ рѣчушкахъ; рыбу *ботомъ* загоняютъ въ наставленный на полуобручѣ сакъ. || Стукъ, гулъ отъ удара, который раздается, глухой звукъ. || Въ видѣ межд. стукъ, хлопъ, брякъ, булькъ, буль, голкъ, шлепъ, бухъ. || Маслобойня, пахталка (отъ *ботать*, или нѣм. Butte?), высокая и узкая кадочка, съ крышкою и пропущенною въ нее мутовкою. **Бо́тальная** *сѣть ниж.* двойная, частикъ и рѣжа; въ нее, ботая, загоняютъ рыбу, поднятую со дна. **Бо́тикъ** м. умал. *прм.* поршень въ насосѣ, на варнйцахъ, для подъема разсола. **Ботня́** ж. *арх.* сбой, склока, тревога, сполохъ; хлопоты, суета, толкотня; стукотня.

Ботва́ ж. **бо́тва** *кстр.*. **бо́товь** *влд.*, **ботви́нье, ботовьё** ср. *твр.* **ботъ** м. *влт.*, **ви́твина** *влт.*, кина *мск.*, лычъ, лычьё *ниж.* (огу́дина *млрс.*), зелень, стволъ и листья, трава всѣхъ травянистыхъ, особ. корнеплодныхъ растеній. Зелень мелкихъ травъ, собств. *трава;* хлѣбныхъ, колосовыхъ, *солома;* гороха и фасоли, *ки́тина;* лука, чесноку, *перо;* капусты, *кочанъ, вило́къ;* древесная, *листва, клечъ;* хвойныхъ деревъ, *хвоя́, лапникъ* ипр. || Въ частности, *ботва,* свекóльникъ, свекольный листъ; || *пск. тмб.* свекла; корень свекольный, бураки. || *Ботъ каз-цыв.* брюква? **Бото́вка, ботви́ника,** одинъ стебель ботвы, огородины, свеклы. **Ботви́нье** ср. **ботви́нья** ж. ботва, свекольникъ; || *твр. тмб.* свекла, корень; || холодная похлебка на квасу изъ отварной ботвы, луку, огурцовъ, рыбы; балáнда, холодецъ; **ботви́нища** *пск. Какова Аксинья, такова́ и ботвинья. Какова Устинья, таково у ней ботвинье. Толкуй, Фетинья Савишна, про ботвинью давишню.* || *Ботвой* и *ботвиньемъ* зовутъ и толстяка, особ. толстячку; или надутаго, чваннаго, спесиваго и хвастливаго человѣка. **Ботвёнокъ** м., **ботву́шка** об. толстячокъ, толстушка, особ. о дѣтяхъ. **Ботя́нъ** м., **—нка** ж. толстякъ. **Ботви́нникъ** м. ботва, всякая зелень годная въ ботвинье, ипрм. огуречная трава. || Охотникъ до ботвинья; || охотникъ до чужихъ обѣдовъ. *Наша* **ботви́нница** *опять въ гостяхъ. Полно тебѣ по чужимъ людямъ* **ботви́нничать**, *сиди дома.* [**Ботви́нница** ж. кушанье изъ ботвы. *пск. твр.* Опд.]. **Ботвѣ́ть** или **ботѣ́ть**, [*по новгород. произношенію, й* вм. *ь*, **боти́ть**], [**бутѣ́ть** *ярс. кстр. кур. тмб.*], толстѣть, добрѣть, тучнѣть, плотнѣть, [полнѣть,] жирѣть, отъѣдаться на привольѣ; || зрѣть, дозрѣвать, наливаться; || порастать ботвою, разрастаться бойко, густо, роскошно, зеленѣть. *Овощъ ботьетъ. Хозя́йка добры́ ботьетъ. Поколь жилось, потоль и* **ботѣ́лось.** *Доботьлъ, что въ дверь не лъзетъ. И дорожки въ саду всѣ заботвѣли. Поботьлъ, разботьлъ на чужихъ хлѣбахъ. Что больно разботвился?* расходился. **Ботѣ́лый**, тучный, дородный; || зрѣлый, спѣлый; **ботѣ́лость** ж. тучность; зрѣлость. **Ботви́ть** *мск. твр. влд.* роскошно щеголять; || чваниться, тщеславиться богатствомъ, бахвалить, пускать дымъ, пыль въ глаза; || кутить, гулять, мотать. *Ботвить, а дома соли нѣтъ.* || *орл.* баснть, говорить грубымъ густымъ, низкимъ голосомъ. —**ся**, о зелени, растеніяхъ, ботѣть; о челов. *рлз. ботвить*, чваниться, зазнаваться. *Не ботвися горохъ: стручья ощиплемъ, а на китину морозъ придетъ.* **Ботви́стый**, богатый ботвою, широколистый, съ густою зеленью, говор. объ овощахъ. **Ботви́ла** об. *мск. твр.* ботянъ, толстякъ, толстуха; || самохвалъ, надутый, чванный богатствомъ человѣкъ. **Боту́нъ** м. *кстр.* [*вят.*] перегодовалый, а иногда и стрѣльчатый лукъ [Allium schoenoprasum]. || *сиб.* горный алтайскій лукъ, Allium altaicum.

[**Ботвин-** см. *ботва́*].

[**Боте́нить**, разбавлять что-либо водою. *сиб. урал.* Опд.].

Бо́ти ж. мн. *твр.* бубны, *сиб.* бу́би, *запд.* зво́нки, кирпичная масть въ картахъ; *пики,* ви́ны; *трефы,* кресты, хресты́, хрéсти, крыжи, жлуди.

[**Бо́тики** см. *боти́нка*].

[1. **Бо́тикъ** см. *бо́тать*].

[2. **Бо́тикъ** см. *ботъ*].

Боти́нка ж., *боти́нки* мн. *фрн.* полусапóжки, особ. женскіе, сапожки съ короткими, по́ротыми голенищами, на завязкахъ, застежкахъ. **Бо́ты** м. мн. буты *запд.* саноги, боталы, *южн.* чоботы; *кал.* мужскіе полусапожки, ботинки. *Не пойду я за такого, что ботикомъ скрыпъ, скрыпъ! ой, пойду я за такого, что лаптикомъ* (лапоткомъ) *шамъ, шамъ!* нѣс. *зап.* || Сибирская обувь, упаки и бахилы, т. е. сапогъ чулкомъ, а сверху высокіе башмаки, коты. *Бо́ты* (сапоги) *съ охоты, а неволя и лаптямъ рада.* Въ назв. *бо́ты, бо́талы,* большіе и широкіе саноги, *фрнц.* botte случайно сходится съ рускимъ, *бо́тать* (см. это слово), и если польское *боты* [buty] взято съ botte, то *боталы,* конечно, отъ *ботаться,* также какъ и **ботора́** м. мн. бродни, рыбачьи бахилы, высокіе саноги на помочахъ; есть тутъ и еще сходство: *боты, буты, обутки, обувь.* **Бо́тики** м. мн. высокіе калоши, кенги отъ грязи. **Ботфо́рты** м. мн. выходящіе нынѣ изъ обычая нарядные саноги, со стоячими голенищами выше колѣнъ, съ раструбомъ и подколѣнною вырѣзкою; употрб. въ тяжолой конницѣ.

[1. **Боти́ть** см. *ботва́, ботвить*].

[2. **Боти́ть, бо́ткать**, [**бо́ткнуть**] см. *бо́тать*.

[**Ботни́къ, —ичо́къ** см. 2. *ботъ, батъ*].

[**Бо́тнуть**, 1. **ботня́** см. *бо́тать*].

[2. **Ботня́** см. 2. *ботъ*].

[**Бото́вка** см. *ботва́*].

[**Бо́товый** см. 2. *ботъ*].

[**Бо́товь, ботовьё** см. *ботва́*].

Бото́гъ см. *бадагъ*.

[**Ботора́** см. *боти́нка*].

Боту́нъ см. *ботва́*.

Боту́шки см. *бо́тать*.

[**Ботфо́рты** см. *боти́нка*].

[**Бо́тчикъ** см. 2. *ботъ*].

[1. **Ботъ** см. *бо́тать*].

2. **Ботъ** м. голнд. одномачтовое, обычно плоскодонное судно, рѣчное или приморское, для перевозки груза, въ 40—50 ластовъ; перевозное судно для клади и людей, до 100 ласт. (см. также *бо́тать, ботва́* и *боти́нка*). **Бо́товое** *вооруженіе:* два прямые паруса, марсель и брамсель; къ кормѣ, гафельный гротъ съ топселемъ; къ носу, два или три косые паруса *(стаксели)*, треугольникомъ. **Бо́тикъ** м. умал. гребное, или самое малое изъ парусныхъ, одномачтовыхъ судовъ; у насъ памятенъ *ботикъ Петра Великаго.* || Родовое названіе слизней Argonauta; раковина лодочкой: она выкидываетъ паруса́ и весла, сяжки и щупальца, и правитъ ими по волнамъ. **Ботни́къ, —ничо́къ** м. *вост.*, батъ *сиб.* (отъ голнд. *ботъ*, или отъ руск. *ботать?)* корыто для лодки, безъ набоевъ; долбленая колода (ветловая, осиновая, осокоревая), долбушка, однодеревка, бударка, душегубка. *Ботники́* или *ба́ты* тяжелы, грубой работы, тупоносны и крайне вертлявы и опасны; это лодки нашихъ рыбаковъ. Гребное судно при парусномъ переводчики наши ошибочно зовутъ *ботомъ;* это *баркасъ, катеръ, осмерка, шестерка, яликъ, шлюбка.* **Ботня́** ж. *сѣв.* ботникъ съ набоями, съ надѣлками, досчаными бортами. **Бо́тчикъ** *птрб.* хозяинъ перевознаго бота, вытѣсняемаго нынѣ пароходами. **Бо́цманъ** м. морской фельдфебель, вахмистръ, старшій нижній чинъ во флотѣ. **Боцманма́тъ** м. морс. подбоцманъ, старшій послѣ боцмана. **Бо́цмановъ**, ему принадлежащій; **бо́цманскій**, къ нему относящ. *Боцманскихъ ка́пель прописать,* линьковъ. **Бо́цманство** ср. званіе, чинъ и должность боцмана.

[3. **Ботъ** см. *ботва́*].

Бо́ты см. *боти́нка.*

[**Ботѣ́лость, ботѣ́лось, ботѣ́лый, ботѣть, ботя́нка, 1. ботя́нъ** см. *ботва́*].

[2. **Ботя́нъ** см. 2. *бадья́нъ*]

1. **Бо́утъ** м. морс. накладка на парусъ для прочности, нашивной лоскутъ, наплека, напла́та.

[2. **Бо́утъ** см. *бау́тъ*].

Бо́ушикъ? м. (бо́жикъ?) *ряз.-кас.* икона, образъ.

Бо́хонъ, бо́ханецъ м. *зап.* коровай хлѣба, букатка, коврига.

[**Боцманма́тъ, бо́цмановъ, —скій, —ство,**] **бо́цманъ** см. 2. *ботъ.*

[**Бо́цнуться**, удариться обо что-либо, упасть. *пск., твр.* Опд.].

Боча́га или **моча́га** ж. *сѣв.*, **боча́гъ** м. *мск., твр. ярс., ниж.* глубокая лужа, колдобина, ямина, залитая водою. *Большая бочага,* Онежское озеро. || Омутъ, ятовь, бу́чало; большая ямина, шире и глубже впадающей въ нее рѣчки или ручья. **Боча́жная, боча́г(ж)истая** *рѣчка,* ямистая, омути́стая, колдо́бистая; узловатая, образующая бочаги, ямины: здѣсь *боча́гъ,* плесо пошире рѣчки. *Бочажный неводокъ,* малый, но стѣни́стый (широкій).

[**Боча́рить, бочарн-, боча́ръ, бочен-** см. *бо́чка*].

[**Боче́ниться** см. *бочо́къ*].

[**Бочерн-, бочечи-** см. *бо́чка*].

[**Бочи́стость, —ый, бочи́ться** см. *бочо́къ*].

Бо́чка, *твр.* **боку́ра** ж. (отъ *бочкова́тый, бокъ*) [!] вязаная, обручная деревянная посудина, состоящая изъ *ладовъ* или *клепокъ,* двухъ *донъ,* врѣзанныхъ въ *уто́ры,* и *обручей.* Въ просверленную дыру вставляютъ кранъ *(верто́къ)* или затыкаютъ ее *гвоздемъ;* а въ *водовозной* бочкѣ прорѣзываютъ ещо *нали́въ. Мѣрная* или *сорокова́я* бочка въ 40 ведеръ; *олон. бо́чка хлѣба,* двѣ четверти. *Рижская бочка: винная,* $12^5/_8$ ведеръ; *пивная,* 10 ведеръ. *Бочка смолы,* 8—9 пудовъ. *Польская бочка,* 8 ведеръ и (почти) 14 чарокъ. *Бочка пороху,* 10 пуд. *Спаси́тельная бочка* морс. плавучій снарядъ, выкидываемый съ корабля въ море, когда человѣкъ упадетъ за бортъ. *Золотопромывальная бочка,* изъ котельнаго желѣза, въ видѣ обрубленной сахарной головы, пробита рѣшетомъ и ходитъ вокругъ на оси. || *Эка бочка!* толстякъ, толстуха. || *Ѣзда бочкою вят., прм.* зимняя запряжка по узкимъ дорогамъ: одна лошадь въ оглобляхъ, въ первомъ выносѣ пара рядомъ, да иногда еще во второмъ выносѣ одна, безъ вершника. || *Бо́чка,* у пскв. рыболов. навой, воротъ, баба, баранъ, для тяги невода. || *Бочка сѣв.* средняя часть мережи, перета, отъ второго обруча до кутца; || *пск.* неводокъ на снетковъ. || *Бочка прм.* родъ вѣнца, повязки, дѣвичьяго головного убора, съ фольгой, жемчугомъ ипр. *Человѣкъ не бочка, не нальешь, да не заткнешь гвоздемъ,* не удоволишь. *Человѣкъ не бочка, по ладамъ не соберешь, обручами не свяжешь,* объ умирающемъ. *Въ пустой бочкѣ звону (грому) больше. Пустая бочка пуще (зря) гремитъ. Отъѣлся, бочка бочкой. Пошолъ чортъ по бо́чкамъ,* началась безобразная попойка. *Дуракъ, и въ бочкѣ сидя, волка за хвостъ поймалъ,* изъ сказки. **Бочо́нокъ, —ночекъ** умал. || *Бочо́нки,* въ шулерской картежной игрѣ: извѣстныя карты срѣзываются въ длину, къ обоимъ концамъ, въ видѣ бочонка, прочія слегка выка́чиваются посередкѣ; при тасовкѣ, легко вытаскиваютъ, за средину *бочонки,* а за концы — *вы́рѣзки.* **Боче́нька** ж. *твр.* бочонокъ, обычно на мочоную ягоду, яблоки ипр. **Бо́чечный, бо́чковый,** [иногда произнос. также **бочко́вый**], **бочо́ночный,** относящійся до бочки, до бочонка. **Боча́ръ** м. обручникъ, бондарь, дѣлающій бочки и другую вязаную посуду. **Боча́рный,** относящійся до ремесла бочара́. *Боча́рная-трава,* черетъ, очеретъ, куга, ситникъ, ошибч. тростникъ и камышъ. **Боча́рня** ж. бондарня, мастерская, гдѣ дѣлаютъ бочки, обручную посуду. **Боча́рничать, боча́рить,** бондарить, заниматься бочарнымъ ремесломъ, || *тмб.* пить, гулять, пьянствовать, пировать; || *прм.* **боче́рничать,** распоряжаться питіями, попойкой: *мимо хозяина не бочерничай.* **Боча́рничанье** или **боча́рство** ср. ремесло бочара.

[**Бочкова́тость, —ый, 1. бочко́вый** см. *бочо́къ*].

[2. **Бо́чко́вый** см. *бо́чка*].

Бочо́къ м. умал. сл. бокъ; *бочка́ми* [имен. мн. *бочки́, бочка́*] называли [боковыя накладки у женщинъ, т. е.] фижмы или накладываемыя вмѣсто нихъ [на бока поясницы] подушечки или пузыри. **Бочи́стый, бочкова́тый,** у кого или у чего выпуклые, выдавшіеся бока́; отсюда и названіе *бо́чки* [!]. **Бочи́стость, бочкова́тость,** свойство, принадлежность эта. **Боче́ниться, бочи́ться,** клониться, склоняться на бокъ; || ставить руки въ боки. *Что-то у тебя изба боче́нится. Стои́тъ, подбоченясь фертомъ,* подпершись. *Заборъ избочился,* покачнулся. || *Ярс.* принимать важный видъ, осан-

ку, чваниться. **Бочко́вый**, относящійся къ боку, бочку́. *Бочковая сталь*, брусковая, томленка. [Ср. *бокъ*].

[**Бочо́нокъ, —очекъ** см. *бо́чка*].

Боязли́вый, [**боязн-**,] **боя́знь** см. *боя́ться*.

Боя́ны? м. мн. *волж.* мелкая рыба, мальга́, молёкъ?

Боя́ринъ м. **боя́рыня** ж. нынѣ баринъ, барыня. (Отъ *бой, бить, воевода?* отъ *боля́ринъ*, болѣть по комъ, заботиться? отъ *болій, большакъ?*) *Съ боярами знаться — ума набраться (грѣха не обобраться). Боринъ и въ рубищѣ не братъ. Такой сякой боринъ, а все не мужикъ. Всякъ боринъ свою милость хвалитъ. Пропали наши головы за боярами голыми.* Встарь это былъ жалованный санъ: вельможа, знатнѣйшее сословіе въ государствѣ; *ближній боринъ*, комнатный, что нынѣ *камер-*, приближенный къ царю. *Введенный боринъ*, дворцовый судья, родъ канцлера. *Б. путный* или *съ путемъ*, которому съ городовъ или волостей назначались особые доходы. *Бояре свойственные*, состоящіе въ родствѣ съ царицей, въ свойствѣ съ царемъ. *Въ пенз.* говор. **бо́яръ**, вм. боринъ; *въ нврс.* **боя́ръ**, молдавскій, валашскій дворянинъ; **бояри́ношъ** *бесарб.* дворянинъ низшей степени, личный. || *Боя́ре*, на свадьбахъ, всѣ гости, всѣ поѣзжане, а молодые: *князь и княгиня. На свадьбѣ всѣ бояре. Свадебный боринъ*, шутч. то же, что калифъ на часъ. *Старшій* или *большой боринъ* свдб. старшій дружка женихова, распорядитель и рѣчистый балагуръ; вообще, *большіе бояре* — женихови дружки или шаферы, *малые* — невѣсты. *Малымъ б.* называютъ и помощника *большого*, поддружья. [**Боя́ринъ** м. 1) баринъ, дворянинъ. *олон. перм.* 2) ба́ринъ большо́й. *перж.* Оп.]. **Боя́ры**, мн. *пск.* вечеръ у жениха во время дѣвишника, прощальный вечеръ, канунъ свадьбы; и гости эти, одна холостежь, мужчины, зовутся *боярами*. **Боя́рынашъ** *бесарб.* люди, не происходящіе отъ дворянскаго сословія, но достигшіе низшихъ молдавскихъ чиновъ, дающихъ нѣкоторыя боярскія права (Гротъ). **Боя́рину́шко** и **боя́рынька**, ласкательное, любовное умаленіе. **Боя́рчонокъ** м. ба́рчонокъ, барчукъ, барча́. **Боя́рокъ** м., **боя́рка** ж. *пск.* обѣдѣвшій дворянинъ, проживающій гдѣ въ людяхъ; приживатель. || *Боярка зап.* старшая дружка невѣсты. || Ягода боярышника. || Шапка, опушонная мѣхомъ, носимая мужчинами и женщинами (Наум.). **Боя́ричъ**, **боя́рышня**, дѣти боярина, баричъ и барышня. **Боя́риновъ**, **боя́рынинъ**, имъ принадлежащ.; **боя́рскій**, барскій, относящійся до боярина. *Безъ правды болярской царь Бога пропьетъ. Умыселъ боярскій, да разумъ крестьянскій. Въ боярскій дворъ ворота широки, да вонъ узки*, о кабалѣ. *Неволя, неволя боярскій дворъ: пѣходя поешь, стоя выспишься. Охота — боярскій дворъ: стоя дремлютъ, сидя спятъ, пѣходя пѣдятъ, ножки болятъ, а сѣсть не велятъ. Вселился чортъ въ боярскій дворъ. Не-тяга, сынъ боярскій*, нетягловый, не работникъ. *По милости боярской самъ себѣ Пожарскій. Боярскія дѣти*, стар. сословіе мелкихъ дворянъ, обязанныхъ военною службою. *Боярская-спесь*, барская спесь, раст. татарское мыло, огненный цвѣтокъ, Lychnis chalcedonica. *Боярская-спесь*, раст. Bupleurum. **Боя́роватый**, пріемами своими подобный боярину, важный, величавый. **Боя́рство** ср. барство, боярское состояніе, бытъ, званіе, достоинство; || собраніе людей этого званія. *Иное боярство хуже пономарства.* **Боя́рствовать**, управлять, жить бояриномъ. **Боя́рничать**, **боя́рить**, **боя́риться**, принимать на себя видъ барина, желать казаться имъ. *Взбоярился онъ на меня*, вскинулся бариномъ. *Доболярился, доболярничалъ до того, что вотчину продали. Что-то онъ пылью заболярничалъ. Изболярился*, избаловался. *Набоярничалъ*, напроказилъ. *Отболярить кого*, отдѣлать;—*ся*, отдѣлаться. *Поболярничали, будетъ съ насъ. Нашего болярина не переболярувать стать. Онъ приболярился*, пріосанился. *Пробоярить вотчину. Разболярился*, расходился. *Сболярить съ кого спесь*, сбить. **Боя́рщина**, **боя́ршина** ж. барщина, тя́га, панщина, половниковая работа на помѣщика, на владѣльца. **Боя́рышникъ**, кустовое ягодное деревцо Crataegus; C. Oxyacantha et monogyna, боярка, глодъ, барыня, глудина, глогъ, талонó; C. melanocarpa, чорный-глодъ; C. Pyracantha, чашковое-дерево, мушмула; C. sanguinea, боярышникъ горный, сибирскій. *Бѣлый боярышникъ*, Pyrus Aria, мучное дерево. *Хорошъ боярышникъ, да не передъ боярскимъ крыльцомъ.* **Боя́рышница** стар. мотыдекъ, бабочка; цвѣтистая стрекоза, зеленый коромыселъ.

Боя́ться, **ба́иваться** кого, чего; страшиться, опасаться, робѣть, пугаться, трусить; недовѣрять, сомнѣваться, остерегаться. **Боя́знь** ж. страхъ, опасеніе, робость. **Бо́язный**, страшный, опасный, ненадежный; [**бо́язно**, опасно;] **боязнова́тый**, болѣе уптрб. нар., небезопасный. *Это для насъ бо́язное дѣло, къ нему боязнова́то приступиться. Бойся Бога, знай совѣсть. Не боюсь смерти, боясь худой жизни. Бойся, не бойся, конецъ одинъ. Бойся жить, а умирать не бойся. Бойся, не бойся, а смерть у порога. Бойся, не бойся, а року не миновать. Страхи на ляхи, а русскій не боится! зап. Дѣло мастера боится (а иной мастеръ дѣла боится). Что на того сердиться, кто насъ не боится. Волка бояться, такъ и въ лѣсъ не ходить. Убогій Бога боится, и богача боится; а богатый (до поры) никого не боится. Смерти боятся, въ рай просятся, а въ адъ головою лѣзутъ. Кто Бога не боится, тотъ и людей не стыдится. Не боюсь никого, кромѣ (только) Бога одного. Что на яву дѣлаютъ, того не боятся, а что во снѣ видятъ, того боятся. Бога ты не боишься! тов. укорно. Бойся друга, какъ врага. Боюсь себя. Одну выпьешь, боишься; другую выпьешь, боишься; а какъ третью выпьешь, такъ и не боишься*, отвѣчалъ солдатъ на вопросъ, какъ онъ не боится пить, зная, что накажутъ. **Боя́зненный**, производимый боязнію, страхомъ; *болѣзненный крикъ*; иногда вм. **боязли́вый**, страшливый, пристрашный, опасливый, робкій, трусливый; несмѣлый, нехрабрый, нерѣшительный, неотважный. **Боязли́вость**, **бо́язность** ж. свойство такого человѣка или животнаго, трусливость, робость.

[**Брава́да** см. *бра́вый*].

Брава́нда, [**брава́ндить**] см. 1. *брага*.

Бра́вый фрн. осанистый, видный, молодцоватый, красивый; путный, добрый, добрóтный; вообще хорошій. **Бра́во, брави́симо** итал. нар. отлич-

но, хорошо, прекрасно, превосходно; восклицаніе одобренія. *Иди прямо, гляди браво,* солд. **Бра́вость, бравота́** ж. о. члв. молодечество, расторопность. **Браву́рная** *арія,* въ оперѣ, блестящая, мастерская, очень трудная, щегольская. **Брава́да** ж. неумѣстное молодечество, дерзкій, вызывающій поступокъ. **Брави́ровать** чѣмъ, молодцовать презрительно, бахвально небречь; вообще, небрежно относиться, не обращать вниманія, пренебрегать, презирать. *Бравировать опасностью,* презирать опасность.

1. **Бра́га, бра́жка** ж. (броди́ть) [!], **брава́нда** *ярс.* домашнее, крестьянское, корчажное пиво; хлѣбный напитокъ, иногда болѣе похожій на квасъ. *Брага простая,* ячневая, на однѣхъ дрожжахъ, безъ хмелю; *брага пьяная, хмельная,* пивцо, полпивцо съ хмелемъ весьма разныхъ качествъ; иногда она густа, сусля́на (сладка) и пьяна. *Овсяная брага* варится изъ распареннаго, высушеннаго и смолотаго овса, изъ овсянаго солода; *пшенная,* буза́, изъ развареннаго и заквашеннаго пшена, иногда съ медомъ и хмелемъ. *Пермяки* варятъ бузу или брагу изо ржаной муки́, съ малиной. *То и благо, у кого есть кисель да брага. Безъ чашки бражки, гость гложи кость. Испила кума бражки, да и хватилась рубашки. Безъ Ивашки не выпьешь бражки. У пива, у бражки всѣ дружки,* покуда она есть. *Когда уродитъ Господь хлѣбушка, тогда и бражки наваримъ. Быть было на бражкѣ, да путь помѣшалъ. По бабѣ брага, по дѣвкѣ сряда. По бабѣ и брага, а по дѣвкѣ женихъ. Молодой умъ, что молодая брага,* бродитъ. *Варила баба брагу, да и упала къ оврагу. Безъ отваги нѣтъ и браги. Была бы брага, а во что слить, найдемъ. Денегъ нѣтъ — рубль почнемъ; вина нѣтъ, съ браги начнемъ. Не шуми у браги: не позовутъ къ пиву. По батькѣ и пиво, по бабѣ брага. Аввакумъ не кумъ: своей бражкой отпотчуетъ,* не скупъ. *Браги частыя, а руки одинакія,* о прогулѣ. || Винокур. винное сусло въ броду, спущенный заторъ: сдѣлавъ на *варю заторъ,* его покидаютъ на часокъ для *соложенія,* затѣмъ кипятятъ, студятъ льдомъ и спускаютъ въ *квасильню* или *броди́льный чанъ;* дня черезъ 3—5, заторъ выбродилъ и назыв. *брагой;* она идетъ въ *бражный кубъ* (чанъ), въ перегонку, гдѣ кипятится такими-жъ мѣдными трубами, изъ паровика; винные пары́ изъ-подъ *шело́ма* (колпака куба) стекаютъ въ *ректификаторъ,* а затѣмъ въ тру́бы и, черезъ холодильникъ, въ *винный чанъ;* это первый сгонъ или *бѣлокъ,* перегоняемый снова, передвояемый. [**Брагу весели́ть,** хмель класть въ брагу. *влад.* Опд.]. **Бра́жный,** ко брагѣ относящ. **Бра́жистый,** на брагу похожій, бродящій, шипучій, играющій. **Бра́жничать, брава́ндить** *ярс.* пить хмельные напитки; пировать, гулять, пропивать имущество. *Лучше пряничать* (быть сластоѣжкою), *чѣмъ бражничать.* || Угощать, распоряжаться питьями, боче́рничать, разливать и подносить. **Бра́жничанье, бра́жничество** ср., **бра́жня** ж. попойка, пиры, пированье, гульба. **Бра́жникъ** м., **бра́жница** ж., охотникъ бражничать, пировать, гуляка, пьяница. *Для чашниковъ да бражниковъ бываетъ много праздниковъ. У праздника не безъ бражника. Гдѣ бражники, тамъ и праздники. У (нашихъ) бражниковъ много праздниковъ.* [**Бра́жина** ж. растворъ, смѣсь для браги. *перм.* Опд.]. **Брагова́ръ** м. проку́рокъ, чанъ на винномъ заводѣ, гдѣ вода грѣется трубою изъ паровика. || Кто варитъ брагу, бражку, пивцо.

2. **Бра́га** ж. или **бра́ги** мн. морс. канаты, коими опоясываютъ судно, валяя или вытаскивая его на шпиляхъ (во́ротахъ) на берегъ; обносы, обносные канаты, круговые перлини, стро́пы.

[**Брагова́ръ** см. 1. *бра́га*].

Брада́, брада́тый, [**брадобре́й**], **брадобри́тіе** нпр. см. *борода́.*

[**Бра́живать** см. *броди́ть*].

[**Бра́жистый, бра́жка, бражн-** см. 1. *бра́га*].

Бразда́ ж. борозда́, желобчатая полоса. || *Бразда́,* болѣе употрб. мн. **бразды́,** удила́ конскія, колѣнчатый прутъ, различнаго вида, коимъ, посредствомъ узды, взнуздываютъ лошадей. **Бразды́ власти, бразды́ правленія,* власть начальственная

Бразда́ться *влд.* пачкаться, возиться въ мокромъ, брызгать.

[**Бразды́** см. *бразда́*].

Брази́льникъ? м. растеніе Xylopia.

Бра́ки? ж. мн. *кстр.* порты́, портки, штаны, брюки, шаровары.

[**Бракова́ніе, —а́ть, —а́ться, брако́вка, браковщи́къ, —щи́ца** см. 2. *бракъ*].

Браконье́ръ м. фриц. кто не по праву охотится въ чужихъ дачахъ, кто занимается воровскою охотою, дичекрадъ, воръ стрѣлокъ, пострѣльщикъ, напо́льщикъ, отъ *полевать;* народъ говор. обло́вщикъ, отъ *обла́вливать,* ловить воровски́.

1. **Бракъ** м. законный союзъ мужа и жены; супружество; таинство вѣнчанія, соединеніе четы церковію. *Бра́ки* мн. церк. брачный пиръ. *Женихъ веселъ, всему браку радость.* Вообще пиршество, почотное угощенье (отъ *брашно?*). *Въсхотѣ бракъ сотворити ему* (Св. Борису), Нест. || Въ высш. знач. союзъ церкви съ Господомъ, возсоединеніе человѣка черезъ церковь. *Бракъ безъ повѣнчанія,* сожительство. *Бракъ морганическій,* когда несродная мужу, по происхожденію, жена и дѣти ея лишаются родовыхъ законныхъ отцовскихъ правъ. **Бракосочета́ніе, бра́ченіе** ср. вѣнчаніе, повѣнчаніе четы, обрядъ освященія брака установленнымъ церковію таинствомъ. **Бра́чный,** относящійся ко браку, къ свадьбѣ. **Бра́чить** кого, вѣнчать, болѣе употрб. *обра́чить;* **—ся,** сочетаться бракомъ, вѣнчаться, быть обвѣнчаннымъ.

2. **Бракъ** м. нѣм. товаръ, оказавшійся негоднымъ, порченымъ или ниже должной доброты. *Изъ браку можно иногда выбрать годную вещь.* || Бракованіе, браковка. *Цѣлый день занимался бра́комъ.* [**Бракъ** м. 1) маломѣрная рыба. *астр.* 2) Левъ [? лёнъ] худой доброты. *пск.* Опд.]. **Бракова́ть** что, разбирать товаръ по добротѣ, на разные сорта (ру́ки); сортировать. || Признавать негоднымъ въ дѣло. *Ты за что мою работу бракуешь?* **—ся,** быть бракуему. *Отпускной товаръ бракуется,* пересматривается приставомъ, разбирается по достоинству на извѣстныя ру́ки, разряды. **Бракова́ніе** ср., **брако́вка** ж., **бракъ** м. дѣйствіе бракующаго; **бра́ко́вой,** относящійся до брака, браковки. **Браковщи́къ** м., **—щи́ца** ж. приставъ для браковки товаровъ; вообще всякій, кто разбираетъ товаръ по сортамъ, или бракуетъ вещь, признавая ее негодною.

[Бра́лецъ, бра́льникъ,] —ица, бра́льщица, [бра́лья] см. *брать*.

1. **Бра́ма** ж. *сл.* польск. ворота погостныя, городскія, крѣпостныя ипр., стар. бра́на. *Пойдемъ за браму, у по́ля.*

[2. **Бра́ма** см. *ба́рма*].

[**Брамата́** ж. шумный и несвязный разговоръ. *рлз.* Оп.].

Брами́змъ, брама(и)и́змъ м. **брама́нство** ср. многобожіе индійцевъ; ученіе и вѣра ихъ, ученіе о Брамѣ.

Брамъ морс. частица, придаваемая къ названіямъ предметовъ третьяго порядка или яруса корабельнаго вооруженія, какъ *стень* или *марса* къ вооруженію второго, а *бомъ* и *бомбрамъ* — четвертаго яруса. *Стеньга* первое продолженіе, наставка мачты въ вышину, или второй ярусъ; *брамстеньга* третій, *бомбрамстеньга* четвертый. **Брамтакела́жъ** м. вся оснастка брамстеньги, особ. стоячая, смоленая. **Бра́мсель** м. прямой парусъ на брамрѣе и на брамстеньгѣ, принадлежащій къ третьему ярусу парусности; **брамфа́лъ**, подъёмна этого паруса; **брамшко́тъ, брамги́товъ**, шкотъ и гитовъ брамселя ипр. (см. *шкотъ, штовъ*). **Бра́мсельный**, относящійся до брамселя; *брамсельный вѣтеръ*, слабый, дозволяющій нести верхніе паруса́. **Брамто́пъ** м. *астрх.* верхній парусъ на мелкихъ промышленныхъ судахъ, составляющій второй ярусъ парусности, по морскому то́псель.

[**Бра́ная ткань** см. *брать*].

[**Брандахлы́ста** ж. смѣсь разныхъ кушаньевъ, похлёбка, разбавленная водою. *твр.* Онд.].

[**Брандахлы́стить**, гулять, шататься безъ дѣла. *пск.* Онд.].

1. **Брандахлы́стъ, брындахло́стъ** м. *твр. влд.* (нѣм. Branntwein), жидкое пиво; дурное, безвкусное и жидкое хмельное питье; разсыропленая, слабая или горѣлая сивуха. [См. 2. *бурда́*].

[2. **Брандахлы́стъ** м. человѣкъ, незанимающійся своимъ дѣломъ; шалопай. *каз. студ.*].

Брандва́хта ж. нѣм. военное сторожевое судно передъ портомъ, гаванью. **Брандва́хтенный**, къ ней принадлежащій, относящійся.

Бра́ндеръ м. гол. зажигательное, пожарное судно; оно наполняется горючими припасами и пускается по вѣтру на непріятельскія суда. **Бра́ндерные снаряды. Брандну́гель** м. зажигательное ядро, родъ дырчатой бомбы, гранаты, начиненной горючимъ составомъ. **Брандме́йстеръ** м. нѣм. чиновникъ или начальникъ пожарной команды; **брандмаіо́ръ** м. управляющій пожарною командою въ столицахъ. **Брандма́уеръ** м. огневая или пожарная стѣна, простѣнъ, каменная стѣна межъ двухъ смежныхъ зданій или въ промежкахъ одного большого зданія, для защиты отъ пожаровъ. **Брандспо́йтъ** м. морс. пожарная заливная труба.

[**Бра́ндовать**, гнушаться, брезговать. *влт.* Оп.].

[**Брандспо́йтъ** см. *брандеръ*].

Брандыкчить? *астр. каз.* толпиться, толкаться, суститься, метаться.

[**Бранелюб-, браненбсный, бранеупо́рный** см. 2. *брань*].

[**Бра́нецъ** см. *брать*].

[**Бра́нивать** см. 2. *брань*].

[**Брани́на** см. *брать*].

[**Брани́ть, брани́ха** см. 2. *брань*].

[**Бра́ница** ж. приставь для малыхъ судовъ въ морскомъ заливѣ или бухтѣ. *арх.* Оп.].

[**Бра́ніе** см. *брать*].

[**Бра́нка, бранли́вый, бранн-, бра́нный, бранолюб-, бранослбвный** см. 2. *брань*].

[**Бра́нство,**] **бра́нцы** см. *брать*.

[**Бранчи́вый, бранчу́га** см. 2. *брань*].

[**Бра́ный** см. *брать*].

1. **Брань** ж. (бронь?) растеніе Polemonium cæruleum, троецвѣтка, верховой-ладанъ, мартилова?, сорокаприточная, синюха, двуспилъ, столистве́ница, красотка, букишъ (ошибч. букитъ).

2. **Брань** ж. [**браньё** ср.] ссора, перекоры, сва́ра, раздоръ, несогласіе, разладъ, вражда, враждованіе; ругня, ругательство; бранныя, ругательныя, поно́сныя слова́; драка, колотня, свалка, рукопашная, побоище; война, сраженіе, бой, битва. (См. также *брать*). *Бранью правду не быть (правъ не будешь). Первая брань лучше послѣдней. Брань на вороту не виснетъ. Броня на брань, вдова на миръ. Худой миръ лучше доброй брани (драки). Лучше брани: Никола съ нами. Послѣ брани много храбрыхъ.* **Бра́нный**, относящійся до брани: воинственный, военный; || ругательный, поносительный. **Брани́ть, бра́нивать** кого, увѣщевать; тазать словами, журить; выговаривать, хулить; ругать, поносить бранью. || *Брани́ть*, возбранять, см. 2. *борони́ть*. **Бранйться, бра́ниваться**, бранить, ругать, поносить кого либо что бранными словами; || бранить или ругать другъ друга, ссориться. *Какъ его бранятъ*, шуточ. какъ зовутъ, чествуютъ, величаютъ. *Глухою бранятъ, а онъ говоритъ: къ обѣдни звонятъ. Кто кою за глаза́ бранитъ, тотъ того боится. Не хвали меня въ очи, не брани за глаза. Съ умнымъ браниться, ума набраться; а съ дуракомъ и мириться, такъ свой растерять. Полно браниться, не пора ли подраться? Напившись, мужикъ и за рѣкою бранится, да ради его не утопиться. Онъ его бранитъ, а Богъ его хранитъ. Съ сумой, да съ тюрьмой не бранись (не пришлось бы мириться). Съ грѣхомъ бранись, а съ грѣшникомъ мирись. Ни съ кѣмъ не бранюсь и никого не боюсь. Даютъ — бери; бранятъ — бѣги. Свой со своимъ бранись, а чужой не вяжись. Хлѣбъ-соль не бранитъ. Выбранилъ его дурнемъ. Добранились до драки. Баринъ забранится. Избранилъ его нехорошо. Набранившись помирились. Не отбранивайся, промолчи. Его порядкомъ побранили. Они перебраниваются изъ пустяковъ. Ворчитъ, да прибранивается. Мы разбранились вовсе.* **Брань** и **бра́нка** ж. дѣйствіе того, кто бранитъ; выговариваніе; ругня́, руганіе, ругательство. **Бранли́вый**, о челов., воинственный, склонный къ войнѣ, дракѣ; о врем., о норѣ: исполненный браней, войнъ, усобицъ. **Бранчи́вый**, охотникъ браниться, ссориться, ругаться; **—вость** ж. свойство такого человѣка, вздорливость, охота перебраниваться. **Бра́нникъ** стар. воинъ, ратникъ. **Браньно́** ж. **брани́ха** *влд.* **бранчу́га** об. кто, по нраву или по привычкѣ, безпрестанно ворчитъ, бранитъ, журитъ, или бранится, ругается. **Бранолю́біе** ср. любовь, страсть, склонность къ войнѣ, къ ратному дѣлу. **Бранолюби́вый**, страстный, склонный ко брани, войнѣ. **Бранелюби́вый**, войнолюби́вый; **—лю́біе** ср. страсть къ войнѣ. **Браненбсный**, несущій, приносящій,

навлекающій войну. **Бранеупо́рный**, упорный, стойкій въ бою, храбрый. **Бранослóвный**, содержащій въ себѣ бранныя, ругательныя рѣчи.

[3. **Брань**, 1. **браньё** см. *братъ*].

[2. **Браньё**, **бранькó** см. 2. *брань*].

Браслéтъ м., **браслéтка** ж. запястье, зарукáвье, нáручень, поручъ, пóручье *(пóручень* или *пóручни* — перила). **Браслéтный**, относящійся до запястья. **Браслéтчикъ** м. мастеръ запястный; **—чица** ж. охотница до нихъ, щеголиха.

Брасъ м. морс. снасть для поворóта рея, а съ нимъ и паруса; возжа и оборотна *волж.*, дитвá *касп.*, ворочайка *бѣлмр.* *Брасы* всѣ нáрные, по одному на каждый *нок* (конецъ) рея. Впереди слóва этого ставится названіе рея: *грота-брасъ*, *фок-марса-брасъ* напр. **Брасóпить**, *касп.* **брасовáть**, ставить рей наискось, поворачивать его; **брасóпка**, **брасóвка** ж. дѣйствіе это, обращеніе рея. *Обрасóпь гротарей покруче.* *Перебрасопь реи на другой галс.* *Реи* **брасóпятся** *по вѣтру и пути глядя.*

[**Брáсывать** см. *бросáть*].

[**Брата-**, **брате-**, **брати-**, **браті-**, **братк-** см. *братъ*].

[**Брáтко** см. *братъ*].

[**Братн-**, **брато-** см. *братъ*].

[**Братóкъ** см. *братъ*].

[**Брате-** **брату-**, **братч-** см. *братъ*].

Братъ м., **брáтья**, **брáты**, **братовьй** мн., **брáтецъ**, **брáтикъ**, **братóкъ**, **братúшка**, **братёнокъ** умал., **брáтцы** мн., **братúще**(а) увел. каждый изъ сыновей однихъ родителей, другъ другу, а также сестрамъ своимъ, или дѣтямъ тѣхъ же родителей: *Родные, кровные, полнородные братья*, одного отца-матери; *однородные*, одного отца; *одноутрóбные*, одной матери. *Двоюродный, двуродный, сродный братъ*, сынъ дяди или тетки; *троюродный, внучатный*, сынъ двоюроднаго брата или сестры отца или матери; *сводный братъ*, сынъ вотчима или мачихи. *Привѣнчанный братъ*, до брака родителей ими рожденный и признанный. *Молочный*, сынъ кормилицы и воскормленикъ ея, другъ другу. *Крéстный*, сынъ крестнаго отца и крестникъ, другъ другу. *Братъ на духý*, съ кѣмъ вмѣстѣ говѣлъ, исповѣдывался и пріобщился. *Братья по свѣчѣ* *зап.* покупаютъ свѣчу складчиною и держатъ въ церкви, во время херувимской, поочередно; это *братская свѣча*, а державшіе — братья по ней. *Братья крестовые*, — *по кресту*, обмѣнявшіеся тѣльными крестами, въ залогъ дружбы и братства; *названные*, принявшіе братство по дружбѣ, по условію, по взаимному уговору, иногда то же, что крестовые, побратúмы, побратáны. *Почестные братья*, дружки невѣстины, ей и ея жениху. *Братъ* или ближній, всѣ мы другъ другу, и называемся такъ въ дружеской или нечопорной бесѣдѣ, что особенно сохранилось въ монашествѣ, въ простомъ народѣ и въ нашемъ обращеніи къ нему; обычное обращеніе въ рѣчи къ ровнѣ или къ низшему; въ этомъ знач. слово *братъ* принимаетъ всѣ оттѣнки ласки, пріязни, снисхожденія и гордаго самовозвышенія. Собратъ, товарищъ по званію, занятіямъ, ремеслу; въ этомъ знач. болѣе употр. **нашъ братъ**. *Имѣть друга супротивъ родного брата.* *Братья* (если враждуютъ) — *супостаты.* *Братъ на брата — пуще супостата.* *Два брата родные, оба Ивановичи, да одинъ Донъ, а другой Шатъ*, одинъ дѣльный, другой шатунъ. Рѣки Донъ и Шатъ обѣ текутъ изъ Иванъ-озера. *Сестра при братѣ не вотчинница (не наслѣдница).* *Поживемъ какъ братья, посчитаемся какъ жиды.* *Братъ онъ мой, а умъ у него свой*, воля своя. *Братъ не братъ, а въ горохъ не лѣзь*, или: *а денежки не роднятъ.* *Братъ — братъ, сватъ — сватъ, а денежки не родня.* *Два брата на медвѣдя, два свата на кисель.* *Братъ съ братомъ на медвѣдя ходятъ.* *Братъ брату не плательщикъ.* *Братъ за брата не плательщикъ.* *Братъ брату складникъ, отецъ сыну сосѣдъ.* *Братъ брату головой въ уплату*, стар. *Хороша братъ, сестру продалъ; хороша и сестра отъ брата ушла*, свадб. *Братъ брату сосѣдъ* *Сынъ отца моего, а мнѣ не братъ?* я самъ. *Два братца глядятся, а вмѣстѣ не сойдутся?* полъ и потолокъ. *Два братца купаются, а третій насмѣхается?* вѣдра и коромысло. *Два братца однимъ поясомъ опоясаны?* два кола въ изгороди. *Сто одинъ братъ, всѣ въ одинъ рядъ, вмѣстѣ связаны стоятъ?* частоколъ. *Гдѣ же взять нашему брату, коли не украсть?* солд. *Смерть не свой братъ, разговаривать не станетъ.* *Дай хоть по шкуркѣ съ брата снять.* *И всего-то придется по шкуркѣ на брата.* *Братъ не братъ, такъ отдай мой крестъ*, которымъ побратались. *Казна не свой братъ.* *Не смѣйся, братецъ, чужимъ сестрицамъ: свои въ дѣвицахъ.* *Этого братца (собрата) и въ ступѣ пестомъ не утолчешь.* *Назови мужика братомъ, а онъ наровитъ въ отцы.* *Богъ не свой братъ, не увернешься.* *Братъ, не братъ, да кафтанъ-отъ тебѣ не братъ.* *Кто богатъ, тотъ мнѣ и братъ.* *Сказывай тому, кто не знаетъ Ѳому: а я родной братъ ему.* *Отъ хорошаго братца — ума набраться; отъ худого братца — радъ отвязаться.* *Начальство не свой братъ: много говорить не станешь.* *Воръ не братъ, а потаскуха не сестра.* *Солдатскій братецъ*, ранецъ. *Уговорецъ родной братецъ всѣмъ дѣламъ.* *Такъ зазнался, что и чорту не братъ (что и чортъ ему не братъ).* *Онъ любитъ называться въ чужіе братцы*, дружиться и родниться для выгодъ. *У нашего свата ни друга, ни брата.* *Сапогъ лаптю не братъ*, не чета. *При пивѣ, при бражкѣ много братьевъ.* *Вино пляскѣ братъ.* *Любезные братцы, какъ бы съ вами развязаться?* *Хлѣбъ хлѣбу братъ*, о хлѣбосольствѣ. *Мой братишка.* *Ты, братица, не обижай насъ.* || *въ мск. губ.* тягло назыв. *братъ*, мн. **браты**; *на сель сто братóвъ*, сто тяглъ. [**Брáтке** и **браткé**, братъ *пск. твр.* Онд. **Брáтецъ** ласкат. и фамильярно, братъ; **брáтечекъ** *арх.* Онд.; **брáтчикъ** *твр.* Онд.]. **Брáтія** ж. собир. братство, товарищество, община, общество, согласъ, кружокъ, кругъ; сословіе. *Монашествующая братія.* *Раздать на нищую братію.* *Наша братья или наши братъ этою не любитъ.* *Много тутъ вашей братьи шатается.* *Подай, Господи, нищу на братію нищу.* *Монастырь скудается, а братья съѣдаются*, враждуютъ. *Князья въ платьѣ, бояре въ платьѣ; будетъ платье и на нашей братьи.* **Брáтній, брáтнинъ**, ему принадлежащій, свойственный. *Коли братня смерть не накажетъ, а своею ужъ не накажешься.* **Брáтскій**, свой-

ственный, приличный братьямъ, родственный; товарищескій, принадлежащій всему братству, братіи, общинѣ, артели. *Братская любовь. Братская трапеза,* монастырская. *Братское добро. Любовь братская — союзъ христіанскій. Братская любовь пуще (лучше) каменныхъ стѣнъ.* || *Братскій вос-сиб.* относящ. до инородцевъ, имъ принадлжщ. **Бра́това** сщ. ж. *зап.* братнина жена, невѣстка. **Бра́тство** ср. братское родство; состояніе въ этомъ родствѣ, по разнымъ его степенямъ и значеніямъ. || Товарищество, дружба, пріязнь, тѣсная связь. *Залѣзъ въ богатство, забылъ и братство. Доброе братство милѣе богатства.* || Общество или община, кругъ, братія, **бра́товщи́на,** братскій союзъ. || *Бра́тство,* вообще союзъ по житейскимъ отношеніямъ, по цѣлому составу общества, сословія; *духъ братства,* товарищества, чувство взаимности сослуживцевъ, связь ихъ по духу, чувству, круговая порука, esprit de corps. *Духъ братства нерѣдко понимается превратно, какъ и долгъ чести. Въ этихъ войскахъ нѣтъ духа братства,* единодушія, единомыслія. *Въ этомъ полку благородное братство.* Это значенье *братства* у насъ утрачено, а замѣнить его нечѣмъ и надо ввести. **Бра́тственный,** братскій, родственный, дружескій, любовный. **Бра́тствовать** съ кѣмъ, жить дружно, родственно, по-братски; общежительствовать, принадлежать къ монастырской братіи. **Бра́тчи́на** ж. собир. товарищество, кругъ, братство, дружное или связанное чѣмъ общество; артель. || *Братчи́на* или *братчи́ны* мн. складчи́ны, ссыпчины, праздникъ на общій счотъ, называемый и *братовщи́ною, братовщи́нками,* пикникъ; у крестьянъ, на маслянѣ, въ осенины на кузминки (три первые дня ноября), или въ михайловщину, въ никольщину (6 снтб. и 6 декб.) и въ храмовой праздникъ. Обрусѣлая мордва и другіе чудскіе народы также любятъ *братчины:* въ огромныхъ чанахъ, навсегда поставленныхъ за селомъ, въ оврагѣ и близъ воды, варятъ на общій счотъ пиво, стряпаютъ яичницу, пьютъ, пляшутъ и гуляютъ. Мѣстами, бабьи или дѣвичьи ссыпчины, въ день женъ-мvроносицъ и въ троицынъ, зовутъ *братчи́ною (ниж-ветл.). На пиры и братчины незваны ѣздятъ. Братчина* (товарищи) *судитъ, ватага рядитъ.* **Бра́ти́на, —нка, браты́ня** ж. сосудъ, въ которомъ разносятъ питія, пиво на всю братію и разливаютъ по деревяннымъ чашкамъ и стаканамъ; мѣдная полуведерная сидова или деревянная, съ разваломъ и носкомъ; *арх.* большая деревянная чашка. || Стопа, копибъ, кружка, большой бокалъ, который обходитъ въ круговую. **Брати́нное** *пивцо.* Замѣстъ *братъ, братецъ,* особ. на *сѣв.* и *вост.,* уптрбл. множество производныхъ, въ смыслѣ родного, двуроднаго, своднаго, названнаго ипр. или просто въ смыслѣ друга, товарища; [**брата́къ,** братъ, братанъ. *арх.* Опд.]; **брата́нъ, брата́никъ, братёна, брате́никъ,** [**брате́нникъ**], **брате́льникъ, братёлокъ, бра́тёлко,** [**брате́уко** *волг.* Опд.], **брате́йка, брато́къ, браты́шъ,** [**бра́ту́шекъ** род. **—ушка**], **брату́ша, брату́шка, брату́хъ, брату́ха, брату́га** ипр. Большею частію названія эти подразумѣваютъ не родного брата, а двуро́днаго, *твр.* изроднаго или названнаго, крестоваго. Отъ нихъ образуются и **брата́нинъ, брата́новъ** ипр. **Брата́ниха,** жена брата́на. **Брата́ничъ,** встарь *братанъ,* **браты́чъ, братуча́до,** братнинъ сынъ, племяшъ, племянникъ; **брата́нна, брата́нич(ш)на, братуча́да,** братнина дочь, племянница. *Братель никъ* нерѣдко младшій, меньшой братъ, а **брате́льница** родственница вообще, двоюродная или дальняя. **Брату́ша** ж. *донс.* сестра, какъ и братъ, въ значеніи собрата, друга; это привѣтъ всякой женщинѣ. **Брате́ня** (ошибочно *брашень*), *пск.* двоюродный братъ. **Брата́нина** ж. братнина доля, часть, имущество; наслѣдье отъ него. **Брата́нчищъ** *вост.* и *сиб.* бо́лдырь, кары́мъ, ро́дничъ, метисъ, челов. родившійся отъ родителей двухъ разныхъ племенъ, ипр. отъ рускаго и калмычки, киргизки, якутки, татарки ипр. **Братки́** мн. раст. Viola tricolor, мотыльки, *сиб.,* полуцвѣтъ, прикорная, росопасль? камчукъ, троецвѣтка, сороканéдужная, веселые-глазки, анютины-глазки, иванъ-да-марья. **Братдѣ́ти** мн. *смл.* двоюродные братья. *Мы съ нимъ братдѣти.* **Братъ-съ-сестрой,** раст. Melampyrum nemorosum, иванъ-да-марья, мѣткая-трава. **Бра́та́ться, брата́ниться** съ кѣмъ, дружиться, жить по-братски; || быть съ кѣмъ запанибрата, на ты; || заключать братство размѣномъ крестовъ; || входить въ тѣсную дружбу съ дурными людьми. *Съ кѣмъ побрата́лся, отъ того и понабрался. Въ троицынъ день и дѣвки братаются* (см. *куку́шка*). **Бра́това́ться** *ниж.* некстати называться братствомъ. *Ты что брату́ешься? Я тебя и въ племяши́ не возьму.* **Бра́та́нье,** *что катанье: не знаешь куда заѣдешь.* **Брате́ничать, брате́льничать,** жить дружно, вмѣстѣ, въ одномъ братствѣ, артели; дѣлиться всѣмъ сообща. **Брате́льничанье** *хорошо, коли съ хорошими людьми.* **Бра́та́нщина, брате́льщина,** братчи́на, равенство, дружба; || союзъ, общество, товарищество, артель, ватага. **Братогу́бецъ, —губи́тель** м. **—гу́бица** ж. кто губитъ брата, во всѣхъ знач. **Братолю́біе** ср. любовь къ брату, къ ближнему; **—лю́бный, —люби́вый** *человѣкъ* или **братолю́бъ, —лю́бецъ** м., **—лю́бица** ж. любящій братьевъ или собратовъ, людей, человѣколюбивый. **Братоненави́дѣніе** ср. ненависть къ брату кровному, также къ ближнему вообще. **Братоненави́стникъ (—ница)** *самъ себя губитъ. Это* **братоненави́стный,** *злобный поступокъ.* **Братотворе́ніе** ср. стар. обрядъ братства, побратимства, совершавшійся обрядливо, въ церкви. **Братоубі́йца** об. кто убиваетъ, губитъ чѣмъ-либо брата, собрата; иногда принимается въ общ. знач. убійцы тѣла или духа человѣка. **Братоубі́йство,** *плотское и духовное, смертный грѣхъ.*

[**Браты-** см. *братъ*].

Брать, бира́ть и **би́рывать** что, -ять, -нять, имать, взять, и́мывать; захватывать руками, хватать, принимать, получать, держать; на(за)бирать, собирать; доставать, досягать; присваивать себѣ. *Не все* **бери́,** *что видишь. Я не биралъ у тебя ни гроша; а у кого бирывалъ, тому отдава́лъ.* **Берёшь** *пять рублей за сукно? Не* **беру́,** или *не возьму. Его ничто не* **берётъ,** *его и страхъ не*

беретъ, нейметъ. *Брать грибы, малину*, собирать, рвать. *Лень брать*, дергать. *Въ неурожай ино и хлѣбъ* **боркóмъ беру́тъ**, не жнутъ а дергаютъ. *Брать бóромъ* или *вборъ, на-боръ*, *южн.* въ долгъ, на счотъ, на записку. *Ты зачѣмъ шапку-ту въ шинкѣ заставилъ* (заложилъ)? *А коли на боръ не даютъ! Сила не беретъ*, не могу *Далеко ли беретъ ружье? Брать духъ*, вдыхать, потянуть воздухъ въ себя. *Бери съ него примѣръ. Бери да помни*, говор., давая въ долгъ. *Не бралъ бы грѣха на совѣсть. Брать верхъ надъ чѣмъ*, одолѣвать: *мы взяли верхъ. Брать кого вверхъ, брать на сыи*, стар. взять кого изъ села въ прислугу, во дворъ. *Брать городъ, крѣпость*, осаждать, доступать. *Меня беретъ охота, страхъ, скука одольваетъ*, я хочу, боюсь, скучаю. *Напилокъ не беретъ*, либо истерся, либо мягче обдѣлываемой вещи. *Крикомъ не берутъ. Онъ беретъ лестью. Любы брать, любы и отдать. Жены богатой лучше не брать, чѣмъ ей мужемъ владать Бравши, рука не устанетъ (не приберется). Беретъ руками, а отдаетъ ногами. Проси мною, а бери что даютъ. Того не берутъ, чего въ руки не даютъ. Не много брано, что разъ хожено. Гдѣ бабка ни бери, а внука корми. Богатую невѣсту беручи, да думай, какъ станешь семью кормить. Чей чередъ, тотъ и беретъ. Дающая рука не отболитъ, берущая не отсохнетъ. Дай Богъ подать, не дай Богъ брать*, подаяніе. *Не идетъ Ѳедора за Егора; а Ѳедора идетъ, да Егоръ-то не беретъ. Его и пуля не беретъ. Не беретъ его ни отваръ, ни присыпка. Взаймы брать, другихъ учить; взаймы давать, себя казнить. А что, новый исправникъ беретъ?* т. е. взятки. *Бери ходомъ, вáломъ*, палятъ, да не дергай. *Гдѣ Богъ велитъ, тамъ и берите*, отвѣчаетъ сынъ на вопр. родителей, какую дѣвку за него сватать. [**Берётъ**, говоря объ исполненіи какого-нибудь дѣла: идетъ хорошо, успѣшно. *пск.* Опд.]. [*Въ-доски-брать* см. *доскá*]. У гл. *брать* нѣтъ совершн. или оконч.; оно выражается, либо предлогами, либо глаг. *взять: онъ забралъ, собралъ, набралъ*, то же что *онъ взялъ*. —**ся**, быть брану, взиматься, иматься; хвататься за что руками или помысломъ; || брать что на себя; || появляться, показываться. *Не бравшись за топоръ, избы не срубишь. За все браться, ничего не сдѣлать. За все берется, да все не удается. Ломъ берется въ обѣ руки*, его берутъ. *Борцы берутся накрестъ*, берутъ другъ друга. *Пошлина берется съ вѣса. Выносныя постромки берутся за дышло*, крѣпятся, закладываются; ихъ берутъ. *Не берись за дверь, она окрашена. Онъ берется (взялся) выстроить домъ въ одно лѣто. Откуда берутся эти солдаты*, дивилась старуха, глядя на нескончаемые ряды; *вѣстимо, бабушка*, отвѣчалъ одинъ, *солдатъ солдата родитъ. У него откуда что берется*, все есть. || *Браться южн. зап.* брачиться, сочетаться бракомъ, выйти замужъ и жениться; *бол. побраться. А давно они побрались? Взбирайся на крышу. Вобраться въ домъ. Губка вбираетъ влагу. Выбирай любое. Выбирайся изъ дому. Добирай до десятка. Добрался до дому. Забираемъ въ долгъ. Забрамися въ гости спозаранку. Изберн промыселъ. Набрали ягодъ, набрались и клещей. Плетушка надобрана*, почата. *Обери репьи. Пересудовъ не оберешься. Меня обобрали крюмъ. Отбери, что получше. Отбери кромку чище*, отходи, отстрогай. *Лѣшій васъ побери! Подбери губы-ть, городничій ѣдетъ. Онъ подобрался немного*, похудѣлъ. *Переберы бумаги*, поищи. *Въ новый домъ тараканы перебрались напередъ хозяина. Птица перебралась перомъ*, перелиняла. *Его не переберешь*, не доймешь. *Какъ ты пробрался сюда? Прибрано ли въ комнатахъ? Приберись*, одѣнься, причешись. *Умная голова, разбирай Божью дѣла. Его разобрало*, онъ охмелѣлъ. *На ярмаркѣ еще не разобрались*, не разложились товаромъ. *Соберн бумаги. Собрался, такъ пойдемъ. Убирай со стола. Убирайся скорѣе*, одѣвайся, рядись. *Убирайся вонъ.* **Бра́ніе, браньё** ср., **бра́ча** ж., *орл.* или **боръ** (см. особо) м. —ятіе, имапіе, взятіе; дѣйствіе берущаго, по всѣмъ значеніямъ. *Красно браньё отдачей. Какова́ дача, такова́ и брача.* **Братóкъ** м. *кстр.* **бра́лецъ**, покупатель (нѣм. Kunde), постоянно берущій гдѣ товаръ, особ. на срокъ, на счотъ. *Давальцы да братки — кормильцы; давалецъ* даетъ работу, сырой товаръ, задатки. *Бральцу первый почотъ.* **Бирýнъ** м. **бирýха** об. *пск.* обирала, обидчикъ, взяточникъ. **Берея́** *арх.* женщина, собирающая ягоды для домашняго употребленія или для продажи. (Шейнъ). **Бра́нство** ср. *арх.* сборъ долговъ. *Ладно данство, неладно бранство.* **Бра́нецъ** м. собир. или **бра́нцы** мн. конопля, посконь, плбсконь (олбч.), поскóнье, замáшка(и), потому что стоитъ повыше, не клонится, дерганцы, потому что бабы дергаютъ ее ранѣе сбора конопли, отчего и *сл. бранцы*, конопля пыльниковая, цвѣтневая, безплодная, безсѣмéнная, мужская. || *Орѣхи бранцы*, спѣлые, собираемые подъ лещиною, съ земли. **Бирýля**, см. *бирóлька*. **Брань** стар., [*иркут. якут.* Оп.], **брани́на** ж. *арх.* и *др.*, **бра́ная** *тка́нь*, узорочная [узорчатая Оп.], которая точóтся не просто черезъ нитку, а гдѣ основа перебирается по узору; бѣлая полотняная узорочная ткань, камчатная, на скатерти, на утиральники ипр. *Браные полова́* дѣлались изъ браной, узорочноіі рѣдинки, которую нынѣ замѣнили кисеи, бумажныя ткани. *Браными* назыв. крестьянское цвѣтное (красное) шитье, вышивку по холсту, гдѣ нитки берутся счотомъ; канвейное, канвовое шитье. *Не прошу ни тканаю, ни бранаю, прошу материнскаю благословенія. Полотъ браный, да весь драный.* **Брань** или щипанéцъ, родъ хлѣбеннаго: взбитое, защипанное и спряженое въ маслѣ тѣсто. [**Бра́нь ка́девал**, соленая мелкая рыба, привозимая большею частью изъ Сибири. *влт.* Опд.]. **Бра́лья** ж. *арх.* мастерица, снимающая узоры на браныя ткани; домашнія работы все болѣе вытѣсняются фабричными, и *бральей* стали звать нынѣ кружевницу, сымающую узоры, а затѣмъ и узорную швею, вышивальщицу. **Бра́льникъ, бра́льница**, снарядъ или орудіе, чѣмъ берутъ, собираютъ, достаютъ что; лещодка или стаканъ на шестѣ, для съема плодовъ съ дерева; бúрка *влд.*, имáлка, сымалка; сягáлка. *Рыба* **бра́тко** *клюетъ арх.* хорошо, бойко, много. [Ср. 2. *бора́: борки́, борко́мъ брать*].

Брахиграфія ж. врахиграфія, тахиграфія; искуство скорописанія; скóропись, бóрзопись, сокращонное письмо. **Брахигра́фъ** м. борзописецъ, не отстающій на письмѣ отъ устной рѣчи.

1. **Бра́ча** ж. итал. скрипка поболѣе простой, со

строемъ на одну струну ниже; віо́ла, віоль, альтъ, альтовка.

[2. Бра́ча см. *брать*].

[Бра́ченіе, бра́чить, —ся, бра́чный см. 1. *бракъ*].

[Бра́шень м. двоюродный и троюродный братъ. *пск.* Оп.].

Бра́шно ср. црк. (*бо́рошно юж.* ржаная мука), яство, пища, кушанье, ѣда, ѣжа, харчъ, блюдо, приспѣшное, хлѣбъ-со́ль, кормъ, ва́рево, выть, продовольствіе, съѣстное. *Брашно добро на пашнѣ.* **Бра́шенный** *столъ.*

Бра́шпиль м. морс. лежачій во́ротъ, лебедка рычажная, баранъ, навой, лежачій валъ, новора́чиваемый рычагами, для подъема тяжестей, якоря. **Бра́шпильный, —левый,** къ нему относящійся.

Бревно́, *ряз. кур.* **бервно́, берно́, бервено́,** [**беревено́** *пск.* Опд.] ср. **бреве́шко, бревни́шко, брёвнышко, бреве́нце** умал., **бревни́ще** увлч. срубленное большое дерево, голо́мя, очищенное отъ сучьевъ и вершины, такъ, чтобы въ отрубахъ комля и вершины была не слишкомъ большая разница. Названія въ торговлѣ: длин. 3—4 саж., толщ. $^1/_2$ до 1 верш. *шестъ;* дл. 3—4 сж., тлщ. 2—3 врш. *жердь;* дл. 4 сж., тлщ. 4—5 врш. *двойничи́на;* дл. 3—4 сж., тлщ. 6—8 врш. *бревно;* дл. 5—6 сж., тлщ. 5—6 врш. *слега (переводина);* дл. 3 сж., тлщ. 10 врш. и болѣе, *кряжъ;* дл. 7 саж. и болѣе, тлщ. 10 врш. и б., *мачтовикъ. Сдѣлаемся весной на бревнахъ,* по первому солнышку, когда выходятъ грѣться. *Сказалъ бы, да лишнія брёвна въ стѣнѣ есть. Церковь не въ бревнахъ, а въ ребрахъ,* духоборцы. *Застроили теремъ, да не хватило бревенъ. Подъ лѣсомъ соломинку видитъ, а подъ носомъ бревна не видитъ. Въ чужомъ глазу сучецъ видишь, а въ своемъ и бервна́ не видишь.* **Бревни́на** ж. бревно или бревенчатое дерево на корню; часть его, идущая на бревно, что съ нѣмцк. *штамбъ,* а поруски лѣси́на, чисть, пень, голынь, голо́мя, голо́мень, о́следь, колодникъ, кряжъ, матерое дерево, а говоря о всей о́следи до самой вершины — хлыстъ. **Бревённый,** относящійся къ бревнамъ; **бреве́нчатый,** сдѣланный, срубленный изъ бревенъ; **бревни́стый,** богатый бревнами, о растущемъ лѣсѣ. **Бревенча́къ** или **бреве́нникъ** м. собр. растущій лѣсъ, годный на брёвна; || срубленныя бревешки, мелкія брёвна. **Бревново́зъ** м. промышляющій возкою бревенъ.

Бре́вня? ж. *арх.* островной мысъ, раздвояющій теченіе?

Брегъ ипр. см. *бе́регъ.*

[1. Бреда́ см. *вредъ*].

[2. Бреда́ см. 2. *бредъ*].

[Бреденёкъ, 1. бре́день см. *бродить*].

[2. Бре́день см. 2. *бредъ*].

[Бреде́цъ м. рыболовная мрежа въ видѣ конуса. *волог.* Опд.].

Бреди́на ж. *запд. пск. кал.* дерево ива, верба, ветла, ракита, молоки́тникъ, лоза, талъ, тальникъ, Salix. Виды этого рода въ руск. названіяхъ шатки: S. acutifolia, шелюга, красноталъ, верба красная; S. alba, верба, лоза, ракита, ветла, ива, талъ; S. amygdalina, бѣлоталъ, тальникъ; S. caprea, верболозъ, бредина; S. cinerea, лозни(я)къ, черноталъ, чернолозъ; S. fragilis, ракита, ива, верба, ветла; S. Gmelini, бѣлолозъ, ветла ипр.; S. nigricans, бредина, брединникъ; S. pentandra, черноталъ, вербовникъ, синеталъ; S. repens, ницелозъ?; S. viminalis, талаща́никъ, ракита, вязи́нникъ, лоза, бѣлоталъ. **Бреди́нина, —нка,** одно деревцо. **Бредни́(я́)къ, бре(о)ди́нникъ,** собир. ивнякъ, ракитникъ, вербо́вникъ, вете́льникъ, тальникъ; || корьё брединное, на лапти, на дубленіе, на выдѣлку кожъ. **Бредо́вый,** изъ бредины или корья ея сдѣланный. *Бредовая дуга, бредовые лапти.* **Бреди́нный, бредняко́вый,** бредовый же, или ко брединѣ относящ. **Бредю́къ, бредня́къ** *твр.* хворостъ, который рыбаки валятъ въ воду для приманки рыбы. **Бредовики́** м. мн. бредовые лапти, какъ нпр. *берестя́ники,* берёстовые, *вязовики́,* изъ вязоваго корья, а *лапти*— лыковые. [Ср. *бродить: бродни́къ*].

[Бреди́тъ, щекочетъ, свербитъ. *пск. твр.* Опд.].

[1. Бре́дить, бредки́, бре́дни см. 2. *бредъ*].

2. Бреди́ть что, кому, *пск. твр.* бередить, разбережать или вереди́ть; || кому, въ чомъ, *мѣшать, не давать покою. || *влд.* говорить скороговоркой, читать дьячкомъ, бормотать, молоть. *Онъ всѣ книги пробреди́лъ.*

[1. Бредни́къ см. *броди́ть*].

[2. Бредни́къ см. *бреди́на*].

[Бре́дня см. 2. *бредъ*].

[Бредняк-, бредовики́, бредо́вый см. *бреди́на*].

1. Бредъ м. собир. *арх.* древесный листъ и вѣтки, срѣзываемые для корма скота, по недостатку сѣна; на́вѣтье, прутня́къ, *орнб.* кайзъ.

2. Бредъ м. картины или явленія воображенія, во снѣ, или въ безсознательности; || безпамятное состояніе человѣка и безсвязныя рѣчи его. **Бре́дить,** грезить, видѣть сонъ, видѣть что во снѣ; || грезить на яву: въ горячкѣ, въ бѣлой горячкѣ, въ сумасшествіи. *Онъ только этимъ и бредитъ. Какъ видитъ, такъ и бредитъ. Что видитъ, тѣмъ и бредитъ. Во снѣ видитъ, а на яву бредитъ. У кого видитъ, тому и бредитъ. Малый, что глупый: что видитъ, то и бредитъ. Чего не видятъ, тѣмъ не бредятъ. Чего не видишь, о томъ (тѣмъ и) не бредишь. Не видишь, такъ и не бредишь. Баба бредитъ, да кто жъ ей вѣритъ? Постой, не тотъ ѣдетъ, что бредитъ, а тотъ, что вретъ.* || Молоть вздоръ по доброй волѣ, городить чепуху. **Бре́диться,** грезиться, видѣться, мерещиться, чудиться, казаться, во снѣ или на яву, въ безпамятствѣ. *Много бредится, мало сбудется. Что на явѣ бредится, то и во снѣ грезится.* **Бре́женье** ср. сост. по гл. **Бре́дни** ж. мн. картины разстроеннаго воображенія и несвязныя, сумасбродныя рѣчи, замыслы; несбыточныя затѣи и выдумки. **Бреда́** об. *пск.* кто много бредитъ, городитъ чушь, вретъ съ дуру. **Бредки́** *городить,* бредить. **Бре́день** м., **бре́дня, бридня́** об. *нвг.* враки, вздоръ, пустословіе; || врунъ, враль, бреда́.

[Бредю́къ см. *бреди́на*].

[Брежа́тый, бреже́ніе см. *бре́жный*].

[Бре́женье см. 2 *бредъ*].

Бре́жный *прм.* бе́режный, бережливый, хозяйственный. **Бреже́ніе** ср. береженье, остереже́нье, охраненіе. **Брежа́тый** м. стражъ, сторожъ, оберегатель; конвойный, провожатый.

[Брезга́ см. *брезжа́ть*].

Бре́згать, бре́зговать, *ряз.* **брезгу́нить** чѣмъ,

пренебрегать, гнушаться; быть взыскательнымъ, притязательнымъ, разборчивымъ; причудничать, привередничать; особ. о пищѣ. *Не брезгайте малымъ гостинцемъ моимъ. Придетъ бѣда, не брезгуй и ею. Станешь брезгать, будешь голодать. Наша невѣстка ничьимъ не брезгаетъ: хоть медъ, и то сожретъ.* **Брезга́** об., **брезгу́нъ** м., **брезгу́нья** ж., **брезгу́ша, брезгу́нка, брезгу́ля** об., **брезгли́вецъ** м., **брезгли́вица** ж. черезчуръ разборчивый, прихотливый на пищу, склонный брезговать; въ комъ малѣйшая неопрятность или недоброта пищи, даже самая бесѣда объ этомъ, возбуждаетъ сильное отвращеніе; **брезгли́вый**, гадли́вый, причудливый, привередливый. **Брезгли́вость** ж. свойство брезгливаго. См. также *брезжáть* и *брюзжáть*.

[**Брезготáть, брезготня́, брезготу́нъ, —у́нья, —у́ха** см. *брезжáть*].

Брезгъ м. начало утренней зари, начало разсвѣта. *Я всталъ рано на брезгу.* **Бре́зжить** или **бре́зжиться** безлч. о свѣтѣ, огнѣ: мелькать, мерцать, чуть видѣться, мелтешить, чуть заниматься, загораться. *Заря чуть брезжитъ; огонекъ вдали брезжится.*

Брезендýкъ м. мрс. самая толстая парусина. **Брезéнтъ** м. то же, крашеная или смоленая, для покрышки и защиты чего.

Брезжáть, брязжáть, бренчать, звенѣть дрожью, какъ бы отъ тряски; || болтать трещоткою; говорить вздоръ. **Брезжáніе** ср. дл., **бря́згъ** м., **брезготня́** ж. брякъ, брякотня, звонкій стукъ; рѣзкій говоръ. **Брезготáть** *твр.* верезжать, кричать рѣзкимъ голосомъ; || брюзжать, ворчать. **Брезготу́нъ, —нья, —ту́ха**, кто брезгочетъ. **Брозга́** об. *твр.* брюзга, воркотунъ; рѣзкій крикунъ; мелочникъ; скряга; **брезга́** ж. всякая дрянь, мелочь, хламъ. См. также *брезгать*.

[**Бре́зжить, —ся** см. *брезгъ*].

[**Брезне́цъ** см. *берёза*].

[**Брезозо́лъ** см. *березозо́лъ*].

Брезуга́? ж. *арх.* капли росы на растеніяхъ или пота на лицѣ.

Брейдвы́мпель м. морс. широкій вымпелъ съ косичками, нѣкогда командорскій, нынѣ отрядный, начальника нѣск. военн. судовъ.

[**Бре́йка** см. *брить*].

Брекива́теръ м. англ. молъ, насыпь, плотина, гребля, запруда въ морѣ, для удержанія напора волнъ на рейдъ или гавань; бурестой, волноломъ, за́тишь, зату́лье, за́стень, оплотъ.

Брекота́ть, ударять звонкія вещи одну объ другую. *пск. твр.* Опд. **Брекота́ться**, стучать въ калитку. *пск.* Опд.].

[**Брёкотъ, брекотóкъ** см. *брякáть*].

Бре́кчія ж. итал. ископаемое: камень, подъ толщею пластовъ накрѣпко слежавшійся изъ обломковъ различныхъ горныхъ породъ.

Брелóкъ м. или **брелóка** ж. берлокъ [?]. фрн. подвѣсочка, бирюлька, побрякушка, балаболка.

Бре́мя, бремен- см. *бере́мя*.

[**Бре́ндить, бе́рдить**, отставать отъ дѣла, узнавъ его трудность; не надѣяться на собственныя силы, трусить, уступать. *нижег.* Опд. См. *бёрдо*].

Бре́ніе ср. црк. распущенная глина, грязь. **Бре́нный**, глиняный, взятый, отъ земли́, отъ праху; скудельный; непрочный, слабый, подпадающій разрушенію. **Бре́нность** ж. непрочность, разрушимость, подчиненность общимъ законамъ конечной, земной природы.

Бренча́ть, бренча́ніе, [**брень, бре́нькать**] см. *брякáть*.

[**Бренѣть** см. *брунѝть*].

[**Брести́, бресть** см. *броди́ть*].

Бретéль ж. фрн. подтяжки; у барынь: каждая изъ двухъ лентъ, тёсемъ юпки, идущихъ черезъ плеча взадъ и впередъ; помочи.

Бретёръ м. фрн. кто ищетъ случая придраться, для вызова на поединокъ, кто напрашивается на вызовъ, дуэлистъ, задира, забіяка, драчунъ.

Бретъ м. *птрб.* бритъ, огузъ, гуло́ (гузло?), комель спопа, срѣзъ.

1. **Брехáть, брёхивать, брехну́ть** *южн. и запд.* лаять, га́вкать, какъ собака; || лгать, врать, говорить съ вѣтру, на вѣтеръ; хвастать; клеветать; въ знач. *лаять* слово это встрѣчается и въ другихъ губ., напр. *въ нижг. и птрб.* || *влд. и влт.* кричать, шумѣть, орать, драть горло въ брани; ругаться, браниться. *Брехать (врать) не цѣлымъ мотать*, не тяжело. *Собакъ вольно и на свой хвостъ брехать. Вольно собакъ и на владыку брехать. Пестрыя ворота изъ-подъ собакъ брешутъ*, тов. о безсмыслицѣ. *У волóха два рота* (рта), *однимъ пьетъ, другимъ брешетъ, южн.*, напоминаетъ: *У мордвы́ двѣ морды*, см. *мóрда*. **Бре́хаться** безлч. *мало ли что бре́шется*, говорится, мало ль что брешутъ. **Бре́ханіе** ср. враньё, враки, въ знач. дѣйствія; **брехня́, бреховня́, брехотня́** ж. ложь, враки, въ знач. сущности сказаннаго. **Брехáла, брехáлка** об., **бреху́нъ** м., **бреху́нья** ж. врунъ. [**Брехáчка** об. лгунъ, лгунья. *пур.* Опд. **Брехóвка** ж. женщина привыкшая лгать. *кур.* Опд.]. [**Брехунéцъ** род. **—унцá** м. адвокатъ, защитникъ на судѣ]. **Брехли́вый**, охочій брехать, лаять, врать, лгать. *Не бойся собаки брехливой, а бойся молчаливой.* **Бре́шить** *влд.* галушить, баля́сничать, шутить на словахъ. **Брёхъ** *нижг.* брехня, враньё. *Это сказано съ брёху*, наобумъ, съ вѣтру, соврано. *Чохъ на вѣтеръ, брёхъ на свою голову*, врупу. *Мало ли броховъ по городу ходитъ.* **Бреши́ть** *влд.* врать, брехать, лгать; **бреша́** об. *пск.* врунъ, лгунъ. **Брещáть** *пск.* передавать пустыя, ложныя вѣсти, врать нѣхотя, не зная, зря.

2. **Бре́хать** *твр.* бодать, пырять, бутыскать; брухаться, бить рогами; толкать тычкомъ, колоть. || *Арх.* чихать. **Брехото́** ср. *арх.* рѣшето для просѣвки муки. **Бре́хаться**, бодаться. См. 1. *брухать*.

[**Брехáчка, брехня́, брехóвка, бреховня́, брехотня́** см. 1. *брехáть*].

[**Брехото́** см. 2. *бре́хать*].

[**Брехунéцъ, брехýнъ, —ýнья, брёхъ** см. 1. *брехáть*].

[**Брешá** см. 1. *брехáть*].

[**Бре́шбатаре́я** см. *батаре́я, брешь*].

[**Бре́шить, бреши́ть** см. 1. *брехáть*].

Брешь м. или **брешь** ж. фрнц. проломъ въ крѣпостной стѣнѣ, обвалъ въ земляномъ валу, произведенный взрывами или ядрами непріятеля. **Бре́шбатаре́я** ж. батарея, на самомъ близкомъ разстояніи отъ непріятельской крѣпости, для сдѣланія обвала. [Ср. *батаре́я*].

[**Брещáть** см. 1. *брехáть*].

Брещи́, брещи́ся црк. беречь, беречься.

Брива́ть см. *брить*.

Бригада́ ж. фриц. воен. часть войскъ извѣстнаго состава, обычно два или три полка; *артилерійская* бригада, двѣ роты, двѣ батареи, обычно по 6—8 орудій въ каждой; *морская* бригада, два или три экипажа; равно и суда, къ нимъ приписанныя. **Бригадный**, относящійся къ бригадѣ, ей принадлежащій. **Бригади́ръ** м. бригадный начальникъ; военный чинъ 5 класа, между полковникомъ и генераломъ; во флотѣ: капитанъ-командоръ; чинъ нынѣ упраздненный. **Бригади́рша**, жена бригадира. **Бригади́ровъ, бригади́ршинъ**, принадлежащій ему, ей; **бригади́рскій**, принадлежащій, свойственный бригадирамъ. **Бригади́рствовать**, бол. шуточно, начальствовать бригадой; пребывать въ чинѣ 5 кл. **Бригади́ничать**, важничать, зазнаваться, подымать носъ.

Бригъ или **бригъ** м. двухмачтовое мореходное судно, военное или купеческое, близко подходящее къ корвету (трехмачтовому); купеческій бригъ отъ 150 до 300 топъ. **Бри́говый, бри́чный**, относящійся ко бригамъ, имъ свойственный. **Бриганти́на** ж. бригъ гораздо меньшаго размѣра, съ косыми парусами. **Бриганти́нный**, относящ. къ такому судну.

[*Бри́да см. *бриди́ть*].

Бри́дель м. морс. мертвый якорь; онъ кладется на рейдахъ, для приходящихъ судовъ, которыя становятся, крѣпя за плавучій буй бриделя свой канатъ или приклепывая свою якорную цѣпь.

Бриди́ть *пск. твр.* безлич. бредить, бередить, вередить, безпокоить, зудить. *Но тылу бридитъ отъ блохъ, отъ грязи.* **Бри́да** об. докучливый члв., назойливый, привязчивый проситель; надоѣдала. **Бридкой** *пск.* рѣзвый, рѣзкій, пронзительный (вѣтеръ). || *Мярс. и въ сосьдн. губ. бридкой, брыдкій*, гадкій, скверный, противный; одного ли съ этимъ корня? См. *брыдъ*

[**Бриднѣ** см. 2. *бредъ*].

|1. **Брикъ** см. *бригъ*].

2. **Брикъ** см. *бри́чка*.

Брила́, [брила́нья, брила́стый] см. *брыла́*.

Брилія́нтъ [брильянтъ] м. вообще алмазъ; собств. толстый, ограненный съ исподу остріемъ и вставляемый сквозною хваткою, безъ подложки. **Брилія́нтовый**, свойственный этому камню. *Брилія́нтовый блескъ; —ое ожерелье*, составленное изъ бриліантовъ, осыпанное, украшенное ими; алмазное. **Брилія́нтщикъ** м. алмазчикъ, ювелиръ, занимающійся обдѣлкою драгоцѣнныхъ камней и вещей, изъ нихъ составленныхъ. **Брилія́нти́нъ** м. шерстяная ткань съ атласистымъ лоскомъ. **Брилія́нти́новое** *платье*.

[**Бри́льный, бри́льня, бри́льце, бри́льщикъ** см. *брить*].

[**Брильянт-** см. *бриліантъ*].

Брить, брива́ть кого, *брью*; голи́ть, срѣзывать ножомъ (бритвою) до-чиста волоса съ кожи. *Хоть шило, лишь бы брило. У людей и шило брьетъ, а у насъ и ножъ неймутъ. У насъ и шило брьетъ (а шубы нѣтъ, такъ палка грьетъ)*, солд. *Ни брито, ни стрижено; ни съчотъ, ни парить. Какъ быть, какъ жить, не то брить, не то опалить. Лучше разъ въ году родить, чѣмъ день-деньской бороду брить. Стрижено, нѣтъ, брито*, отъ извѣстной прибаски. *Шелудивую брить — не лучше-ль опалить? Побрить, подголить, усъ поправить, молодцомъ поставить! Изъ бритыхъ кабарожьихъ шкуръ дѣлаютъ въ Сибири тонкую замшу.* **Бри́ться** [**брѣться** *во-сиб.* Оп.] брить самого себя или быть бриту другимъ. **Бри́тіе, бритьё** ср. дѣйствіе по гл. *брить* и *бриться*. **Бри́тва** ж. особый родъ ножа для бритья; обычно бритва складная, лучшей стали и съ толстымъ обухомъ, дающимъ направленіе гранямъ лезвея, во время правки. || У кожевн. ножъ, для очистки мездры, цыкля. *У него языкъ какъ бритва. Бритва остра, да кому-жъ сестра?* т. е. ея остерегаются. *Денежка молитва, что острая бритва: всѣ грѣхи сбреетъ;* деньги вездѣ оправдаютъ. **Бри́тва-ры́ба**, рыбка желѣзница, изъ рода сельдей, Clupea alosa. **Бри́твеный, бри́товный**, относящ. до бритвы, либо до бритья; *бритвеный приборъ*, или **бри́твеникъ, бри́товникъ** м., **бри́твеница** или **бри́товница** ж. баульчикъ для бритвъ. **Бри́товщикъ** м. бритвенный мастеръ. **Бритоу́съ, —сецъ** м. бранное прозвище, отъ раскольниковъ православнымъ. *Съ табачникомъ, щепотникомъ, бритоусцемъ ни молись, ни дружись, ни бранись.* **Бри́то-стри́жено**, говорится о пустомъ, ничтожномъ спорѣ; *хоть брито, хоть стрижено, а все голо́*. **Бритъ, бритъ́къ** м. огузокъ, комель снопа, гуза́, нижній, срѣзанный конецъ; верхній: *во́лоть, волóдка, колосовище* (ошибочно, въ книгахъ, *во́лоть* зовутъ *бри́томъ*). **Бри́тикъ [бры́тикъ]** м. остриженный подъ гребенку, стри́жка. **Бритко́й** *пожъ, арх.* острый. **Бри́льный**, бритвенный, относящійся до бритья. **Бри́льня** ж. цырульня, заведеніе гдѣ брѣютъ. **Бри́льщикъ**, бородобрей, цырульникъ. *Есть и шильце, и мыльце, и* **бри́льце**, бритва. **Бре́йка** ж. *кур.* бойкая, рѣзкая женщина.

Бри́фокъ м. морс. половинчатый, нижній прямой парусъ, на шлюпахъ и голетахъ; латинскій парусъ.

Бри́ца ж. раст. метлика? || Раст. Setaria glauca, чищикъ, мышéй.

Бри́чка, бры́ка ж. легкая полукрытая повозка; повозка съ вéрхомъ, будкой, волчкомъ; болѣе извѣстны польскія брички: легкія, дышловыя, съ плетенымъ кузовомъ, кожанымъ вéрхомъ, внутри обитыя. **Бри́къ** или **брыкъ** м. принято какъ названіе вновь введенныхъ почтовыхъ, крытыхъ, тяжолыхъ новозокъ.

Брова́рня ж. *зап.* нѣм. пивоварня, медоварня; **брова́рное** сщ. ср. стар. пошлина съ пивоваренъ.

Бровь, брови́ *тмб.*, **брова́** *нж.* ж. волосная, дугообразная опушка, надъ верхней окраиной глазной впадины. *Нахму́рить, насу́пить брови. Брови нависли — дума на мысли. Чорны брови наводны́я, русы кудри накладныя. Это не въ бровь, а прямо въ (а въ самый) глазъ. Ни глазъ подъ бровями, ни ушей за висками, ни языка за щеками. Правая бровь чешется — къ радости; лѣвая — на потныхъ коней смотрѣть (къ доро́гѣ). Срослыя брови сулятъ счастье. Подыми брови-то; разсѣло. Подыми-ка брови-то: салазки ѣдутъ.* || *Астр.* морс. деревянная бабойка, подушка дугою, подъ клюзомъ судна, чтобы канатъ не перетиралъ обшивки. **Бро́вка** умал.

плотнк. и столр. кромка отобранная (отхоженая галтелью) выпуклымъ ободкомъ, ребристою полоскою. *Тянуть бровку*, калевку, карнизъ. || Расчищенный край канавы, съ той стороны, куда землю мечутъ, когда канаву роютъ; бываетъ обыкновенно въ ¼ арш. ширины (Наум.). **Брóвный**, относящійся къ бровямъ; въ сложныхъ словахъ *бро́вый*: *чернобро́вый*, *съдобро́вый*. **Брóви́стый, брова́стый**, густобровый; || набро́вный, пависшій. **Брóвчатый**, у кого или у чего есть брови, съ бровью; противоп. *безбровый*, **Брова́чъ** м. брова́стый человѣкъ, съ большими, густыми бровями. **Брóвникъ** м. раст. Ophrys. **Бровня́** ж. *арх.* верéтья, боровой кряжъ, гребень, съ хорошимъ лѣсомъ; **бровнóй**, къ ней относящійся.

[**Бро́да, бродакú, бро́день, броде́цъ, броди́ла, броди́стый** см. *броди́ть*].

Броди́ть, брести́ или **брестъ, бра́живать**, ходить по разнымъ направленіямъ, отыскивая что или безъ цѣли; шататься, слоняться; || блукать, плутать, блуждать; || едва ходить, еле таскать ноги, плестись, тащиться; идти тихо, вяло, лѣниво или съ трудомъ, черезъ силу; || идти высокою травою, вязкою грязью, или бродомъ, вбродъ, водою; либо убродомъ, въ убродъ, глубокимъ, сыпучимъ снѣгомъ. || *Бродить рыбу (брести́* неупотрб.), ловить бреднемъ, идучи водою и волоча его на *ключа́хъ* за собою. || О жидкости *(брести́* неупотрб.), закисать, киснуть, кваситься переходить въ кислое или винное броженіе, играть, шевелиться, вздыматься, пучиться, дрочиться отъ воздушныхъ пузырей. Разница между *брести́* и *броди́ть* та, что *бреду́тъ*, зная куда, или по одному направленію; а *бро́дятъ* туда и сюда *(идти́* и *ходить*; *бѣжать* и *бѣгать* пр.). *Что бродишь безъ дѣла? Бродитъ какъ слѣпая курица. Бродитъ какъ слѣпой по прялу. Всю ночь бродила, насилу на дорогу выбрела. Такъ слабъ, что еле бродитъ. Не успѣлъ слечь, да и бродитъ. Брелъ, брелъ, инно ноги оскользись. Бредетъ, еле нога ногу минуетъ. Росою брести, что водою бродить. Вечеромъ раковъ бродили, да маловато ихъ. Квашня бродитъ, не ушла бы. Гдѣ душа не бродитъ; кто мыслями не бражи́валъ. Вретъ, какъ водой (какъ въ у́бродѣ) бредетъ. Бредетъ!* или *дѣло бредетъ*, идетъ, живетъ, ладно, годится. *Доро́гу броди́ть*, расчищать, ровнять. *Луга́ бродить* или *разбра́живать ниж.* дѣлить по душамъ, пролагая по травѣ броде́мъ тропу. *Дыру броди́ть*, кузнечное, пробивать бродко́мъ, пробивалкою. **Броди́ться**, бродить или брести, идти вбродъ, переходить воду пѣши, либо верхо́мъ. *Дѣти бродятся, пошли броди́ться послѣ дождя*, играть, шалить, топтаться по лужамъ. *Насилу взбрелъ на́ гору. Что на умъ взбредетъ, то и вретъ. Вбрелъ въ воду по полсъ, и не знаю какъ выбрести. Мы выбраживали по ведру рыбы. Добродились до у́стали. Пьяный не добредетъ. Забрелъ въ лѣсъ, набрелъ на медвѣдя. Набродилъ, какъ кура. Обобрелъ бы кругомъ. Отобрелъ въ сторону. Поброжу еще немного. Калѣка подобрелъ къ окну. Перебредемъ рѣчку. Насилу прибрелъ. День пробродили. Всѣ разбрéлись врозь и сбрелись опять съ разныхъ концовъ. Теленокъ сбрелъ со двора. Онъ убрелъ куда-то. У́бродились до у́стали.* **Брожóное**, о питіяхъ, бродившее, особ. на хмелю; иногда квасное, но болѣе хмельное, пьяное. **Брожéніе** ср. дѣйст. или сост. по знч. гл.; хожденіе того, кто бродитъ. || Разложеніе жидкихъ, растительныхъ или животныхъ веществъ, и происходящее отъ этого въ нихъ движеніе и измѣненіе въ составѣ. Первое броженіе бываетъ *кислое* или *квасно́е*; второе, иногда *сахарное*, а вообще *винное*; третье же, *гнилое*. **Бродъ** м. переходъ или переѣздъ черезъ мелкое мѣсто по водѣ, какъ дѣйствіе; || мелкое мѣсто во всю ширину рѣки́, залива, озера, гдѣ можно перейти или переѣхать; гряда, перекатъ, сарма́, порогъ. *Конный, пѣшій бродъ. Стерегі непріятеля на бродахъ. Не спросясь броду, не суйся (не соваться бы) въ воду. Супулся въ бродъ, по самый ротъ. Мелокъ бродъ: по самый ротъ. И радъ бы перешолъ, да броду не нашолъ.* || *влд., влт.* бродникъ, бредень, маленькій неводокъ. || *ниж., пен.* временная межа покоснаго пая по лугамъ, обозначаемая слѣдомъ по травѣ бродчико́въ, прошедшихъ для этого гусемъ. **Броди́вый** стар. относящійся до путевыхъ дорожныхъ работъ, гатей; нынѣ: *Броди́вая рѣчка*, которую можно перейти вбродъ; *бродовый путь*, гдѣ надо идти или ѣхать бродомъ. **Бро́дный** *путь*, убродный, вязкій, топкій, болотистый; покрытый рыхлымъ снѣгомъ, сыпучими песками. *Бро́дное озеро*, мелкое, по которому можно бродить. **Броди́стый** *протокъ*, обильный бродами. **Броди́чій**, бродящій; не осѣдлый, безъ постояннаго жилья, кочевой; шатущій, шатовой, праздно или безъ призору шатающійся. **Броду́чій** *путь*, *броду́чій сльдъ*, бродный, убродный, по рыхлому, сыпучему, вязкому, топкому ипр. **Бродни́къ, бредни́къ, броде́цъ, бре́день** м. или **бро́дцы** мн., **бродничо́къ, бреденёкъ**; небольшой неводокъ, который люди, идучи бродомъ, тянутъ за собою на *ключахъ*, на двухъ шестахъ стойкомъ. *Подсѣчь бредень*, выворотить вдругъ нижнюю кромку его впередъ и наверхъ, не выволакивая на берегъ, а зачерпнувъ рыбу въ середку. *Наше счастье — вода въ бреднѣ.* || *Бродни́къ сиб.* бродяга изъ ссыльныхъ, варнакъ; || *ниж. твр.* брединнякъ, ивовое корье, см. *бредина*. || *Броде́цъ пск., арх.* рыбачій сѣтчатый кошель, на треугольникѣ или полуобручѣ, съ долгимъ шестомъ; большого размѣра сакъ, которымъ ловятъ рыбу, ходящую по дну, по илу и тинѣ. **Бро́дни,** [**бродакú** *арх.* Опд.] м. мн. бахи́лы, обычная обувь сибиряка; *у́наки*, мягкія бѣлыя голенища, обутыя подъ *чаркú*, кенги, либо къ нимъ пришитыя; *бродни* подвязываются надъ щиколотками и подъ колѣнями. *Рыбачьи бродни*, бахилы, сапоги съ высокими голенищами, на помочахъ. **Бро́дница** ж. жидкая, топкая грязь, слякоть, по которой идутъ въ убродъ. **Бродня́** ж. ходьба безъ дѣла туда и сюда, шатанье, праздношатательство; || об. *нвг.* шатунъ, лѣнтяй, баклушникъ. *Ходитъ бродня́ броднёй*, отъ нéхоти и лѣни едва ноги волочитъ. **Бро́да, броду́ша** об., **броду́нъ** м., **броду́нья** ж. колоброд, бродный, кто бродитъ безъ толку, безъ цѣли и дѣла. [**Бро́душка** об. 1) ласкат. названіе дитяти, которое только начинаетъ ходить. 2) ножка. *твр.* Опд.]. **Бродчи́къ** м. рабочій при тягѣ невода; неводчи́къ кодобный. || Вожакъ на

броду на переходѣ либо на переѣздѣ бродомъ, указчикъ пути. || *на рѣкѣ Онегѣ,* закольный учужникъ, *урал.* водолазъ, сторожъ при рыбномъ заколѣ, заборѣ, учугѣ, у яза. **Броди́льщикъ,** лучше **бродовщи́къ** м. бродчи́къ, какъ указчикъ брода, вожакъ; || передовой, при разбраживаніи, дѣлежѣ луговъ на нав; онъ идетъ на глазъ, разбивая покосъ на равныя полосы и клинья съ изумительною вѣрностію. || *съв. и сиб.* вожакъ или прокладчикъ пути, при отправкѣ артели на лѣсные промыслы, убродомъ или на лыжахъ. || Стар. крестьянинъ, приписанный повинностями своими къ исправленію дорогъ. **Броди́га, броди́ла** *пен. об.,* **бро́день** *нвг.,* **бродни́къ** *сиб.* м. побродяга, бѣглый шатунъ, скиталецъ, кто произвольно, безъ права и письменнаго вида, покинулъ мѣсто осѣдлости, жительства, службы, скитаясь по чужбинѣ. *Непомнящій (родства) бродяга* или *Иванъ непомнящій,* скрывающій имя, званіе и родину свою и нерѣдко разныя преступленія, утверждая, не смотря на бороду свою и здравый разсудокъ, что самъ не знаетъ, кто и откуда онъ, а вѣкъ свой шатается, *гдѣ день, гдѣ ночь. Непомнящіе родства признаны нашимъ закономъ какъ особый разрядъ бродягъ.* || *Бро́день* или **бродо́къ** кузн. бородо́къ, пробойка, остроконечный молотъ, по которому бьютъ, для пробивки дыръ. **Броди́жный** *промыселъ.* **Броди́гины** *пожитки.* **Броди́жьи** *замашки.* **Броди́жникъ** м., **—ница** ж. человѣкъ праздный, дармоѣдъ, шатающійся стороною, въ людяхъ. **Броди́жить, броди́жничать,** шататься по бѣлу свѣту, покинувъ родину; укрываться въ бѣгахъ, на чужбинѣ, безъ вида и скрывая лицо свое. **Броди́женье, броди́жничанье, броди́жество, броди́жничество** ср. бытъ, состояніе, жизнь бродяги; скитальничество, шатательство, укрывательство. **Броди́льный** *чанъ,* на винокуряхъ, въ коемъ бродитъ заторъ, брага, спускаемая пото́мъ въ *кубовый* чанъ. **Броди́льня** ж. помѣщеніе, гдѣ стоитъ бродильный чанъ. **Бродчи́вая** *жидкость,* склонная къ броженію, легко и скоро въ него переходящая. **Броди́льное** ср. *твр.* кожаная одежда рыбаковъ, сапоги, пришитые къ шароварамъ. **Бродовни́къ** м. *арх.* временной, измѣнчивый бродъ, переборъ, перекатъ въ рѣкѣ, отъ наноса, переносимаго яроводьемъ.

[Бродн-, **бро́дни, броднйкъ, бро́дный, бродов-, бродо́къ, броду́н-, броду́чій, броду́ша, бро́дцы, бродч-** см. *броди́ть*].

[*Бродъ см. *броди́ть*].

[**Броди́га, бродяж-, броди́чій** см. *броди́ть*].

Брожеве́льникъ, брожело́вникъ *пск. твр.* [**брозжеве́льникъ, брозжело́вникъ** *твр.* Опд.] м. можевелъ; можевельникъ, *пск.* бружеве́льникъ; названія искажонныя. [**Брозжеве́ловый, брозжело́вый,** относящійся къ брозжевельнику. *твр.* Опд.].

[Брожен- см. *броди́ть*].

[1. **Брозга́** см. *брезжа́ть*].

2. **Брозга́** ж. *олон.* аренда, кортома, содержаніе изъ оброка, изъ найма, изъ срочной купли. *Землю беремъ на брозгу́, въ брозгу́.*

Брозда́ ж. удила, см. *браздá*.

Броздни́къ? м. растеніе Exacum.

[**Брозжев-** см. *брожев-*].

Брои́ть что, *смб.* (буро́вить) [!] трогать, шевелить, рыть. *Не брой!* не рой, не трогай. *Все переброили тутъ безъ меня.*

Брока́тъ м. французская парча. **Брокате́ль** ж. шелкобумажная ткань съ крупнымъ узоромъ, для обивки сидѣлой утвари. || Видъ пестраго итальянскаго мрамора.

[**Брока́ть** см. *броса́ть*].

Бромъ м. одно изъ химическихъ началъ, стихій, неразлагаемыхъ или простыхъ веществъ, по свойствамъ своимъ близкое къ іоду. **Бро́мовый,** состоящій изъ брома или отъ него происходящій; **бро́мистый,** содержащій въ себѣ нѣсколько брома.

Брона́, брона́стый см. *бронь.*

Бронебо́рецъ, броненó́с- см. *броня́.*

[**Броне́цъ** см. *бронь*].

Бро́нза ж. фрн. сплавъ мѣди, олова и цинка. **Бро́нзовый,** относящійся ко бронзѣ или изъ нея сдѣланный;—*порошокъ,* смѣсь сусальнаго золота съ землистыми красками, разныхъ оттѣнковъ. *Бронзовый вексель,* въ торговлѣ, безденежный, данный передъ вылетомъ въ трубу (банкротствомъ), для продажи и раздѣла выручки. **Бронзирова́ть** или **бронзова́ть,** придавать чему цвѣтъ, видъ бронзы, наводить, отдѣлывать подъ бронзу, краской или *бронзовымъ порошкомъ,* подъ красную, жолтую, зеленую бронзу. **—ся,** быть бронзируему. **Бронзирова́ніе, бронзова́ніе** ср. дл. **бронзиро́вка** ж. об. дѣйст. по глаголу; окончаніе на *ка* относится также до качества работы. *Эта бронзировка нехороша.* **Бронзо́вка** ж. бронзировка; || бронзовый порошокъ; составъ, коимъ натираютъ вещи гипсовыя, деревянныя, придавая имъ видъ бронзы. **Бронзовщи́къ** м. работающій бронзовыя, мѣдныя вещи; **—щи́чій,** къ нему относящійся.

Брони́стый см. *бронь.*

1. **Бро́нить** *нвг. и др.* брани́ть, журить, тазать, ругать.

2. **Брони́ть** см. 1. *броня́.*

[**Брони́ться, бро́нка** см. *бронь*].

[**Бронн-** см. 1. *бро́нь*].

Бро́нхія ж. анат. отъ гортани опускается *дыхъ,* или дыхательное горло, трубкою, которая, раздвоясь, идетъ въ правое и лѣвое легкое; это раздвоеніе и развилины его, *бронхи,* дыхи́. **Бронхіото́мія** м. операція взрѣза, черезъ шею, дыха, когда человѣкъ, поперхнувшись или отъ опухоли въ гортани, не можетъ дышать.

Бронь ж. **бронъ?** м. *прм.,* **бро́ня** ж. *ол.,* также **брона́, бро́нка, брунь,** овсяный ко́лосъ, и вообще ко́лосъ растеній, свисльій кистями въ одну сторону. *Овесъ кидается на бронь,* начинаетъ колоситься. **Броня́(а́)стый** *овесъ,* колосйстый, богатый бро́нью. **Бро(у)ни́ться,** объ овсѣ, колоситься. **Броне́ть, брунѣ́ть** *ярс. сар.* объ овсѣ, спѣть, дозрѣвать, зрѣть, наливаться. *Овесъ набронѣлъ хорошо, выбронѣлъ, отбронѣлъ.* || *зап.* бѣлѣть, сѣдѣть, плавѣть; бѣлѣться. *Ой зацвѣла маковочка, зачала брынѣти,* пѣс. *Въ чистомъ полѣ могила брынѣла,* пѣс. *А по долинѣ рѣченько брынѣ,* пѣс. || звучать. см. *брунѣ́ть.* **Бро́ный** церк. бѣлый, плавый, сѣдой. *Конь брони.* **Броне́цъ** м. *лекій-бронецъ,* раст. Smilacina bifolia, сердечная,

змѣевецъ, заячья-кровь, заячья-соль, соколиные-глаза, ягодки, дерябка; см. *брунéцъ*.

[Броне́ть см. *бронь*]

1. Бро́ня ж. воинскій до́спѣхъ, который носили вместо кирпичу, а частію и поверхъ, сверхъ одежды или подъ исподомъ; родъ кованой одежды изъ металлическихъ пластинокъ, колецъ, сѣти; см. *латы, панцырь, кольчуга, кулякъ*. **Бро́нный**, относящ. до брони. *Бро́нный приказъ*, стар. завѣдывавшій заготовкой воинскихъ доспѣховъ и припасовъ. *Бро́нная* или *обро́нная* работа, чеканная. **Бро́нникъ** м. латникъ, панцырникъ, кольчужникъ; воинъ въ бронѣ. || Стар. мастеръ, дѣлающій брони и вообще до́спѣхи. || *Ряз.* кузнецъ, оружейникъ, слесарь. **Бро́нница** ж. стар. мастерская бронника; слобода, часть города, поселокъ, гдѣ живутъ оружейники. **Брони́ть** стар. боронить, оборонять. **Броне́бо́рецъ** м. стар. бро́нникъ, латникъ. **Броненóсный, броненóсецъ** м. на комъ броня́, кто носитъ броню, латы, кольчугу; || животное латникъ; армадилъ, Dasypus, покрытое поперечными костяными поясами въ видѣ латъ; живетъ въ Южн. Амер. въ норахъ, скатывается, какъ ежъ; одинъ видъ со свинью, другіе съ поросенка, но плосковаты сверху. || Насѣкомое того же названія. || *Броненóсецъ*, панцырникъ, латникъ, боевое морское судно, изъ кованаго желѣза или обшитое мѣдными или стальными плитами.

[2. Бро́ня см. *бронь*].

Броса́ть, бра́сывать, бро́сить, броснýть, мпрс. **бо́рсать** [!], *арх.* **брокáть** что, чѣмъ во что; кидать, метать, швырять, лукать; || покидáть оставлять безъ вниманія. *Бросай мячъ въ ру́ки. Брасывалъ я когда-то камнемъ черезъ весь дворъ. Невзначай бросилъ въ окно. Брóсай сюда книгу, кинь. Бросай работу, пойдемъ гулять. Абросимъ не проситъ, а дадутъ — не броситъ. Нынѣ молодежь—поглядѣ, да бросъ. Поплевать, да бросить. Калачъ брось въ островъ, назадъ пойдешь, возьмешь. Ни скобленъ, ни тесанъ, такъ и брошенъ. Чужого не хватай, своего не бросай. Съѣсть то поганo, да и бросить-то жаль. Бросать башмачóкъ*, родъ святочнаго гаданья: дѣвушки перекидываютъ башмакъ черезъ ворота, а тамъ смотрятъ, куда онъ легъ носкомъ. *Бросай собакъ въ островъ*, охотн. запускай. **Броса́ться, бра́сываться, бро́ситься** стрд., возвр., взаим. кидаться, метаться, швыряться, лукаться; покидаться. *Собака бросилась на меня и порвала шинель. Такое добро не бросается. На березь листъ бросился*, арх. распускается. *Ребятишки бросаются снѣжками. Судно взбрасываетъ волнами. Вбросить полѣно въ печь. Выбрось дрянь эту. Добросишь ли до угла? Мячъ забросили. Онъ забросался во всѣ стороны. Вулканъ выбрасываетъ лаву. Набрось плащъ, холодно. Набросать рисунокъ. Низбросить кого. Земля эта отброшена, ея не пашутъ. Отбрось всѣ затѣи. Всѣ побросались въ воду. Подбрось мячъ. Перебрасывай его черезъ меня. Прибрасывай дровецъ къ костру. Суда разбросало бурею. Сбросилъ бы съ себя кафтанъ.* [**Броси́ться**, о деревьяхъ: распуститься. *арх.* Опд.]. **Броса́ніе, бро́шенье** ср., **бросъ** м., **бро́ска** ж. дѣйст. по гл., метаніе, киданіе, луканіе, метка, кидка. **Броса́льный, броса́тельный**, мѣтный, швыркóвый, служащій для бросанія. **Бро́скій**, далеко бросающій, дальнометный. *У него рука броскá*. || Скорый, проворный, расторопный; суетливый. **Бросли́вый** *человѣкъ тмб.* опрометчивый въ дѣлѣ. **Броса́ть** м. швырокъ; кидка, метка. *Онъ на одинъ броса́къ отъ насъ живетъ*. **Броскóмъ** нар. швыркомъ, кидкомъ. *Кидай сюда броскóмъ*. [|| безъ употребленія, даромъ. *перм.* Опд.]. **Броса́льщикъ** м., **—щица** ж. кто мечетъ что, швыряетъ, лукаетъ, бросаетъ. **Бро́сово́й, броскóвый**, дрянной, негодный; [**бро́шный**, брошенный, худой, ненужный. *пск.* Опд.]; **бросовщи́на** ж., **бросъ** м. дрянь, выкинутая, негодная вещь, бракъ. *Яблоки бросковаго налива*, шуточ. т. е. негодныя. *Броскóвый подборъ*. **Бросма́-брось** *пен.* примѣрно, по крайней мѣрѣ, мало что, худо что. *Тутъ бросма-брось сто верстъ будетъ*.

[Бро́снется см. *броснова́ть*].

Броснова́ть? *конопель*, болѣе употр. **бро́сну́ть** *тмб. нвг. твр.* обивать или ошмыгивать руками махалку, сѣмя; обивать со льна колоко́лку и головки. *Пора бро́снуть конопель. У насъ конопель обро́снули. Конопель бро́снутъ* или *онъ* **бро́снется** *въ кадку*. **Броснóвка** ж. дѣйст. по гл. || **броснова́льня, —ница**, [**броса́льница**,] досечка съ зубьями на одномъ концѣ, объ которую бро́снутъ ленъ, а мѣстами и конопель. *Въ новгородской бро́снутъ руками, а въ тамбовской о броснóвку*. **Броснови́къ, —щи́ца**, кто бро́снетъ коноплю, ленъ.

[1. **Броснýть** см. *броса́ть*].

[2. **Бро́снуть** см. *броснова́ть*].

Бро́снѣть *зап.* плеснѣть, плесневѣть, цвѣсти гнилью. *Квасъ, сыровецъ бро́снѣетъ*. **Броснь** ж. плѣсень, гниль, цвиль.

[**Бросов-, бросóкъ, бросъ** см. *броса́ть*].

Брота́ть, обротать, см. *óброть*.

Броткáмера ж. отдѣлъ въ трюмѣ морскихъ судовъ, для храненія сухарей; **броткáмерный**, относящійся до этого помѣщенія.

[**Бро́шенье** см. *броса́ть*].

[**Брошировáть, —áніе, брошúровка** см. *брошюра*].

Бро́шка ж. франц. аграфа, запонка, застежка, пряжка; хватка, насадка, застежная булавка, шпéнька.

Брошю́ра ж. франц. книжечка не въ переплетѣ, а въ бумажкѣ, или просто сшитая; книжечка, книжонка, небольшое число сшитыхъ печатныхъ листовъ; тетрадь, тетрадка. **Брошю́рный**, къ такой тетради относящ. **Брошúровать**, о книжкѣ, сшивать на живую нитку, не переплетая; **—ся**, быть сшиваему. **Брошúрованіе** ср. **брошúро́вка** ж. дѣйст. по гл., сшивъ, сшивка.

Бру́гва? ж. *арх.* мелкая, молодая, лѣсная поросль, за́росль на палáхъ, пожарищахъ. **Бругóвѣть**, порастать молодежникомъ.

Бру́ди м. мн. стар. (XII вѣка) бакенбарды.

[**Брудкóй** см. *брукáть*].

Брудова́(я) ж. *арх.* обрывокъ веревки, напутанный на рога коровы, по́водъ; корова всегда продается съ *брудовой*, какъ лошадь съ *на́уздкомъ*, недоуздкомъ, бротью.

[**Брудъ** см. *брукáть*].

[**Бружевéльникъ** см. *брыжи́й*.]

Бружмéль, раст. Evonymus, см. *береслéдъ*.

Бру́ж(н)ица ж. *арх.* кустъ и ягода княженика или княженица *сиб.*, поляни́ка *влд. твр.*, лапморошка *нвг.*, хохля́ник(ц)а *влд.*, хохлуша, хохлянка, мамýра *арх. влд. нвг.*, Rubus arcticus.

Бру́зга об. брюзга́, воркотунъ, бранчивый человѣкъ. **Бру́здить** *смл.* брюзжать, ворчать. *Якъ упу́сциць у ма́кавку* (какъ напьется), *во-й пача́въ бру́здзиць, бѣлрс. смл.*

[**Бруи́тъ** см. *бруя́*].

Брука́ть, бруха́ть *ниж-мак.* бросать; кидать, лукать; || брыкать, лягаться, бодать, пырять, бруши́ть; || бить тычкомъ, науколъ. || *зап.* марать, пачкать, гадить, отъ **бру(ы)дъ**, нечистота, грязь, соръ, гадость, **бру(ы)дко́й** *юж. зап.* гадкій, скверный; см. *брыдъ*, [1. *бруха́ть*].

Брульо́нъ м. фрнц. черновое письмо, на́-черно писанное, начерненое, набросанное вчернѣ. **Брулья́ръ** м. торг. кладда, мемора, страца, общая черновая приходорасходная книга, для немедленной записки всего на-черно; памятная.

Брунду́къ см. *бурундукъ*.

Брунды́шка ж. бурундышка, растеніе Bulbocodium ruthenicum, снитокъ, снѣдокъ, сиротки.

Бруне́цъ м. растеніе черноголовникъ, Poterium; || раст. бедренецъ? Pimpinella Saxifraga; || растеніе мышьякъ, Sophora alopecuroides.

[**Бруни́ться** см. *бронь*].

Бру́нколь м. нѣм. родъ капусты, хорошо сберегаемой на зиму.

Бру́нкресъ ж. раст. Nasturtium officinale; водяной или родниковый кресъ, гулявникъ, жеруха, рѣзуха.

[**Брунча́ть, —а́лка, —а́тка** см. 1. *бруни́ть*].

[**Бру́ный**, красный *вят.*]

Брунь см. *бронь*.

[**Бру́нька** см. 1. *бруни́ть, балалайка*].

1. **Бру(ы,е)нѣ́ть** (*вренѣть?*), звенѣть, звучать, жужжать; гудѣть, гудить, бренчать; извлекать или издавать звукъ. *Коса бренитъ, зап. Муха бру(е)нитъ.* || Наливаться, пухнуть, грубнуть; зрѣть, рдѣть, спѣть. *Зерно бренѣетъ, ко́лосъ набре(у)нѣлъ. Груди бренѣютъ; вымя набренѣло.* || Сѣдѣть, плавѣть, бѣлѣть, см. *бронь, бронѣть.* || Мрѣть, мерцать, мельтешить (?). **Брунча́ть**, брунѣть, въ перв. знчн. звучать и бренчать. **Брунча́лка** ж. гуда́лка, буркалило, жужжалка; косточка либо досчечка, вздернутая на веревочку и урчащая, если завивать и растягивать веревочку; игрушка. **Бру́нька** ж. *нврс.* балалайка. **Брунча́тка** ж. (*бронь?*) раст. Lacistema.

[2. **Брунѣ́ть** см. *бронь*].

[**Бруса́вѣть**, рябѣть. *Лицо у него брусавѣетъ. тобольск.*].

Бру́сбартъ м. порода собакъ, помѣсь пуделя съ лягавой.

[**Брусвя́н-, брусёна, брусе́ня** см. *брусни́ка*].

1. **Бруси́ть** *нвг. мск.* нести чепуху, городить нескладицу, бредить, врать. || *орл.* бормотать, говорить косноязычно или невнятно. || *пен.* пьянствовать до безпамятства. **Брусну́ть** *прм.* соврать, сбрехнуть, сморозить; сказать вздоръ, небывальщину. **Бруснѣ́ть** *смл.*, **брусни́ться** [**бруси́ться** Опд.] *твр.* безлично, сниться, [особенно чему-нибудь непріятному Опд.], привидѣться, грезиться. **Брусна́, брусня́** об. *нвг. прм.* враль, вралиха.

[2. **Бруси́ть** см. *брусъ*].

Брускви́на *юж.* дерево Persica vulgaris, персикъ шептала.

Брускле́н(т)ъ см. *берескледъ*.

[**Брусков-** см. *брусъ*].

Брускъ м. растеніе марена́, Rubia tinctorum, крапъ, марена́ красильная, красильный корень. R. peregrina, марена́ дикая.

[**Брусли́на** см. *берескледъ*].

[**Брусна́** см. *бруси́ть*].

Брусни́ка ж. **брусни́ца, брусёна, брусе́ня**, бу(о)ровика, раст. и ягода Vaccinium Vitis Idæa. || *Брусни́ка нврс.* брусклетъ, бересклетъ, Evonymus europaeus. **Брусёна** ж. *кстр. ниж.* брусни́ца, кустъ и ягода брусника. **Брусня́къ** м. *нвг.* **брусни́чникъ** собр. брусничный кустарникъ. || Ботаники, по сходству видовъ, называютъ брусничникомъ, какъ родовымъ именемъ: *чернику, голубику, клюкву* и *бруснику*. **Брусни́чный**, относщ. къ брусникѣ, изъ нея сдѣланный. *Брусничная водица, пастила.* **Брусни́чина, —нка**, одна ягода брусники. **Брусни́ковка** ж. брусничная наливка. **Брусовня́** ж. *арх.* брусничный, ягодный сокъ; **брусвя́ный** *арх.* красный, багряный, цвѣта брусники; **брусвя́нить** *арх.* красить въ красный цвѣтъ; **брусвя́нѣть**, краснѣть, алѣть, багровѣть. *Отъ сло́ва дѣвка брусвянѣетъ.*

[**Брусни́на** см. *брусъ*].

[**Бруснич-** см. *брусни́ка*].

[**Брусно́й** см. *брусъ*].

[**Брусну́ть, бруснѣ́ть, брусня́** см. 1. *бруси́ть*].

[1. **Брусня́къ, брусов-, брусове́цъ** см. *брусъ*].

[2. **Брусня́къ, брусовня́** см. *брусника*].

[**Брусо́къ** см. *брусъ*].

Бру́солица? ж. *арх.* сѣрая узорчатая змѣя, живущая у каменистыхъ береговъ, которую, будто бы, вѣчно преслѣдуетъ *жупелица, у́жлица*, чорная змѣя, живущая во мхахъ. **Бру́соли́чную** *выползину* пастухи берегутъ, для охраны скота отъ порчи.

Бру́сонецъ? м. *арх.* яркая звѣзда, различаемая кормчими отъ прочихъ.

[**Брусо́чный** см. *брусъ*].

Бру́стве́ръ м. земляной валъ или иная ограда отъ выстрѣловъ, черезъ которую отстрѣливаются. **Бру́стве́рныя** *амбразуры*.

[**Брусча́тый** см. *брусъ*].

Брусъ м. долгій четырегранникъ; длинное шестистороннее тѣло; дерево, камень, желѣзо, обдѣланное на четыре грани, не считая двухъ торцо́выхъ. *Изъ бревенъ пилятъ брусья, сымая четыре горбыля.* Называютъ *брусомъ* и многогранное, долгое тѣло. *Мышка ходитъ по брусочку, роняетъ по кусочку?* горящая лучина. || Ма́тица; средняя балка въ крестьянской избѣ; || бревно, опредѣляющее вышину и спускъ воды на мельницахъ; || изготовленный для точенія камень, мелкій песчаникъ, уптрб. **брусо́къ**. *Брусъ* или *брусокъ мыла. Кирпичъ* или *брусокъ чаю. Брусо́мъ* называютъ печники крайній рядъ кирпичей у чела печного или у шестка. **Брусово́й, брусно́й** или **бруско́вый**, относящійся къ брусу, имѣющій видъ бруска, гранный, особ. четырегранный, шестисторонній. *Брусковая краска*, кубовая, индиго, лучшая синяя. *Брусковый гвоздь*, самый крупный, за коимъ уже слѣдуетъ шпиль; его идетъ отъ 200 до 1000 на пудъ. *Бруско́вый камень*, брусочный, песчаникъ, годный на точила, на бруски. **Брусо́чный**, относящійся до точильнаго бруска. *Отъ лихорадки*

пьютъ брусочную воду, изъ-подъ точила. **Брусяно́й, брусча́тый**, сдѣланный изъ брусьевъ. *Брусяной, брусяноточильная ломка*, мѣсто ломки точильнаго камня. **Брусо́вка**, четырегранный, большой и самой крупной насѣчки напилокъ. || Раст. Soliva. **Брусня́къ** м., **брусни́на** ж. точильный камень, мелкій песчаникъ. **Брусье** ср. собр. брусья. **Бруся́нка** ж. печорская ладья, развалистая, дл. до 5 саж., шир. до 4 арш., подымаетъ до 600 пуд.; ее перетаскиваютъ лошадьми черезъ Печорскій волокъ. **Брусова́тый**, брусковый по виду, по наружности. *Синька эта брусковата*, крупна. *Брусова́тый камень*, стар. камень, называемый нынѣ пекни́тъ. **Брусове́цъ** м. *арх.* точильная лопатка, досечка, облитая варомъ и усыпанная пескомъ, для правки горбуши и косы. **Бруся́къ** м. хорошій жерновъ, обыкнов. верхній; нижній бываетъ дикарь. **Брусѝть** *камень, арх.* ломать, выламывать изъ горы въ брусьяхъ. **Брусѣ́ть** *кур.* твердѣть, терпнуть, гру́бнуть. *Нарывъ* или *вымя брусѣетъ*.

[**Брусыни́на** см. *бересклетъ*].

Бру́тто нар. итал. торговое: вѣсъ товара съ укупоркою, съ та́рою.

1. **Бруха́ть** *вор. ряз.*, **брухта́ть, брушѝть** *тамб.*, **бре́хать** *кур. вор.* бодать, нырять, бутыскать, бить рогами, бить тычкомъ, колоть; лягать, бить, топтать ногами; || *пиж-мак.* бросать, лукать въ кого; **бруха́ться**, бодать, бодаться, бутыскать, —ся, толкать чѣмъ нибудь; || лукаться. **Брушáть** безлич. *вор. орл.* ломить, колоть, стрѣлять, болѣть. *Нога невмолоту брушáетъ. Въ ухо брушáетъ.* [См. *бруха́ть*, 2. *бре́хать*].

[2. **Бруха́ть** см. *бруха́ть*].

Брухме́ля, брухме́ль [ж.] кустъ Evonymus europaeus, бересклетъ.

[**Брухта́ть** см. 1. *бруха́ть*].

[**Брушáть, брушѝть** см. 1. *бруха́ть*].

Бруя́ ж. *иврс.* струя, рябь на водѣ, не отъ вѣтра, а отъ быстраго теченія. *Вода бруи́тъ*, сильно стремится, струится русломъ.

Бръ-бръ, *быр-бырь, иврс.* призывный кличъ овецъ.

Брыдъ м. *юж. запд. пск.* острота, горечь въ воздухѣ, дымъ или чадъ, гарь, испаренія, мга. *У бани страхъ какой брыдъ*. **Бры́дкій**, острый, горькій для дыханія; чадный, угарный, дымный, вонючій; || —, [**бру(ы)дкóй**] гадкій, безобразный, противный, несносный, отвратительный. См. также [*брука́ть:*] *брудъ*.

Брыжи́ ж. мн. **брызжи́, брыжжи́, бры́жики**, борпстая полоса, оборка въ складкахъ, въ борахъ, собранныя въ посадку: манжеты, фалбора; борпстый воротничокъ у нѣмецкой рубахи, такой же выпускъ на груди ирл. **Брыже́йка** ж. часть брюшины, посаженная борами, которыми кишки въ извилинахъ своихъ удерживаются на мѣстѣ. **Брыже́ечный, брыже́йный**, относящійся до брыжейки. **Бры(у)жеве́льникъ** м. *твр.* искаж. можевельникъ.

Брызга́съ м. морс. или **брызга́сный**, рабочій, просверливающій обшивку судна, заколачивающій тяжолымъ молотомъ сквозные болты и заклепывающій ихъ; болтобой. *Брызгасный* получаетъ, по уставу Петра I, по двѣ чарки въ день.

Брызгать, бры́згивать, бры́знуть, кропить, окроплять; прыскать, обдавать каплями или струею жидкости. Между *бры́згать* и *прыскать* только та разница, что послѣднее выраженіе предполагаетъ болѣе усилій или стремительности; то и другое иногда относится къ мелкимъ частямъ твердыхъ тѣлъ и даже къ быстрому движенію живого существа. *Осколки камня брызнули изъ-подъ молота. Кошка такъ и брызнула отъ собакъ на дерево. Хоть по горло въ грязи, да не брызжи. Самъ въ грязи лежитъ, а кричитъ: не брызгай!* **Бры́згаться, бры́згиваться**, быть обрызгиваему; || брызгать на самого себя; || брызгать другъ на друга. *Бѣлье брызгается и катается. Она брызгается духами. Купа́ясь, мы всегда брызгаемся. Тахъ-тарарахъ, стоитъ домъ на горахъ, вода брызжется, борода трясется;* мельница. *Брызгать съ вѣтру*, родъ заговора: баба, вошедшая въ избу *съ вѣтру*, т. е. съ улицы, обрызгиваетъ больного изо рта водою. *Взбрызнетъ ли эта труба на крышу? Взбрызнуть въ ухо масла. Выбрызни воду изо рта. Добрызнешь ли до меня? Забрызгался весь. Набрызгалъ на столъ. Обрызгалъ всѣхъ. Отъ него не отбрызгаешься водою. Побрызгай еще. Подбры́згивай подъ столъ. Перебрызнетъ ли черезъ него? Дождь побрызгиваетъ сквозь палатку. Всю грязь разбрызгали.* **Бры́зганье** ср. дѣйстіе по гл. брызгать, кропленіе. **Брызгъ** м. дѣйст. по гл. || Лучшее, вѣское хлѣбное зерно, въ челѣ вороха, отбираемое на сѣмена. || *Брызгъ*, **брызга́ло** ср. или **брызга́лка** ж. какое либо орудіе или снарядъ для брызганья: кропи́ло или вѣничекъ, для спрыскиванья бѣлья; родъ ручного насоса, съ ситечкомъ, для окропленія растеній; спрыскъ, шприцъ, спрынцовка, насо́сникъ. Штукатуры назыв. *бры́згомъ* обрызгиваніе свѣжей штукатурки съ кисти водою, для затирки; маляры, накропленіе или крапъ красками, подъ дикій камень; каменщики, заливку жидкою известью; *класть кирпичъ въ брызгъ*, въ жидкую наливку. *Сукно съ брызгомъ*, съ искрою. **Бры́зги** м. мн. капли или всплески жидкости отъ толчка, удара или плеска; мелкіе осколки камня и друг. твердаго тѣла, изъ-подъ удара. || **Брызги́** м. мн. охотн. первая вешняя ростопель. *Охотиться на зайцевъ по брызгамъ*. **Брызга́чъ, —гу́нъ** м., **брызгу́нья** ж., **брызгу́ша** об. охотникъ брызгать или брызгаться. || *Брызгуны*, семейное назв. индійск. рыбъ, бросающихъ воду для ловли насѣкомыхъ. **Брызговóй** *хлѣбъ* или брызгъ, чело хлѣбнаго зерна, очолокъ, оголовье, человой хлѣбъ; ртвп. *хвостъ, хоботъ, ухвостье, ухоботье, охоботье. Брызговы́я пятна.*

[**Брыжжи́** см. *брыжи́*].

Бры́ка см. *бричка*.

Брыка́ть, бры́кивать, брыкну́ть *юж.* лягать, брухать, бить задомъ, какъ лошадь; **—ся**, лягаться, т. е. лягать другъ друга, или бить ногами, лягать, брыкать. **Брыка́ніе** ср. длит., **брыкъ** м. окн. дѣйствіе по гл. **Брыкли́вый**, нзваженный брыкаться; **—вость** ж. свойство брыкливаго. **Брыку́нъ** м., **брыку́нья** ж., **брыку́ша** об. животное, обыкшее лягаться. **Брына́лка** или **прыга́лка** ж. козликъ, грудная кость гуся, сряженая закруткой и прыгающая козломъ. || *Брыку́ша* или *брыка́лка*, **брыку́шка** *ряз.* одноколка, двуколка, бѣда; кабріолетъ. **Брыкъ**, выражаетъ дѣйствіе брыканья. *Кобылка брыкъ, и жеребенокъ брыкъ.*

[1. Брыкъ см. *брыка́ть*].

[2. Брыкъ см. *бри́чка*].

Брыла́, брила́ ж. губа, особ. верхняя; мн. **брылы́, брыли́**. *У меня на брылкѣ прыщъ вскочилъ. Онъ его по брылямъ ударилъ. Брыли — хоть студень вари,* о толстогубомъ. [**Брылѣ́** мн. губы. *тмб.* Оп.] || Окружность, край, оборка, поля́, опушка; напр. опушка въ подросткахъ или молодежникѣ черноле́сья. *Заяцъ теперь по брылямъ лежитъ.* || *прм.* оборки, фалборки, маншеты, брызги́; || *тмб.* поля́ круглой шляпы; **бриль** м. *нврс. вор. смл.* мужская шляпа, круглая и треугольная; || козырекъ у шапки, фуражки. [**Брила́** об. толстогубый, *влд.* Опд.]. **Брыла́нъ** м., **брыла́нья** ж., **брылёна** об., **брыля́стый, брыла́стый,** [**брила́нъ, брила́нья, брила́стый.** *влд.* Опд.], губанъ, губастый,, толстогубый, толсторылый, съ большими, отвислыми губами. *Мой ляпавый брыластье твоего.* **Брыле́йчатый,** съ оборками, съ подзоромъ, съ широкими и сборчатыми полями. **Брыля́ть** *смб. орнб.* раскидывать, разметывать, бросать, какъ собака брылями, лакая пищу. *Не столько съѣлъ, сколько разбрыля́лъ.* **Брылотря́съ** м. шутникъ, лясникъ, весельчакъ, краснобай, хохотунъ. [Ср. *требрылый*].

[1. Брылёна см. *брыла́*].

2. **Брылёна** ж. *влт.* раст. Polygonum Hydropiper, чечина, лягушечная, горчакъ, бабій-горчакъ, собачій-перецъ, дикая-горчица, женская-геморроидальная. Родъ этотъ (гречишный) у насъ обширенъ: P. arenarium, свинуха; P. aviculare, подорожникъ, свиная-, гусиная-трава, гусятникъ, топтунъ (растетъ гдѣ топчутъ), спорышъ, свиной-буркунъ; P. Bistorta, сердечная, правильная, черевная-трава, макаршина, винный-корень, ра́чки, раковы-шейки, горецъ, горлецъ, горлянка, сабельникъ, ужикъ, пестикъ, змѣевикъ, ужевникъ; P. Convolvulus, повилика, березка, повитель; P. lapathifolium, горчакъ-мужской, лягушникъ; P. Persicaria, горчакъ, почечникъ, блошная, почечуйная, мужская-геморроидальная; polymorphum, горчакъ-бѣлый, кислецъ, башкирская-капуста; P. dumetorum, повитель, младенческая; P. Fagopyrum, греча, гречка, гречиха, гречуха, дикуша.

[**Брыли́** см. *брыла́*].

[**Брылотря́съ, брыль, брыля́стый, брыля́ть** см. *брыла́*].

[**Брылы́, брылѣ́** см. *брыла́*].

Брындать или бры́нды *бить, юж. зап.* баклушничать, байдать, байдачить, бить баклуши, байдаки, шляться, шататься праздно.

[**Брындахлёстъ** см. 1. *брандахлы́стъ*].

Брындикъ м. **прындикъ,** *ряз. влд.* щеголекъ, франтикъ, выскочка.

[**Брындѣвѣть,** сіять, блестѣть. *арх.* Опд.].

Брынза ж. *нврс.* овечій сыръ; волошскій, болгарскій сыръ, въ видѣ маленькихъ булочекъ, вкусомъ похожій на башкирскій *крутъ*, но гораздо рыхлѣе и прѣснѣе его.

Брынка ж. *влд.* плотнц. четверть, фальцъ, перекрой дверной кромки двустворчатой двери.

[**Брынча́ть** см. *брька́ть*].

[**Брынѣти** см. *бронь*].

Брынѣть см. 1. *брунѣть*.

Брысъ, брысь, прочь; частица употр. какъ окрикъ на кошекъ, для отогнанія ихъ. *Брысь подъ лавку.* **Бры́скать, бры́снуть,** отогнать кошку, кричать на нее брысь. *Хотѣлось брыснуть, а пришлось свиснуть,* выгналъ бы вонъ, да надо звать. **Бры́ська, бры́санька** ж. кличка кошки, ки́са, ки́санька, мурлышка. [**Бры́ско** об. гладко причесанный, примазанный. *влт.* Опд.].

Бры́тикъ см. *бритъ, бритикъ*.

Бры́ткій см. 2. *брыдъ, брыдкій*.

[**Брѣ́ться** см. *бритъ*].

Брю́дга ж. *ол. арх.* сватья отъ невѣсты? посажопая женихова.

Брюзжа́ть, брезжать, бренчать, бряцать, брязкать, гудѣть, звенѣть. *Колоко́льчикъ брюзжитъ. Муха брюзжитъ.* || Почасту напоминать, надоѣдать, докучать, приставать. *Круглыя сутки брюзжитъ въ уши. Брюзжитъ, какъ муха въ осень; какъ худое пиво.* || Браниться, ворчать, безперечь журить, грызть голову, быть всѣмъ недовольнымъ. *Богатый и не тужитъ, да брюзжитъ. Холостой брюзжитъ, женится; женатый брюзжитъ, кается; старый брюзжитъ, умирать собирается.* || *Брюзжать,* **брю́згнуть** и *зап.* **брю́кнуть,** бухнуть, разбуха́ть, пухнуть, надыматься; *бол. говр. обрюзгнуть, набрюзгнуть,* пухнуть болѣзненною, вялою, неплотною полнотою. *Отъ вина брюзгнутъ. Спился и обрюзгъ.* Въ этомъ же знч. говр. *брякнуть, набря́кнуть, бре (бра, бры, бру)пить*; вѣроятно отсюда *брюхо, брюква* напр. **Брюзжа́ніе** ср. дѣйст. по гл. **Брюзгу́нъ** м., **брюзгу́нья** ж., **брюзга́чъ** м., **брюзга́,** [**брязга́, бря́узя** *каз.* Оп.] об. кто брюзжитъ, все ворчитъ, несносный воркотунъ, бранчуга. **Брюзгли́вый,** брюзга, человѣкъ кропотливый, всѣмъ и всегда недовольный. **Брюзгли́вость** ж. свойство брюзги́, брюзгача. **Брю́кнуть** *нвг. твр.* буркнуть, проворчать, пробормотать. **Брюзга́ть** *твр.* твердить урокъ, протверживать ворча. **Брюзготать,** брюзжать; **брюзготу́нъ** м., **—ту́ха** ж., **—ту́ша** об. брюзга́. **Брю́згнуть,** опухать, отекать, пухнуть, расплываться, получать нездоровый, пухлый, обвислый видъ. **Брю́зглый,** пухлый, опухлый, одержимый отекомъ, вялостью, обвислостью. **Брю́зглость** ж. состояніе брюзглаго. **Брюзглова́тый,** нѣсколько брюзглый. **Брю́кнуть, брю́хнуть** *ряз.* мокнуть, намока́ть, киснуть, разбухать въ водѣ.

Брю́канецъ м. морс. смоленый парусиный чахолъ или обивка, обшивка вкругъ мачты, у самой палубы, для защиты отъ мокроты, а также руля, отъ всплесковъ.

Брю́ква ж. раст. Brassica Napobrassica (Caulorapa), брюкла *кстр.*, буква *влт.*, бухма, бушма, бушня *нж.*, ка́лива *нвг.*, ка́лига *пск.*, голань, галанка, ланка, ландушка *кстр.*, нѣмка *ярс.*, бакланка, баклага *кстр.*, грухва *нж.*, грыжа *смл.*, грыза *твр.*, желтуха, землянуха *арх.*, дикуша, рыганка *вост.*, сишоха *смл.* **Брю́квеная** *похлебка и сладка́, да вонюча. Надоѣлъ ты мнѣ, что брюква.* **Брю́квошникъ** *зап.* брюквеная ботва, листъ.

Брю́ки м. мн. нижнее мужское платье; *штаны* нѣкогда называли короткое нижнее платье, съ чулками и башмаками; нынѣ обтяжное; *панталоны* длиннѣе и не такъ узки; *брюки* просторнѣе и притомъ на поясѣ или ошкурѣ и со сборами; *шаровары* еще шире и нерѣдко на ошкурѣ со вздержкой; *чикчи́ры,* обтяжныя, гусарскія.

[**Брю́кнуть** см. *брюзжáть*].

Брюкъ м. морс. толстая, короткая веревка, съ крючками на концахъ, которою пушка, обносомъ, прикрѣплена къ борту корабля.

Брюнéтъ м., **—тка** ж. челов. темноволосый, темнорусый, смуглый, смуглякъ, смуглянка, чернявый, чернышъ, шутч. огарышъ; прти. *бѣлокурый, бѣлявый, бѣлянка, блондинъ, свѣтлорусый.*

[**Брю́хнуть** см. *брюзжать*].

Брю́хо ср. чрево, черёво, животъ, пузо, тéзево, *арс.* **брюхови́ца** ж. часть туловища, отъ груди (отъ реберъ, болоны́) до чреслъ (таза), гдѣ вмѣщаются **брюшны́я** черева (внутренности), желудокъ, кишки, печень, селезенка, почка и сальникъ; утроба, брюшная по́лость. || Внѣшній объемъ полости этой, съ покровами, передняя и боковыя (у животныхъ исподняя) части ея, съ покровами, какъ противоп. *спинѣ, хребту.* || Простонард. чреватость, беременность. || Выпуклость, горбъ, возвышенность холмомъ. *Плохо лежитъ, брюхо болитъ,* хочется стянуть. *Брюхомъ захотѣлось,* о причудливомъ и настойчивомъ желаніи. *Брюхо злодѣй: стараго добра́ не помнитъ,* что ни день, то ѣсть давай. *Кабы не брюхо, мы бъ лежа опузырились,* не стали бъ работать. *Хлѣба съ брюхо, платья съ ношу, денегъ съ нужу. Брюхомъ хлѣба* (или *живота*) *не вытаскаешь. Брюхомъ хлѣба не выносишь, а губами пива не выпьешь. Въ брюхѣ просторъ: что ни день, то и сыть и лей. Какъ ни тѣсно (въ брюхѣ), а все есть мѣсто. Маіорское брюхо, пузо,* большое; *поповское,* жадное, ненасытное. *Поповское брюхо изъ семи овчинъ сшито. Заборъ выдался брюхомъ,* горбомъ. *Отростилъ брюшко,* особ. о купцѣ, разбогатѣлъ. *Брюшище съ чемоданище. Брюхо сыто, да глаза́ голодны. Сытое брюхо къ ученью глухо (тупо). Гдѣ сухо, тутъ брюхомъ, гдѣ мокро, на кольникахъ. Хлѣбъ за брюхомъ не ходитъ. И на брюхѣ не густо, а въ брюхѣ-то пусто. Брюхо, что гора: донеси Богъ до двора,* съ пиру. *Кто любитъ деньги копить, а кто брюхо кормить (растить). Брюхомъ добра не наживешь. Дай брюху волю, брюхо города́ выѣстъ. Титъ, поди молотить! Брюхо болитъ. Титъ, поди кисель пусть! А гдѣ моя большая ложка? Держи ухо остро: наливай брюшко! Зачалъ говѣть, да стало брюхо болѣть. На брюхѣ шолкъ, а въ брюхѣ-то щолкъ. Брюшко да головка—семинарская отговорка. Ломоть въ рукѣ, не мой, а въ брюхѣ, такъ мой. Не до дружка́, до своего брюшка. Съ голодными брюхомъ, да по добрымъ людямъ. Въ брюхѣ солома, а шапка съ заломомъ. По сытому брюху, хоть обухомъ. Смиренъ духомъ, да гордъ брюхомъ. Брюхо-то есть, да нечего пить. Ѣстъ руками, а работаетъ брюхомъ. Слушай ухомъ, а не брюхомъ. Три ноги́, два уха, да шестое брюхо?* лохань. *Два брюшка, четыре рожка?* подушка. *Хоть лопни брюшко, да не оставайся добрецо. Ѣства́ мною, коли брюха не жаль (да брюха жаль). Это намъ не по брюху. Крестьянское брюшко вкругъ спинки обошло (обросло),* ёмко. *У мужика въ брюхѣ и долото сгніетъ. Не бей мужика въ спину, бей въ брюхо, скорѣе цѣлковый выскочитъ,* наказывай его убыткомъ. **Брюшко́** умал. или **брюща́тый** *мѣхъ,* черево, черевій мѣхъ; шкурка разбивается, смотря по звѣрю, на части, по коимъ мѣха получаютъ названія: *хребтовый, завойчатый (гривчатый), лобковый, дущатый, лапчатый, брющатый, огонко́вый.* **Брюха́стый** *челов.,* **брюха́чъ, брюха́нъ** м., **брюши́нникъ** *арс.* толстопузый, толстобрюхій, пузанъ, пузатый. **Брюши́стый и брюща́тый,** о вещи, окатистый, выпуклый, округлый, пузатый. *Брюшистая склянка. Брющатый ножъ.* **Брюшни́къ** м. набрюшникъ, повязка на животъ. **Брюшни́ца** ж. воспаленье брюха, брюшины, peritonitis. **Брюхоно́гіе** *слизни,* gasteropoda, по́ползни, какъ улитки, **Брюхо́ня,** [**бряхо́ня** *твр.* Оп.] об. обжора, не́насыть, объѣдала; пузанъ. **Брюха́нить, брюхо́нить,** [**бряхо́нить** Оп.] *твр.* набивать брюхо, жрать, обжираться, ѣсть много, уплетать, уписывать. *Набрюханился,* наѣлся, набилъ брюхо. **Брюхови́ца** ж. *ниж.* потрохи животнаго, чере́ва, кишки съ прочимъ. **Брюхови́на** ж., **брюшно́** ср. *пск.* большой желудокъ жвачныхъ животныхъ, кутырь, требуха, требушина, требушинникъ, рубецъ; за нимъ слѣдуетъ *рукавъ,* тамъ *листови́къ, перебири́ха, книжка;* послѣдній *сычугъ, митовье,* гдѣ пища переваривается до конца. **Брюши́на** ж. внутренняя двойная оболочка **брюшно́й** полости, образующая складками и борами своими сальникъ и брыжейку. *Брюшина* двойная, образуя какъ бы кругомъ наглухо зашитый мѣшокъ, на́волоку, которой одно полотно покрываетъ снутри стѣнку или мышцы, а другое всѣ чере́ва; Peritonaeum. Плева эта сквозитъ на свѣтъ, почему мѣстами, въ Спб. и на сѣверѣ, дѣлаютъ **брюши́нныя** *окончины. Брюшинное масло, спб.* кутырное, коровье масло, наливаемое, для развоза, въ кутыри. *Гдѣ окоченки брюшины, тутъ и жители кручины; гдѣ окошицы стекляны, тутъ и жители ветляны.* || Мѣстами *(твр. тмб.) брюши́ною* зовутъ брюховину, говяжій рубецъ или требушину. **Брюха́тая,** беременная, чреватая, сносная, непраздная, непорожняя, тяжелая, самадру́га; **—тость** ж. состояніе это, беременность. **Брюха́тѣть,** чреватѣть, беременѣть, понести, зачать. **Брющáтка?** растен. Utricularia. **Брю́хнуть** или **—ся** *ряз. (брюзнуть)* мокнуть, киснуть, разбухать, бухнуть, ну́хнуть, вздуваться; обрюзга́ть, брю́згнуть отекомъ, отекать опухолью.

[**Брязга́** см. *брюзжáть*].

Бря́згать, бря́згнуть, бря́згивать что или чѣмъ, *нвг. твр.* брызгать, прыскать; || *вор.* бренчать, брякать; || *смб.* бить, хлестать, особ. бить по щекѣ, оплеушить, заушать; **—ся** *нвг.* брызгаться, пачкаться брызгами. **Бря́зганье** ср. дѣйст. по гл. **Бря́згъ** м., **бря́зги** м. мн., **брязга́лы** ж. мш. *влд.* искры, брызги, осколки или крохи, укру́хи, черепья, и́верни; || дрязги, сплетни, ссоры.

[1. **Брязгъ** см. *бря́згать*].

[2. **Бря́згъ, брязжáть** см. *брезжáть*].

Бря́кáть, бря́кнуть, бря́кивать, гремѣть, звякать, стучать, звучно постукивать; || бросать, кидать что либо со стукомъ, звономъ, звукомъ; || сказать, молвить что неожиданно, внезапно, некстати. *Окно разбилось и брякнуло. Что брякаешь деньгами? Онъ возьми, да и брякни ему напрямикъ. Стибитъ крякнуть, да денежкой брякнуть—все будетъ. Скокъ на крылечко, брякъ во колечко, дома ли хозяинъ?* || Падать стремительно, со стукомъ, звяканьемъ, правильнѣе **—ся.**

Я брякнулъ или *брякнулся со всѣхъ ногъ.* || *Бря́кнуть* неокнчт. пухнуть, бухнуть, наливаться, разбухать. *У коровы вымя брякнетъ, набрякло.* **Брякота́ть** *арх.* брякать, стучать, гремѣть продолжительно или въ нѣсколько рукъ; **—ся**, стучаться, то́ркаться. **Бря́канье** ср., **брякотня́** ж., **бре́котъ** м. стукъ, стукотня, гремучій шорохъ или шумъ. **Брекото́къ** м. *нвг. арх.* стукотокъ, стукъ или брякотня продолжительная, либо въ нѣсколько рукъ, когда стучатъ или бренчатъ многіе разомъ. **Бря́кала, бря́калка** об., **брякоту́нъ, брякуно́къ** м., **брякуша, брякоту́ша** об. кто стучитъ, бренчитъ, брякаетъ; || врунъ, пустомеля. **Брякуне́цъ** м. *сиб.* мѣдная бляха съ кольцомъ, на хомутныхъ клещахъ. **Брякуш́ка** ж. гремушка, погремушка. **Брякотли́вый**, кто или что много брякаетъ, бренчитъ. **Брякотли́вость** ж. свойство, качество брякотливаго. **Брякъ**, частица выражающ. дѣйст. гл. *бря́кнуть*, какъ хвать, ляпъ, стукъ, шлепъ. **Брянча́ть, бренча́ть**, [**брынча́ть** *кур.* Опд.], **бре́нькать, брячáть** чѣмъ, брякать, звякать, звенѣть, брезжать, звонко стучать, производить шумъ съ верезгомъ, отрывистымъ звономъ. *Брянчать по струнамъ. Бренькать, бренчать ключами, тарелками. Стучитъ, бренчитъ, верти́тся, страху Божьяго не боится?* мельница. *Стучитъ, бренчитъ, сто коней бьжитъ: что есть въ околотку, весь хлѣбъ попьетъ?* мельница. || *Брячать? прм.* зѣвать, въ знч. орать, гикать, кричать, звать во весь голосъ. **Бренча́ніе, брячáніе** ср. стукотня, брякотня, звонкій стукъ. **Бряца́ть, бряца́ніе**, бренчать, бренчаніе, объ игрѣ по струнамъ пальцами. **Бряца́ло** ср. стар. билень, клепало, коимъ стучатъ въ доску. **Бряца́льце** стар. умал. побрякушка, балаболка, подвѣска, которая бренчитъ. **Брень**, частица выражающая дѣйствіе глагола, брякъ, стукъ; [звукъ отъ разбитаго стекла, отъ музыкальнаго инструмента. *сарат.* Опд.].

Бря́нка ж. днѣпровская барка, дл. 12 саж., шир. 3 саж., въ осадкѣ до 7 четвр., грузу беретъ до 6 т. пуд.

[**Брянча́ть, —а́ніе** см. *брякать*].

[**Бра́узя** см. *брюзжать*].

[**Бряхо́нить, бряхо́ня** см. *брюхо*].

[**Бряца́ть, —а́ніе; бряца́ло, —а́льце** см. *брякать*].

[**Брячáть, —а́ніе** см. *брякать*].

Бу́ба ж. *юж.* (латн. bubo?) гугля, гогуля, желвакъ, ушибъ, опухоль, болячка, бол. дѣтс. Въ румынскомъ яз. это сл. общее, даже книжное.

[**Буба́нить** см. *бу́бенъ*].

[**Бубене́тить** см. *будетенить*].

[**Буба́рка** ж. букашка. *олон.* Опд.].

Бу́бенъ м. или мн. **бу́бны**, музыкальное орудіе, въ родѣ барабана, литавровъ: обечайка, обтянутая сухой выдѣлки кожей, съ колокольцами, бубенчиками; употр. болѣе при пляскѣ. || Карточная масть, краснымъ кирпичикомъ, *сиб.* **бу́би**, *тор.* боти, *юж. зап.* зво́нки. || Голышъ, человѣкъ все промотавшій. *Голъ, какъ бубенъ. Проигрался какъ бубенъ (какъ грекъ). Славны бубны за горами. Звонки бубны за горами (а къ намъ придутъ, какъ лукошко). У него въ головѣ бубны (бубенъ). Звонокъ бубенъ, да страшенъ шумъ. Хорошо звенятъ бубны, да плохо кормятъ. Самъ палъ пойду, а тебя какъ бубна пущу. Тяжбу завелъ—сталъ какъ бубенъ голъ. Бубны* (карточн. масть) *люди умны. Не съ чего* (ходить), *такъ съ бу́бенъ. Бубны все дѣло поправятъ. Бубны пустили какъ бубна,* проигрался. **Бу́бень** м. *прс.* тучный лѣнтяй, прихлебатель, тунеядъ. [**Буба́нистый**, 1) надутый, чванный; 2) сердитый, капризный. *пск.* Опд.]. **Бу́бенный**, относящійся къ бубну, барабану; **бубно́вый**, принадлежащій къ этой масти. **Бу́бна**, лучше **бубно́вка**, одна карта бубновой масти. **Бубе́нчикъ** м., **бубе́не́цъ** *кстр.* балабо́нчикъ, гремо́къ, громотунчикъ, гормоту́шка, громышёкъ, бухарь, болхарь, гдухарь, гремушка. || *Бубенчики* также Iris sibirica, косички, пѣтушокъ, чистякъ, и || Trollius europæus, полевой хмель, колтушки́, авдотька, кугольникъ, куриная слѣпота, желтоголовникъ, ошибоч. *купальница.* **Бу́бенщикъ** м. бьющій въ бубны. **Бубе́нить** *ниж. вор.* звонить въ колокола, трезвонить; || *пск. прм.* бить, колотить кого; || разглашать, разносить вѣсти. **Бу́бни́ть**, *кур.* болтать безъ умолку и толку, барабанить; || *тул.* разглашать вѣсти; || *кстр.* говорить, бесѣдовать; || *пск.* грызть голову; брюзжать. **Буба́нить** *кур.* шумно бесѣдовать, горланить. **Бубете́нить, бутете́нить** *орнб.* трезвонить; бить, колотить, сѣчь. **Бубни́ла** об. *тул.* докучливый болтунъ, вѣстовщикъ. **Бубни́лка** ж. *пск.* брыла, губа, говорки́, роть, относительно болтовни. *Подбери бубнилки-ть*, замолчи, полно тебѣ молоть вздоръ.

[**Бу́берега** м. толстый, неповоротливый человѣкъ. *арх.* Опд.].

[**Бубете́нить, бу́би** см. *бу́бенъ*].

Бу́бище ср. *пск.*, **бу́вище** *твр.* искаженное буйвище, паства, выгонъ скотскій, толока.

Бу́бликъ м. *млрс. юж.* хлѣбное кольцо, крендель, большой бара́нокъ; пшеничн. тѣсто кольцомъ, свареное въ водѣ, а пото́мъ запеченое. **Бу́бликовый, бу́бличный**, относящ. до бублика—*тѣсто*, заварно́е. **Бублей́ница** ж. пекущая бублики, торгующая ими.

Бу́блица, би́блица, би́бля ж. *юж.* рыбка Leuciscus rutilus, сорока, сорожка, сѣрушка, обла, вобла, воблица.

[**Бу́бличный** см. *бу́бликъ*].

[**Бу́бна, бубни́лка, бу́бни́ть, бубнов-, бубно́вый, бу́бны** см. *бу́бенъ*].

Бубо́нъ м. лат. желвакъ, нарывъ железы́, особ. въ паху, опухоль или нарывъ паховой железы́.

Бубре́цъ? м. почка въ животномъ; **бубре́жный**, почковый, почечный. **Бубре́жникъ** м. болѣзнь въ почкахъ.

Бубу́хать. *Бубу́хали пушки.* (Война и миръ. IV. 318).

[**Бува́лача, бува́лыча, бува́тъ** см. *бывать*].

[1. **Бу́вище** см. *бу́бище*].

[2. **Бу́вище** см. *буйный*].

Бу́га ж. *арх.* урема́, *орнб.* низменные берега рѣчные, поросшіе ивнякомъ, осокорникомъ и кустами, на ширину поймы; лѣсная полоса, на сколько она потопляется яроводьемъ; лѣсъ и кустарникъ, по водопольному руслу. На всей полосѣ этой вода перебуравливаетъ лѣсъ, образуетъ овраги, водоронны и наклоняетъ всякую поросль по теченію. **Бу́горъ** ж. хламъ, дрязгъ, напосъ.

Бугай́ м. древняя великокняжеская верхняя одежда. || *влд.* плохой или рабочій крестьянскій сарафанъ. || *юж.* некладеный быкъ, племенной быкъ, не́рѣзь. ||

Болотная птица изъ семьи цапель, Ardea stellaris; выпь, буковища, бухалень, ухалень (ошибоч. *бухалимъ*), водяной-быкъ. || Баранъ, таранъ, лежачій коперъ, бревно на вѣсу, для боя. || Желѣзный ломъ большой руки; || желѣзный рычагъ на вѣсу, для подъема и подачи кулей, тюковъ; глаголь.

[**Бугáть**, пить. *кур.* Оп.].

[**Бугáчъ** см. *булгá*].

Бýгель м. морск. желѣзный обручъ, оковка, рвань, обойма, охватъ.

Бýглазъ м. растеніе Anchusa officinalis, глазобужникъ, вологлодка, воловикъ, червеница, румянка, (корень ея краснитъ, мараетъ, румянитъ), красный-корень, образки́, утячьи-гнѣздышки.

Бýглень м. *касп.* [**бýглинь** *арх.* Оп.] у промышленниковъ, а по морск. булинь, см. это слово.

[**Бýглина, бýглинный** см. *бýлинь*].

[**Бугли́ть** см. *буголь*].

Бýгодникъ? м. *арх.* старшина раскольнич. скита поморскаго толка.

Бугóль? ж. *арх.* пестрина, пѣжина, ласа, особенно въ шерсти животныхъ. **Бýглить?** пестрить, пѣжить, испещрять. *Самоѣдъ буглитъ одежду свою.*

[**Бугóристый** см. 1. *бугóръ*].

[**Бугорнóй** см. 2. *бугрá*].

[**Бугóрный, бугорчáтка** см. 1. *бугóръ*].

1. **Бугóръ** м. *бугóрчикъ, —рóкъ, —рóчекъ* умал., *бугóрище, бугри́ще* увел. всякое отлогое возвышеніе, возвышенность, горбъ, холмъ, курганъ, куча. *Бугоръ*, на землѣ, менѣе холма: *сурочій, кротовій бугоръ; вост. астрх.* всякое возвышеніе въ степяхъ, холмъ, горка. *Доску покоробило бугромъ. Корова распухла, бугромъ вздулась.* || *Бугорки́*, у врачей, мелкіе нарывы въ легкихъ и др. внутренностяхъ, какъ слѣдствіе мѣстныхъ затвердѣній и отложеній; дурной переводъ латин. tubercula; *бугорокъ* быв. на поверхности чего либо, а не внутри самаго вещества. **Бугрови́на** ж. вздутое бугромъ мѣсто; волдырь, горбъ, шишка, опухоль, холмикъ. **Бугровóй** или **бугóрный**, къ бугру относящійся. *Бугровая соль*, ссыпаемая у озеръ, на мѣстахъ добычи, буграми, кучами; *бугровое сѣно астрх.* не болотное, степное, лучшее; *бугровые арбузы астрх.* лучшіе, растущіе по сухимъ и возвышеннымъ мѣстамъ (низменные, по мѣстамъ поемнымъ, называются *ильменными*). *Бугровая дорóга, арх.* большая почтовая, обдѣланная, со скатами въ обѣ стороны. *Бугорная покатость. Бугровой-куликъ*, odicnemus crepitans. **Бугóристый, бугри́стый**, обильный буграми; **бугровáтый**, волнистый, холмистый, неровный поверхностью. **Бугóрчатый**, похожій на бугоръ; въ видѣ, образѣ бугра. *Бугорчáтая чахотка*, дурной переводъ съ латин., нарывчатая, гнойная, противоп. *мокротная* или *слизистая*. [**Бугорчáтка**, туберкулозъ]. **Бугри́ть** что, вздымать поверхность буграми. *Вѣтры бугрятъ пески степей. Море бугри́тся*, волнуется. **Бугрéніе** ср. дѣйст. по гл.

[2. **Бýгоръ** см. *буга*].

1. **Бýгра** ж. *арх.-мез.* землянка рыбаковъ и звѣровщиковъ.

2. **Бугрá, бугря́?** ж. *арх.* хвойный сокъ, смола, которая по веснѣ сочится изъ дерева. **Бугорнóй?** *лѣсъ*, сильно смолистый, изъ котораго смола выступаетъ самотекомъ.

Бугрáнъ? растеніе Tridax [Ononis].

[**Бугрéніе, бугри́стый, бугри́ть, бугров-** см. 1. *бугóръ*].

Бýгшпритъ см. *бýшпритъ*.

***Бýда, будани́** см. *будовáть*.

Будáнъ м. *астрх.* калмыцкая похлебка, уха съ мучной подболткой.

Будáра, будáрка ж. *(будовать?) прм.* дубокъ, грузовая лодка, длин. 11—14 арш., шир. 1½ арш.; подымаетъ 15—25 пудовъ. || *Каз. смб. астрх.* долбленая лодка, однодеревка, долбушка, дубъ, долбленка, душегубка, дубокъ, ботникъ, батъ, дубица, каюкъ въ два, въ четыре весла. *Уральская казачья бударка* отличается легкостью, тонкостью и чистотою отдѣлки; носъ и корма острые, водорѣзъ нерѣдко окованъ. || На Дону, по Наровѣ и Пейпусу ходятъ большія *будары: первыя* — барки; *вторыя*, съ мачтою и палубой — лайбы. || *Будара кур.* дылда, верзи́ла, особ. рослая неуклюжая баба. **Будáрный, будáрочный, будáрковый**, къ бударкѣ относящійся. **Будáрочникъ**, бударный мастеръ. [Ср. 2. *гага*, 2. *га*].

[**Бударáхнуть**, налить чего нибудь въ посуду черезъ край и поспѣшно. *кур.* Опд.].

[**Буддéрево** см. *бздюха*].

Бýде со. ежели, если, когда, коли (условно); стар., а въ народѣ мѣстами и нынѣ **бýдетъ**, *сиб.* **бýдече** [сокращ. **бýче** *сиб.* Опд.] буде же [, если]. *Буде любишь, такъ скажи, а не любишь откажи. Буде-бъ ты не дурилъ, не дуракомъ бы и слылъ. А будетъ нужда придетъ, покоримся и ей. А будетъ день въ половинѣ дня*, или: *А и будетъ Илья на княженецкомъ двору* ипр. въ пѣсн. и сказк. когда было, или былъ; здѣсь *будущее* время замѣняетъ *прошедшее*. **Бýдетъ** нар. [**бýдя, будётъ** (ё выговаривается весьма протяжно) *кстр.* Оп.] полно, довольно, стой; достаточно, больше не надо, впору, вмѣру, ладно. *Будетъ, не лей. Будетъ съ насъ, не дѣти у насъ: а дѣти будутъ, сами добудутъ. Будетъ тебѣ шататься: сиди дома.* **Будéшто** нар. что либо, что нибудь, что бы то ни было. *Скажи будéшто. Коли будéшто вздумаешь, такъ приходи, покалякаемъ.* **Бýдто**, [**бýтца** *смол.* Оп., **бы́ташъ** *пск.* Оп., **быдтó-шта** *влад.* Опд.], **бýдто-бы**, [**бýди** *арх.* Опд.] со. что, якобы, *запд.* нибы, нибыто; [**бýдь-си** и **бýдь-си́мъ** (**бýцимъ**), какъ будто. *смол.* Оп.] || развѣ, нéжто; неужели, неужто; || какъ; точно какъ; словно, ровно. *Говорятъ, ты шибко бѣгаешь;* можно вставить *что* или *будто, будто бы: Говорятъ, будто ты шибко бѣгаешь. Молчи, будто ладно*, не спорь, говори, что ладно. *Будто голову за пазуху схоронишь? Въ ручкѣ платокъ, будто аленькій цвѣтокъ. Будто блеститъ что-то, гляди-ка.* **Буди́** *нвг.* будто, въ знач. точно, ровно, словно. *Глянь, пыль взнялась, бýди кто ѣдетъ.* [См. *бывать: быть*].

Бýдень м., **бýдни** мн. [обы́день,] овыдень, не праздникъ, рабочій день, не праздничный, простой; одинъ изъ недѣльныхъ дней, кромѣ воскресенья, и если на такой день не придется праздника. *У насъ народъ чорный, по буднямъ затасканъ. Не знаешь праздника, такъ знай хоть будни*, не ходишь въ церковь, такъ хоть работай. *Трутнямъ праздникъ и по буднямъ. Богатый и въ будни пируетъ, а бѣдный и въ праздникъ горюетъ Праздники помнитъ, а будни за-*

бываетъ. Лѣнивому будень чьмъ не праздникъ? Деньга на будень, деньга на праздникъ, да деньга про чорный день. **Бу́дничный, бу́днишній, бу́денный**, относящійся къ буднямъ, не праздничный; овыденный, обиходный. *Будничная одежда. Плохо, что нѣтъ праздничнаго; а плоше живетъ, какъ будничнаго не стаетъ. За будничными заботами, не увидишь, какъ помрешь.* Нынѣ многіе стали писать ошибочно: *обыденный* вм. *обиходный: обиходный* или *овыденный*—будничный, ежеденный, ежедневный, бывающій въ ходу, въ дѣлѣ *овый* день, въ нѣкакой, во всякій день; *обыденный*—объ одинъ день, однимъ днемъ, въ одинъ день, въ одинъ сутки конченный; одинъ день длящійся. *Обыденный храмъ*, церковь, построенная міромъ, по преданію, въ однѣ сутки. **Бу́дничникъ, бу́дникъ** м. буденная одежда, мужская и женская, рабочая сермяга, тяжелкó, гунишка, сарафанъ. **Бу́денничать, бу́дничать**, не праздновать, не праздничать, считать какой либо день буднемъ, простымъ днемъ; работать не гулять. *Мы въ такіе праздники будничаемъ, а святымъ празднуемъ. Не намъ праздничать, а намъ будничать.*

Будетёнить, бубенéтить, кого *орнб.* бить, колотить, сѣчь. || *Тѣсто будетёнитъ, кстр.* киснетъ, подымается, всходитъ на дрожжахъ.

[1. **Бу́детъ** см. *бывать*].

[2. **Бу́детъ, бу́дече, будéшто**, 1. **буди́** см. *бу́де*].

[2. **Бу́ди** см. *быва́ть*].

[**Буди́нокъ** см. *будова́ть*].

Буди́ть, *арх.* **бужа́ть, бу́живать** кого, а въ прдл. глг. *бужа́ть* и *бужда́ть;* подымать со сна, не давать болѣе спать, заставлять просыпаться; || побуждать къ дѣятельности, возбуждать, не давать засыпать или коснѣть духомъ. **—ся**, быть пробуждаему; болѣе употр. съ прдл. *Кадеты будятся барабаномъ. Для чего ты бу́дишь меня? «Я не бужу́, а только спросилъ, спишь ли». Не слугамъ госпожу, а госпожѣ слугъ будить. Щекотиха, буди́ха, вотъ тебѣ лучокъ* (или: *прялица*), *играй, а младенца не буди:* отъ дѣтскаго крика, кладутъ подъ головы мальчику лукъ со стрѣлой, а дѣвочкѣ прялицу, съ этимъ наговоромъ *(Чердынь). Я тебя взбужу*, дамъ взбуду, высѣку. *Его не добудишься. Я обудился, пробудился*, проснулся. *Побуживай сокола чаще*, не давай ему засыпать. *Подбуживай собакъ*, поощряй крикомъ. *Всѣхъ въ домѣ перебудили. Разбуди его. Побуждай его къ работѣ.* **Бужéніе, буждéніе** ср. дл., **будъ** м., **бу́дка** ж. об. дѣйст. по гл. **Буди́ла** об. кто будитъ, не даетъ спать. || ? м. *ниж.* безбородый мужчина? у кого отъ природы нѣтъ бороды́. **Буди́льщикъ** м., **—щица** ж. кто будитъ людей, какъ бы по должности, по обязанности, кто не даетъ долго спать. **Буди́лка** ж., **буди́льникъ** м. стар. будильщикъ, будила; нынѣ, снарядъ, приспособленный къ часамъ, или по себѣ, въ родѣ часовъ устроенный, такимъ образомъ, что звономъ или грохотомъ будитъ спящаго въ любой часъ. **Буди́льный**, относящ. къ буженію; къ тому служащій. **Буди́льщиково** *клепало.* **Бу́дкій** *сонъ*, чуткій, некрѣпкій; **—** *челов.* не крѣпко спящій, легко просыпающійся. *Спи будко: слушай чутко. Дерево на водѣ будко*, послушно толчку; подвижно. **Бу́дкость** ж. свойство, качество это. **Будяни́къ** м. *пск.* (отъ *буди́ть*, или отъ *буда*, изба?) сверчокъ.

[1. **Бу́дка** см. *будовать*].

[2. **Бу́дка, бу́дкій, —ость** см. *буди́ть*].

[**Бу́дни** см. *бу́день*].

[**Бу́дники** см. *будова́ть*].

[**Бу́дникъ, будничь-, будничн-** см. *бу́день*].

[**Бу́дный** см. *будова́ть*].

Будова́ть *зап.*, **буд6ва́ть** *юж.* польс. или нѣм. строить, возводить, особ. класть, о строеніи каменномъ; устраивать, заводить новыя зданія, заведенія, постройки; отъ этого: *бутъ, бутúть.* **Бу́да** ж. стар. строеніе, постройка вообще; || склепъ для покойниковъ, мурованый склепъ. || Заведеніе въ лѣсу, для выварки поташу, сидки смолы, дегтя; селитряный заводъ пр. *Буда, въ зап. Россіи;* то же, что *въ востчн.* майданъ; много селеній въ зап. Рос. сохранили названіе *будъ*, какъ въ востч. *майдановъ;* въ нижег. есть даже *Будный майданъ.* **Бу́дка, бу́тка** ж. *будочка*, всякая маленькая, отдѣльная постройка, для пріюта или защиты отъ непогоды человѣка, собаки или иного мелкаго животнаго; караулка, сторóжка, шалашъ, балаганчикъ; конура́. || Верхъ на повозкѣ, тележный волочокъ, бóлокъ, кибитка. **Бу́дный**, къ будѣ относящ.; **бу́дочный**, къ будкѣ относящ. **Бу́дочникъ** м. сторожъ, проживающій въ будкѣ; городовой стражъ, полицейскій нижній чинъ, живущій въ городовой полицейской будкѣ. *Мнѣ все ни почемъ, былъ бы будочникъ знакомъ.* **Бу́дочниковы** *сборныя дрова.* **Бу́дочничьи** *обычаи, замашки.* **Бу́дники** или **бу́даки** м. мн. бывшіе будные, майданные крестьяне, нѣкогда приписанные къ казеннымъ *будньмъ майданамъ;* они, въ народѣ, сохранили названіе это *(въ пенз., нижг.).* **Буди́нокъ**, м. слышно иногда на *югѣ* и *зап.* строеньеце, избушка, каменная небольшая постройка.

Будора́жить, бутора́жить кого, полошить, тревожить, безпокоить, волновать, мутить; приводить въ порядокъ, держать въ тревогѣ; **—ся**, тревожно и безпокойно суетиться. *Полно народъ будоражить, успокойся. Птица взбудоражилась, хорекъ въ куряткикъ. Не могъ добудоражиться его*, добудиться и вызвать. *Опять буранъ забудоражилъ. Все избудоражили*, перерыли. *Безъ толку набудоражили. Побудораживъ, да угомонись. Пожаръ всѣхъ перебудоражилъ, всю ночь пробудоражились. Разбудоражился, не уймешь.* **Будора́жникъ** м., **—ница** ж., **будора́га, будора́жка** об., **будора́жливый**, безпокойный, тревожный, шумливый и суетливый человѣкъ, никому не дающій покоя. **Будора́хнуть** что, *кур.* шарахнуть, бросить, кинуть съ грохотомъ; || ухнуть, набýхать, налить вдругъ невмѣру. **Будора́жина, будоры́шина** ж. колъ, тычокъ, торчокъ, тычинка.

[**Бу́дочн-** см. *будова́ть*].

Бу́дра ж. плющевидное растеніе Nepeta glechoma (Glechoma hederacea), подбируха, плющикъ *влт.* котовникъ *вор.* собачья-мята *смл.* расходникъ *юж.* кротовникъ *птрб.* сороканедужная, барапчикъ, душмянка? (она не душиста), кошачья-мята. || Раст. Cistus? ладанникъ; || раст. Arabis, постѣнка, постѣнникъ, рѣзуха.

Бу́дто, [**бу́дто-бы**] см. *буде.*

Будуа́ръ м. *фрн.* дамскій кабинетъ; компата, гдѣ свѣтская женщина проводитъ день свой и принимаетъ близкихъ; хозяйская, теремокъ, свѣтёлка, горепка. **Будуа́рныя** *шашни.*

Бу́дущій, бу́дущность ипр. см. *бывать.*
[*Будъ см. *буди́ть*].
Буды́ль м., **буды́лка** ж. *юж., запд., пск., тмб. боды́ль, бодылёкъ* (какъ *бу(о)дякъ,* отъ *бода́ть)* пенекъ, колъ, копылъ, тычокъ, торчокъ, поторчинка, тычина, сошка подпорка; || стволъ крупнаго травянистаго растенія, какъ лапушника, спаржи, табаку, бурьяна; срѣзанный, скошенный стебель. || Раст. Anthriscus sylvestris, купырь, дудка, пустоселъ, морковникъ; || *смб. кур.* берцо, голень, цѣвка ноги́, берцовая кость отъ колѣна до подъема (заплю́сны), иногда говор. **булды́шка.** *Буды́лки мозжатъ. Подбитый заяцъ на будыляхъ, на буды́лкахъ ушолъ,* на перебитыхъ ногахъ. *По кошеному, какъ разъ ногу на будылку напорешь.* **Буды́льникъ** собир. бурьянъ, бурьянникъ, стволье́, дудошникъ; || раст. Artemisia vulgaris, ошибоч. *буди́льничъ,* полынь, чернобыль, чернобыльникъ, быльня́къ, бы́льникъ-горькій, коника? **Буды́льный,** къ будылю, будылкѣ относящ. **Буды́лковый,** изъ нихъ сдѣланный. *Будылковая свирель, сопѣлка.*
[Будь см. *бывать*].
Бу́дьдерево, будде́рево см. *бздюха.*
[**Бу́дь-си, бу́дь-си́мъ, бу́дя** см. *буде*].
Будя́къ см. *бодякъ.* Если *будякъ* вышло изъ *будовать,* какъ растущій на селищахъ и пустыряхъ, то слѣдовало бы отнести слово это къ *будь.* [!]
[**Будяни́къ** см. *буди́ть*].
Бу́ево, [**бу́евый**] см. *буйный.*
[**Буёкъ** см. 1. *буй*].
1. **Буера́къ** м., **байра́къ** *юж.* татарс. [**буера́гъ,** *каз.* Опд.] сухой оврагъ, водоропна, водомоина, ро́сточь, вертепижина. *Буераки,* **буера́чникъ** м. мѣстность, изрытая природою, овражистая; кучегу́ры *юж.,* шиханы *орнб. Буера́чникъ,* растеніе Cornu copiae. **Буера́чина** или **буера́ковина** ж. буера́чекъ, небольшой оврагъ, овражекъ, рытвина; снѣжный ухабъ, сугробъ, раскатъ. **Буера́чныя** *тра́вы,* бурьянистыя. **Буера́чистая** *мѣстность.*
[2. **Буера́къ** см. *буйный*].
[**Буера́ч-** см. 1. *буера́къ*].
Бу́еръ, бо́йеръ м. голнд. полупалубное, одномачтовое морское суденышко. || Родъ парусныхъ саней; лавки, связанныя рамкою, на полозьяхъ или конькахъ, съ мачтою и парусами, для катанья по ровному льду; руль также поставленъ на конекъ.
[**Буеслов-, бу́есть** см. *буйный*].
[**Бу́жалецъ** см. *бу́жлецъ*].
1. **Бужа́ть** кого *арх.* будить. *Не тронь его, не бужай, пусть спитъ.* [См. *буди́ть*].
2. **Бу́жать?** гл. *арх.* рыть песокъ или глину; ломать изъ земли́ камень; **бу́жать?** сущ. ж. яма, изъ которой добываютъ камень, песокъ ипр.
3. **Бу́жать?** гл. *арх.* умирать, издыхать, околѣвать, испускать дыханіе. **Бу́жва?** ж. *арх.* біеніе жилъ, пульсъ.
[**Бужде́ніе** см. *будить*].
Бужени́на ж. свинина; соленая и копченая свинина, запеченый окорокъ, ветчина; свинина вареная, съ лукомъ и др. приправами.
[**Буже́ніе** см. *буди́ть*].
Бужи́ нескл. фриц. врчб. гибкая тросточка, вкладываемая, при болѣзняхъ, въ мочевой каналъ; свѣча, будыль, прутокъ, дротикъ, спица.
[**Бу́живать** см. *буди́ть*].

Бу́жлецъ, бу́жалецъ м. *арх.* мертвый узелъ; якорный канатъ берется за якорный рымъ, за кольцо *бужлецомъ.*
1. **Буза́** ж. каменная или горная соль, въ твердыхъ комьяхъ *(илецкая, величковская). Быть бычку на веревочкѣ, козѣ на бузѣ,* на привязи, у яслей, гдѣ держатъ комъ соли. **Бузу́нъ** м. елтонская, озерная, самосадочная соль; ее отличаютъ отъ *выварной,* пермянки и бала́хонки, и отъ *каменной,* бузы. || *Кстр.-ветл.* лишарь, трясина, ходунъ, зыбунъ, болотная зыбь. См. также *бузовать.*
2. **Буза́** ж. сусло, молодое пиво или брага, неуходившаяся, солодковатая. || Особый напитокъ, густой и мутный, родъ пшеннаго кваса; дѣлаютъ также *пьяную бузу,* изъ наливаемой кипяткомъ каши смѣшанныхъ крупъ: гречневыхъ, ячныхъ, овсяныхъ и пшенныхъ, подвеселяя ее хмелемъ. || Яблочный или грушевый квасъ, сидръ. **Бузо́вая** *земля, нижг.* добрая, черноземная, наземистая. *Эта полоса будетъ побузовѣе той.* **Бузо́вый** *вкусъ.* **Буза́ть, бу́здать, бузды́рить** что, *юго-вост.* жадно и много пить или хлебать, *влд.* **буздыря́ть,** *ярс.* **бузы́нить,** тянуть, суслить. **Бузыга́ть,** *каз.* пьянствовать; **бузы́га** об. пьяница, пропойница. **Бузни́къ** м., **бузни́ца** ж., **бузова́ръ** м. дѣлающій и продающій бузу. **Бузовщи́къ, —щи́ца. Бузня́** *крым.* **бузно́й** *курень,* мѣсто варки и продажи бузы. **Бузы́ня** ж. *вят.* привѣтливое названіе жены мужемъ. По сходству, см. также *бузина.*
Буза́нить, [**бузану́ть**] см. *бузовать.*
[**Буза́ть, бу́здать** см. 2. *буза́*).
[**Буздыкну́ть** см. *бузова́ть*].
[**Бузды́рить, буздыря́ть** см. 2. *буза́*].
Буздыха́нъ м. стар. родъ жезла, старшинская, начальничья булава.
Бузивокъ? м. *нврс.* годовалый теленокъ? **Бузникъ?** *нврс.* годовалый валухъ, кладеный баранъ.
Бузина́ ж., **бузо́вникъ, бузни́къ, бузи́нникъ, бузъ, бозъ, бучканъ?** м. дерево Sambucus, семьи жимолостныхъ. S. nigra, пусторылъ? (пусторосль?), чорная, южная, съѣдомая бузина; S. racemosa, красная, кистеватая, пищальникъ, цѣвочникъ; S. Ebulus, дикая, селеникъ, пусторосль, бузни́къ, вязовина, собачья, яловая (а не *вялая)* бузина. *Дикою* и *болотною бузиною* ошибочно называютъ и *таволгу,* см. *бѣлоголовникъ.* || *Бузи́нникъ* также [**бозня́къ,**] **бузо́вникъ** м. бузинный лѣсокъ, —ая роща, —ый кустарникъ, **бо́зовая** роща; || ягодникъ изъ чорной бузины, кисель съ бузовыми ягодами. **Бузи́новый, бузи́нный** или **бузо́вый,** къ бузинѣ относящійся. *Бузинные блины,* испеченные съ бузиннымъ (чорной бузины) цвѣтомъ. **Бузо́къ** м. деревцо или кустъ сирень, синель, Syringa vulgaris. **Бузи́нница?** ж. раст. Apactis.
Бузла́къ м. мн. *нврс.* растеніе Crocus reticulatus, просуренокъ? масляпки, брандушки, просеретъ? про́серень, сиротень.
[**Бузла́нить** см. *бузова́ть*].
Бузлу́къ см. *базлукъ.*
1. **Бузни́къ** см. *бузина́.*
[2. **Бузни́къ?** см. *бузивокъ*].
[3. **Бузни́къ, —и́ца, бузно́й, бузова́ръ** см. 2. *буза́*].
Бузова́ть, буза́нить; бузыкну́ть, буздыкну́ть, бузану́ть кого, *тмб., кал.* базулить, бызовать,

сѣчь, наказывать. || *Бузова́ть*, **бузла́нить**, шибко, жадно пить, тянуть, глоши́ть. *Ишь, набузовался!* напился. *Прудъ бузуетъ*, вода въ немъ прибываетъ. || *Бузовать*, о деревѣ въ ростѣ, бу́ять, привольно и хорошо расти, пускать побѣги, нѣжиться. **Бузо́вка** ж. плеть, плетка. **Бузу́нъ**, **бызу́нъ** м. *влд.* буянъ, драчунъ, задира; || ударъ; шлепо́къ. См. также *буза*, соль, и *бызы́*.

[**Бузо́вая** см. 2. *буза́*].

[**Бузо́вка** см. *бузова́ть*].

[**Бузо́вникъ** см. *бузина́*].

[**Бузовщи́къ**, **—и́ца**, 1. **бузо́вый** см. 2. *буза́*].

[2. **Бузо́вый**, **бузо́къ** см. *бузина́*].

Бузу́льникъ м. бизульникъ, раст. Crepis tectorum, кудра (ошибоч. *кудри*), скерда, скедра, пушникъ, бѣлопушница, дикій-хмелюкъ, скрѣпуха. || Раст. желтый-звѣробой, Ligularia sibirica.

1. Бузу́нъ, соль, см. 1. *буза́*.

[2. **Бузу́нъ** см. *бузова́ть*].

[3. **Бузу́нъ** см. *базу́лить*].

Бузуру́нка ж. *ол.* поношенная одежонка, особ. короткая, подрѣзанная; фуфайка, куртка, крутка, коротайка.

[**Бузуру́нокъ —у́нка** м. рыба, похожая на подлеща, отличающаяся отъ него красными перьями. *арх.* Опд.].

[**Бузъ** см. *бузина́*].

[**Бузы́га**, **бузыга́ть** см. 2. *буза́*].

Бузыка́ть, куликать, пьянствовать, пить. *Набузыка́лся*, набузы́нился, напился. || О скотѣ: бзы́рить см. *бызы́*. || *влд.* тревожиться, суетиться, метаться, бол. *взбузыкаться*.

[**Бузыкну́ть** см. *бузова́ть*].

[**Бузы́нить**, **бузы́ня**, **бузы́я** см. 2. *буза́*].

[**Бузыны́** ж. мн. самые мелкіе окуни. *олон.* Опд.].

[**Бузь**, **бу́сарь** ж. дурь, глупость. *кур.* Оп.].

1. Буй м. морс., **бу́ёкъ** [род. **буйка́**], томбуй, *волжс.* су́ка и сука́, поплавокъ надъ якоремъ, привязанный **бу́йрепомъ** (тоже сука) за пятку его; || чурбанъ, или собранный изъ толстыхъ клепокъ остроконечный бочонокъ, или желѣзный, въ видѣ воронки, ставимый на якорѣ же, на отмеляхъ, ба́канъ. **Бу́йна** ж. *арх.-мез.* анкерокъ, трехведерный бочонокъ, онъ же служитъ за буекъ.

[2. **Буй**, **бу́йвище** см. *буйный*].

[**Бу́йвол-** см. *буйла*].

[**Буйда́нъ** см. *буйный*].

[**Бу́йка** см. 1. *буй*].

[**Бу́йко** см. *бу́йный*].

Бу́йла, **бу́йло**, **бу́йволъ** м., **бу́йволица** ж. турецкій, азіятскій быкъ и корова, Bos bubalus, чорный, малошерстый, плоскорогій. || *сиб.* тибетскій быкъ, горбатый, съ конскимъ хвостомъ, китайскій буйла, якъ, кутасъ. || *Буйло ниж. и др.* лось, сохатый, изрѣдка попадающійся, какъ захожій, загнанный туда; названіе ошибочное. **Бу́йловый**, **бу́йволовый** или **буйволи́ный**, къ нему относящійся. **Буйволи́на**, **—ля́тина** ж. буйловая говядина. **Буйволёнокъ** м., **—ля́та** мн. буйловое теля, теленокъ.

Бу́йный, сокращ. **бу́й**, смѣлый, храбрый, дерзкій; самонадѣянный, кичливый, шумливый, бушующій, безпокойный, забіячливый, бурливый; могучій, одолѣвающій; склонный къ самоуправству, наслію, обидамъ. *Буйный умъ*, кичливый, возносящійся выше предѣловъ своихъ. *Буйный народъ*, самовольный; *буй воевода*, храбрый; *буенъ во хмелю*, буянитъ, шумитъ. *Буйная голова*, безпокойная; въ сказк. и пѣсн. горькая, горемычная, безпріютная. *Некуда преклонить буйной головушки. Расчесали буйну голову, заплели русу косу*, о невѣстѣ. *Честное слово и буйну голову смирлетъ*. Въ древнемъ: *буй-туръ*, храбрый и ярый, будто соединены названія двухъ видовъ быка: буйлы и тура [!]. *Буенъ во бою*, храбръ и сокрушителенъ. *Буйная погода, вѣтры, море*, дико бушующія. *Буйны вѣтры голову расчешутъ*, о безпріютномъ. *Домъ — одни буйны вѣтры по уламъ перекликаются. Буйный малый*, *кур. орл.* бойкій, удалой молодецъ. *Буйный хлѣбъ*, на корню, роскошный, рослый, густой; о плодахъ, ягодахъ: крупный, ядреный, выросшій въ привольѣ, на просторѣ. *Какая буйная клубника у васъ*, *вор.*; *кур.*, *орл.*, *пск. Буйный лѣсъ*, крупный, рослый, здоровый. **Бу́йность** ж. свойство, качество, состояніе буйнаго: кичливость, самонадѣянность, самоуправство, наглость, забіячливость. **Бу́йство** ср. въ высш. знач. кичливость; по́просту: забіячество, буйные поступки, буянство. **Бу́йственный**, буйный, склонный къ буйству, самоуправству; **—ность** ж. свойство это, буйность, въ низшемъ знач. **Бу́йствовать**, въ высш. знач. кичиться, заноситься умомъ и волей, духомъ; въ низш. **буя́нить**, црк. *буя́ти*, чинить буйство, бушевать, забіячить, поступать нагло, съ насиліемъ, самоуправничать; бранно шумѣть, ругаться, драться. *Напьется — буянитъ; проспится — на палати претъ. Добуянился до сибирки. Опять забуянилъ. Кто набуянилъ, тотъ и отвѣчай. Набуянились вдоволь, и кабакъ разбили. Побуяните маленько; да всю ночь пробуянили. Разбуянился молодецъ, и приступа къ нему нѣтъ.* **Буя́но́съ** м. *кур.*, *орл.* бойкій, удалой молодецъ. **Буя́нъ** м., **буя́нка** ж. челов. буйный, бурливый, неспокойный; грубіянъ и забіяка, задира и драчунъ, особ. во хмелю. *Коли не буянъ, такъ не пьянъ*, коли тихъ во хмелю, такъ правъ. *Хмельного буяна—на палати; тверезаго буяна—на цѣпь.* || **Буя́нъ**, *тул.* **буйда́нъ** м. майданъ, вокругъ открытое, ровное, возвышенное мѣсто; площадка, просторная прогалина; || площадь торговая, базаръ, рынокъ, торжокъ, толчокъ. || *Буя́нъ*, псады, пристань рѣчная, мѣсто выгрузки товаровъ, особ. пеньки, льна, кожъ, масла, сала. **Буя́нскіе** *поступки*, **буя́нная** *жизнь*, пьяная и буйная, наслiе и драка. *Буянные амбары*, на сальномъ, пеньковомъ буянѣ. *Буянная артель*, **буя́нщики**, рабочіе на буянѣ, при грузкѣ и складахъ. **Буя́нщина** ж. собр. буйная шайка, либо || буянщики, дрягили, рабочіе на буянѣ. **Буя́нство** ср. буйство; **буя́нствовать**, буйствовать, буянить. **Буя́нливый**, *сѣв.* **буя́вый**, буйный, склонный къ буйству, къ буянству. || *Буя́вый*, *арх.* сырой, влажный, мокрый, сочный. *Буявая трава на́ косу не падаетъ*, косить трудно, коса скользитъ. Въ пѣсн. есть гл. **буя́ть**, прозябать, расти, дрочиться на просторѣ, въ холѣ, на своей волѣ, на вѣтру: *Деревцо кипарисовое бу́яло противъ солнышка*. Отъ этого: *обуять*; *отъ обуялъ*, обезумѣлъ кичась (кромѣ дрг. знач.). **Бу́евый**, **буя́вый**, буйный; смѣлый, дерзкій, удалой; самонадѣянный, кичливый; суровый и величественный; **бу́ево** и

бу́йко *сиб.* бойко, смѣло, дерзко; лихо, быстро; или круто, строго, жестоко. **Бу́есть** ж. отвага, молодечество, удаль, дерзость; кичливость духа, самонадѣянность; самодовольный умъ, безуміе. *Охъ, ты гой еси добрый мо́лодецъ, много бу́ести, мало доблести, сказч.* **Буесло́вить**, суесловить, говорить безумно, особ. о предметахъ высокихъ, духовныхъ; вести дерзкія рѣчи противъ начальства. **Буесло́віе** ср. дѣйст. это; кичливое безуміе въ словахъ, рѣчахъ; **буесло́вный**, суесловный, безразсудный, безумный въ рѣчахъ. **Буесло́въ** м. кто буесловитъ. **Буера́къ** см. выше, на своемъ мѣстѣ. **Буйно́** ср. *арх.* брезентъ морс. окрашенная на маслѣ, либо смоленая парусина, для покрышки товара, на карбасахъ и судахъ, отъ дождя и непогоды; иногда простое рядно, торище; вретище, верéтье, ватóла или рогожа. **Буйна́?** ж. *арх.-кем.* свая, бревно, коряга, посреди русла, судоходнаго стержня. **Буй** м. *пск.* **бу́ево** ср. *арх.* **бу́ище, бу́вище**, искаж. *бубище;* **бу́йвище** ср. *съв.* возвышенное, открытое кругомъ мѣсто; пустырь на возвышеніи; || погостъ, мѣсто гдѣ стоúтъ церковь (обычно на возвышенности), мѣсто внутри ограды церковной; кладбище, могилки, могильникъ, *съв.* борóкъ, божья-нивка; || мѣстами *(твр.) бунщемъ* зовутъ и выгонъ, просторъ за околицей, что не запахивается. *Гонка на буй, мск.-бгдск.* сходбище дѣвокъ и парней на просторѣ, откуда они расходятся четами, знакомятся и сватаются; || *пск.* убогій домъ, богадѣльня. || **Буй** *влд.* черта, съ которой кидаютъ биткý, въ игрѣ въ бабки; межа, грань, конъ, чуръ, домъ. || *ярс.* игра взрослыхъ, сучка; на деревянную плашку *(сучку)* кладется *коровка,* костяной шаръ, и по ней бьютъ палкою; въ *полѣ* (гдѣ та половина играющихъ, которая *водитъ)* ловятъ *шаръ,* а изъ *города* или *дома* (гдѣ другая половина сидитъ *на конý, на корню)* бѣгаютъ въ этотъ промежутокъ *до бы́лы* или *до бу́я,* до черты противной городу, и обратно. || Кандалы, колодка; *ножной бу́й,* ножные кандалы, разнаго устройства. Въ знач. *коровки,* игры, и *кандаловъ,* колодки, слово *буй* весьма близко подходитъ къ морскому значенію своему, *тамбую* (см. *буй,* выше), который даже на Волгѣ называютъ и *сукою;* но тамъ слово буй голандское *(бой),* здѣсь славянское. **Бу́я** ж. *твр.* палка въ аршинъ, которою бьютъ, мечутъ въ игрѣ *рюхи.*

[**Бу́йрепъ** см. 1 *буй*].

[**Буйств-, бу́ище** см. *бу́йный*].

Бу́ка об. (татр. имя *Бука́, Букей?)* мнимое пугало, коимъ разумные воспитатели стращаютъ дѣтей; || нелюдимъ, медвѣдь, человѣкъ неприступный, суровый, угрюмый; **бука́нъ** м., **бука́ня** об. *твр.* **Буковáтный** *челов.* на буку похожій. **Бу́кситься** *сиб.* дичиться, коситься исподлобья, отъ угрюмости или застѣнчивости.

Бу́калище ср. *тул.* бу́чало, омутъ подъ мельничнымъ колесомъ.

[**Бука́нъ** см. *бу́ка*].

]**Букар-, бука́стая, 1. бука́тка** см. *бука́шка*].

2. **Бука́тка** ж. *сар.* ломоть, кусокъ мяса, говядины; бурлацкая доля, кусъ. Отъ этого шутч. прозв. лоцмана: **бука́тникъ**. *Зап.* цѣлая коврига, коровай хлѣба. *По достатку пекутъ букатку.* **Бука́тый** *зап.* (отъ *бу́хнуть, разбухáть?)* обширный, просторный. *Хата буката, о́конъ богато, а не куда вылѣзть?* Неводъ.

Бу́кать, бу́кнуть *твр.* бу́хать, ну́кать, бацнуть, пукнуть, хлопать. **Бу́кнуться**, шлепнуться, упасть.

Бука́шка; *арх.* **бука́рка** [, *сиб.* **букара́шка**] ж., **букарёнокъ** м., **букари́ца** ж. *сиб.* **буха́рка;** *ниж.* **буки́зна, бука́тка, бука́стая** ж. жесткокрылое насѣкомое, жучокъ, козява, козявка. **Бука́шкинъ**, ей принадлежащій; —**шечный**, къ ней относящ. **Бука́шечникъ** м., —**ница** ж. любитель и собиратель букашекъ; || коробочка или трубка для сбора насѣкомыхъ. **Бука́шникъ** м. то же, букашечникъ, въ обоихъ знач. || раст. Iasione, чистякъ.

1. **Бу́ква** ж. *смл., твр., вят.* брюква, извѣстный видъ рѣпы; бýхма, бушма.

2. **Бу́ква** ж. одинъ изъ начальныхъ знаковъ грамоты, письменности, изъ коихъ составляются слоги и словá; письмú. *Буквы гласныя, согласныя; губныя, небныя, гортанныя* ипр. *Строчныя буквы, рядовыя, малыя,* употребляемыя въ письмѣ сплошь; *красныя, прописныя,* большія, начальныя, первая буква отъ строкú или послѣ точки. **Буква́льный**, переданный устно или письменно точь въ точь, буква въ букву, слово въ слово; переведенный точно; дослóвный. **Буква́льность**, свойство, состояніе, качество буквальнаго. **Буква́рь** м. азбука, собраніе буквъ и статеекъ для обученія грамотѣ, книжечка, по которой учатся читать. **Буква́рный**, относящійся къ букварю. **Буква́рникъ** м. азбучникъ, кто только что начинаетъ учиться читать. **Бу́квенный**, относящ. къ буквамъ; либо расположенный по порядку буквъ, азбучный. **Буквоéдъ** м. шуточное прозвище педантическихъ филологовъ. **Бу́квица** ж. стар. азбука, букварь; нынѣ же такъ называютъ старинныя славянскія письмена, для отличія отъ *глаголитскихъ, глаголицы,* и отъ другихъ, новѣйшихъ. || *Бу́квица,* **бу́ковица, бу́ковина** *чорная, бѣлая, красная,* дыманъ, полевой-шалфей, Betonica officinalis. || *Буквица бѣлая* также раст. Primula, божьи ручки, куртина, кудель, ключики, баранчики, скороспѣлочка, гасникъ, гарлупа. *Буквица лѣсная,* Stachys sylvatica. *Руская буквица,* Ajuga pyramidalis. **Бу́квичный, бу́ковичный**, относящійся къ буквицѣ, въ разныхъ значеніяхъ этого слóва.

Букéтъ ж. *фрнц.* связка, снопикъ, пукъ цвѣтовъ, пучокъ; || снопъ или пукъ пущенныхъ разомъ ракетъ или другихъ потѣшныхъ огней; || *запахъ, духъ, душистость и пряный вкусъ виноградныхъ винъ. **Букéтовый, букéтный**, отнсщ. къ букету. **Букéтчикъ** м., —**чица** ж. садовникъ, торгующій букетами; цвѣточница.

Бу́ки ж. мн. назв. второй буквы славянской и рускоей азбуки; см. Б. Въ рѣчи, *буки* означаетъ нѣчто невѣрное, гадательно будущее. *Это еще бу́ки; когда-то еще буки будутъ. Буки букашки, вѣди таракашки, глаголь кочережка,* это загадка: кочерга; и это-жъ начало прибаутки, для конанья или жеребья въ играхъ.

[**Буки́зна** см. *бука́шка*].

Букинúстъ м. *фрнц.* торгашъ старыми книгами; книжникъ, книгарь, хламовщикъ. *Эти книгари черезъ прислугу воруютъ книги.*

Бу́кишъ, раст. брань (бронь)? Polemonium cœruleum

Буклéнистый *пск.* толстый, дородный, дебелый. **Буклéня, буклёха** об. толстякъ. **Буклё(я́)шка** ж. чурбанъ, обрубокъ. **Буклúнка** ж. дубинка, закомелокъ.

Бýкля, пýкля ж. *фрн.* кудря, завитая либо отъ природы курчавая, кудреватая прядь волóсъ. *Пукля не пуля (не пушка), коса не штыкъ.* (Суворовъ).

[**Буклянка** см. *буклéнистый*].

[**Бýкнуть, —ся** см. *бýкать*].

[**Буковáтный** см. *бýка*].

[**Бýковина, бýковица, бýковичный** см. 2. *бýква*].

[**Бýковникъ, бýковый** см. 1. *букъ*].

Буколúческій греч. о поэзіи, пастушій, идилическій, сельскій.

[**Букóня** см. *бýка*].

Буксировáть что, морс. тащить по водѣ пловучую тяжесть или судно другимъ судномъ, гребнымъ, паруснымъ или паровымъ; взять судно въ таскъ, въ волóчню, подчалить судно; **—ся**, быть буксируему, идти въ волóчнѣ, въ таскý, въ подчалкѣ, тáскомъ. **Буксировáніе** ср. гл., **буксирóвка** ж. тяга, таскъ, подчалка. **Буксúръ** м. веревка, служащая для буксировки; бичева, таскъ, подача, причалъ; **буксúрный** *пароходъ*, тасковой, для таски, для подчалки судовъ, подчалковый, подчáлочный, волоковóй.

[**Бýкситься** см. *бýка*].

Буксъ м. бýксусникъ, букшпанъ, зеленичье-дерево, кустистое деревцо, изъ сем. молочайныхъ. Buxus sempervirens, самшитъ *кавк.* въ подѣлкахъ, пальма, съ голандск. по назв. пяди и складныхъ футовъ, дѣлаемыхъ изъ этого дерева. **Бýксовый**, самшитовый, пальмовый.

1. **Букъ** ж. дерево, изъ сем. серещатыхъ, Fagus sylvatica; мелкокрапчатое, твердое подѣлочное дерево. *Б. бѣлый*, Carpinus betulus, грабъ, грабина, весьма твердое и чистое бѣлое; *Б. чорный*, въ южной Европѣ, крапчатый. *У кавказскихъ арбъ буковыя оси.* **Бýковый** *лѣсъ, роща*, **бýковникъ**. **Бýкъ-трава́**, буковка, буквица, растеніе Betonica officinalis.
2. **Букъ** м. *зап.* бучало, букалище, мѣсто подъ мельничнымъ колесомъ, гдѣ вода вымываетъ омутъ. || Щолокъ, въ которомъ парятъ бѣлье; || деревянная посудина, въ которой бѣлье парятъ; кадки эти иногда дѣлаются сахарной головою, двудонныя ипр. *Положить бѣлье въ букъ*, бýчить, набучить. **Бучá** ж. *арх.* букъ, щолокъ, для стирки и для бѣлки полотенъ. *Се букъ, се платье, се квашня, се хльбы, се ребенокъ плачетъ*, гов. о хозяйкѣ гулéнѣ. **Бучадно́й** *арх.* щолочный, ѣдкій, терпкій. **Бýчить**, вымачивать, бѣлить бѣлье или холсты въ букѣ, бучѣ, въ щолокѣ; **—ся**, вымачиваться въ букѣ, щолокѣ. **Бýченье** ср. длит., **бýчка** ж. об. мочка бѣлья, холста, для бѣлки, въ букѣ. *Кто кому миленекъ, безъ бучéнья бѣленекъ.* **Бучно́й**, къ буку, бучкѣ относящійся. **Бýчные** *каменья*, которые калятъ для кипяченія щолока. *Бучно́е корыто, чанъ; сиб.* стирочное вообще. [**Бýшный**, относящійся къ бученію, къ стиркѣ бѣлья. *иркут.* Оп.]. **Бýчило** ср. *сиб.* дуплянка (чидякъ или труба), въ которой бучатъ бѣлье. **Бучúльня** ж. заведеніе, мѣсто, гдѣ стоитъ букъ и бучатъ бѣлье или суровье.

Бýкъ-трава́ см. 1. *букъ*].

Булава́ ж. набалдашникъ, головка; || палица, какъ оружіе, закомлястая дубинка или кистень. || Такое же оружіе, какъ знакъ начальственной власти, буздыханъ, жезлъ, бунчукъ, сохранившійся при Донскомъ войскѣ; *быть при булавѣ*, при атаманѣ, при штабѣ. У млрс. гетмановъ была булава *шестоперъ*. *Была бы голова, будетъ и булава*, и наоборотъ. *Кому булава въ руки, а кому костыль. Не атаманъ при булавѣ, а булава при атаманѣ. При войсковой булавѣ, да при своей головѣ* (или *бородѣ*). *Вокругъ ямы съ булавами*, вкругъ чашки съ ложками. *Портные мастера́, что шьютъ вязовыми булавами*, шутч. разбойники. Нынѣ *булава*, какъ знакъ званія, дается придвернику, швейцару. || Горн. большой руки ломъ, бугай, желѣзный рычагъ. **Булáвка** ж. умал. игла съ головкою, шпилька съ набалдашникомъ. *У него булавка въ головѣ*, хмелень. *Захотятъ булавокъ, будутъ у нашихъ лавокъ. Ина да булавочка, а не пуста лавочка. Всадить, воткнуть кому булавку*, сдѣлать что на зло. *Это не булавка, можно найти. Булава́*, оружіе, разнообразна: *булавка*, кій, дубинка съ шишкою на концѣ или съ наглухо придѣланною гирею, рогульчатымъ ядромъ; *пáлица* больше, увѣсистѣе, двуручная и самородная, съ корневищемъ; *кистéнь (глухой)*, гирька на короткомъ кистенищѣ; его нáшивали на рукавѣ, за пазухой, за голенищемъ; *кистень-нáвязень, цѣпникъ*, ядро или гиря на цѣпи, на ремнѣ, съ цѣповищемъ; *одноручный цѣпникъ*, короткій и легкій; *двуручный, тéлепень* или *басалы́къ*, на долгомъ цѣповищѣ; *кистень летучій*, гиря на ремнѣ, который наматывается, кружа, на кисть, и съ размаху развивается; бивались и въ два кистеня, въ обѣ-ручь, распуская ихъ, кружа ими, ударяя и подбирая поочередно; къ такому бойцу не было рукопашнаго приступа. *Шéлепъ, шелепýга, шéлепень*, начально плеть, ногайка (шлепать); ногайка съ пулькою, съ ввязанною гирькою; округленный камень (ихъ находятъ донынѣ) или ядро на ремнѣ и цѣповищѣ (рукояти), телепъ, тéлепень. **Булави́ща** ж. увел. булава́; **булáвища** ж. увел. булáвка, головка, набалдашникъ. **Булави́ще** ср. рукоять, палка булавы, безъ насадка. **Булáвный**, къ булавѣ относящ. **Булáвочный**, къ булавкѣ, шпилькѣ относящ. *Булáвочныя деньги*, карманныя, на мелкіе расходы, наряды барынямъ. **Булáвистый**, головастый, головчатый, съ набалдашникомъ, шишковатый, закомлястый. **Булáвчатый**, съ булавою, головкою, набалдашникомъ, похожій на булаву, на булавку. *Булавчатая трость.* || Мелкокрапчатый, будто усѣянный булавочными головками. *Булавчатый узоръ. Булавчатые гвозди*, проволочные, съ головками. *Булавчатые ковры*, мохровые, но не стриженые, какъ неразрѣзной бархатъ. **Булáвочникъ** м. булавочный мастеръ или торговецъ; || игольникъ, коробка или другая вещица, для храненія булавокъ. **Булáвочница** ж. торгующая булавками; || подушечка или коробочка для булавокъ. **Булавáстикъ, булáвникъ** м. грибъ Clavaria, растущій на гнили. **Булáвачъ** м. растеніе Cordylia? (Corydalis?). **Булáвница** ж. раст. Cordyline? назв. вымышленныя.

Булáный, одна изъ конскихъ мастей: половой (о собакахъ), глянцистый (о птицѣ, голубяхъ), рудожолтый, желтоватый, и́зжелта, разныхъ оттѣнковъ, но хвостъ и грива чорные или темнобу

рые, и обычно ремень по хребту; ту же масть, но безъ бурой примѣси, безъ ремня и при свѣтломъ хвостѣ и гривѣ, зовутъ *соловою*. Рыжеватый станъ, впрожелть, съ такими жъ, или посвѣтлѣе, гривой и хвостомъ, *каурая;* такой же станъ, съ темнымъ хвостомъ и гривой и съ ремнемъ по хребту, *саврасая*. *Була́ная* и *саврасая* масти свойственны дикой лошади, кулану или тарпану; лося также зовутъ *буланымъ*, по масти. *Буланый виноградъ, донс.* простого разбора: чорный, тугой, въ круглыхъ гроздахъ; противоп. *винному*, лучшему. **Була́нка** об., **була́нко** м. кличка буланой лошади, какъ: *соловко́, ка́урка, савра́ска* ипр. [**була́нчикъ**, жеребчикъ буланой шерсти. *пск.* Опд.], **буланопѣ́гій** *конь*, буланый, въ бѣлыхъ пѣжинахъ, лапгахъ.

Була́тъ м. азіятская узорочная сталь; красный или травчатый укладъ; дамаскъ. *Красное, витое, узорочное желѣзо,* не булатъ, не сталь, а мягкое желѣзо, на лучшіе ружейные стволы. ||Въ сказкахъ, это прозвище богатырей; ||*на югѣ Россіи,* ловчій, который бьетъ волка съ лошади кистенемъ или кудакомъ, завязавъ въ долгій рукавъ чугунную картечину. *Булатъ рѣжетъ и желѣзо, и кисель. На булатѣ ни написать, ни стереть. Шолкъ не рвется, булатъ не гнется, красное золото не ржавѣетъ.* **Була́товый**, къ булату относящ. **Була́тный**, изъ него сдѣланный. **Була́тка** ж. булатная сабля. **Була́тчикъ** м. булатный мастеръ, дѣлающій булатъ. **Була́тить** *сталь*, превращать въ булатъ, въ узорочный укладъ. *У насъ булатятъ сталь въ Златоустѣ.*

[**Булбукъ**, бу́льбухъ см. *балбука*].

Бу́лва? [**бу́льва**] ж. *таврич.* однородное съ подсолнечникомъ растеніе Helianthus tuberosus, волошская-рѣпа, земляная-груша, топинамбуръ.

Булга́ ж. *смб.* склока, тревога, суета, безпокойство. **Булга́тить, булга́чить** *твр., пен., влд.* тревожить, безпокоить, будоражить, полошить, баламутить. *Что ты, попустому, народъ булачишь? Пожаръ всѣхъ взбулачилъ. Набулачилъ, да и былъ таковъ.* **Булга́чить** или **булда́чить** *нижг.* заниматься промысломъ живодеровъ, кошкодавовъ; собачниковъ, вымѣнивая шкурки на мелочи, на щепетильный товаръ; маклачить, маячить. **—ся**, [**булга́тничать** *пск., твр.* Опд.] суетиться, метаться, тревожиться, суматошиться; [вставать ранѣе обыкновеннаго, чѣмъ и другимъ не давать покоя. Опд.]. *Полно булачиться, сиди смирно. Чего добсвѣту взбула́чился?* **Булга́ченье** ср. дѣйст. по гл. **Булгатня́** ж. суматоха, склока, тревога. [**Булга́тный**, безпокойный. *твр.* Опд.]. **Булга́чный**, лучше **булга́чливый** *челов.* или **булга́тникъ** м., **—ница** ж., **булга́тень** м. кто булгачитъ, суматошитъ. **Буга́чъ** м. то же, булгатень; || родъ рыбачьей сѣти, подтинникъ, возниха; ее тянутъ на двухъ лодкахъ, по омутамъ, волоча кошелемъ по дну.

[**Булда́чить** см. *була́*].

Булдыга ж. *кур.* мосолъ, кость. ||*влд.* шишковатая дубина, долбня, палица, булава; ||об. волдыга, гуляка, пьяница, буянъ, забулдыга. **Булды́жникъ** м. *смб.* то же, буянъ и безпокойный пьянюга. **Булды́жный**, неугомонный, буйный и пропойный, забулдыжный. **Булды́жить, булды́жничать** *смб.* забулдыжничать; пить, гулять, пропивать все; буянить, браниться и ссориться, искать ссоры, драки; ||*пск.* шататься, бродяжить и мошенничать. **Булды́жничанье** ср. дѣйст. по знач. гл.

Булды́рь м. *арс.* волдырь, шишка, нарывъ, пузыристая опухоль. ||*Ив.* неровное, дурное мѣсто въ полѣ, бѣдное растительностію. *Не ставь сыни булдыремъ*, не ставь особникомъ, на отшибѣ, особымъ волдыремъ, а ставь къ избѣ. *Не ставь наши сыни булдыремъ, ставь высокимъ теремо́мъ*, почитай ихъ почотомъ. *Безъ ухожей не домъ, а булдырь.* **Булдырй, булды́рья**, пузыри на водѣ, дождевые, или отъ брошеннаго камня; бу́льбушки. **Булды́рникъ** м. раст. Peucedanum? Silaus?

[**Булды́шка** см. *будыль*].

Булева́ръ, бульва́ръ м. франц., переиначен. **гульва́ръ**, родъ городского гульбища; убитая возвышенная дорога для пѣшеходовъ, обсаженная деревьями; про́садь. **Бульва́рный**, относящ. до бульвара.

Бу́линь м. [**бу́глина** ж. Ак., *олон.* Опд.] морс. снасть для оттяжки шкаторины (края) па́руса къ вѣтру, когда держатъ круто (бейдевиндъ), въ бетъ; вѣтропускъ. *Булини*, какъ всѣ снасти, зовутся по парусамъ: *грота-булинь*, у паруса грота, справа одинъ, слѣва другой, а тянется навѣтренный; *гротмарса-булинь*, у гротмарселя; у одного только *формарса-булиня* особое названіе: *мегерманъ*. *Идти на булиня́хъ*, круто къ вѣтру, въ бетъ, въ бейдевиндъ. **Бу́глинный** *шестъ каск.* которымъ рыбаки выносятъ на вѣтеръ, топырятъ парусъ, упирая шестъ въ кромку его.

[**Булио́нъ** см. *бульо́нъ*].

Бу́лка ж. паленица, общее названіе пшеничнаго хлѣба *въ южной Россіи, какъ въ подмосков. губ.* пирогъ, *въ восточ.* калачъ; *въ остальной Россіи, кромѣ южной, булкой* зовутъ хлѣбецъ нѣмецкаго печенья. Главные два вида нашего пшеничнаго хлѣба: жидкаго раствора, *калачъ;* крутого, *сайка; сибень* подходитъ къ первому, *витушка* ко второму. *Коровай, баба, куличъ* ипр. особыя печенья; *бубли́ки* и *баранки*, отварные крендельки. || Стекловарное: деревянная чурка, натыкаемая на желѣзный прутъ и погружаемая въ плавное стекло для переболтки его, дымомъ и па́ромъ отъ сгорающей *бу́лки* (болтать? бу́льбубухи?). *Испечь кому булку*, дать пощочину. **Бу́лочный**, относящійся къ булкѣ. **Бу́лочникъ** м. пекарь, пекущій булки и торгующій ими, разумѣя б. ч. булки нѣмецкія, сухари, крендели и другія печенья. **Бу́лочница** ж. жена булочника; ||пекущая, продающая булки. **Бу́лочниковъ, —ницынъ**, имъ придлежащ. **Бу́лочная** ж. пекарня, гдѣ пекутъ пшеничные хлѣбы, сухари, крендели ипр.

Бу́лла ж. лат. постановленіе на письмѣ папы, по дѣламъ вѣры.

[**Бу́лочн-** см. *булка*].

Бултыха́ть, бултыхну́ть, бросать что въ воду; ||*нижг.* болтать жидкость, взба́лтывать; иногда *бултыхнуть въ воду* говор. вм. **бултыхну́ться**, прыгнуть либо упасть. **Бултыха́ться** *твр.* биться въ водѣ. **Бултыхъ**, частица, какъ *бухъ, брякъ, шлёпъ*, паденіе тяжести въ воду. *Бултыхъ, яко прославихся*, семинрск. *Какъ вылупился утенокъ, такъ и бултыхъ въ воду.*

[1. **Бултыхъ** см. *бултыха́ть*].

[2. Бултыхъ см. *болтать*].

Булы́га ж. булды́га, дубина, суковатая палка. || Крупный окатышъ, валунъ, булыжный камень, иногда большой обломокъ, округленный природою, водою. || *ол. болванъ, дубина, грубый неотесанный человѣкъ; невѣжа, неучъ. **Булы́жка** ж. умал. *твр.* про́стень, початокъ, веретено съ пряжею на немъ. **Булы́жникъ** м. одиночн. и собирт. булыжный камень, кругляши, окатыши, валуны средней величины, употребляемые напр. для мощенія улицъ. *Наскочила подковка на булыжникъ. У него кулакъ, ровно булыжникъ.* **Булы́жный**, относящійся къ этому камню; изъ него сдѣланный. **Булыжнощебе́нный**, сдѣланный изъ битаго, дикаго камня.

Булы́ня ж. *пск.* торгашъ скотомъ; скупщикъ льна; вообще, скупщикъ, прахъ, прасолъ, кулакъ, маклакъ, маякъ. **Булы́чъ** [род. —а́] м. *тул.* плутоватый торговый мужикъ; || *влд. вят.* безстыжій, безсовѣстный человѣкъ, наглый плутъ; || *влд.* глуповатый; || у кого глаза на выкатѣ, пучеглазый; || *вят.* человѣкъ въ столбнякѣ, съ недвижными глазами; || *влд. вят.* молодой и плохой квасъ; другакъ, квасъ или брага на второй водѣ, второй наливъ на одну и ту же гущу. *Квасъ воръ: воду навелъ, самъ ушолъ, а булычъ покипулъ.* || Иногда говорятъ *булычъ* вм. *булыжникъ*. **Булы́нничать** *пск.* скупать ленъ и перепродавать его; прасолить, барышничать, маклачить.

Буль, **булькъ**, **бульбу́ль**, частица, выражающая глоктъ или звукъ, производимый жидкостью, отрывисто вытекающею изъ узкогорлаго сосуда; также звукъ при паденіи камня или другой тяжести въ воду. *Буль, буль, буль, моя баклажка,* **Булькота́ть** *юж. зап.* **бульча́ть**, **бу́лькать**, **бу́лькнуть**, издавать звукъ *буль;* о жидкости, вытекающей съ этимъ звукомъ, клокотать, кипѣть, вздыматься пузырями; течь; || о человѣкѣ, который льетъ изъ такого сосуда, лить; также бросать въ воду камни. *Бу́лькнуть слово,* проговорить, буркнуть. **Бу́лькаться**, барахтаться, полоскаться въ водѣ. **Бу́льканье** ср., **булькотня́** ж. издаваніе звука *буль,* отъ врывающагося воздуха. **Бу́льбухъ** м. *вор.* водяной пузырь отъ брошеннаго камня; *пускать бу́льбухи,* тонуть. **Бу́льбушки** мн. *кур. вор.* пузыри, пузырики.

Бу́льба, **бу́ньба** ж. *пск. смл. иврс.* барабу́ля *иврс.*, земляное или чортово яблоко, гульба, картошка, картофель; || *тул.* тыква?

[Бульбу́ль, 1. **бу́льбухъ**, **бу́льбушка** см. *буль*].

[2. Бу́льбухъ см. *бальбука*].

[Бу́льва см. *булва*].

[**Бульва́рный**, **бульва́ръ** см. *булева́ръ*].

Бульгу́нъ *сиб.* видъ совы, Strix brachyotus.

Бульдо́гъ м. англ. порода собакъ, похожихъ на мордашку, но гораздо крупнѣе; онѣ годовасты, тупоморды, брыласты и толстолапы.

Бульдуру́къ, [**бульдрю́къ**. Ак.] м. рыжая куропатка, степная, киргизская, Pterocles, которую не должно смѣшивать съ трепалою, *саджею,* Tetrao paradoxa.

[Бу́лькать, —ся, —**анье**, **бу́лькнуть** см. *буль*].

[Булькону́ть, сказать что-нибудь въ свое оправданіе. *арх.* Опд.].

[Булькота́ть, **булькотня́**, **булькъ** см. *буль*].

Бульо́нъ, **буліо́нъ** м. фриц. мясной наваръ; **бульо́нный**, къ нему относящійся. *Сухой бульонъ,* сухой наваръ, выпаренный до полусухой густоты, самый крутой студень. Его вываривают изъ смѣси разныхъ мясъ и дичи. *Рыбный бульонъ,* уха. || Въ торгв. *бульонъ,* золотая, серебряная или мишурная канитель.

[Бульча́ть см. *буль*].

Бума́га ж. хлопча́тая бумага, хлопча́тка, хло́покъ, сѣмянный пухъ растенія Gossypium, хлопчатника; || прядево, нитки изъ этого хлопка. || Гра́матка, бумага писчая, или разбитое въ пухъ тряпье (льняное и пеньковое), распластанное листами. Къ разряду *писчей* бумаги относятся также бумаги: *почтовая, чертежная, печа́тная, оберточная, пропускная* или *цѣдильная, сахарная* ипр. По роду выдѣлки, писчая бумага бываетъ: *черпальная* и *машинная;* первая выходитъ изъ употребленія. *Бумага битая,* бывшая уже въ дѣлѣ, писчая измаранная, вновь размоченная и сбитая на разныя подѣлки: табакерки, игрушки ипр. *Бумага досчатая,* картонъ, папка. || *Бумагой* вообще называютъ и всякаго рода дѣловое письмо, служебное и частное. *Сдѣлать что на бумагѣ* письменно, не словесно. *Для очистки бумаги,* для порядку. *Бумажная вина не прощеная,* въ рукахъ приказныхъ. *На дѣлѣ правъ, а на бумагѣ виноватъ. Бумажки клочокъ, въ судъ волочетъ. Клей (перо) на бумажку, игла на рубашку.* **Бума́жка**, *бума́жечка* умал., *бумажо́нка* униз., *бумажо́ночка* ласк., кромѣ общаго значенія писчей и писаной бумаги: || асигнація, бумажный денежный знакъ. *Были бы бумажки, будутъ и милашки. Не крестьянская деньга бумажка. Мнѣ бы денежекъ съ рубль, да бумажекъ съ пудъ, да золотца что нибудь.* **Бума́жный**, относящ. къ бумагѣ или изъ бумаги сдѣланный, разумѣя писчую или хлопчатую. *Бумажная табакерка. Бумажный холстъ. Бумажная душа,* судейскій крючокъ, чернильная душа. *Тѣло сальное, душа бумажная?* свѣча. *Былъ кумачный, да промѣняла на бумажный,* т. е. сарафанъ. **Бума́жникъ** м. стар. стеганый тюфячокъ, на хлопчатой бумагѣ; стеганка для подстилки. || Родъ переплета, кожаной сумки, двойной или одинакой, различной величины и устройства, иногда съ тетрадкой для замѣтокъ ипр. *Бума́жникъ большой,* манка, папка, портфель; *малый,* карманный, книжникъ, бумажничекъ; крестьяне зовутъ его паспо́ртникомъ, и носятъ на шеѣ. **Бумагодѣ́ланіе** ср. выдѣлка писчей бумаги. **Бумагодѣ́лательный**, относящійся до выдѣлки бумаги (писчей). **Бумагопрода́вецъ** м. продавецъ бумаги, торгующій ею. **Бумагомара́тель** [, **бумагомара́ка**] м. плохой писатель [, графоманъ]. **Бумагопряди́льный**, относящійся до пряденія хлопчатки. **Бумагопряди́льная** или **бумагопряди́льня** ж. заведеніе для машинной (не ручной) пряжи хлопка, бумаги. [См. *гумага*].

Бумазе́я, **бомазе́я** ж., **бумазей** м. бумажная ворсистая ткань. **Бумазе́йный**, относящ. къ ткани этой или изъ нея сдѣланный. [Ср. *бомазе́я*].

[Бунби́ть, бубнить, ворчать. *твр.* Опд.].

[Бу́ндарить см. *бу́нить*].

Бу́нить *тмб.*, **бучи́ть** *кур.* гудѣть, издавать глухой звукъ, гулъ, ревъ; ревѣть, мычать. *Бу́чень* или *выпь бунитъ. Корова бучи́тъ.* **Бунѣ́ть**, то же, но въ знач. страдательномъ. *Выпь забуни́ла; лягушка*

упала и забунѣ́ла. Наст. вр. обоихъ глг. одинаково, *буни́шь, буни́тъ,* прош. вр. гл. бунить, *буни́лъ;* гл. бунѣ́ть: *бунѣ́лъ. Поднять* бу́чу, крикъ, шумъ, содомъ. **Бунча́ть** *пен. вят.* пѣть про себя, вполголоса, глухо; о пчолахъ: жужжать. **Бу́ня?** об. *ряз. тмб.* спесивый, чванный человѣкъ. **Бу́ндарить** *нврс.* шумѣть, спорить, вздорить, прекословить, пере́чить.

[**Бунта́рь** см. *бунтъ*].

[**Бу́нтики** мн. хвосты волка или лисицы, носимые вмѣсто перчатокъ, на петелькѣ, надѣтой на средній палецъ. *сибир.* Опд.].

Бунтъ м. нѣм. о вещахъ: связка, кипа, пачка, куча; || о людяхъ: скопъ, заговоръ, возмущеніе, мятежъ, открытое сопротивленіе народа законной власти. *Хлѣбный бунтъ,* хлѣбъ въ зернѣ или въ мукѣ, сложенный въ куляхъ, накрытый и обшитый рогожами, въ видѣ скирды или сарая; || горная соль, въ Илецкѣ, ломается кабанами и складывается *бунтами;* || *астрх.* мѣрный ворохъ озерной соли; || веревка, обручи, проволока, вяжутся *бунтами. Бунтъ фитиля,* артил. 25 саженъ; *бунтъ струнъ,* 14 паръ; *бунтъ бѣлки,* 20 шкурокъ, полсо́рока. *Бу́нты стоятъ, каз.-тет.* вѣтры, бури. **Бунтово́й** *товаръ,* продающійся бунтами. **Бунтико́вый** *табакъ,* лучшій разборъ въ Малоросіи, изъ однихъ сѣмянъ съ *рубанкомъ,* изобихоженъ нѣжинцами. **Бунтова́ть,** крамолить, мутить, побуждать къ возмущенію; возставать скопомъ противъ законной власти, быть участникомъ возмущенія или заговора, мятежа. *Рада бъ душа посту, да тѣло бунтуетъ,* противится. *Середка сыта, да концы бунтуютъ,* народъ. || Складывать или вязать въ бунты товаръ; || о свекловичномъ сокѣ, у сахароваровъ: не поддаваться очисткѣ, зоренію, по ошибкѣ въ изготовкѣ его. || *Иск.* мѣшать жидкость, болтать ее, мутить. *Не бунтуй браги.* || *Твр.* мотать, проматывать, пропивать, гулять безобразно. **Бунтова́ться,** бунтовать, мятежничать, возмущаться. **Бунти́ть** *пен.* взбивать жидкость, болтать ложкой, веселкомъ; || шумѣть, кричать, бунтовать. || Укладывать или вязать товаръ въ бунты. **Бунти́ться** *тмб.* бунтовать, въ значеніи волноваться, шумѣть, строптиво кричать. **Бунтова́ніе** ср. дл. дѣйствіе бунтующаго. **Бунтовщи́къ** [род. **—ика́, бунта́рь —аря́**] м., **—щи́ца** ж. участникъ мятежа, словомъ или дѣломъ; заговорщикъ, крамольникъ, мятежникъ, возмутитель. **Бунтовщико́въ, бунтовщи́цынъ,** имъ принадлежащій. **Бунтовщи́чій,** свойственный бунтовщикамъ. **Бунтовско́й,** мятежный, возмутительный. **Бунтовски́** нар. бунтовскимъ обычаемъ, мятежнически, крамольно.

Бунча́ть см. *бу́нить.*

Бунчу́къ м. [род. **—ука́**] хвостъ конскій или индійскаго быка, на украшенномъ древкѣ, бывшій въ употребленіи въ Турціи, до введенія строевого войска, какъ знакъ сана и власти пашей. || Булава, жезлъ гетмановъ малоросійскихъ казаковъ. **Бунчу́жный,** относящійся къ бунчуку. **Бунчуко́вый това́рищъ,** бывшій чинъ въ томъ же войскѣ, въ родѣ чиновн. особ. поруч. при бунчукѣ, при гетманѣ; позже, почотный войсковой старшина, майоръ, не числящійся въ полку. Въ походахъ, начальникомъ *бунчуковыхъ товарищей* былъ *генеральный бунчужный* (1712 г.), завѣдывавшій бунчукомъ, войсковымъ знаменемъ.

[**Бу́ньба** см. *бу́льба*].

[**Бунѣ́ть, бу́ня** см. *бу́нить*].

1. **Бура́** ж. *сиб.* верблюдиха, которая плюетъ яруя; жвака, плевачъ.

2. **Бура́** ж. боръ, своего рода ископаемое, употребляемое, между прочимъ, для припая, паяльщиками. *Очищенная бура,* у химиковъ, борнокислый натръ или сода. **Буро́вый,** относящійся до буры, ею образовавшійся. **Буроки́слый,** хим. соль, состоящая изъ какой либо щолочи и буро́вой кислоты.

[**Бураве́нить** см. *бура́въ*].

[**Бурави́ка** см. 2. *боръ*].

Бура́вить, —ся, бура́вка, буравле́ніе, бура́вль см. *бура́въ*].

Бураво́къ *ряз.* кузовокъ, лукошко, буракъ. || Растеніе Torresia; || умал. сло́ва *буравъ,* буравчикъ, буравецъ.

Бура́въ м. **бура́вль** *вор.* стальная полутрубка, жолобокъ съ винтовымъ носкомъ и поперечною колодочкой, для буравленія, сверленія, проверчиванія дыръ: навёртокъ. *Буравъ, буравчикъ,* служитъ для дерева, *сверло,* для сверленія кости и металовъ; орудіе для сверленія камней, земли́ нпр. зовется *бу́ромъ, сверлиломъ, сверломъ и буравомъ. Держи рыльце огнивцемъ, а глаза буравцомъ. Бураве́цъ* или сверло, сверлякъ; кольчецъ (червь), terebella, котр. точитъ корабли. **Бура́вить,** проверчивать дырки, сверлить, у столяр. навертывать. **Бура́виться,** провертываться. **Буравле́ніе** ср. дл., **—а́вка** ж. об. провертыванье, сверленье. **Бура́вочный,** относящ. къ бураву; **бура́вчатый,** похожій видомъ на буравъ. *У шашня буравчатая головка.* **Бураве́чить** *ряз.* напѣвать себѣ подъ носъ. **Буръ** м. буравъ, сверло, для сверленія земли́ или скалы, камня, нпр. для буровыхъ или артезіанскихъ колодцевъ, для добычи подземнаго разсола на солеварняхъ, для шурфовки: это *землянóй* буръ; для взрыва камней порохомъ, *го́рный* буръ. *Буръ не стои́тъ,* скоро тупится; *буръ палъ,* выкрошился, вовсе затупился; *подварить у бура кудри,* поправить въ кузнѣ. **Бурово́й,** относящійся къ буру; имъ пробуренный. *Буровая мука́,* каменная пыль изъ дудки, буровой скважины. **Бури́ть,** буравить, сверлить землю или камень буромъ; **—ся,** сверлиться, буравиться. **Буре́ніе** ср. дѣйствіе это, сверленіе. **Бу́рщикъ, бури́льщикъ** м. мастеровой, работникъ дѣйствующій буромъ.

Бура́къ м., **бураки́** мн. *южн.* свекла, Beta vulgaris. Свекла квашеная; родъ борща или свекольной похлебки. *Хоть дуракъ, да съѣлъ буракъ, а умный и такъ.* || Туесъ, берестянка, берестовый стоячокъ съ крышкой; *твр.* коробья́, кузовокъ, коробокъ; зобе́нька, корзиночка. || Одинъ кругъ или ярусъ желѣзныхъ листовъ, для круглой желѣзной печи. || Бумажная трубка, набиваемая горючимъ составомъ и хлопушкой (зарядомъ пороха), для потѣшныхъ огней. *Бура́къ мск.* одиночная каморка, секретная въ острогѣ, тюрьмѣ. **Бурако́вый,** приготовленный изъ бураковъ, изъ свеклы; содержимый въ буракѣ, посудѣ, нпр. *бураковая икра,* жидкая. **Бура́чный** относящ. до бурака, посудины. **Бура́чникъ** м. бурачный мастеръ, дѣлающій бураки, ту́ссы; || растеніе борачъ, огуречная трава, Borrago. **Бу-**

рачо́къ м. раст. Alyssum, торица, торичка, кашкъ, икотная-трава.

Бура́нъ м. *вост.* пурга́, степная вьюга, мятелица, при сѣверномъ, сильномъ вѣтрѣ. *Буранъ снизу*, когда вихорь вздымаетъ и крутитъ снѣжинки съ земли́, *буранъ сверху*, когда въ то же время идетъ снѣгъ. **Бура́нный**, о порѣ, времени, когда стои́тъ буранъ. *Буранный день. Пынь буранная зима. Буранныя степи.* **Бура́нить** безл. подняться, стоять, быть бурану.

[**Бурачн-, бурачо́къ** см. *бура́къ*].

Бу́рболка ж. *юж.-зап. (бурчать)* булька, водяной пузырь.

[**Бурбо́нъ** м. офицеръ, выслужившійся изъ нижнихъ чиновъ, изъ кантонистовъ и сдаточныхъ].

Бу́рва? ж. *арх.-кем. (буро́вить?)* ямина, колдобина, бакалдина, въ которой на днѣ есть ключъ, родникъ, почему всегда стоитъ вода и никогда не мерзнетъ; *бурвы* почитаются какъ бы священными. **Буровно́й** *родникъ*, не замерзающій.

Бурга́? ж. *арх.* артель тюленщиковъ. **Бургова́ть?** *сиб.* искать золота, серебра въ древнихъ могилахъ, курганахъ; искать клада.

Бургоми́стръ м. нѣм. въ Германіи и въ балтійскихъ губерніяхъ, градской голова; см. также *бурмистръ*. По учрежд. о губерніяхъ, магистраты и ратуши состояли изъ 2 бургомистровъ и 4 ратмановъ. **Бургоми́стерша** ж. жена его; **бургоми́стровъ**, ему принадлежащій; **бургоми́стерскій**, свойственный званію этому; **бургоми́стерство** ср. званіе, должность бургомистра.

1. **Бу́рда** ж. *кур.* мясистый наростъ у нѣкотор. птицъ подъ клювомъ. || **Бу́рды** мн. бакенбарды. борода по щекамъ. **Бурда́стый** *пьтухъ*; — *французъ. И косматы бу́рды, а безъ шубы нельзя.*

2. **Бурда́** ж. **бурдома́га** *ярс. каз.* дурной, мутный напитокъ; дурная смѣсь жидкаго кушанья или питья. **Бурди́ть**, а болѣе употр. *набурди́ть*, приготовить или налить дурное, негодное питье; || шалить, проказить, прокудить, колобродить. *Ты что бурди́шь?* **Бурду́къ** м. любимое якутское блюдо: кисель изъ квашенаго раствора ржаной муки́; жителей бер. р. Лены называютъ **бурду́шниками**. || *Въ сиб. и арх.* **бурдукомъ** зовутъ и ржаную и ячную саламату. **Бурдю́къ** м. *кавк.* козій мѣхъ, снятый и выдѣланный дудкой, цѣликомъ; въ немъ держатъ *чихирь* и др. жидкости; *въ орнб. и сиб. саба́*, большой бурдюкъ, коневій; *турсу́къ*, малый, козій, или выдѣланный изъ конскаго окорока. **Бурдю́шное** *вино*, горское, кахетинское, привозимое въ бурдюкахъ. **Бурдохлы́стъ** или **бурдохлёстъ, брандахлы́стъ** м. шуточ. бурда́, бурдомага, но относится только до винъ, водокъ, хмельныхъ питей.

[**Бурда́стый** см. 1. *бу́рда*].

Бурдэ́й *бесар.* цыганскій шалашъ или землянка (Наум.).

Бурдесуа́ ж. нескл. фрнц. шолковые охлопки; || ткань изъ нихъ.

[**Бурди́ть, бурдома́га** см. 2. *бурда́*].

Бурдоне́тъ м. фрнц. врчб. турунда, свитая корпія, для вложенія въ глубокую язву, въ свищъ; витушка, жгутикъ.

[**Бурдохлёстъ, бурдохлы́стъ** см. 2. *бурда́*].

Бурду́къ см. 2. *бурда́*.

Бурдучо́къ м., **бурду́чка** ж. *кур. вор.* татрс. привязь на скотину, конецъ, обрывокъ, веревочка.

[**Бурду́шникъ** см. 2. *бурда́*].

[**Бу́рды** см. 1. *бу́рда*].

Бурдыха́ться *пск.* барахтаться, биться.

Бурдѣть *тмб. (бурдить?)* роптать себѣ подъ носъ, ворчать.

[1. **Бурдю́къ** см. *бурду́къ*].

[2. **Бурдю́къ, —ю́шное** см. 2. *бурда́*].

[**Буревалъ,**] **буревѣ́стникъ, бурело́м-** ипр. см. *бу́ря*.

Бурёна, бурёнка, —ёнушка см. *бурый*.

[**Буре́ніе** см. *буравъ*].

[**Бурёха, буре́цъ**, 1. **бурёшка** см. *бу́рый*].

[2. **Бурёшка** см. *буровёкъ*].

Буржуа́зія ж. фрн. мѣщане, мѣщанство, горожане среднее сословіе, горожане, обыватели, торговый и ремесленный людъ; [филистры; всѣ общественныя сословія, въ противоположность рабочимъ или пролетаріату. **Буржу́й** м., **буржуа́** м. нескл., человѣкъ не-рабочаго сословія или же мѣщанскаго, филистерскаго міровоззрѣнія].

[**Бу́ри́ла** см. 3. *бу́рить*].

[**Бури́льщикъ** см. *бура́въ*].

[**Бу́рится** см. 3. *бу́рить*].

1. **Бури́ть** см. *бура́въ*.

2. **Бури́ть** и **бура́ть, бурну́ть** что, *зап. (буро́вить)* бросать, кидать, метать, шнырять, раскидывать врозь. *Перебурялъ, побурялъ, разбурялъ всѣ вещи.* || Валять, ниспровергать, разрушать. *Вѣтромъ повалъ побурило, телятокъ подавило.*

3. **Бу́рить** *прм. смб.* лить много, безъ толку, черезъ край, лишнее. *Знай, бу́ритъ.* Болѣе употр. *набу́рить*, на(б)у́хать, набурди́ть, набуро́вить. *Дитя* **бу́рится** *пск.* мочится, не просится ночью. **Бу́ри́ла** об. бранная кличка такого ребенка. См. также *бура́въ*.

[**Бури́шка**, 1. **бу́рка** см. *бу́рый*].

2. **Бу́рка** ж. войлочный, кошомный, валяный, овечій круглый плащъ, съ привалянымъ къ нему снаружи мохнатымъ козьимъ руномъ; безрукавая епанча для вершника, оборачиваемая запа́хомъ отъ вѣтра. *Горскія бурки цѣнятся отъ 1 до 50 червонцевъ.*

[**Буркал-, бу́ркала...** см. *буркать*].

Бурка́нъ м. *птрб.* нѣм. [?] морковь; [дикая греча. Ак.].

Бу́ркать, бу́ркнуть, кидать, лукать что; || вертѣть что въ рукахъ съ такою силою, чтобы слышенъ былъ гулъ; || лукать пращомъ. || Говорить бормотомъ, ворчать невнятно, бормотать; брюзжать. [**Бу́ркать**, хлебать поспѣшно. *моск. яросл.* Опд. **Бу́ркаться**, начинать привыкать къ новому роду жизни. *пск.* Опд.]. **Бу́рканье** ср. ворчанье, гулъ, глухой говоръ. **Бу́ркало, бу́ркалило** ср. человѣкъ брюзга, воркотунъ; бормотунъ. || Бурчала, брунчалка, какой либо снарядъ, производящій гулъ, бурча́щій; козанокъ или па́поротковая птичья косточка, съ просверленными двумя дырочками, на нитку, которою дѣти играютъ, закручивая и растягивая нитку; || сложенная петлей веревочка или ремешекъ, для луканія камешковъ, пращъ или праща; *въ астрх.* сторожа садовые съ вышекъ своихъ гоняютъ птицъ *буркалило́мъ*. **Бу́ркала, бу́ркалки, бу́рколье** мн., *влт.* талы́, *вор.* ба́ньки, вы́торочки, *сиб.* шары́; бѣлки́, бѣльма; глаза́ на выкатѣ, глазныя яблоки, укорно. *Что буркала выпучилъ?* **Буркала́стый**, пуче-

глазый, лупоглазый, глазастый, лупастый. **Бу́рнальщикъ** м. лукающій буркаломъ, пращой. **Бу́ркалить** *ряз.* глазѣть, праздно зѣвать, уставить на что глаза́, пялить глаза́; вм. *бу́ркалить*, говор. и *бу́ркать*. **Буркота́ть и бурковáть** *южн.-зап.* ворчать, урчать; || бормотать; || брюзжать; || ворковать. *Ой, голубь гуде, голубка бурко́че*, пѣс. **Бурча́ть**, ворчать, урчать, ворковать, бормотать, по говор. о неживомъ голосѣ. *Не то корова рычитъ, не то въ животѣ бурчитъ. Вътеръ въ трубы гудетъ и бурчитъ. Быкъ бурчитъ, старикъ стучитъ, быкъ побѣжитъ, пѣна поваля́тъ?* жернова. **Бурча́ніе** ср., **буркотня́** ж. урчаніе; *буркотня́*, частое или длительное, воркотня. **Бурча́лка** ж. [**бурча́шка** об., *пск.* Опд.], **бурча́ло** ср. буркало. **Бурчея́** об. ворчея, воркотунъ, брюзгачъ.

[**Бу́рко** см. *бу́рый*].

[**Бу́рколье** см. *бу́ркать*].

[**Буркóсмый** см. *бу́рый*].

Буркýнъ [род. —**уна́**], —**унéцъ** [род. —**унца́**] раст. Melilotus alba, донникъ, кропило, греча-дикая; || раст. Medicago falcata, юморки, желтый-буркунъ, бурундукъ; M. sativa, красный-буркунъ, луговой-вязель, медунка, лечуха, люцерна; || *Свиной-буркунъ*, Polygonum aviculare, спорышъ, см. *брылёна*. **Буркýнчикъ**, растеніе Medicago lupulina.

[1. **Бурла́ка** см. *бу́рый*].

2. **Бурла́ка** м. *южн.*, **бурла́къ** [род. —**ака́**] *вост.* вообще крестьянинъ, идущій въ чужбину на заработки, особ. на рѣчныя суда; || *южн.* нежепатый, холостой, одинокій, бездомокъ, шатунъ, побродяга; || буйный, своевольный, грубый, дикій. *По всей Волгѣ* судорабочіе *бурлаки* идутъ ежегодно со вскрытіемъ рѣкъ большими артелями въ низовыя губерніи, съ лямками, для подъема судовъ бичевою. Старшій изъ нихъ *водоливъ*, онъ же плотникъ, отвѣчающій за подмочку товара; затѣмъ *лоцманъ*, *дядя*, шуточно *бука́шникъ*, правящій судномъ, *ши́шка*, передовой въ лямкѣ, и двое *косныхъ*, въ хвосту, коп обязаны лазить на дерево, мачту, а при тягѣ, *ссáривать* бичеву. *Коренные* бурлаки, взятые на всю путину, съ задаткомъ; *добавочные*, взятые временно, гдѣ понадобится, безъ сроку и безъ задатковъ. Вывѣска бурлака: ложка на шляпѣ. *Надсадно бурлаку, надсадно и лямкѣ. Бурлакъ на часъ денежку пасетъ* или *копитъ. Кобылку въ хомутъ, а бурлака въ лямку. Дома бурлаки бараны, а на плесу — буяны. Собака, не тронь бурлака, бурлакъ самъ собака. Бурлакъ, что сиротка: когда бѣлая рубашка, тогда и праздникъ.* **Бурла́чка** или **бурлачи́ха** ж. сварливая, грубая, неуживчивая баба. **Бурлако́въ**, принадлежащій бурлаку. **Бурла́цкій** или **бурла́чій**, принадлежащій, свойственный бурлакамъ. **Бурлакова́тый**, грубый и пошлый въ обращеніи. **Бурла́чить**, идти въ бурлаки, въ судовую работу, на заработки; || грубить, буянить, ругаться, драться, своевольничать. **Бурла́читься**, дичать, грубѣть въ бурлачествѣ. *Избурлачился парень.* **Бурла́ченье, бурла́чество** ср. занятіе бурлацкимъ промысломъ. *Бурлачествомъ* зов. и общество, толпу, артель бурлаковъ. *Честно́е бурлачество, здорово!* **Бурлакова́ть** *кур. вор.* вести холостую, разгульную жизнь. [См. *бичева́*].

[**Бурла́нъ, бурлив-, бурли́ла**], **бурли́ть**, [**бу́рло**] см. *бу́ря*.

Бурма́ ж. *сиб.* самый низкій сортъ тютюна, табаку.

Бурмéть ж. персид. грубая бумажная ткань; бязь.

Бурми́стръ, бурми́стъ м. нѣм. поставленный отъ помѣщика надъ вотчиной староста изъ крестьянъ. При Петрѣ 1699 посажены были по городамъ *бурмистры* или *бурмистры*, подчиненные *московской бурмистерской палатѣ* или *ратушѣ*. **Бурми́стша** ж. жена его, **бурми́стровъ**, ему принадлежащій; **бурми́стскій**, относящійся до этого званія.

Бурми́тское зерно́ стар. крупная, ока́тистая жемчужина.

1. **Бурна́стый** *сиб.* о голубяхъ, курахъ и другихъ птицахъ: хохлатый и мохноногій.

[2. **Бурна́стый** см. *бу́рый*].

[**Бурна́шить, бурна́шъ, бурнова́тое, бу́рность** см. *бу́ря*].

Бурну́съ м. фрн. съ араб. накидка и верхняя одежда разнаго вида, мужская и женская, будто по образцу арабскому.

[**Бурну́ть** см. 2. *бура́ть*].

[**Бу́рный, бу́рныя-пти́цы, бурнѣ́ть** см. *бу́ря*].

Буровéцъ, боровéцъ [род. —**овца́**] м. *кур.* растеніе Rhinanthus Crista Galli, погремокъ, клопецъ, клоповникъ, денежникъ, звонецъ, конеечникъ, дикій-хмель, гремки́, позвонокъ, неструнникъ, тележникъ, мышья-трава, петровъ-крестъ, брезговка, пѣтушникъ.

Буровúка, искаж. боровика, отъ *бóръ*, брусник(ц)а, брусена.

1. **Буро́вить** что, мутить, взбивать со дна; || пороть на ходу землю. *Судно буровитъ*, чертитъ, задѣваетъ, рѣжетъ килемъ дно; *весло буровитъ*, мѣшаетъ ходу, претитъ, задѣваетъ воду; *колесо буровитъ*, несвободно вертится, рѣжетъ землю, или не идетъ колеей, взрываетъ рыхлую землю. || *Родникъ буро́витъ изъ-подъ земли; буровитъ, взбуравливаетъ землю. Пиво буровитъ*, ходитъ, играетъ, бродитъ. || *Мѣшать, не давать дѣло дѣлать, быть помѣхой. Отойди прочь, не буровь тутъ.* || *Буровить*, бу́рить, **буро́нить** [?] *пск.* наливать невмѣру. *Эка, набуровилъ* [?] *квасу!* **Буро́вистый** *снарядъ* или *вещь*, которая буровитъ, задѣваетъ, чертитъ, мѣшаетъ движенію. *Полозья не обошлись, буровятъ.*

[2. **Буро́вить**, говорить со спа. *арх.* Опд.].

[**Буровно́й** см. *бу́рый*].

[**Буровóй** см. *бура́въ*].

Буровóкъ м. **боровóкъ** *ряз.*, **бурёшка** *влд.* берестяный буракъ, бурачокъ, туесъ; || кузовокъ, котомка, гнутая либо плетеная.

[**Буро́вый, буроки́слый** см. 2. *бура́*].

Буро́нить 1) лить что-нибудь. *пск.*; 2) класть что-нибудь съѣстное болѣе нежели сколько нужно. *пск., твр.* Опд. **Буро́ня** об. 1) кто буро́нитъ. *твр. пск.* 2) То же что буро́ха. *пск.* Опд. См. *буро́вить*].

[**Буропёрый, бурошóрстый** см. *бу́рый*].

[**Буро́ха** см. *бу́рый*].

1. **Бурса́** ж. шолковая персидская ткань.

2. **Бу́рса** ж. *южн.* лат. семинарія, въ значеніи казеннаго содержанія учениковъ; *онъ въ бу́рсѣ*, въ семинаріи на казенномъ иждивеніи. **Бурса́къ** м. казеннокоштный семинаристъ. || *доп.* *Бурса́къ*, **бур-**

са́чикъ, родъ пшеничнаго сухаря на маслѣ. || *Арх.-шик.* дождевая, градовая или снѣжная туча? **Бурса́цкій, бурса́чій, бурса́чный**, принадлежащій бурсакамъ, къ нимъ относящійся.

[**Бурсачи́къ** м. сухарь особеннаго приготовленія. *доп.* Оп.].

Буртъ м. или **бурта́** ж. земляная насыпь, гряда, изготовленная для выщелачиванія селитры. || На заводахъ: груда свекловицы или картофеля, подготовленная для выдѣлки патоки.

[**Буру́къ** м. ворохъ. *твр.* Оп.].

Буру́лька ж. *южн.* дудочка, трубочка, камышинка, стволъ дудкою. *Влд.* раст. дягиль, Angelica, у кот. толстый, дудчатый стволъ. **Буру́льчатый**, дудчатый, стволчатый, стволистый, трубчатый. [См. *бирю́ля*].

Бурунду́къ м. сибирскій звѣрокъ Tamias striatus, маленькая, полосатая, земляная бѣлка. || На рѣчн. судахъ: снасть съ блокомъ, черезъ который пропущена бичева, для тяги судна; *бурундуком*ъ повышаютъ и понижаютъ бичеву. || Морс. снасть, служащая парусу унтерлисселю за шкотъ, т. е. притягивающая нижній внутренній уголъ этого паруса. || *Бурунду́къ* и *мурунды́къ* у киргизовъ, верблюжій по́водъ, б. ч. продѣтый съ кляпомъ въ носовой хрящъ. || Раст. Medicago falcata; см. *буркунъ*. **Бурундуко́вый**, относящ. до звѣрка бурундука; **бурунду́чный**, относящ. до бурундука въ прочихъ значеніяхъ.

Буру́нъ м. короткое, но сильное волненіе у береговъ или надъ подводными скалами; прибой, толкунъ, толчея. || *Сиб.* буранъ, пурга, мятель, вьюга; || *волж.* буря, коловоротный вѣтеръ, сильн вихрь. || *Сиб.* годовалый бычокъ, лопшакъ. || Нар. *арх. влд. твр.* много, множество, куча, тма, пробпасть. *Мы буру́нъ грибовъ набрали.* Въ татарскихъ губерн. иногда употбл. шуточно въ значеніи носа: *Смотри бурунъ* или *мурунъ отморозишь; береш бурунъ.*

[**Бурускле́нъ** см. *бересклед*ъ].

Бурха́нъ м. калмыцкій, монгольскій идолъ, б. ч. литый изъ мѣди или серебра.

Бурча́къ м. *гродн.* горохъ красн. цвѣта, крупнозернистый, съ темными пятнами. (Наум.).

[**Бурча́лка, бурча́ло, бурча́ніе, бурча́ть, бурча́шка, бурчея́** см. *буркать*].

Бурчу́гъ м. *херс.* горохъ плоской формы (Наум.).

[**Бу́рщикъ, буръ** см. *бура́въ*].

[**Бурыга** см. *бурыхтать*].

Бу́рый, цвѣтъ кофейный, коричневый, орѣховый, смурый; и́скрасна черноватый; такая-жъ конская масть, между рыжею и воронóю. *Бурый желѣзнякъ*, видъ желѣзной руды. *Бу́рый уголь*, видъ каменнаго угля. *Бурая лиса*, у которой по темнобурой, голубоватой шерсти бѣлесоватая ость, въ крапинахъ. *Бурая пшеница*, темная, крупная зерномъ, но въ размолѣ даетъ болѣе отрубей. *Ни сиво, ни буро*, ни то, ни сё. **Бурна́стый**, о мѣхѣ, особ. лисьемъ, рыжебурый, безъ черноты и огневой краснoты. **Буре́ть**, становиться бурымъ, измѣнять цвѣтъ свой на бурый. **—ся**, издали видѣться, казаться бурымъ. *Что-то бурѣется на срединѣ горы, видно глина.* **Бу́рка** об. или **бу́рко** м. конь бурой масти; иногда кличка бурой собаки. *Хорошо на бурку валить: бурка все свезетъ. Умыкали бурку крутыя горки. Сивка бурка, вѣщій каурка*, въ сказкахъ, конь и сивый, и бурый, и каурый. **Буре́нка, —нушка, бурёшка, бурёха** [, **буро́ха** *пск., твр.* Опд.] ж. бурая корова [, корова бурой шерсти Опд.]. *У нашей у буренушки на боку жбань?* печь и казенка. **Бури́шка** об. *пск.* общая кличка поросятъ. **Буркóсмый** *конь*, бурый съ богатымъ хвостомъ и гривой. **Буре́цъ, буря́къ, бурячо́къ** м. *тул.* сѣрякъ, смурякъ, бурый или сѣрый мужичокъ, сермяжникъ. **Бурошо́рстый, буропёрый**, животное въ шерсти, въ перьяхъ, бурой масти.

[**Бурыхма́ться**, бороться. *пск.* Опд.].

Бурыхтать *тмб.* окунать, погружать стремительно въ воду и опять вытаскивать вонъ. **Бурыхта́ться** *арс.* барахтаться, возиться. **Бурыга** ж. *тмб.* ухабъ, ухабина, рытвина.

Бурья́нъ м. *южн.* крупностволыныя, травянистыя сорныя растенія, кустовая трава́, на залежахъ и задворкахъ; бурьянъ косятъ на топливо. Ученые, спрашивая въ народѣ о названіи растеній, и слыша, что это *бурьянъ*, ошибочно приняли нарицательное имя за собственное. **Бурья́нный**, къ бурьяну относящ. **Бурья́нникъ** м. бурьянъ. **Бурья́нистое** *растеніе*, крупное и деревянистое, кустистая, корепастая трава, многолѣтняя отъ корня.

[**Буре́ть, —ся** см. *бу́рый*].

Бу́ря ж. на материкѣ, сильный вѣтеръ съ грозой и дождемъ; на морѣ, иногда одинъ только жестокій и продолжительный вѣтеръ, при сильномъ волненіи. **Бурне́ть**, о времени, погодѣ, становиться бурнымъ, разыгрываться бурѣ. **Бу́рный**, о времени и мѣстности, богатый бурями, либо въ оговоренное время одержимый бурею. *Была бурная осень. Это бурное море. Сегодня бурный день. Бурныя страсти. Бурные порывы душ*и. **Бу́рныя-пти́цы, буревѣ́стники**, близкіе чайкамъ, Procellariae; держатся въ открытомъ морѣ. Альбатросъ, тогакъ, капскій баранъ, Diomeda exulans, самая большая водян. птица. *Буревѣстникъ большой*, Procell. gigantea, черноватый, съ гуся (тропическ.) *Б. Сѣверный*, P. glacialis, меньше утки. Качурка, P. pelagica, малъ, сѣробурый. **Бурнова́тое** *море*. **Бу́рность** ж. свойство бурнаго, мятежнаго, безпокойнаго; стремительность, неукротимость, неистовость. **Буреломъ, —никъ, буревáлъ** м. жестокій вѣтеръ, буря. || **Буреломъ** [, **бырóломъ** *твр.* Опд.] лѣсъ поломанный и сваленный бурей, вѣтроломъ и вѣтровалъ; *ломъ* означ. изломанныя деревья; *валъ* — вывороченныя. **Бурли́ть**, о стихіяхъ: шумѣть, бушевать, расходиться; о человѣкѣ: браниться, ссориться, шумѣть и ворчать; буянить, особенно во хмелю; || *вор. пск.* ворчать про себя, бормотать. **Бурли́вый**, бурный, богатый бурями; о челов. сварливый, неспокойный, бранчивый. **Бурли́вость** ж. свойство бурливой мѣстности, норы, человѣка. **Бурли́ла, бурла́нъ** *тмб., бурла́ка кур.*, **бурна́шъ** м. *арс. рлз.* задира, задора, неуживчивый, безпокойный человѣкъ; кто часто шумитъ, бранится, бурлитъ, буянитъ; *кур* холостякъ разгульной жизни. **Бу́рло** ср. *съв.* первый, большой колоколъ на колокольнѣ. **Бурна́шить** *арс.* бурлить, буянить, вздорить.

[**Буря́къ** см. *бурый*].

[**Буря́ть** см. 2. *бури́ть*].

[**Бурячо́къ** см. *бурый*].

[1. ***Бу́са** см. *бу́сы*[.

2. Бу́са ж. *влд.* дубасъ, *днѣпр.* дубъ, большая долбленая лодка, однодеревка, съ острымъ носомъ, отрубистою кормой и округлымъ дномъ, большею частію съ надѣлками, набоями, насадками, т. е. съ набивными досками по бортямъ. **Бу́садникъ** м. *арх.* водоливъ на баркѣ.

[**Бу́сарь** см. *бузь*].

[**Бу́сать** см. 1. *бусъ*].

Бу́селъ, бу́солъ м. или **бу́сель** ж. *зап.* аистъ, черногузъ, птица Ciconia alba (батьянъ?).

[1. **Бу́сель** см. *бу́селъ*].

2. **Бу́сель** ж. *арх.* (отъ *бу́сый?*) плѣсень, цвѣтеніе стоячей воды; **бусе́лый**, заплѣсневѣлый, зацвѣтшій.

Бусене́цъ см. *бусъ*.

[**Бу́сина** см. *бу́сы*].

[**Буси́ть, буси́ха, бу́ско** см. *бусъ*].

Бусла́й м. разгульный мотъ, гуляка, разбитной малый (отъ *бусъ*); || *орл.* обо́лтусъ, болванъ, неуклюжій, мужиковатый чlв. **Бусло́мъ** м. муслюмъ, рохля, разиня. См. также *баса́*.

[**Бусова́** см. *бусъ*].

[**Бу́совый** см. *бу́сы*].

[**Бусове́ть** см. *бусъ*].

[**Бу́солъ** см. *бу́селъ*].

Бусо́ль ж. инструментъ для измѣренія горизонтальныхъ узловъ въ связи съ магнитнымъ меридіаномъ, для чего въ бусоли находится магнитная стрѣлка. (Наум.).

[**Бу́соръ, бу́сорь, бусота́, бусо́тный** см. *бусъ*].

[**Бусти́сь** см. *бодать*].

Бусурма́нъ [, **бусурма́нка, бусурма́нничать**] см. *басурманъ*.

1. Бусъ или **бусене́цъ** м. *влд. прм. арх. сиб.* чи́черъ *орл.*, ситникъ, мо́рось, мжи́ца *ряз.*, самый мелкій дождь при ненастьѣ; мокрый, неспадающій туманъ въ безвѣтріе; || самый мелкій снѣжокъ, крупа, засна, снѣжная мо́рось. || Мучная пыль, особ. на мельницѣ, которую и называютъ иногда **буси́хой**. *Бусъ*, мусоръ, мелочь, остающаяся отъ разборки рудъ. || *Бусене́цъ влд. влд.* отава, молодая трава, вторая трава послѣ покоса. **Буси́ть** безлч. моросить, идти мелкому дождю, бу́су, чи́черу, ситничку, мжичкѣ или слякоти. *На дворъ буситъ*, или *забусило*. || Пылить мукою или иною мелкою пылью. *Размашисто сѣешь, бусишь.* (**Бу́сать**, пить [*прсл.* Оп.]; *бусъ* пьяница, офенское). || *Хвастать, врать, бахвалить; || городить вздоръ, чепуху; || пылить, въ знч. пускать пыль въ глаза́, кутить, мотать. **Бу́сый** *сиб.* темно-голубо-сѣрый, и́збура-сѣрый, бородымчатый, буропепельный; о шерсти, темнобурый съ синевою, сизобурый. **Бу́ско** об. животное бусой шерсти, особ. темнодымчатая кошка. **Бусова́** ж. *арх.* темная синева неба, до восхода и по закатѣ солнца. **Бусе́ть** или **бусо́вѣть**, синѣть, сѣрѣть, темнѣть, чернѣть. **Бусо́тный?** *мѣхъ, шкурка арх.*, одношерстый, цѣломастный, безъ пѣжинъ, отмѣтинъ; ровный, *княжій мѣхъ*. **Бусота́** ж. *арх.* бусотный мѣхъ или мѣха́. **Бу́сырь, бу́соръ** м. *тмб. астрх.* хламъ, дрянь; || о человѣкѣ: глупость, дурь, придурь, балмость. || **Бу́сорь, бусь** ж. *кур. вор.* глупость, дурь. *Онъ съ бу́сырью, съ бусью*, съ придурью. *Бусоръ* и *мусоръ*, полагаю, одно и то же; *б* нерѣдко переходитъ въ *м*. [!].

[**2. Бусъ** м. мелкій китайскій сахаръ, отдѣляемый отъ леденца просѣвкою. *ирк., забайк.* Опд.].

Бу́сы ж. мн. общее названіе дутыхъ стеклянныхъ, а иногда и граненыхъ, пронизей, разнаго вида и цвѣта. *Жемчужными бусами* назыв. дутыя, налитыя бѣлымъ воскомъ и похожія на жемчугъ; простыя, крестьянскія бусы, изъ коихъ нижутъ *подборы* и *монисты*, назыв. по виду ихъ: *про́низь, гранёнка, серёжная, бобошурка, валы́, ду́льки, подзо́ръ, девять глазъ* (съ цвѣтными точками), *четыре глаза, сорочо́къ* ипр. Долгія пронизи называютъ *стеклярусомъ*, а самыя мелкія и круглепькія—*бисеромъ*. **Бу́са, бу́сина** ж. одно зерно бусъ, одна прони́зка. **Бу́совый** или **бу́сяный**, относящійся до бусъ.

[**Бу́сый** см. *бусъ*].

[**Бу́сырь** см. 1. *бусъ*]

[**Бусь** см. 1. *бусъ*].

[**Буся́лый** см. 2. *бу́сель*].

[**Буся́ть** см. *бусъ*].

[**Бу́сяный** см. *бу́сы*].

[**Бу́та** см. *бутить*].

[1. **Бу́талы** см. *бо́тать*].

[2. **Бу́талы** см. *буты́лы*].

Бута́нъ м. *сиб.* одинокій степной холмъ; курганъ, горка на равнинѣ; бугоръ нарытый сурками, байбаками, торбаганами.

Бута́ра ж. *сиб.* желѣзные грохоты въ станкахъ, для пробойки промываемой на золото земли.

[**Бу́таришко** ср. пожитки. *влд.* Опд.].

[**Бу́тарь** ж. внутренность животныхъ или куски сырого мяса. *тамб.* Оп.].

Бута́ситься *сиб.* бо́таться, барахтаться, метаться, рваться.

Бутафо́ръ м. *итал.* родъ театральнаго художника, на которомъ лежитъ приготовленіе всей обстановки игрища, кромѣ живописи (декорацій); **бутафо́рскія** *вещи*, всѣ принадлежности и́грища: оружіе, мебель, трость, посуда, чучело птицы либо звѣря ипр. **Бутафо́рская** или **бутафо́рная** ж. мастерская бутафора, и комната при театрѣ, гдѣ готовится все нужное по этой части.

Бу́тень м. растеніе Chaerophyllum, тонощи, рѣпный-кервель, купырь, пестрецъ, дикая-петрушка; || раст. Myrrhis; M. odorata, б. душистый; M. aromatica, б. пряный; M. tremula, б. пьяный; M. bulbosa, б. съѣдомый, снѣдный.

Буте́ня ж. *влд.* творогъ съ топленымъ молокомъ; || об. *пск.* [, **буте́ня** Опд.] бу́тря, пузанъ, пузатикъ, толстякъ, бухоня, брюханъ, налитышъ.

Бутербро́тъ [**бутербро́дъ**] м. нѣм., тартинка фрц., хлѣбъ съ масломъ.

Бутерла́къ м. растеніе Peplis, спорышъ.

Бутете́нить см. *бу́бенъ, бубете́нить*.

[**Бути́ситься**, сердиться. *том.* Опд.].

1. Бути́ть, заваливать яму, ровъ или воду камнемъ и землей; заваливать ровъ щебнемъ, камнемъ, кирпичомъ и заливать известью. *Гати́тъ хворостомъ, а бутятъ камнемъ.* [|| Связывать въ буты. *забайк.* Опд.]. **Бути́ться**, быть забучаему. **Бутъ** м. часть основанія каменнаго зданія, которая находится подъ землею, въ вырытомъ рву; она не ведется *кладкой*, а бутится и заваливается известью. [|| Крыша надъ кладью на судахъ. *олон.* || 10 бѣличьихъ шкуръ, для продажи китайцамъ. *забайк.* Опд.]. **Бутово́й, бутовно́й**, отнсщ. до бута. **Бутовщи́къ** м. каменьщикъ, который бутитъ. **Бу́тка** ж., бу-

чёнье (см. также *бу́да* и *бу́чить, букъ*) ср. дѣйст. по гл. *Эта бутка не хороша.* **Бутнóй** *пск.* коренастый, дебелый, матерый. **Бу́тня, бутова́** ж. *арх.* сухая моховина выше уровня тундры, су́мшень; **бу́та** ж. почва бутни, су́мшени, коре́нникъ, торфъ; здѣсь подпочва или *подбу́та* глина. **Бутовнóй** *арх.* торфя́ной.

2. **Бути́ть** *арх.* говоря о бу́тнѣ, сдирать ее во время паловъ или лѣсныхъ пожаровъ, чтобы отрѣзать земляной огонь.

Бутка́ ж. *волж.* татр. кашица на мясномъ наварѣ, иногда съ рубленымъ мясомъ.

1. **Бу́тка** см. *бу́да* [, *будова́ть*].

[2. **Бу́тка, бутнóй, бутовнóй, бутовóй, бутовщи́къ** см. 1. *бути́ть*].

[**Бу́ткать** см. *бо́тать*].

[**Бу́ткій**, не тяжолый, легкій. *арх.* Опд.].

Бутóнъ м. фрнц. ро́спускъ, распу́колка, почка растенія, цвѣтная почка, пупо́къ, пу́пышекъ, цвѣтинка, наливъ, цвѣточная за́вязь.

[**Буторáжить** см. *будоражить*].

Бу́торъ м. *кстр.* бредъ, особ. горячечный. || *Кур.* шумъ, гамъ, крикъ *(будора́жить?).* || *Тмб. кал.* всѣ внутренности животнаго, особ. убоины: легкое, печень, кишки, желудокъ ипр., брюхови́на (брюшно́) и гусакъ (ливеръ). || *Сиб.* бусырь, хламъ, скарбъ, пожитки; *орнб.* шара́бара, все принадлежащее къ дому и хозяйству. *Погоди, дай мнѣ бу́торишко захватить.* **Бутóрить** *нижг.* мутить, взбалтывать жидкость; будоражить. **Бу́торить** *тмб.* дичиться, ломаться, стыдиться, робѣть; глядѣть угрюмо, исподлобья, бычиться. **Буторáжить** см. *будоражить.* [**Буторáжина** ж. палка, которая назначена для того, чтобы буторажить. *пск.* Опд.]. **Бутрóб** ср. *каз.* толстое брюхо, пузо. **Бутрáкъ** м., **бу́тря** об. пузанъ, бутеня.

Бутри́мъ м. *нижг.* у́росъ, упрямецъ, грубіянъ, не́слухъ, строптивый. **Бутри́мить** *нижг. пск.* пылить, грязнить, марать?

[**Бутрó, бу́тря, бутрáкъ** см. *бу́торъ*].

Бутуги? *(батоги?)* м. мн. *сар.* гнетки́, гнети́ны, переметины; вѣтреницы, прижимныя хворостины на скирдахъ.

[**Бутýзикъ, бутýзина, бутýзишка, бутýзища бутýзъ** см. *бутýсъ*].

Бутýнъ, бутунéцъ, бутъ м. сибирскій дикій лукъ, Allium altaicum s. fistulosum; сончина, стрѣлешникъ, каменный или боровой лукъ; его не должно смѣшивать съ *черемшой*, Aelium ursinum. || *Бутъ тмб. кур. и др.* лукъ сѣянецъ, мелкое зеленое перо лука. См. также 1. *бутить* и 1. *бутъ*.

Бутурлá об. *тмб.* пустомеля, пустоплетъ, болтунъ, враль.

Бутурлы́къ м. стар. доспѣхъ на ноги всадника: три долгія бляхи на голень и бока берца, со спускомъ отъ средней звена на подъемъ.

Бутýсъ, бутýзъ м. коротышъ, призёмокъ; малорослый, плотный, коренастый человъ. || *Нвг. прм.* упрямецъ, не́слухъ, у́росъ, бутримъ. || Угрюмый человъ., глядящій исподлобья. || *Влд.* бодливая скотина, отъ **бути́скать, —ся, бутýскать, бутýснуть** *сиб. и вост.* бодать или —ся, пырять, бруха́ть, брушать, —ся. *Этотъ баранъ бутусъ.* **Бутýзикъ, бутýзишка** м. пыжикъ, коротышъ, малы́га, мальганъ, малышъ, недоростокъ, пузатикъ, дутикъ. **Бутýзища, бутýзина** м. рослый толстякъ. **Бутýситься** *влд.* бутыскаться, бодаться; || бычиться, глядѣть угрюмо, исподлобья.

Бутýшиться *нвг.* чваниться, хвалиться, пѣтушиться. *Прытко не бутýшься,* больно не хвались, не молодцуй, не хорохорься.

[**Бу́тца** см. *буде*].

1. **Бутъ** *нижг.-арз.* слѣпень, оводъ *(бутýскать?* или *будить, будора́жить?).*

[2. **Бутъ** см. 1. *бути́ть*].

[3. **Бутъ** см. *бутýнъ*].

Буты́лка ж. фрнц. узкогорлый стеклянный сосудъ, въ коемъ держатся и подаются виноградныя ви́на; по наружному виду и по вмѣстимости, различаютъ: *столовыя* или простыя бутылки; *рейнскія, шампанскія, мадерныя, круглыя* или раздутыя, для сладкихъ винъ; *портерныя,* съ крутымъ оплечьемъ ипр. *Мѣрная бутылка* содержитъ полштофа, или 16 бут. на ведро; *торговыхъ бутылокъ* въ ведрѣ 20. Плоская бутылка называется *фля́гою. По бутылкѣ пробку прибираютъ. У него рыло ковшомъ, нос бутылкою.* || Горн. ящикъ, въ который идетъ до 50 пудовъ руды. **Буты́ль** ж. большой, округлый, стеклянный сосудъ, узкогорлый, вмѣщающій полведра, ведро и болѣе. **Буты́льный** и **буты́лочный**, относящійся къ сосуду того или другого рода. *Буты́лочное вино,* привозимое не бочками, а розливомъ въ бутылкахъ; *бутылочная продажа,* розничная, не ведерная, не анкерная; *бутылочный цвѣтъ,* темнооливковый. **Буты́лочникъ** м. бутылочный мастеръ. **Буты́льничать,** учащствовать въ попойкахъ, пировать и пьянствовать. **Буты́лица** ж. ум. бутылочка. *Голови́ща, что бутылица, буды́лки* (ноги), *что буты́лки.*

Буты́лы, бу́талы м. мн. (ед. *буты́ль*) *сиб.* бахилы, бродни; это тамъ обычная, грубая и просторная обувь крестьянина, который *сапогами* называетъ щегольскіе, сшитые по ногѣ, чорнаго и мягкаго товара. См. *бахилы.*

[**Буты́ль, буты́льн-** см. *буты́лка*].

Буты́рить, буты́ркать *смб. пен.* переворачивать, мѣшать, перемѣшивать, перебивать, приводить въ безпорядокъ. **Буты́рки** *смб.* булдырь, изба, жилище, селитьба, отдѣльная отъ общаго поселенія, домъ на о́тшибѣ, особнякомъ. || Названіе подгородныхъ слободъ, въ Москвѣ и Рязани; *бутырки,* въ Москвѣ, принадлежали университетской печатнѣ. **Буты́рщикъ** м. батырщикъ, печатникъ. **Буты́рница, буты́рочница** ж. *мск.* вязея, вязальщица, чулочница, отъ назв. ряда, гдѣ бабы торгуютъ и вяжутъ чулки.

[**Буты́саться,** *бодать. волог.* Оп. Ср. *бути́сь*].

Буты́скать см. *бутýсъ.*

[**Бутѣня** см. *бутéня*].

Бутѣть см. *ботвá.*

Буфéтъ м. фрнц. шкафъ или комнатка подлѣ столовой, гдѣ хранятся всѣ принадлежности къ столу. || Устройство при какомъ либо общественномъ заведеніи, гдѣ получаются питья, закуски ипр. **Буфéтный,** къ нему относящ. **Буфéтчикъ** м., **—чица** ж. содержатель буфета, или тотъ, кому онъ данъ на руки.

Буфъ м. итал. въ опер, обычно, басъ, играющій забавныя, шутовскія лица. *Опера бу́фа,* забавная,

шутовская. **Буфо́нъ** м. шутникъ, шутъ, забавный ломака; **буфо́нить**, шутить какъ шуты шутятъ, словами и пріемами, корчить, ломаться. *У него буфо́нистые пріемы*, шутовскіе.

Бу́халень, бу́хало, [**бу́хальце, бу́ханье**] см. *бу́хать*.

[**Буха́лимъ** м. филинъ. *волог.* Оп.].

Буха́ра ж. *нвг-бълг.* запольная, пустошная земля, гдѣ каждые 3—4 года сѣется рожь; || *твр-вес.* сѣнокосъ въ лѣсу, гдѣ растетъ трава *листъ, листуга*. || Послѣдн. разборъ пеньковой и льняной пакли. **Буха́рка** ж. *арх.* малахай, ушастая шапка, опушенная пыжикомъ. || Бухарскій, бумажный холстъ, бязевый, бязь. || *Сиб.* бука́рка, букашка. || *Орнб.* бухарская дыня. || *На Терекѣ*, кабака, тебека, кибека, га́рбузъ, тыква. **Бухара́** *орнб.* алибухара, родъ сушоныхъ сливъ изъ Бухаріи. || *Кзк.* каминъ, комелекъ, чувалъ.

[1. **Буха́рка** см. *буха́ра*].

[2. **Буха́рка** см. *бука́шка*].

[**Буха́рь** м. бубенчикъ. *владим.* Оп.].

Бу́хать, бу́хнуть, стремительно и шумно бросать, колотить, стучать; стрѣлять изъ ружья; молвить слово напрямикъ или невпопадъ. || *Бухать*, у́хать, вопить владъ, кричать глухо, отрывисто; говр. о болотной птицѣ выпь, бугай, бухалень. —**ся**, падать съ шумомъ, грохотомъ. *Не бухается въ церкви и не стои́тъ столбнякомъ, а молится путемъ (твр.).* **Бу́хтина** ж. *влд. арх.* ложь, враки, недѣные слухи; шутка, прибаутка, красное словцо, побывальщинка. *Пустить бухтинку*, что западные газетчики называютъ *уткой*. **Бу́ханье** ср. хлопанье, ударенье, бросанье. **Бу́хало, бу́халень,** *бу́чень* м. болотн. птица выпь, быкъ, бугай. *Всякій бухалень въ своемъ болотѣ голосистъ*. || *Бухало* или **бу́хальце** ср. шуточ. ружье, ружьишко. **Бухъ** м. *твр.* быстрина и глубина въ рѣчкѣ, напр. подъ мельницей, пониже бучала. || Частица, выражающая шумный ударъ, паденіе тяжести, чебурахъ, шлепъ, хряпъ. *Не поглядѣвъ въ святцы, да бухъ въ колоколъ*.

[**Бухва́лить, бухва́лишко, бухва́лъ, бухва́льство** см. *бахвалить*].

Бу́хвостить, би́хвостить *твр.*, **чи́хвостить,** мелко и часто звонить. || *Ярс. ниж.* *бухвостить,* **бу́хвостничать,** сплетничать, ябедничать, носить изъ дома въ домъ вѣсти; *каз.* врать, хвастать. [**Бу́хвостъ** *тамб.* Опд.], **бу́хвостень, бу́хвостникъ** м., **бу́хвостка, бу́хвостница** ж., **би́хвостникъ** м. сплетникъ, перепосчикъ [чужихъ рѣчей, паговорщикъ. Опд.].

Бухга́лтеръ м. нѣм. счотчикъ, счетоводъ, кто приставленъ для веденія счотныхъ книгъ; **бухга́лтерша** ж. жена [бухгалтера или женщина бухгалтеръ]. **Бухга́лтеровъ,** принадлежащій ему; **бухга́лтерскій,** относящійся до званія, должности этой; **бухгалте́рія** ж. счетоводство, отчотность, умѣнье вести счотныя книги въ порядкѣ.

Бу́хма, бу́шва ж. *твр. кстр.* буква, брюква.

Бухма́ра ж. пасмурность сумрачность; **бухма́рь** м. *арх.* ненастье, темь, тучи, туманъ; буря. **Бухма́риться, бахму́риться, бухма́ниться** безлич. *арх. тмб. кстр.* хма́риться *вор.* хму́риться, заволакиваться тучками, становиться облачнымъ, пасмурнымъ. **Бухма́рный, бухма́нный,** пасмурный, мрачный, облачный.

Бухмо́тко нар. см. 2. *бу́хнуть*.

[**Бухму́риться** см. *бухма́ра*].

[1. **Бу́хнуть** см. *бу́хать*].

2. **Бу́хнуть,** пухнуть, вздуваться, расширяться отъ влажности, разбуха́ть. **Бухме́тко** м. *прм.*, **бухте́й** м. *сар.*, **бухте́нь** м. *ярс.*, **бухо́ня** об. *тмб.*, **бу́хря** об. *сиб.* толстякъ, пузанъ, дородный дѣтина или женщина. *Бу́хать* и *буха́ть* два различные глагола; но послѣдній употрбл. только съ предлогами; однократное обоихъ одинаково: *бу́хнуть*. *Сырое дерево взбухаетъ. Земля выбухла горбомъ*, ее выпучило. *Горохъ до того добухъ, что лопается. Щель забухнетъ. Дверь набухла, не затворить. Съмена перебухли*, перемокли. *Столъ разбухъ*, отволгнулъ. **Бухо́нить** безлч. *мск.* о погодѣ, отходить, теплить, особ. если вѣтеръ переходитъ отъ сѣвера къ теплу и сырости, западу. *На дворъ стало бухо́нить*. || Дѣлать мягкимъ, рыхлымъ, пышнымъ, чтобъ набухало. *Постели бухонить, кур. Набухо́нить, взбухонить, разбухонить перину*. **Бухо́ный, бухо́нный** *мск. твр.* тепловатый; *кал.* пухлый, крупный; *сѣвр.* о печен. хлѣбѣ, пышный, хорошо уквашенный и испеченный. *Бухонное мѣсто, бухо́нная земля, арх.* рыхлая, тучная, разсыпчатый черноземъ. **Бухо́ня** ж. *мск.* полуденный вѣтеръ, теплячокъ; || об. толстякъ, пузанъ, обрю́токъ. **Бухоне́цъ** м. *кур.* ситный хлѣбъ.

[**Бухоне́цъ, бухо́нить, бухонн-, бухо́ня, бу́хря** см. 2. *бу́хнуть*].

Бу́хта ж. нѣм. морской заливъ, заводь. [|| Вода, насыщенная снѣгомъ на льду. *арх.* Опд.]. || Кругъ укладки якорнаго каната, на палубѣ. Команда: *изъ бухты вонъ*, передъ отдачей якоря, остерегаетъ людей, отскочить отъ разведеннаго каната. || Всякій по́гибъ, дуга, обвислость веревки или длинной жерди. || *твр.* неровности на пиленомъ тесѣ, ухабы, отъ жидкой пилы. *Пила бу́хтитъ*, виляетъ, идетъ не прямо по отбою, не по питкѣ.

[**Бу́хта-бара́хта** см. *сбухты-барахты, бара́хтаться*].

Бухтарма́ ж. татр. шершавая клѣтчатка на изнанкѣ кожъ; мездра́. *Бухтарму́ сбиваютъ подходкою*. || Исподъ грибной шляпки.

[**Бухте́й, бухте́нь** см. 2. *бу́хнуть*].

Бухте́рь, бухте́ря [**бухтете́ря** Опд.] об. *пск.* тяжолый, неповоротливый толстякъ.

[**Бухтете́рить,** бить. *пск.* Опд.].

[**Бухтете́ря** см. *бухте́рь*].

[**Бу́хти́на** см. *бу́хать*].

[**Бу́хтить** см. *бухта*].

Бухтъ м. морс. третій корабельный якорь, первый изъ запасныхъ; правый обиходный *далмикс*; лѣвый, *плехтъ*; *бухтъ* и *той*, а иногда еще пятый, *шварть*, запасные; послѣдній лежитъ въ трюмѣ.

[**Бухъ** см. *бу́хать*].

[**Буцимъ** см. *буде, бывать*].

1. **Буча́** или **быча́** ж. *арх.* коренная вода въ яроводье, быстрина и глубь, отъ вскрытія до меженп. **Бучно́й, бычедно́й** *арх.* къ бучѣ относящ. **Бу́(ы)чадить?** *арх.* безлич. наводнять рѣку, поднять уровень выше межени. **Бу́чало, бу́чило** ср. пучи́на, водоворотъ, омутъ; || падь на болотѣ, куда стекаетъ вода; || глубокая ямина, заливаемая половодьемъ, бо́чагъ, бакалдина; || падь подъ

мельничнымъ колесомъ, **букъ, бу́калище**, гдѣ вода вымываетъ омутъ; жилье водяного. **Бучъ** м. *зап.* верша, морда, рыболовная плетенка. **Бучо́къ** м. *южн.* см. *улей*. **Бу́ча(и)льный**, къ бучалу относящ. *Засѣлъ какъ конь въ бучаль. Вѣдь не въ бу́чаль, нѣкошной за ноги не ухватитъ*, т. е. дѣло неопасное. **Бучни** м. мн. *арх. кем. по-двински* спу́жни, родъ поршней (сандалій), обуваемыхъ во время сѣнокоса, отъ мокроты и для прочности. **Бу́ча́ть** *кур.* бунчать, бупить; о дѣтяхъ: визжать, плакать безпереч; о коровѣ: ревѣть, мычать долго; о пчелѣ: жужжать, гудѣть. *Весь какъ пчолы забучали. Не дѣло, что въ квашнѣ бучитъ*, безлич., т. е. перекисло.

2. Бу́ча ж. *нур.* шумъ, возня, крикъ многихъ голосовъ; ссора, драка. **Бу́чень** м. *арх.* шмель. || *Ряз. тмб.* птица вынь, **бу́чило**, бухало, бу́халень, быкъ, бугай, Ardea stellaris.

[3. Бу́ча, винит. **бу́чу** см. *бу́нить*].

[4. **Буча́** см. 2. *букъ*].

[**Бу́чадить** см. 1. *буча́*].

[**Бучадно́й** см. 2. *букъ*].

[**Бу́чало, бу́чальный**, 1. **бу́ча́ть** см. 1. *буча́*].

[2. **Бучать** см. *бу́нить*].

[**Бу́че** см. *буде*].

[**Бу́чень** см. 2. *бу́ча*].

[1. **Бу́ченье** см. 2. *букъ*].

[2. **Бучёнье** см. 1. *бути́ть*].

[1. **Бу́чило** см. 2. *бу́ча*].

[2. **Бу́чило, бу́чильный** см. 1. *буча́*].

[3. **Бу́чило, бучи́льня, бу́чить, —ся, бу́чка** см. 2. *букъ*].

Бучка́нъ м. бузина красная, Sambucus racemosa, цѣвочникъ, пищальникъ, *сиб.* дикая-калина.

[**Бучни**, 1. **бучно́й** см. 1. *буча́*].

[2. **Бучно́й, бу́чные** см. 2. *букъ*].

[**Бучо́къ** см. 1. *буча́*].

[**Бу́чу** см. 1. *бу́нить*].

[**Бучъ** см. 1. *буча́*].

Бу́шва ж. *смб.* бухва [?], буква, бушма, брюква.

Бушева́ть, шумѣть, неистовать, буянить, озорничать. *Вѣтеръ бушуетъ; огонь и вода бушуютъ; молодежь ночью бушевала.* || *южн. орл. вор.* шиновать, оковывать колёса, натягивать шины. *Бушо́ваныя колёса.* **Бушева́нье** ср. неистовое дѣйствіе стихій; || шумъ, буйство. **Бушо́вка** ж. *южн. вор.* оковка колесъ шинами.

Бу́шки нар. *вор.* равносильно глаголу **бу́шкаться** *кур.* взаимно бодаться, какъ козлы, бараны. *Гляди, васька съ чужимъ козломъ бушки пошолъ, или бу́шкаются. Пойдемъ бу́шки, сказалъ баранъ козлу; недосугъ теперь, отвѣчалъ тотъ, надо лошадей на водопой проводить.*

Бушла́тъ м. матроскій парусинникъ, парусинный балахонъ.

Бу́шма ж. *кстр. влд.* брюква. || *Влд.* толстуха, толстая женщина.

Бушма́къ *орнб.* татр. годовалая телка.

Бушма́рь м. *влт.* чекмарь; колотушка поперечная; || пестъ, долбня, боёкъ, кій, трамбовка, ручная баба, инр. для битья глиняной печи.

Бушме́тъ м. татр. ременная мочка съ чахолкомъ, привѣшиваемая къ стремени, для упора пятки копья или штандарта; башма́къ.

[**Бу́шный** см. 2. *букъ*].

[**Бушо́вка** см. *бушева́ть*].

Бу́шпритъ, бу́гшпритъ м. морс. передняя мачта на суднѣ, лежащая наклонно впередъ, за водорѣзъ. Продолженіе *бушприта: утлегарь*, а поперечное дерево: *блиндарей*. Паруса́ на бушпритѣ треугольные: *форстени-стаксель, кливеръ* и *бомкливеръ*.

[**Буя́** см. *буйный*].

Буя́вый *лѣсъ,—мясо арх.* сырой, сочный, мокрый. См. *буйный*.

Буя́къ *зап.* племенной быкъ, бугай.

Буян-, [**бу́ять**] см. *буйный*.

Бы или **бъ** со. частица, состоящая въ связи съ глаголомъ и выражающая желаніе, условіе или слѣдствіе. *Когда бъ онъ пришолъ. Было бы пиво, будутъ и гости. Не тебѣ бы говорить, да не мнѣ бы слушать. Кабы не бы, такъ бы Иванавеликаю въ бутылку спряталъ. Все бы ему знать; все бы, вишь, пилъ да гулялъ*, т. е. хотѣлось бы. *Все бы ты зналъ, да не все бы вралъ*, т. е. желательно чтобы. *И не ломливъ бы парень, да въ гости не зовутъ.* || *Бы* нар. *южн. зап.* какъ бы, будто, ровно, словно. *Хмарно, бы къ дождю.* **Бы́кать**, приговаривать условно бы, желать чего нѣтъ, несбыточнаго. *Быкай, не быкай, а быка́ не добудешь.*

[**Бы́ва** см. *быва́ть*].

Быва́ть, быть [, прош. **былъ, была́, бы́ло** и **было́**] **бы́вывать**; существовать, обрѣтаться, находиться гдѣ, присутствовать; || случаться, дѣлаться, становиться; || имѣть, говоря о свойствѣ, качествѣ или состояніи; || приходить, навѣщать. Самостоятельное значеніе глаголовъ этихъ выражаетъ: присутствіе, наличность; вспомогательное значеніе зависитъ отъ другого глагола, и весьма близко къ гл. *стать*. Гл. *быть* часто только подразумѣвается. *Богъ былъ, есть и будетъ вѣчно. Какъ (что) будетъ, такъ (то) и будетъ. Была не была — катай съ плеча. Будетъ и наша правда, да насъ тогда не будетъ. Было добро, да давно; опять будетъ, да ужъ насъ не будетъ. На свѣтѣ всяко бываетъ, и то бываетъ, что ничего не бываетъ. Не на то пьетъ казакъ, что есть, а на то, что будетъ. Ещо и то будетъ, что и насъ не будетъ. Кто больше бывалъ, тому и книш въ руки. Бывайте, дорогіе гости: все одно будетъ* (т. е. надо) *собакамъ выкинуть. Не было ль тутъ солдата? «Коли что пропало, такъ былъ». Шинитъ да дуетъ, что-то будетъ. Мужъ куетъ, жена дуетъ, что-то будетъ. Какъ чему быть, такъ и быть. Быть было худу, да Богъ не велѣлъ. Какъ не бывало*, пропало. *Такъ не будетъ, а какъ нибудь да будетъ. Быкъ да козелъ, былъ, да пошолъ. Сало было, стало мыло. Въ рукахъ было, да по пальцамъ сплыло. Будетъ съ насъ, не дѣти у насъ, а дѣти будутъ, сами добудутъ. Не о томъ, что здѣ взять, а о томъ, что было, солд. Гдѣ ты былъ, тамъ и будь*, отойди прочь. *Жилъ не жилъ, былъ не былъ. Что нибудь да будетъ. Была не была* (на удачу), *куда ни шла. Что ни будетъ, то будетъ, а будетъ то, что Богъ дастъ. «Это кто разбилъ?» Это такъ и было. «Разобью тебѣ морду и рыло, да скажу, что такъ и было». Пьета бяху*, семинарск., т. е. старая погудка. *Будь, чему быть. Пусть будетъ, чему не миновать. Будь я (не будь я) тѣмъ-то*, или *такой-то, коли это неправда. Лучше не бы-*

вестъ-съ, отзывъ сидѣльца о товарѣ. *Дюлать какъ нибудь, такъ никакъ и не будетъ. Улита пдетъ, когда-то будетъ. Коли ужъ такъ и быть, такъ не по чомъ и тужить. Такъ и быть, съ волками выть. Такъ соврешь, что не знаешь какъ и быть,* иной. *Сколько ни плакать, а быть перестать. Былъ бы купецъ, а товаръ есть,* невѣста. *Сколько ни браниться, а быть помириться. Какъ быть человѣкъ. и пьетъ и пьетъ. Всталъ да пошолъ, какъ ни въ чомъ не бывало. И то бываетъ, что кошка собаку съѣдаетъ,* о женѣ. *Наша Филатъ быва'тъ виноватъ.* [**Бува́тъ** *перм., олон.*, бываетъ. Оп.]. **Быва́етъ**, [**быва́тъ** *арх., олон., перм.* Оп., можетъ быть, вѣроятно], можетъ статься; *быса'тъ пойду,* можетъ быть пойду, *арх. Не бываю, такъ и не знаю. Пропало, какъ не бывало. Не дорого нито, да дорого бы́то,* дорогъ почотъ. *Меня при этомъ* или *тутъ не́ было. Какъ быть, что теперь съ нами будетъ? Что бы́ло, то прошло (то видѣли), что бу́детъ, не ушло (увидимъ). Чему быть, того не миновать. Быть козъ на лузѣ. Быть бѣдѣ. Я въ солдатахъ не бывалъ. Были бы крошки, а мышки будутъ. У каждаго свое горе,* подразумѣвается *есть. Онъ бываетъ веселъ, бываетъ и сердитъ. Будешь ли у меня сегодня? Быть при должности. Бывывали и мы при деньгахъ. Быть съ кѣмъ за одно,* дѣйствовать согласно или собща. *Быть съ кѣмъ въ половинѣ,* получать половину доходовъ, барыша. *Будетъ ли онъ въ силахъ сдѣлать это? Такъ и быть,* вынужденное согласіе, утѣшеніе. *Есть тому годъ,* уже годъ прошолъ. *Какъ ни бу́дь, какъ ни есть,* какъ ни попало, лишь бы сдѣлать. [**А бу́дь онъ** (или **она́**) ласкат., выражаетъ пріязнь къ тому лицу, о которомъ говорится. *А будь онъ этотъ старикъ. алтайск.* Опд.]. **То́ есть,** си́речь, приступъ къ пзъясненію предыдущаго. *Каковъ ни е́сть, каковъ бы ни́ былъ,* лучшаго нѣтъ. **Былъ тако́въ,** поминай какъ звали, ушолъ, пропалъ. [**Бытъ,** въ видѣ нар., да, конечно, *ряз., тамб.* Оп.]. **Бу́ди** *црк.* аминь. **Будьси́мъ, буци́мъ** *юж. запд.* будто, какъ будто. **Былъ-жилъ, быва́ло-жива́ло,** приступъ въ народныхъ сказкахъ. **Быва́лоча** *кур. тмб.* [, **быва́лочи** *пенз.* Оп., **бува́лача, бува́лыча** *кур.* Опд.], бывало, случалось; *бывалоча жаживали по люду.* Прошд *было,* при другихъ глаголахъ, означаетъ дѣйствіе неполное, несостоявшееся, или готовность къ дѣйствію. *Я чуть было не упалъ. Хотѣлъ было, да позабылъ. Взяться было за умъ вовремя.* **Быва́емый,** вм. бывающій. **Бы́вый** *вят.* вм. бывшій. *Онъ выбылъ изъ полку. Добудь мнѣ пороху. Не забывай насъ. Этого добра у насъ избываетъ,* много. *Чего убудетъ, опять набудетъ. Вода надбыла немного, она прибываетъ. Онъ сегодня отбылъ,* уѣхалъ. *Не отбывай работы,* не лѣпись. *Побудь здѣсь. Народъ подбываетъ. Пребывай въ добрѣ. Я вездѣ перебывалъ. Хозяинъ прибылъ. Долго ли здѣсь пробудешь? Пасилу сбылъ лихорадку. Денегъ убыло. Луна убываетъ.* **Быть** ж. бытіе, существо, созданіе, тварь. *Всякая быть создана Богомъ.* || Быль, дѣя, фактъ, событіе, истина, невымыселъ. *Бытописаніе должно основываться на бытяхъ достовѣрныхъ.* || Иногда *быть (ряз. тмб.)* принимаетъ видъ нарѣчія: *Это сдѣлано какъ быть,* какъ должно. *Пройду ли я тутъ? Быть,* пройдешь. *Будешь ли ко мнѣ? Быть. Добрый ли онъ человѣкъ? Быть. Онъ, какъ быть, не туда глядитъ,* будто, кажись; не надежепъ. **Бы́тошъ** *пск.* со. будто бы. **Бу́дущій** м. отъ прчст. служитель, товарищъ, попутчикъ, означаемый такъ въ подорожныхъ, на чье либо имя выдаваемыхъ. *Кто съ вами бу́дущій? Пить чай съ будущимъ,* шуточ. съ ромомъ, пуншъ. **Бу́дущность** ж. будущее, все то, что еще впереди, по времени. **Быва́нье** ср. что бываетъ, живетъ, случается; || пребываніе, бытность гдѣ. *Это у насъ не въ бываньѣ,* не водится. **Быва́лый,** случавшійся когда либо, бывшій па дѣлѣ, виданный; || то же что **быва́лецъ** м., человѣкъ [бывалый во многихъ мѣстахъ *арх.* Опд.,] опытный, искусившійся, тертый, кому не въ диковинку то, о чомъ идетъ рѣчь; находчивый. *Бывалые въ людяхъ говорятъ, а небывалые дома сидятъ. Не спрашивай стараю, спрашивай бывалаю. Ни стараю, ни малаю, а середоваю, да бывалаю,* т. е. спрашивай совѣта. **Быва́лость** ж. опытность. **Бы́тчикъ** м., **бы́тчица** ж. кто налицо, не отсутствуетъ; противплж. *нѣ́тчикъ* и *небы́тчикъ.* Священники называютъ *бытчиками,* кто былъ на исповѣди; всѣ наличные на перекличкѣ, *бытчики.* **Быва́лка, быва́льщина, были́ца, были́на, быль** ж. что было, случилось, разсказъ не вымышленный, а правдивый; старина́; иногда вымыселъ, но сбыточный, несказочный. *Бывальщину слушать лучше сказки. Были́на старину любитъ. Быль молодцу не укора. Были были* (была быль), *и бояре волкомъ выли,* отъ стрѣльцовъ, отъ опричниковъ. *Быль не сказка: изъ нея сло́ва не выкинешь. Быль за сказкой не угоняется. Быль — трава, не́быль — вода. Быль, какъ смола; не́быль, какъ вода. Во сиягъ счастье, а въ быль ненастье.* **Было́й,** прошлый, прошедшій, бывшій, нѣкогда случившійся. *Было да прошло, и травой поросло.* **Быльно́й** *прм.* дѣльный, дѣловой, нужный; настоящій, неподложный, сущій; полезный. *Ты сюда пришолъ, словно быльно́й.* **Былево́й,** относящійся до были, не до вымысла. *Былевыя пѣсни,* историческія. **Бытіе́** ср. быть, существо, тварь, созданіе. *Всякое бытіе Бога хвалитъ.* || Существованіе, пребываніе вживѣ, жизнь. *Бытіе наше земное, не чета небесному. Книга Бытія,* первая книга Моисеева. **Бытьё** ср. пребыванье, жизнь, въ значеніи низшемъ: бытъ; || иногда имущество. *Бытья нашего земного не много. Житьё наше бытьё — вставши, да за бытьё. Онъ сказывалъ за собой житья-бытья всего одинъ домишка.* **Бы́ва** ж. *арх.* обычай, обыкновеніе, обрядъ; || порокъ, недостатокъ; худые слухи о человѣкѣ. *Объ немъ была ходитъ,* молва, слухи. **Бы́вникъ** м. *арх.* замѣчепный, опороченный, попавшійся въ чомъ. **Бы́водить** *арх.* держаться обычаевъ, о́быка, обрядовъ. **Бывод-но́й,** къ бывѣ относящ. **Бы́водье** ср. обычные могарычи, особ. прибавочная плата, подарками, одежей напр. годовому работнику. **Бы́водецъ** м. *арх.* батракъ, казакъ, годовой работникъ по хозяйству. **Бы́вый,** бывалый, бывый товарищъ, бывые соколы (Наум.). **Бытно́й** *пск.* жирный, здоровый, дебелый, плотный. **Бы́тность** ж. присутствіе, наличность, пребываніе гдѣ, при томность. **Бытейскій,** содержащійся въ книгѣ

Бытія, оттуда взятый; || относящійся до бытья, быта людского, жизни; обиходный, житейскій. **Быте́йный**, бытейскій; бывалый, былой, взятый изъ жизни, изъ быта, невымышленный. *Бытейное письмо*, стѣнное или потолочное стар. комнатное, стѣнная живопись. **Быте́йникъ** м. тетрадь, книжка, содержащая бытопись, особ. описаніе жизни; біографія, житейникъ. **Бы́то** ср. стар. скарбъ, имущество, пожитки. **Быти́на** ж. *тмб.* пора, извѣстное время. *Мы это въ осеннюю бытину сдѣлаемъ.* **Бытъ** м. бытность. *Это случилось на натемъ быту.* || Бытьё, житьё, родъ жизни, обычай и обыкновенія. *Бытъ крестьянскій, дворянскій; бытъ домашній*, обиходъ, хозяйство; *бытъ англійскій, нѣмецкій, бытъ нынѣшній и бытъ минувшій. Почнымъ бытомъ*, ночью. **Бы́тный, бытово́й**, относящійся до быта, до рода жизни. **Бы́вшиться** *нвг. кстр.* умирать, кончаться, отдавать Богу душу; бол. употрб. съ прдл. *по. Давно ль отецъ у тебя побывшился!* **Бы́топись** ж., **бытописа́ніе, бытосло́віе** *ср.* разсказъ о быломъ; описаніе событій, дѣепись, исторія. **Бытописа́тельный, бытопи́сный, бытосло́вный**, дѣеписательный, дѣеписный, историческій. **Бытописа́тель, бытопи́сецъ, бытопи́счикъ, бытосло́въ** м. дѣеписатель, историкъ. [Ср. *буде*].

[**Бы́вникъ, бы́водецъ, бы́водить, быводно́й, бы́водье, бы́вшиться, бы́вый** см. *быва́ть*].

Быга́ть *прм. влгд. вят. сиб.* просыхать, сохнуть, чахнуть на вѣтру; обвѣтриваться, провяливаться; портиться на вѣтру. *Не быгаетъ сѣно на дожжу.* Болѣе употрб. съ прдл. *Холстъ вы́быгалъ; пусть сѣно подбы́гаетъ; рыба забыга́ла, не хороша.*

Бы́глувь? (вы́глубь?) ж. *арх.* скулы судна, носовой погибъ кузова.

Бы́гникъ? м. взрослый моржъ самецъ; **бы́гувь?** ж. стельная самка.

Быдва́? ж. *арх.* рѣзка или сѣчка соломы, мха, съ квасною гущею нпр.; па́рево для корма скота. **Быдвя́ный?** сытный, подспорёный.

Быдня? ж. *арх.* залежь, запущенное, заброшенное поле.

[**Быдто́-шта** см. *бу́де*].

Бы́за? ж. *вят.* презрит. или насмѣшл. хвостъ; женская коса. **Бызы́** мн. *каз.* прихвостничанье, лесть, поддакиванье. *Подымать кого на бызы́*, поддакивать кому, поблажать во всемъ съ умысломъ. || *Бызы́*, бзыкъ, строка, дрокъ скота, пора бызованья. || День 13 іюня, *Акулины-вздери-хвосты; скотъ бѣсится (строчится, дрочится) отъ оводовъ. Акулины-гречушницы, чорныя-гречи. На Акулину не работать, чтобъ гречи хороши были, кур. Гречу сѣютъ, либо за недѣлю до Акулины, либо недѣлю послѣ Акулины. Мірская каша для нищей братіи. Праздникъ кашъ.* [Это примѣры не на *быза*, а на другія слова: на имя *Акулина* и на *каша*]. **Бызу́нъ** м. *влгд.* безстыжій волокита. || Бизунъ, ударъ плетью, хлыстомъ; *дай ему бызуна! запд.* **Бызова́ть**, бузова́ть, *влгд. орнб.* больно бить, сѣчь, хлестать. || *Влгд. прм. орнб. ниж.* о рогат. скотѣ: бузыкать, бзы́рить, бѣситься въ лѣтніе жары, съ половины іюня по третью недѣлю іюля, отъ мошки, оводовъ и червей; бѣгать съ неистовымъ ревомъ, метаться зря, задравъ хвосты; дрочиться; строчиться, бздырить, бзыря́ть; пора эта назыв. *бызы́*, строка́, бзыкъ, зыкъ, дрокъ. **Бызова́нье** ср. *скота*, то же, бзыкъ, какъ дѣйствіе и какъ пора. **Бызово́й** *скотъ*, бызующій.

[**Бы́згать**, пить водку. *тамб.* Опд.].

[**Бызова́ть, бызово́й**, 1. **бызу́нъ** см. *бы́за*].

[2. **Бызу́нъ** см. *бузова́ть*].

[3. **Бызу́нъ** см. *базу́лить*].

[**Бызѣ́ть**, капризничать, упрямиться. *вят.* Опд.].

[**Бы́кать** см. *бы*].

Быкго́рдень м. морс. снасть, подтягивающая исподній ликъ (край) паруса, для помощи при уборкѣ его; онъ принадлежитъ къ числу *гитовыхъ*, подтягъ, снастей подбирающихъ парусъ.

Быки́ м. мн. *влд. твр.* постное блюдо: толокно съ постнымъ масломъ.

[**Быкова́тый, быко́вникъ** см. *быкъ*].

Быкъ [род. **быка́**] м. извѣстное домашнее животное, Bos Taurus, коего самка называется *коровой; быки, волы* и *коровы* составляютъ нашъ *крупный рогатый скотъ;* овцы и козы *мелкій. Быкъ*, относительно своего рода, то же что *жеребецъ* между лошадьми, а *волъ* отвѣчаетъ *мерину. На югѣ*, быкъ и волъ одно и то же, а плодный быкъ назыв. пе́рѣзь, бугай, *сиб.* по́росъ, *смл.* кноросъ. *Сталъ (наѣлся) какъ быкъ, и не знаю какъ быть. Кому паитъ, у того и быкъ доитъ. Не сули бычка, а отдай чашу молочка. Уперся какъ быкъ въ стѣну рогами. Чей ни будь быкъ, а теленокъ нашъ. Быкъ, да и тотъ отвыкъ. Бей быка, что не даетъ молока.* [*Сколько съ быкомъ ни возись, а молока онъ не дастъ*]. *Богатый, что быкъ рогатый: въ тѣсныя ворота не влѣзетъ. Здоровъ, какъ быкъ, и не знаю какъ быть. Думалъ купить корову, анъ быкъ; инъ такъ и быть. Ни мужика, ни быка не осталось*, въ вотчинѣ. *Хвать быка за рога, анъ разсоха (вилы) въ рукахъ. Поживешь на вѣку — поклонишься и быку. Твое дѣло правое, да его-то* (дѣло) *быкомъ претъ. Былъ бы быкъ, а мясо будетъ. Благословенное ягня лучше неблагословеннаго быка. Хитеръ* **бычо́къ**: *языкомъ подъ рѣпицу достаетъ.* [*Быть бычку́ на верёвочкѣ*]. *Стои́тъ* **бычи́ща**, *проклеваны бочища?* домъ, окна. *Быкъ реветъ, на повѣть хвостъ деретъ?* очепъ. || Буйволовый и другихъ бычьихъ породъ самецъ; наприм. туръ или зубръ, B. Urus; буйволъ, B. Bubalus; сѣвероамериканскій, косматый, B. Moschatus; южноамериканскій, бизонъ; китайскій, индійскій или конехвостый, якъ, кутасъ, котораго хвостъ идетъ на бунчуки, B. grunniens нпр. || *Арх. сиб.* упряжной оленій самецъ, легченый (нелегчен. *по́росъ*). || *Быкъ вост.-сиб.* медвѣдь самецъ. (Шейнъ). *Водяной быкъ*, птица выпь, бугай, бухало, бухалень, бучило, Ardea stellaris. || *Сиб.* скала, огромный камень, торчащій съ берега въ воду, гдѣ упоръ о колѣно русла; *на Ленѣ*, выдавшійся съ берега утесъ; *на Ангарѣ*, небольшой поперечный порогъ. || *Влд. быки, бычки*, передовыя серебристыя и круглыя тучи, передъ грозой. || Строит. контрафорсъ, усто́й, рубка или каменная прикладка, откосомъ, для укрѣпленія зданія; *мостовые быки*, или устои иногда, по гребню откоса, снабжаются *ледорѣзами*. || *Быки́*, главныя стѣны домны, плавильной печи. **Бычо́къ** умал. малый, молодой быкъ, теленокъ (теля самка назыв. *телу́шка, тёлка*). ||

Сиб. мысъ, уголъ рѣчного берега; подводное продолженіе его, образующее порогъ. || *Рязл.* площадка угломъ, межъ двухъ сходящихся вер. шпиъ, т. е. овраговъ. || *Сиб.* коренная лошадь, идущая въ оглобляхъ. *Которая у тебя бычокъ? Гнѣдая.* || *Бычокъ*, головастая черноморская рыбка Gobius, разныхъ видовъ: *б. рябой, кнутъ*, G. bathrachocephalus; *б. головачъ*, G. platicephalus; *б. горлачъ*, G. traufvetteri; *б. губанъ*, G. melanostomus; *б. каменный*, G. ratan; *б. чорный, коваль*, G. melanio; *б. гонецъ*, G. gymnotrachelus; *б. бѣлый рѣчной, печкуръ, песочникъ колбь, кобль*, G. fluviatilis; *б. цу́цикъ*, G. marmoratus; *б. сырманъ*, G. Syrman; *б. рыжикъ*, G. cephalarges; *б. длинноволосый*, G. Jozo; *б. бланкетъ*, G. pellucidus; *б. травяной, травянникъ*, G. ophiocephalus; *б. кругля́шъ*, G. exanthematosus. || Народная русская пляска. *Плясали бычка и журавля.* || *Арх.* Народная игра, со жгутомъ, она же рыбка. || Одна изъ переводинъ, строилъ на крышѣ коломенокъ, барокъ. *Глядѣть бычкомъ*, исподлобья, дичиться, коситься. *Пить бычкомъ*, какъ пьютъ дѣти, тянутъ не отставляя, дыша въ это время черезъ носъ. *Быкъ по четвертой, по пятой травъ*, четырехъ, пяти лѣтъ. *Не дуйся, коровка, не быть бычкомъ.* **Быца́ющка, быца́йка, быцёйка** ж. ласкат. кличка быка. **Быча́чій, бы́чій**, принадлежащій, свойственный быку, къ нему относящ. *Бычачье упорство. Обычай бычій, а умъ телячій. Бычачья трава*, Ononis spinosa. **Быкова́тый** *чув.* тоу́рый, угрюмый, кто глядитъ исподлобья. **Быча́тникъ** м. промышленикъ убойнымъ скотомъ, гуртовщикъ. **Быча́тина** ж. говядина. *Ужъ что же это за бычатинка*, пёс. **Бы́чникъ**, [**бы́шникъ** *перм.* Опд.] м. *прм.-шадр.* мясникъ; **бы́чничать** [, **бы́шничать** *перм.* Опд.] *врм.* мясничать. **Бычи́ться**, тоу́риться, дичиться, быть упорно и дико застѣнчивымъ при людяхъ; су́ровиться, глядѣть угрюмо; упрямиться. **Быко́вникъ** м. раст. Verbascum nigrum, коровякъ-синій, кошаникъ, д(з)ѣва́пна *смл.* опуховая, селиванъ, лампадочникъ.

[**Была́, былево́й**, 1. **были́на** см. *бывáть*].

[2. **Были́на, —и́нка, бы́лина** см. *бы́лiе*].

[1. **Были́ца** см. *бывáть*].

[2. **Были́ца** см. *бы́лiе*].

Бы́лiе ср. злакъ. зелень, ботва, трава или растеніе вообще, особ. травянистое, у котораго стебель соломинкой; злакъ, колосянка. *Было, да быльемъ поросло. Мало ли что было, да быльемъ поросло.* **Были́на, были́нка**, *вор.* **бы́лка, бы́лина, бы́лочка** ж. былiе, трава́, тра́вка, трави́нки. || Раст. *былина*, болотный багунъ, Cassandra. || **Бы́льный, былiйный**, относящiйся къ былію, къ былинкѣ. **Быльева́тый**, груботравный, напр. крупное сѣно, въ которомъ много дудчатыхъ стеблей. **Бы́льникъ** м. растеніе Erophila. *Быльникъ горькій*, **быльня́къ** м. чернобыльникъ, растеніе изъ рода полыни, Artemisia vulgaris. **Были́ца**, ж. ошибч. вм. бѣлица, раст. Leucanthemum, см. *бѣлый*.

[**Было́, былой** см. *бывáть*].

[**Былочка** см. *бы́лiе*].

[**Былъ, быль** см. *бывáть*].

[**Быльева́тый, бы́льникъ** см. *бы́лiе*].

[**Быльно́й** см. *бывáть*].

[**Быльный, быльня́къ** см. *бы́лiе*].

Быржеве́льникъ *твр.* можевелъ.

[**Бы́рка** см. *бы́рька*].

[**Бы́ркалы** ср. мн. большiе, безъ выраженiя, или съ одинаково непрiятнымъ выраженiемъ глаза. *вят.* Опд.].

[**Бы́ркiй, бы́рко** см. *бырь*].

[**Быроло́мъ** см. *бу́ря*].

Бырсь ж. звѣрь гіена, Canis Hyaena; она бываетъ двухъ видовъ: *бырсь чубарая* или *кра́пчатая*, и *бырсь полосатая;* первая попадается *за Кавказомъ* и тамъ зовется капка́рой.

[**Быру́та** см. *бырь*].

[**Бы́рчатый** см. *бы́рька*].

[**Быръ-быръ, бырь-бырь** см. *баръ-баръ, бара́нъ, бы́рька*].

Бырь ж. *тв.-рж. (бырь?)* быстрина въ потокѣ; за́круть вихря; мѣсто наибольшей силы огня на пожарѣ напр. **Бы́ркiй** быстрый, бойкiй, **бы́рко**, буйно, быстро. **Быру́га** ж. *арх.* бакалдина, колдобина съ водою, ямина, вырытая или заливаемая яроводьемъ.

Бы́рька, бы́рка *вор., кур.* борька ж. *ниж.* отъ клички овецъ: **бырь-бырь** [, **быръ-быръ**]; ягня, ярка; шкурка съ овечки, смушка, мерлушка, купри́. **Бы́рчатый** *тулупъ*, мерлущатый, ярковый, курпячный, изъ простыхъ рускихъ или калмыцкихъ мерлушекъ.

[**Бырѣть**, краснѣть. *Какъ она побырѣла. вят.* Опд.].

Бысорва́? ж. *арх.* соломина, стволъ растенія; колѣнце злака.

[**Бы́стреть** см. *бы́стрый*].

Бы́стрикъ м. *сиб.* при́тугъ, см. *ба́строкъ*.

Бы́стрый, скорый, прыткiй, бѣгучiй, бѣглый, проворный, мотóрный; бойкiй, рѣзвый, шибкiй, мгновенный; говр. о всякомъ движеніи, также о дѣйствіяхъ умственныхъ. *Быстрая лошадь скорье станетъ. Быстрая вошка первая на гребешокъ попадаетъ.* **Быстрова́тый**, быстренькiй, то же, но въ меньшей степени. **Быстрота́** ж. скорость, прыткость, прыть, бѣглость, проворство, рѣзвость; самое быстрое, бойкое мѣсто потока, русла; стрежень, **бы́стреть, быстрина́, быстрь** ж., **быстря́къ** м. || *Быстряко́мъ* назыв. и бойкаго, скораго человѣка. **Быстру́ха, быстру́шка** ж. бойкая, рѣзвая женщина. *Рѣчка быстру́ха* или **быстри́ха. Быстря́нка** ж. *юж.* рыба Alburnus Baldneri. **Быстрѣ́ть**, расти быстротою, усиливаться скоростію. *Рѣка съ разливомъ быстрѣетъ.* **Быстри́ться** *влд.* рѣзвиться, шалить, рѣзво играть, особ. о дѣтяхъ. *Вишь, ребятишки какъ быстря́тся.* **Быстрова́ть** *арх.* выстанвать въ работахъ, выдерживать тяжкiе труды; **быстрожно́й**, *арх.* сильный, дюжiй, стойкiй, сносливый въ работѣ. **Быстрога́** об. *арх.*, ворогупъ *арх.*, неутомимый рабочiй. **Быстрото́къ** м. стрежень. **Быстротёчный**, быстро, скоро протекающiй или проходящiй; о движущемся и о времени. **Быстрогла́зый, быстроо́кiй**, человѣкъ или животное съ быстрыми, бойкими, живыми глазами, **быстрогла́зка** об. **Быстрогла́зить** или —**ся**, глядѣть бойко и живо, рѣзко и зорко. **Быстрогла́зничать**, некстати поспѣвать глазами во всѣ стороны. **Быстрогла́зничанье** *дѣвку до добра не доведетъ.* **Быстроно́гiй, быстроно́жка** об. у кого скорыя, прыткiя ноги, кто скоръ, легокъ на

бѣгу. **Быстроу́міе** ср. быстрота, проницательность ума; умъ, скорый и вѣрный въ заключеніяхъ своихъ. **Быстроу́мный, быстроу́мъ** м., **—мка** об. человѣкъ, одаренный такимъ умомъ.

Быстыли́на? ж. *влд.* стебель растенія, стволъ, дудка, будылка.

[**Бы́ташъ** см. *буде*].

[**Быте́йн-, быте́йскій, бы́тина, бытіе́, бы́тнбй, бы́тность, бы́тный, бы́то, бытовбй, бытопис-** см. *быва́ть*].

Быторить? *(будоражить?) прм.* кричать, шумѣть.

[**Бытослов-, бы́тошъ, бы́тчикъ, —ица, бытъ** см. *быва́ть*].

[***Быть, бытьё** см. *быва́ть*].

[**Бытѣть**, здоровѣть, толстѣть. *иск.* Оп.].

[**Быца́юшка, быца́йка, быце́йка** см. *быкъ*].

[**Быча́, бы́чадить** см. 1. *буча́*].

[**Быча́тина, быча́тникъ, быча́чій** см. *быкъ*].

[**Бычедно́й** см. 1. *буча́*].

[**Бычи́ться, бы́чій, бы́чникъ, —ичать, бычо́къ** см. *быкъ*].

Быша? ж. *арх.* солнечные лучи изъ-за тучи; свѣтъ солнца лучами, изъ-за кучевыхъ облаковъ?

[**Бы́шникъ, бы́шничать** см. *быкъ*].

Бѣгать, бѣ́гивать, бѣжа́ть, бѣгчи́, *сов.* **бѣчи́,** *ур.-каз.* **бѣгти́,** *тмб.* **бѣчь.** [**Бягу́, бяги́шь, бяги́тъ** *ворон.* Онд.] подвигаться ускоренным шагомъ, учащенною перестановкою ногъ; || быстро переноситься съ одного мѣста на другое; удаляться, приближаться; || уходить, отлучаться и скрываться самовольно. Между *бѣгать* и *бѣжать* вообще та же разница, какъ между *ходить* и *идти* или *пѣшти*, между *летать* и *лететь, ѣздить* и *ѣхать*; но въ значеніи самовольной отлучки, *бѣжать* выражаетъ однократн. исполненіе, а *бѣгать* многократн. и былое. *Онъ безъ толку бѣгаетъ взадъ и впередъ. Онъ бѣгаетъ рѣзвье моего. Курицы бѣгаютъ по двору. Мы съ нимъ бѣгивали на бѣгу*, гонялись на лошадях. *Надо скорѣе бѣжать за барином. Не бѣги впередъ.* [?] *Говори: ладно: бѣги, да падай* [?]; не спорь, а дѣлай. *Конь бѣжитъ, земля дрожитъ. Расшива бѣжитъ во весь подъемъ паруса. Бѣжать* и *бѣгать на парусахъ*, употреб. у промышленниковъ; на флотѣ говор. *ходить, идти. Незримо бѣжитъ земля. Этотъ мужикъ бѣгалъ и прежде, да видно опять хочетъ бѣжать, все продаетъ. Давай бѣжать навыпередки, взапуски. Время бѣжи́тъ, какъ вода. Бѣгутъ годы за годами; за ними бѣжать, не убѣгаться. Задумалъ бѣжать, такъ нечего (не) лежать. Бѣжать, такъ не стоять. Стой, не бѣжи: укажи рубежи. Стой, не бѣги, подай мои пироги. Добраго не бѣгай, а худого не дѣлай. Одно дѣло дѣлай, а другого не бѣгай. Дѣла не дѣлаешь, а отъ дѣла не бѣгаешь*, или: *не дѣлай, не бѣгай. Хорошее слово лежитъ, а худое бѣжитъ. Скоро бѣгутъ, такъ заднихъ не ждутъ. Который конь скоро бѣжитъ, тотъ долъ стои́тъ. Сколько ни бѣжать, а не миновать отдыхать. Стоять вмѣстѣ, а бѣжать врозь. Добрая слава лежитъ, а худая бѣжитъ. Мылаго жаль, а отъ постылаго прочь бы бѣжалъ.* || *Краски эти бѣгу́тъ*, линяютъ. *Узоръ на ситцѣ сбѣжалъ, побѣжитъ въ первой стиркѣ.* || *Въ Сиб., на Дону, Уралѣ, бѣгать* и *бѣжать* значитъ также ѣхать шибко, верхомъ или упряжью. *Почта бѣжитъ; судъ бѣжитъ; надо бѣгчи въ городъ*, т. е. ѣхать верхомъ или упряжью. *Я бѣжалъ безъ оглядки, бѣжалъ, что есть духу, изо всей силы, во всю мочь.* || *Бѣгать* кого, убѣга́ть, избѣгать, не желать видѣть. *Дурного примѣра бѣгай*, удаляйся, избѣгай. **Бѣгаться,** перегаиваться, бѣжать взапуски, навыпередки, навыбѣгъ; [*котъ бѣгается по улицѣ.*] || О животныхъ: быть въ порѣ, въ течкѣ, ро́ститься. || Безлично: *Идите играть, побѣгайте; «что-то не бѣгается»*, нѣтъ мочи, охоты. *Взбѣгать на холмъ. Вбѣжалъ въ избу и опять выбѣжалъ, добѣжалъ до угла и забѣгалъ взадъ и впередъ. Этого не избѣжать. Набѣгался, что ли? Нисбѣжалъ съ горы. Обѣги вокругъ. Отбѣжалъ и упалъ. Побѣгалъ бы по двору. Побѣги подъ навѣсъ. Къ намъ перебѣжалъ турокъ. Я прибѣжалъ первый. Кто пробѣжалъ мимо оконъ? Всѣ разбѣжались. Народъ сбѣжался. Собака сбѣжала. Убѣги домой.* **Бѣганье** и **бѣжа́ніе** ср. дѣйствіе бѣгающаго и бѣгущаго; первое означаетъ ускоренное движеніе въ неопредѣленномъ или различныхъ направленіяхъ; второе въ одномъ извѣстномъ направленіи. **Бѣгъ** м. бѣганье, бѣжаніе и бѣгство; ускоренное движеніе человѣка или животнаго на своихъ ногахъ; || быстрое движеніе всякаго предмета вообще. || Конское ристалище, расчищенное и устроенное для бѣга на лошадяхъ мѣсто, поприще для состязанія въ быстротѣ лошадей; || самое зрѣлище это, особ. если рѣчь идетъ о рысакахъ либо иноходцахъ, иначе называется оно ска́чкой. *На бѣгу́*, бѣжа, бѣгучи; || на поприщѣ, на зрѣлищѣ конскаго бѣга. *Быть въ бѣга́хъ, воротиться изъ бѣговъ*, быть въ самовольной отлучкѣ, уйти произвольно со службы, либо съ мѣста жительства; воротиться изъ отлучки этой. *Бѣгъ не честенъ, да здоровъ. Не красенъ бѣгъ, да здоровъ*, относится до бѣгства отъ драки, либо съ поля сраженія. **Бѣго́мъ, бѣжко́мъ, бѣжма́, бѣ́жью, о бѣжкй,** болѣе употреб. о человѣкѣ: скорѣе, чѣмъ шагомъ, бѣжа, бѣгая, бѣгучи. *Бѣги бѣго́мъ. Бѣжма́ побѣжалъ. Бѣ́жью скорѣе догонишь.* **Бѣгушко́мъ,** бѣгомъ, особ. о дѣтяхъ. *Не хвались (не кори) баринъ хлѣбомъ, а слуга бѣгомъ*; не попрекай, одинъ милостями своими, другой послугами. *Не грози боярин холопу хлѣбомъ, а холопъ боярину бѣгомъ.* **Бѣжо́къ** м. умал. бѣгъ. *Бѣжо́къ и нечестенъ, да здоровъ. Бѣжка́ не хвалятъ, а съ нимъ хорошо. Кто* (т. е. иной, многіе) *бѣжка́ не хвалитъ, а бѣжокъ хорошъ.* || *Иск.* побѣжка, образъ или видъ бѣга лошади; || небольшое разстояніе, конецъ, перего́нъ, сколько можно перебѣжать въ одинъ духъ, пѣши либо верхомъ; || человѣкъ удаляющійся отъ драки, шума, ссоръ, споровъ. **Бѣги** мн. *волж.* по морскому: тали; лопарь (снасть, веревка), продѣтый въ блоки; тяга. *Закладывай бѣги, въ ручную не подымешь.* **Бѣгство** ср. поспѣшное удаленіе; торопливый, чѣмъ либо вынужденный уходъ, особенно отъ непріятеля либо иного бѣдствія. **Бѣгствовать** *арх.* уходить, бѣжать, убѣгать; устраняться. **Бѣга́вить?** *арх.* бѣжать взапуски, навыпередки; опереживать другихъ, особ. на водѣ. **Бѣглый,** тайно ушедшій, бѣжавшій, самовольно ушедшій куда и скрывающійся. *Бѣлому одна доро́га, а погонщикамъ сто.* || Быстрый, скорый; поверхностный; непостоянный. *Бѣлый шагъ*, бѣгъ, движеніе бѣгомъ. *Бѣлый*

огонь, воен. стрѣльба безъ команды, какъ кто успѣетъ зарядить; противоп. *пальба залпами, по командѣ. Бѣглый взглядъ; бѣглый очеркъ; бѣглый умъ. Удалую ставь, а бѣлую не забывай;* въ денежн. играхъ, *бѣлая*, чередная; *удалая*, особая ставка. *Бѣлая грамата* стар., видъ, данный на преслѣдованіе и поимку бѣглыхъ крестьянъ. **Бѣжи́е** *крыло невода* *съв.*, [*астр.* Опд.] ходовое [, часть невода отъ матки до противоположнаго берегу конца невода Опд.]; *мертвое* или *бережно́е* примыкаетъ къ берегу, а *бѣжное, завозное* или *ходовое* заносится въ глубь. **Бѣгло́ва́тый**, примѣняя слово это къ уму, очерку, описанію: слишкомъ бѣглый, легкій, поверхностный. **Бѣжь** ж. бѣгъ, движеніе бѣжью, бѣгомъ; || стар. бѣглый народъ, бродяги; || *съв.* побѣжка лошади, алюръ. *Не казиста клача, да бѣжь хороша.* **Бѣги́тка** ж. *пск.* то же, бѣжь, побѣжка, походка, способъ или образъ бѣга. **Бѣ́глость** ж. быстрота, живость. **Бѣгле́цъ** м., **бѣгля́нка** ж., **бѣгледи́ца** ж. *мскв.*, **бѣгля́на, бѣглу́ша** об. *влд.* вообще, кто бѣжалъ, ушолъ или скрылся; кто обратился въ бѣгство, напр. съ поля сраженія, или бѣжалъ съ мѣста жительства, службы; перваго называютъ *бродягой*, втораго *дезертиромъ*, *арх.* **бѣжни́къ**. *Пошла погонная на Вязьму, а бѣлецъ на Клязьму.* **Бѣглецо́въ, бѣгля́нкинъ, бѣглу́шинъ**, принадлежащій бѣглому. **Бѣгово́й**, относящ. до бѣга; *бѣговой конь*, рысакъ или иноходецъ; *бѣговыя дрожки*, маленькія и легонькія, безъ ресоръ и безъ крыльевъ. **Бѣготня́** ж. частое и суетливое бѣганье взадъ и впередъ; суета, суматоха; толкотня, топотня. **Бѣгу́нъ** [род. **—уна́**] м. стар. бѣглецъ, бѣглый; || нынѣ: прыткій на ногахъ, скороходъ, мастеръ бѣгать. *Перехотскіе бѣгуны*, прозвище; перехотцы ходятъ съ безменомъ по селамъ, закупая пряжу. || Одинъ изъ самыхъ дурныхъ, извращонныхъ толковъ раскольниковъ безпоповщины *(ярсл., влд.)*: *бѣгуны*, не подчиняются никакому гражданскому порядку, не признаютъ никакихъ властей; для нихъ царство антихриста настало; они бродяжатъ весь вѣкъ, должны умереть въ безвѣстности, на чужбинѣ и быть тайно зарыты, чтобы не попасть ни въ какія росписи. Для этого они дѣлятся на *странниковъ* и *странноприимныхъ*, поочередно; передъ смертію, или даже умерши, *бѣгуны* пропадаютъ безъ вѣсти. || Лошадь рысакъ или иноходецъ. || *ниж.* челнокъ, ткацкій челнъ. || Курантъ, каменный пестъ, которымъ растираютъ краски на плитѣ; || растирочный валъ на пороховой мельницѣ; || мельничное русло, протокъ между двойнымъ рядомъ шпунтовыхъ свай или досокъ; || въ потѣшн. огняхъ: фарсовое колесо, лежачее огненное колесо. [**Бѣгу́нчикъ** м. начинающій бѣгать въ обгонъ, скакунъ. *сиб.* Опд.]. **Бѣгунбкъ** [род. **—унка́**], **бѣгуне́цъ**, [род. **—унца́**] м. бѣгунъ, болѣе употр. говоря о лошади; || *бѣгунецъ* стар. отвѣсъ или указатель на угломѣрѣ, квадрантѣ. **Бѣгу́нка** ж. болѣзнь, близкая къ падучей, пляска Св. Вита, Chorea. **Бѣ́жкій, бѣжко́й, бѣгу́чій**, бѣгающій; способный къ бѣгу, [рысистый]. *Бѣгучая лошадь; бѣгучее время*, скоропреходящее. *Бѣгучій такелажъ*, морс. бѣлыя, несмоленыя снаружи снасти, бывающія въ частомъ движеніи, въ передержкѣ. *Бѣгучій* иногда означаетъ легкоплавкій, расплавляющійся на маломъ огнѣ; также линючій, легко и скоро выцвѣтающій. *Бѣжкій песокъ*, рыхлый, сыпучій. **Бѣ́жкость, бѣгу́честь** ж. свойство бѣгучаго. **Бѣ́жня** ж. *арх.* деревянный кружокъ въ четверть поперечника, которымъ играютъ въ *бѣжни*: каждый мечетъ пѣкатомъ и догоняетъ свою бѣжню; кто дальше закатитъ ее и прежде всѣхъ подхватитъ, тотъ выигралъ. **Бѣгоме́ръ** м. одометръ, путемѣръ, снарядъ для измѣренія скорости движенія, особ. при ѣздѣ. **Бѣгоме́рный**, къ нему относящ. **Бѣглопопо́вщина** ж. собир. множество раскольничьихъ толковъ, признающихъ священство условно и принимающихъ только *переправляемыхъ* ими бѣглыхъ или разстриженныхъ поповъ; на дѣлѣ то же, что и вообще поповщина. **Бѣглопопо́вщинскій**, относящійся до этихъ толковъ. См. *безпоповщина*.

Бѣда́ ж. или **бѣ́дство, бѣ́дствіе** ср., **бѣдо́нь** ж. *вят.* несчастный случай, несчастіе; происшествіе, приключеніе злыдарное, гибельное, несущее вредъ, убытокъ, горе. *Бѣдо́шка, бѣду́шка, бѣду́шечка* умал. *Придетъ (пойдетъ) бѣда́, растворяй ворота. Не бѣда, что во ржи лебеда; а бѣды, какъ ни ржи, ни лебеды. Бѣдонь сбоднула. Бѣдствіе* болѣе относится къ извѣстному случаю: неурожай, повальныя болѣзни, бури, наводненія, *бѣдствія*. || *Бѣда, какъ кричитъ; бѣда, какъ умена*, весьма, очень, больно, какъ въ этомъ же значеніи говорится: страшно, ужасно. *Въ ол.* говорятъ даже: *бѣдна́-бѣда́, народу была бѣдна́-бѣда́*. || [!] *Бѣда*, брыкушка, одноколка, двуколка; кабріолетъ. *Надъ кѣмъ бѣда не разсыпа́лася. Лиха бѣда полы шинелю завернуть, а тамъ пошолъ*, солдатск. *Гдѣ бѣда ни шаталась, а къ намъ пришатилась. Гдѣ бѣда ни была, а къ намъ пришла. Отъ бѣды не уйти. Коли быть бѣдѣ, то не минуешь. Эта бѣда не бѣда, только бъ больше не была. Не ищи бѣды: бѣда сама тебя сыщетъ. У кого дѣтки, у того и бѣдки. Бѣда не живетъ одна. Бѣда на бѣду. Бѣда на смычкѣ ходитъ*, одна за другою. *Бѣда поѣздомъ (ньѣздомъ) ходитъ. Бѣда бѣдой бѣду затыкаетъ. Бѣда пѣдетъ, бѣду везетъ, третья погоняетъ. Бѣда по бѣдѣ, какъ по ниткѣ, идетъ. Не бѣда* (позаботно) *чужихъ дѣтей учить, перо́женыхъ, нехо́женыхъ. Бѣда голова* (помыслы), *а языкъ побѣдитъ. Бѣда бѣдой помыкаетъ. Бѣда бѣду такъ и гонитъ. Бѣда на бѣдѣ, бѣдой погоняетъ: бѣду родитъ, бѣдою сгубитъ, бѣдой поминаетъ. Такъ по бѣдамъ и ходитъ. Бѣда на бѣду наскочила. Бѣда семь бѣдъ приводитъ (высиживаетъ). Лиха́ бѣда бѣдѣ придти, а побѣ́дки (па́бѣдки) съ ноги собьютъ. Бѣда бѣду родитъ, бѣдой погоняетъ. Дома ль хозяинъ? бѣда пришла. Бѣда бѣду накликаетъ. Бѣды вереницами ходятъ. Бѣда не ходитъ одна. Бѣда съ побѣдуш́ками. Бѣда на бѣду идетъ. Бѣда бѣду вабитъ. Бѣда умъ нашла (родитъ). При счастьѣ бранятся, при бѣдѣ мирятся. Бѣда смиряетъ человѣка, а неправда людская губитъ. Сбылъ бѣду, что сосѣдову жену. Берегись бѣдѣ, пока ихъ нѣтъ. Мужъ въ бѣдахъ, а жена въ гостяхъ. Вода прошла, и бѣда прошла. Не хмель бѣда, похмелье. Всегда жди бѣды отъ большой воды. Огонь бѣда, и вода бѣда; а безъ огня и воды—и пуще бѣды. Жениться бѣда, не же-*

нится бѣда; третья бѣда—не дадутъ за меня. Семь бѣдъ—одинъ отвѣтъ. Бѣда глупости сосѣдъ. Бѣда безъ ума. Сухая бѣда, удавленикъ. *Лучше хлѣбъ съ водою, чѣмъ пирогъ съ бѣдою. Кругомъ вода, а въ серединѣ бѣда,* о Себежѣ и Каменцѣ. *Та не бѣда, что по карманамъ пошла. Та не бѣда, что на деньгу пошла,* гдѣ можно откупиться. *Кабакъ не бѣда, да выходя, не вались;* не унывайся. *Гдѣ бѣда, тамъ и Богъ (и Никола).* **Бѣди́ть** *прм.*, **бѣдчи́ть** *вид.* причинять кому бѣду, вредъ; губить, портить. *Набери ладомъ ягодъ, а не бѣди въ саду. Медвѣдь набѣдилъ.* **Бѣдо́вый, бѣ́дственный,** несущій за собою бѣду, бѣдствіе; опасный, гибельный. *Бѣдо́вый человѣкъ,* неуживчивый, безпокойный, вздорный; || смѣлый, отважный. *Въ добрѣ совѣтно, а бѣдо́вно, не любовно.* **Бѣ́дственность,** свойство, состояніе бѣдственнаго. **Бѣдова́тый** бѣдственный, въ меньшей степени. **Бѣдова́ть** или **бѣ́до́твовать,** быть въ бѣдственномъ, злосчастномъ или опаспомъ положеніи; до крайности нуждаться въ чомъ; погибать. *Кто бѣды не бѣдовалъ.* **Бѣдова́ться** безлч. *Съ молитвою легче бѣдуется.* **Бѣдова́ніе, бѣ́дствованіе** ср. состояніе бѣдующаго. *Взбѣдоваться на что,* всплакаться. *Вобѣдоваться,* обтерпѣться. *Выбѣдовалъ,* перетерпѣлъ или добился чего. *Добѣдовали до нѣ́льзя. Забѣдуемъ опять. Избѣдовался,* извелся бѣдуя. *Что ты набѣди́лъ?* набѣдокурилъ. *Набѣдовались мы обсыта, насилу отбѣдовали. Побѣдовали,* довольно. *Пробѣдовали, перебѣдовали зиму. Прибѣди́лась бѣда,* приключилась. *Ну что разбѣдовался,* расплакался. *Одну бѣду сбѣдуешь, а всѣхъ бѣдъ не перебѣдуешь.* **Бѣдови́къ** м., **бѣдоно́ша** об. кто вѣкъ ходитъ по бѣдамъ, *арх.* **бѣданю́ха** об. горюнъ, горемыка, кому ничего не удается, кто всегда бѣдуетъ и не можетъ выбиться изъ бѣдъ и нищеты. *Бѣдовникъ на горе уродился.* **Бѣдоси́рый,** бѣдующій и всѣми покинутый; одинокій въ нуждѣ, въ бѣдѣ. **Бѣдо́вить** *арх.*, **бѣдоку́рить,** шалить, проказить, прокудить, бѣди́ть, кутить, на свою или на чужую голову. **Бѣдоку́ръ** м., **бѣдоку́рка** ж. кто бѣдокуритъ, кто шалостями, проказами или ослушаніемъ причиняетъ вредъ. **Бѣдоку́рный,** о живомъ, надѣлавшій бѣдъ, набѣдокурившій. **Бѣдола́ха** об. бѣдняга (Наум.). **Бѣдоно́сный,** наносящій бѣду или бѣды, бѣдовой, бѣдственный, гов. о неживомъ. **Бѣду́нъ** м., **бѣду́нья** ж. бѣдокуръ, бѣдо́вый человѣкъ, приносящій бѣду; кто несчастливъ; также у кого глазъ не хорошъ напр. **Бѣдогла́зый, бѣдоо́кій,** согла́зливый, у кого, по народному повѣрью, глазъ не хорошъ, кто вредитъ всему, на что ни взглянетъ, кто прéкоситъ, призóритъ, портитъ. **Бѣду́ющій,** бѣдо́вый. *Это бѣда бѣдующая; ол.* бѣда бѣдная.

[**Бѣданю́ха** см. *бѣда́, бѣ́дный*].

[**Бѣдна́ бѣда́,** очень много. *олон.* Оп.]

Бѣдни́ца ж. *ряз.* лихорадка.

Бѣ́дный, убогій, неимущій, скудный, недостаточный, нужный, т. е. нуждающійся; о человѣкѣ, небогатый, у кого нѣтъ достатка, имущества, средствъ для жизни, о предметѣ, недостаточный: *бѣдное дерево,* у котораго мало листвы или плодовъ; *бѣдный урожай,* мало приносящій; *бѣдное воображеніе,* скудное способностію вымышлять и изображать. Въ народѣ, *бѣдный* или *побѣдный* иногда значитъ бѣдующій, бѣдствующій; вообще же, несчастный, бѣдный счастіемъ, долей; достойный сожалѣнія, возбуждающій состраданіе. *Она, бѣдненькая, и не знаетъ, что мать умерла. Бѣдные всѣхъ бѣдъ, какъ денегъ нѣтъ. Бѣдному вездѣ бѣдно́. Бѣдно живетъ, да по-божьи. Что бѣдные, то щедрые: Бѣдность плачетъ, богатство скачетъ. Скуденъ да нуженъ человѣкъ, а бѣденъ бѣсъ. И бѣдный украдетъ, да его Богъ прощаетъ. Богатый бѣдному не братъ. Богатый бѣднаго не кормитъ, а всѣ сыты бываютъ. Бѣдный по чужому тужитъ:* заботится или завидуетъ, а своего нѣтъ. *Никто того не вѣдаетъ, какъ (гдѣ) бѣдный обѣдаетъ. Убыль его* (бѣдняка) *никому не бѣдна* (не горька, не обидна). **Бѣ́дно** нар. *пск. арх. сиб.* досадно, обидно, больно, горько, за́бѣдно, прискорбно. *Бѣдно па́ло арх., за́бѣдно сиб., забѣду́ стало* стар. бѣда сталась. **Бѣднова́тый,** не очень, не крайне бѣдный, по нуждающійся. **Бѣ́дность** ж. состояніе бѣднаго; недостаточность, неимущество, убожество, скудость, нищета, голь, нагота. || *Арх.* досада, обида, огорченіе, неудача. *Бѣдность всего хуже. Бѣдность не стыдъ,* или *не порокъ. Бѣдность не порокъ, а несчастье.* **Бѣдне́ть,** становиться бѣднымъ, приходить въ бѣдность, лишаться обилія, достатка. **Бѣдни́ть** кого, зорить, разорять, лишать достатка, не допускать до благосостоянія. *Насъ бѣднятъ падежи, нельзя и скота держать. Бѣднить на кого,* плакаться, жаловаться. **Бѣдни́ться, бѣдня́ться** *арх.*, **бѣдновáться** *арх.* прикидываться бѣднымъ, прибѣдниться, преувеличивать нужду, нищету свою, скупясь отдать что, или выпрашивая. *Такъ прибѣднился, что всѣхъ разжалобилъ.* **Бѣдникъ** м. *прк.* увѣчный калѣка. **Бѣдня́къ, бѣдны́шъ** м., **бѣдня́га бѣдня́жка, бѣданю́ха** об. бѣдный, неимущій человѣкъ, убогій, безъ достатка; || несчастный, страдающій, обиженный, достойный сожалѣнія и помощи. *Куда иного конь везетъ, туда бѣдняжку Богъ несетъ.* **Бѣднота́** ж. бѣдность. || *Народъ бѣднота,* бѣдняки. **Бѣднова́ть,** жить въ бѣдности, нуждаться, скудаться, обмогаться; **—ся** *арх.* бѣдниться, выпрашивать прибѣдняясь; || *пск. бѣдни́ть на что, на кого,* плакаться, жаловаться. **Бѣ(и)да́шить** или **—ся** *арх.* скитаться безъ пріюта, ходить по́ міру, кормиться въ людяхъ. **Бѣдяшно́й, бѣдя́шъ** м., **бѣдя́ша, бѣдя́га** об. бѣднякъ, нищій, скиталецъ, бездомокъ. *Бѣдя́шно жить молодой вдовѣ. Вдовица бѣдяша.* **Бѣдожно́й, бѣдожни́къ** м. *арх.* раненый, увѣчный, изуродованный; калѣка.

[**Бѣдов-, бѣдова́ть, бѣдови́къ, бѣдо́вый, бѣдогла́зый, бѣдокур-** см. *бѣда́*].

[**Бѣдожни́къ, бѣдожно́й** см. *бѣ́дный*].

[**Бѣдола́ха, бѣдоно́сный, бѣдоно́ша, бѣдоо́кій, бѣдоси́рый, бѣдств-, бѣду́н-, бѣду́ющій, бѣдчи́ть** см. *бѣда́*].

[**Бѣдя́га, бѣдя́ша, бѣдя́шить, —ся, бѣдяшно́й, бѣдя́шъ** см. *бѣ́дный*].

[**Бѣжа́ть, —а́ніе, бѣжк-, бѣ́жма́, бѣжн-, бѣжо́къ, бѣжь, бѣ́жью** см. *бѣгать*]

[**Бѣла** см. *бѣлый*].

[**Бѣлени́ть, бѣлени́ться, бѣлу́нъ** см. *белена́*].

Бѣлый, о цвѣтѣ, масти, краскѣ: безцвѣтный, противный черному. [Уменьш. **бѣленькій,** нар. **бѣ-**

ле́нько.] || Въ сравнительномъ смыслѣ, свѣтлый, блѣдный. *Бѣлое вино, бѣлое пиво, —ый медъ, —ыя сливы, бѣлое лицо, бѣлый хлѣбъ*, называются такъ для отличія отъ краснаго *(вина, меда)*, чернаго *(пива, сливъ, хлѣба)*, зеленаго *(вина хлѣбного)* напр. [**Бѣ́лое**, бѣлое виноградное вино. *сиб., урал.* Опд.]. || Чистый, незамаранный, незапятнанный. *Бѣлый платокъ, рубашка; бѣлая бумага, бѣлый полъ. Рубаха черна́, да совѣсть бѣ́ла. Выдь на крыльцо, покажи свое бѣлое лицо. Рука руку моетъ и обѣ бѣлы живутъ. Что кому за дѣло, что жена моя не бѣ́ла, я и самъ не хорошъ. Бѣлыя ручки чужіе труды любятъ. Говоритъ бѣло́, а дѣлаетъ черно́.* **Бѣлору́чка**, *чистоплюйка, да умомъ подошолъ* (или *обносился*). *Бѣлъ лицомъ, да худъ отцомъ. Бѣлъ какъ лунь, какъ платъ* (полотно, скатерть, полотенце), *какъ стѣна, какъ снѣгъ. Бѣлье снѣга. Тогда сироткѣ и праздникъ, когда бѣлую рубаху дадутъ. Чорныя ризы не спасутъ, бѣлыя* (шестры) *не погубятъ. Бѣлая деньга про чорный день. Рыло* (одежа) *черно, да совѣсть бѣ́ла. Бѣлое вѣнчальное, чорное печальное. Свѣтъ бѣлъ, да люди черны́. Чорная коровка даетъ бѣлое молочко. Бѣлое пьетъ, чорное роняетъ? лучина горитъ. Кто смѣлъ, тотъ и бѣлъ. Всякому свое и не мыто бѣло. Изъ чорнаго не сдѣлаешь бѣлаго. Родился сынъ, какъ бѣлый сыръ. Мыло сыро, да моетъ бѣло. Моя роденька личикомъ* **бѣле́нька**, *Рубашка* **бѣле́нька**, *да душа черне́нька. Молоде́нька, зубки бѣле́ньки.* || Стар. *бѣлый* или *обѣльный*, свободный отъ подати; *бѣлая земля, бѣлое мѣсто* доныне называется земля церковная; *бѣлые крестьяне*, свободные отъ всѣхъ податей и повинностей, **бѣломѣ́стцы, бѣлопомѣ́стцы**, бѣлосошные (?). *Обѣльные крестьяне* есть въ Олонецкой губ., пожалованные за услуги царицѣ Маріѣ Іоанновнѣ; а **бѣлопа́шцы**, въ Костромской, потомки Сусанина. Народъ называетъ *бѣлымъ*: вѣру свою, царя и отечество. *На бѣлой Руси не безъ добрыхъ людей.* Кромѣ *Великой, Малой* и *Новой* Руси, остальная, т. е. западная часть ея, раздѣляется на *Бѣлую* (Могил., Витеб., Минс. [?]), *чорную* (Гродн., Ковен.) и *Червонную* (Волынь, Подолье). **Бѣлоторго́вый** стар. красноряденъ, торгующій панскимъ товаромъ. *Бѣлый свѣтъ*, **бѣлсвѣ́тъ**, вольный свѣтъ, открытый міръ, свобода на всѣ четыре сто́роны; весь свѣтъ, міръ, вся земля наша и всѣ люди. **Бѣлсвѣ́тный**, набѣлсвѣтный, все что есть на цѣломъ или на бѣломъ свѣтѣ. *Сгонять съ бѣла-свѣта. Безъ правды жить — съ бѣла-свѣта бѣжать. Чорнаго кобеля не вымоешь до-бѣла́. Чорныхъ кобелей на-бѣло перемывать. Не роди мати на бѣлый свѣтъ. Дружка нѣтъ: не милъ и бѣлый свѣтъ. Выйду погулять, на бѣлый свѣтъ позѣвать. Деньга про бѣлый день, деньга про красный день, да деньга про чорный день. Бѣлъ снѣгъ, да не вкусенъ; чоренъ макъ, да бояре ѣдятъ. Чорное къ бѣлому не пристанетъ.* || **Бѣ́лое духове́нство**, не монашествующее, которое именуется *чорнымъ*. *Бѣлая барыня, птрб.* привѣтливое обращеніе продавцовъ, разнощиковъ къ покупательницамъ. *Бѣлый день*, весь день, цѣлый день, Божій день. *Бѣлый листъ, бѣлая бумага*, чистая, неисписанная. *Бѣлый лѣсъ орл., кал.* бере́зникъ, березнякъ; а вообще: береза, осина, грабъ, букъ, липа. *Бѣлый букъ, бѣлый дубъ*, виды этихъ деревъ. *Бѣлый-цвѣтъ*, ивановъ-цвѣтъ, растеніе Leucanthemum vulgare. *Бѣлый грибъ*, иногда называютъ такъ: боровики, березовики и собств. *бѣлые грибы*, лучшіе изъ всѣхъ нашихъ грибовъ; но большею частью разумѣютъ одни послѣдніе. *Бѣлая капуста*, твердые и чистые кочни обыкновенной капусты, съ которыхъ сняты наружные листья, составляющіе *сырую* капусту. *Бѣлый товаръ*, сапожный, некрашеный товаръ, дубленаго цвѣта. *Бѣлая рыба* или **бѣлячу́гъ** м. *кмч.* родъ сельди, рушной, стайной рыбы; вообще же мѣстами называютъ такъ всякую мелкую, чешуйчатую рыбу, отличая ее отъ *чорной* (крупной чешуйчатой) и *красной* (бѣлуга, осетръ, шипъ, севрюга, стерлядь). **Бѣлоры́бица**, *бѣлая-рыбица*, рыба изъ рода лососей, Salmo leucichtys. *Бѣлое оружіе*, холодное, рукопашное, острое, не огневое: сабля, штыкъ, копье, кинжалъ. *Бѣлые штаны* (воен. *красные*), чинъ генерала. *Бѣлый порохъ*, употребляемый для стрѣльныхъ колпачковъ, а не для зарядовъ, гремучая ртуть и др. составы. *Бѣлый рундъ*, военный обходъ для осмотра часовыхъ передъ восходомъ солнца. *Бѣлый камень*, горная порода, состоящая главнѣйше изъ полевого шпата; въ воровской торговлѣ, мышьякъ. *Бѣл-камень, бѣл-горю́чь камень*, иногда съ прибавкой: *алатырь, алабырь*, волшебный, загадочный, поминаемый въ пѣсн., сказк. и заговорахъ (электронъ, янтарь?). *Бѣлая руда, золотая*, телуристое золото; *свинцовая*, углекислый свинецъ. *Бѣлое золото*, блѣдное, по примѣси серебра или по способу отдѣлки; противн. *красное*. *Бѣлое желѣзо*, необычайно мягкое, блѣдное обыкновеннаго, встрѣчается въ испанскихъ ружейныхъ стволахъ. *Бѣлое желѣзо* или *бѣлая жесть*, листовое желѣзо, покрытое оловомъ, луженое. *Бѣлый чугунъ*, ярый, яркій, жосткій и хрупкій чугунъ. *Бѣлое серебро*, у пробирщиковъ, самое чистое, не содержащее замѣтнаго количества лигатуры, т. е. иного металла. *Бѣлый бракъ*, на монетн. дворѣ, браковка или отборка серебряныхъ кружковъ, подъ чеканку, по вѣсу и добротѣ. *Бѣлый плáвень*, хим. составъ для извѣдки металовъ въ смѣсяхъ, получаемый отъ вспышки селитры по-поламъ съ винным камнемъ. *Бѣлая ва́рница*, солеварня, гдѣ топка подъ чреномъ устроена печью съ трубой, а не простой ямой, какъ въ *чорныхъ* варницахъ. *Бѣлая изба*, гдѣ печь устроена съ трубой, въ противность *чорной*, гдѣ трубы нѣтъ, а дымъ валитъ изъ печи въ комнату и выходитъ дверьми, либо волоковымъ, дымовымъ оконцемъ. Иногда *бѣлая изба*, или *бѣлая половина*, зовется у крестьянъ чистая половина, горница, съ голандск. печью. Говорятъ также: *изба или печь по бѣлому, по чорному. Бѣлый дворъ, тор.* покрытый, безъ дрина. *Бѣлая швея*, бѣлошвейка, чистая швея, но не портниха. *Бѣлая кухарка*, не стряпуха, а повариха, мастерица, приспѣшница на господъ. *Бѣлое племя людей*, противн. *цвѣтному*: чорному, бурому, желтистому напр. *Бѣлая горячка*, всякое временное, внезапное помѣшательство; бредъ безъ горячки или при видимомъ, впрочемъ, здоровьѣ;

сумасшествіе съ перепою, коли кто допьется до чертиковъ, запойная горячка, бѣшенéцъ. *Бѣлые пути,* маньякъ, падающія звѣзды. *Бѣлые стихи,* стихи безъ риѳмъ, мѣрныя строки. *Бѣлое и чорное письмо,* или *бѣлое и черновое,* когда пишутъ *набѣло,* либо *начерно: бѣлое,* чистое, начисто; *чорное,* съ помарками, поправками, для переписки набѣло. *Бѣлый,* или *вкраснѣ,* въ чистомъ, опрятномъ видѣ, въ холѣ и довольствѣ. *Полобика насъ вчернѣ, а вбѣлѣ (вкраснѣ) и всякъ полюбитъ. Круглéнько, бѣлéнько, всему свѣту милéнько?* деньга. *Личико бѣленько, да ума маленько.* **Бѣлéнько** [**билéнько** *перм.* Оп.] *вамъ,* привѣтъ прачкѣ, какъ: *хлѣбъ-соль, Богъ-нá-помочь* ипр. *Бѣлая-трава,* порушникъ, Centaurea Marschalliana. **Бѣлúмъ-бѣлый,** *бѣлёхонькій, бѣлёшенькій,* весь бѣлый, безъ пестроты, чисто или ярко бѣлый. **Бѣловáтый, бѣлáвый, бѣлявый,** свѣтлый, весьма блѣдный, úзбѣла цвѣтной. *Бѣловатое облачко.* **Бѣлéсовáтый, бѣлýзоватый** [**бѣлузговáтый** Опд.] *тор.,* **бѣлёсый,** свѣтловатый, подернутый нечистою бѣлизною, съ отбѣломъ, грязно или мутно бѣлый; чалый. **Бѣлéсовúна, бѣлéсина,** *тор.* **бѣлýзовина** [**бѣлузговúна** Опд.] ж. пѣжина, ласина, свѣтловатое, бѣловатое пятно. **Бѣловáтость, бѣлéсовáтость** ж. состояніе по знач. прлг. **Бѣловóй,** написанный или начерченный набѣло, не черновой; бѣлый. **Бѣлизнá, бѣлинá,** и малоупотр. **бéлость** ж. состояніе, сущность, свойство бѣлаго. *Бѣлизна снѣга слѣпитъ.* **Бѣлúзна, бѣлúна, бѣлúнка** или **бѣлúзь** ж. ласа, свѣтлая ласина, полоса или пятно, пѣжина. *Бѣлúзна, юж.* рыба Aspius гарах. [**Бѣлúжна** ж. бѣлое пятно на темной ткани. *арх.* Оп.]. **Бѣлёгъ** м. стар. *и нижн.* бѣлúзна, пѣжина; бѣловатый рубецъ на тѣлѣ. || Бланкъ, бланка, бѣлый листъ за подписью, какъ полномочіе предъявителю. **Бѣлёкъ** м. *арх.* тюленій щенокъ, сосунъ, до отлучки отъ матери: на немъ бѣлéсоватая, густая шерсть. Покинувъ мать, онъ назыв. *хохлýша (арх.),* а когда первая шерсть сходитъ клочьями и показываются чорныя плѣшины: *плъхáнка;* шести недѣль, онъ уже *сúрка;* годовалый самецъ *сырúнъ,* двугодовалый *лысýнъ,* а самка *утéлыга.* Тотъ же *бѣлёкъ* на Бѣломъ морѣ зовутъ и *морскимъ зайцемъ;* онъ идетъ въ краску, на воротники и опушку тулуповъ, и во многихъ книгахъ нашихъ ошибочно названъ *лѣснымъ зверемъ.* На *Каспійскомъ морѣ* это Phoca vitulina; на *Бѣломъ* б. ч. Phoca Lepus. **Бѣлéчій, бѣлячій** *арх.,* **бѣлóчій** *астрх.* до бѣлькá, тюленя относящійся, изъ шкуры его сдѣланный. || *Бѣлёкъ,* **бѣлькóвый** *мѣхъ, шкурка,* сторожóкъ, сторожковый мѣхъ, песій, собачій. *Въ торговлѣ нѣтъ собачьихъ мѣховъ, а есть сторожковые* или *бѣлковые.* || **Бѣлóкъ** м. густая и клейкая прозрачная жидкость въ яйцѣ, твердѣющая и бѣлѣющая отъ жара. *Въ бѣлкѣ лежитъ желтокъ.* || Мучнистая часть всякаго сѣмени, питающая зародышъ на всходѣ. || Бѣлая кожаная оболочка глазного яблока; тусклая роговая оболочка, въ которую вставлена, какъ часовое стекло, прозрачная роговая, *пск.* бѣлутóкъ. || Недогонъ, первый выгонъ хлѣбнаго вина, выходящаго изъ куба въ началѣ мутнымъ и вонючимъ; оно снова идетъ въ кубовый чанъ, для вторичной перегонки. || Дубовая блонь, заболонь; молодые, бѣлесоватые слои дерева. || Болѣзнь дерева, бѣль, при которой древесина бѣлѣетъ и рыхлѣетъ. || Раст. анемонъ, вѣтряница, чорное-зелье, сонъ, одномѣсячникъ (см. *анемонъ).* || Раст. Argemone [?], бѣлькó, палочникъ; || раст. Erigeron droebachensis, горлянка, железянка, блошница, бѣлоцвѣтка. || *Астрх.* бѣлёкъ, тюленій щенокъ, сосунъ. [**Бѣлóкъ** м. снѣговая гора. *том.* Оп. **Бѣлутóкъ,** бѣлокъ въ яйцѣ, а также и въ глазѣ. *пск.* Опд. **Бѣлóчникъ, бѣлóвникъ, бѣлýжникъ** м. бѣлоцвѣтъ, ивановъ-цвѣтъ, Leucanthemum vulgare, бѣлúкъ. **Бѣлúки** мн. бѣльма, талы́, бýркала, шары́, баньки, вытараски, выторочки, большіе глаза. *Что бѣлки́ выпучилъ?* || *Сиб. бѣлки,* **бѣльцы́,** бѣлогóрье, снѣговыя горы. **Бѣлóчная** *пѣна,* яичная, сбитый бѣлокъ. **Бѣлкóвая** *глазная оболочка,* роговая. *Бѣлкóвый мѣхъ,* съ бѣлью. **Бѣлéцъ** м., **бѣлúца** ж. живущій въ монастырѣ, но еще не постриженный въ монашество. Есть общины *бѣлицъ,* въ общежитіяхъ, не принимающія вовсе монашескаго обѣта. *Наши бѣлички не велички, да круглолички.* || Раст. *бѣлúца,* Leucanthemum vulgare, поповникъ, изъ сем. *ромашковыхъ* (ошибоч. *былица);* оно же и **бѣлúкъ** также бѣлоголовникъ, желтушка, полевая-ромашка, кутки́, роменъ, пивникъ, иванова-трава, ивановъ-цвѣтъ; *бѣлúца,* судоходн. конопатный топорикъ? || *бѣликъ* же раст. Alisma Plantago; жабникъ (какъ зовутъ и *лютикъ,* Ranunculus), водяной-подорожникъ,— шильникъ, подшильникъ, чистуха, пупошникъ, пупóвикъ, баранья (?) трава. || *Бѣликъ пýстошный,* Gnaphalium sylvaticum, золотуха. || *Бѣлúкъ,* видъ бѣлесоватаго, сибирскаго гранита; || *сиб.* тучная новь, цѣлина, нéпашь, земля подъ огороды. **Бѣльцóвъ, бѣлúцынъ, бѣлúчкинъ,** имъ принадлежащ. **Бѣлúчій,** къ нимъ относящ., имъ свойственный. **Бѣликóвый** *жорновъ,* изъ гранита бѣлика. **Бѣлóшня** об. *арх.,* **бѣлошнóй, бѣложáвый** *человѣкъ, арх.* бѣлоручка, нѣженка въ работѣ. **Бѣлковúна** ж. вещество яичнаго бѣлкá, найденное химиками и въ другихъ животн. и растит. частяхъ: въ крови, въ мышцахъ, сѣменахъ ипр. —**ный,** къ ней относящ. *Бѣлковúное начало.* **Бѣлковúнистое** *вещество,* содержащее бѣлковину или на нее похожее. **Бѣлúшъ** м. что либо бѣлое; шуточно, бѣлолúцый, бѣлокурый. *Два бѣлыша ведутъ чернышá?* чело печи и очолышь. || *Влд., прм., арх.* яичный бѣлóкъ. **Бѣлúнъ** м. *арх.* медвѣжье сало ломтемъ, продаваемое какъ лѣкарственная мазь. **Бѣлúкъ** м. чистякъ, чистячокъ, опрятный человѣкъ, щеголекъ; || неработій, бѣлоручка. **Бѣлячóкъ** *чорной работы не любитъ.* || *Бѣлякú по нотю* (или *почти цвѣтутъ*) *къ гостиницу, къ обновѣ.* || Бѣлая волна, пѣна, завой, кудри на волнѣ, бѣлоголовецъ, барашки, зайчики. *По Волгѣ бѣлякú ходятъ, бѣлячокъ играетъ, расходился.* || *Астрх.* рунный, стайный, гуртовой ходъ красной рыбы, идущей, по вскрытіи рѣки, въ устья *выбивать* (метать) икру. *Осетрій бѣлякъ идетъ.* || *прм.* бѣлая, пепелистая, холодная почва, иловатая или известковая. *По бѣляку сѣятъ, бѣляки и будутъ,* т. е. чисто, голб. || *пер., смл.* грибъ бѣлянка или подгруздокъ. || Раст. Pyrola minor, березка; || бѣлый-тринистникъ, Trifolium

montanum; Cytisus biflorus, ракитникъ, дереза, зиновникъ, полевой багульникъ, древесный-звѣробой, мавротъ, вязникъ, желѣ(е)зникъ, ветловникъ, чижовникъ, кагальникъ (ошибочно чилига). || Заяцъ, Lepus variabilis, для отличія отъ *русака;* онъ лѣтомъ сѣрый, зимою бѣлый; отличается и лѣтомъ отъ русака меньшимъ вѣсомъ, толстыми *пазанками* (лапами), рыжиною и чорнымъ хребтикомъ по *цвѣтку* (хвосту). || *орл.* холщовый, бѣлый кафтанъ, балахонъ, иногда съ чорными гарусными костылями по спинѣ; лѣтникъ, холодникъ, бѣлáга. || *влд.* [**билякú** м. мн. Опд.] обувь изъ бѣдой, сыромятной кожи, родъ поршней. || Кожевенный снарядъ, для разминки бѣлыхъ, сыромятныхъ кожъ: двѣ стойки, на коихъ растягиваютъ кожу руками, нажимая ее колѣномъ. || Бѣлый, избирательный шаръ, при балотировкѣ. *Думали, что черняковъ наклáли, анъ все бѣлякú. Думали, бѣлякú—анъ на вороныхъ прокатили.* || *сиб.* излишній сборъ ясака съ инородцевъ, какъ бы для обѣлки ихъ передъ мѣстными властями. **Бѣлóша** ж. *арх.* бѣлякъ, въ знач. руннаго, стайнаго хода рыбы. **Бѣлóшный, бѣлящнóй,** *арх.* къ бѣлóшѣ, бѣляку относящ. **Бѣлóшиться,** кишѣть. **Бѣлячúна** *вкусомъ хуже русачúны,* мясо зайца бѣляка. **Бѣлячковый, бѣлячный, бѣлячíй,** до бѣлякá, въ разн. знч. относящ. **Бѣлячка,** бѣлоручка, нерабочая. **Бѣлянá** ж. *волжс.* плоскодонное, неуключее и самой грубой работы рѣчное, сплавное судно; самая большая барка, *бѣлая,* несмоленая; въ ней нѣтъ ни одного желѣзнаго гвоздя, и она даже прокопопачена лыками; дл. 20—50 саж., шир. 5—10; сидитъ 15—20 четвертей, подымаетъ 50 т. до 150 т. пудовъ; *бѣляны* развалисты, кверху шире, палуба настлана помостомъ, навѣсомъ, шире бортовъ; идутъ только по водѣ, строятся по Камѣ и Ветлугѣ, и спускаются по полноводью съ лѣсомъ, смолою, лыками, рогожами, лычагами (веревками); на нихъ и парусъ рогожный. Ихъ вытѣснили пароходы съ баржами. *Малая бѣляна,* пермская ладья меньшихъ размѣровъ; *межеумокъ,* ещо поменьше. *Разберу бѣляну* (судно) *одньми руками, не соберешь бѣляны всьми городами?* щепать лучину. **Бѣлянчикъ** м., **бѣлянка, —ночка** ж., **бѣлянюшка** об. *арх.* бѣлолицый, чистый лицомъ; || бѣлокурый, свѣтлорусый; || ласкат. красавчикъ, пригоженькій. || Кличка бѣлошорстаго животнаго, собаки, тѣлки, коровы ипр.. *Бѣлянка,* бѣлая капустная бабочка, мотылекъ капустникъ. *Коли бѣлянки по лужамъ много, то будетъ урожай на медъ.* || *Бѣлянка,* **бѣлянка,** съѣдомый грибъ, Agaricus subdulcis. || *Бѣлянка,* раст. Leuconium. || *Бѣлянка, бѣлáшка, бѣлянá, —нушка;* **бѣлáха, бѣлóха,** *бѣлýха,* **бѣлýшка, бѣлáва, —вушка** ж. ипр. ласковая кличка бѣлой коровы. [**Бúлько** м. кличка бѣлыхъ собакъ. *оренб.* Оп.]. **Бѣлýшникъ** м. раст. Filago arvensis, горлянка, жабникъ, жабная-трава, золотушная, женская-жабная. **Бѣлýшка** ж. *сиб.* растеніе Saxifraga meloleuca. **Бѣлявá, бѣлявка** ж. *арс., смб.* бѣль, моль, малявка, мальгá, мелкая рыбка. **Бѣлынь** ж. *арс.* обширная прогалина, большой и сухой лугъ среди лѣса. *Думали, изъ лѣсу выйдемъ, анъ только на бѣлынь выбѣжали.* **Бѣлýнъ** м. *зап.* (бѣлбогъ?) родъ добраго домового; бѣлобородый, въ бѣломъ саванѣ и съ бѣлымъ посохомъ; является съ просьбою: утереть ему носъ, и за это сыплетъ деньги посомъ. **Бѣлéстъ,** бéлестъ, рыба, см. *язь;* **бѣлéстовый** *пирогъ.* **Бѣленá, бѣлýнъ,** *пск.* ядовитое раст. блекота, Hyosciamus niger. [Ср. *беленá.* **Бѣленúть,** приводить въ сильный гнѣвъ **Бѣленúться,** приходить въ сильный гнѣвъ. *смб.* Оп.]. **Бѣлáга** ж. *ряз.* лѣтникъ, холодникъ бѣлякъ; балахонъ, бѣлый холщовый кафтанъ; китель. **Бѣлýга** ж. самая огромная рыба нашихъ морей, Чорнаго и Каспійскаго, и устьевъ большихъ рѣкъ, Acipenser Huso, изъ семьи *хрящевиковъ* (безъ костей); она въ торговлѣ называется *красною* (какъ и осетръ, севрюга, шипъ, стерлядь); *бѣлуга,* мѣрою (отъ конца носа до краснаго пера подъ брюхомъ) болѣе 15-ти пядей, называется *матерая;* немного поменьше *полуматерая* или *удушная;* отъ 13 до 14 пядей, *санковая* или *горбуша;* 12-ти пядей, *мѣрная;* 10-ти пяд., *полумѣрная,* а ниже этого, мелкая. Осетръ тѣмъ дороже, на вѣсъ, чѣмъ онъ рослѣе (какъ алмазъ), а бѣлуга наоборотъ. **Бѣлýжій** *камень,* находимый въ кишкахъ бѣлуги, въ народѣ почитается цѣлебнымъ. *Бѣлýжій клей, икра,* важные предметы торговли. **Бѣлýжина** ж. бѣлужье мясо; **бѣлýжникъ** м. рыбакъ, промышляющій бѣлугу. Сырой бѣлужины никогда бы ѣсть не должно: она нерѣдко ядовита, варепая же безвредна. *Съ бѣлужинкой, урал.-каз.* съ придурью (Наум.). **Бѣлýха** ж. *арх.,* **бѣлюкъ** м. *кмч.* (ошибочно *бѣлуга*) морское живородное животное, Delphinus (Delphinopterus) leucas, однородное съ черноморскою свинкою; бѣлýхи не ѣдятъ, а промышляютъ для ворвани, какъ китомъ. Старая бѣлуха, *желтякъ;* дѣтенышъ, *лосякъ;* молодая, рослая, *сѣрякъ.* **Бѣлýшья** *ворвань.* **Бѣльмó** ср. глазной недугъ, о которомъ у насъ понятія запутаны: а) *бѣльмо внутреннее,* затменіе хрусталика, тускъ зрачка, катаракта, который можно устрапить ножомъ или иглою; помѣха зрѣнія удаляется, а недостатокъ хрусталика замѣняется снаружи выпуклыми очками; б) *бѣльмо наружное,* тусклое пятно или рубецъ на прозрачной роговой оболочкѣ, передъ самымъ зрачкомъ, вслѣдствіе нарывца, не можетъ быть снято ножомъ. || Бѣлокъ, растеніе Argemone. **Бéльма** мн. бранно, глазá, бѣлки, *пск.* **бѣлýткú,** уптрбл. и не бранно. *Бѣльма съ плошку, а не видятъ ни крошки. Аль ты бѣльма отсидѣлъ, не видишь? Бѣльма уму не замѣна. Что бѣльма уставилъ?* **Бѣльмовóй** *тускъ,* наружное бѣльмо. **Бѣльморéзъ** м. врачебн. остроконечный и весьма тонкій ножичекъ, которымъ взрѣзывается прозрачная роговая оболочка глаза, полукругомъ, для вынутія внутренняго бѣльма, тускаго хрусталика. || Глазной операторъ. **Бѣльмóкъ? бельмóкъ** м. родъ смолы, смолки, добываемой изъ эѳіопскаго дерева Repaea mucronata [?]. **Бѣль** ж. что бѣло, бѣлая вещь, въ которой бѣлизна главное качество; || бѣлизна, бѣлость; || стар. серебро, звонкая серебр. монета; || бѣдый мышьякъ; бѣлая сулема. || *касп.* острый плъ морского дна, или иное, не изслѣдованное вещество, переѣдающее рыболовныя снасти и, будто бы, дѣлающее бѣлугъ ядовитыми. || Гнидь,

цвиль, плесень, бѣлая гнилая слизь. || Грибные зародыши; *грибная бѣль*, сѣменныя крупинки грибовъ, въ землѣ, и разрастающаяся отъ нихъ сѣтчатая ткань. || *Твр.* пустоколоска, ржаные, бѣлесоватые, пустые колосья, стоящіе выше другихъ. || Растеніе бабишникъ, кашникъ, кашкалѣсная, бѣлоголовникъ, пка́вка, Berteroa incana, торица, пкотникъ, толанъ. || Особая порода яблокъ, раздѣляемая на множество различій: *заячье-ушко, тито́вка, леденецъ, перво́вка, антоновская-бѣль* ипр. *Бѣль* или бѣлый-наливъ, болѣе идетъ въ мочку. || Больная древесина въ деревѣ, особ. въ наружныхъ слояхъ; бѣлая за́болонь, бѣлокъ въ темноцвѣтномъ деревѣ. || *Тоб.* пѣна рѣчныхъ волнъ, бѣляки, зайчики. || *Ярс., смб.* мелкая рыбка, бѣлявка, моль, мальга, маля́вка. || Клёскъ, рыбья чешуя. || *Пен.* воскъ на стлищѣ, для пробѣлки. || Холстъ, полотно на стлищѣ для бѣлки, бѣлево, бѣлье; || мягкая, некруто ссученая и отбѣленая льняная пряжа, для вязанья чулковъ. **Бѣлевы́е** *носки мягче ни́тяныхъ. Бѣлевая* или **бѣ́льная** *снасть, волж.* бѣлая, несмоленая, морск. бѣгучая. **Бѣльки́** *арх.* пѣна въ морѣ послѣ сильнаго волненія. (Шейнъ). **Бѣ́ли** мн. женская немочь, слизотеченіе. **Бѣ́лье** ср. бѣль, все что бѣлится, что выбѣлено на солнцѣ. *Су́рово не бѣ́лье, свое рукодѣлье.* **Бѣльё** ср. все, что обычно въ домашн. хозяйствѣ дѣлается изъ бѣлой ткани, изъ холста, полотна, камчатки или брани́ны, иногда и изъ бумажныхъ тканей, но вообще бѣлое, и для стирки. *Бѣльё носильное,—столовое. Бѣлѣй бѣлья сталъ. Сундукъ съ бѣльемъ, да невѣста съ бѣльмомъ (съ горбо́мъ).* || Бѣлая кожаная солдатская амуниція, которая бѣлится мѣломъ на клею и лощится голою рукою, отъ пясти до локтя. [|| У маляровъ: бѣлая краска, ими же приготовляемая.] || У кожевниковъ: собачій пометъ, идущій на выдѣлку кожъ, Album graecum среднихъ вѣковъ. Отъ этого и *бѣлёкъ, бѣльковый мѣхъ*, т. е. сторожковый, песій, собачій. || *Бѣлье*, во льду, въ кабанѣ; отличаютъ *сине́цъ* и *бѣлье:* первый сысподу, отъ воды, чистый и синій, второй сверху, болѣе мутный, бѣловатый, съ шугой и снѣгомъ. **Бѣльево́й**, къ бѣлью относящійся. **Бѣ́лы** ж. мн. *прм.* вторыя сѣни въ домѣ; бѣлыя, чистыя сѣни. *Изба просторная, съ мостомъ и съ бѣлами (мостъ*, чорныя сѣни). **Бѣ́льная** *снасть, волж.* несмоленая, для ходячихъ снастей. [**Бѣ́льникъ** м. мѣсто покрытое снѣгомъ, на которомъ разстилается холстъ для бѣленія. *арх.* Оп.]. **Бѣли́ть, бѣ́ливать** что, обращать вещь въ бѣлый цвѣтъ; обезцвѣтить что либо, заставивъ выцвѣсти, вылинять до-бѣла; окрасить бѣлой краской; особ. на водѣ, известью на клею. *Не все то бѣлитъ, что бѣло; не все и чернитъ, что чорно. Люди бѣлить, а мы мѣста́ (стлища) дѣлить. Шить ли, бѣлить ли — а завтра великъ день. Надо стѣ́ны бѣлить. Алмазъ бѣлитъ*, не рѣжетъ стекла́, а бороздитъ, царапаетъ. *Серебро бѣлить*, отбѣливать, варить вновь отдѣланную вещь въ кислотѣ, для отбѣлки. *Бѣлить неводъ, сиб.* вытянувъ на мелкое мѣсто, подымать мотню выше воды, чтобъ рыба оказалась и не могла выскакивать вплавь. *Не годы бѣлятъ (во́лосъ), горе. Бѣли́ть землю*, обѣлять, свободить отъ оброка, налога, отдавать мірскимъ голосомъ на попа и причтъ. **—ся**, бѣлить себя; || быть бѣлиму. *Купчихи наши бѣлятся и румянятся*, натираются бѣлилами. *Я съ роду не бѣливалась. Этотъ хозяинъ бѣлится*, бѣлитъ свой домъ. *Ваши холсты бѣлятся, а наши ещо прядутся. Воскъ выбѣленъ. Добѣли стѣну, да и ступай. Забѣли́ пятна. Избѣлили весь мѣлъ. Набѣлилась, насурмилась. Набѣлилъ, и бросилъ. Обѣленая земля*, обѣльная, безъ повинностей. *Отбѣлка не чиста, побѣли еще. Подбѣлить бы домъ. Перебѣленый холстъ гнилъ. Перебѣли бумагу. Прибѣлилась, прирумянилась. Пробѣлилъ все утро. Разбѣлилась впухъ. Алмазъ сбѣливаетъ*, временемъ сдаетъ, не рѣжетъ. *Убѣленъ сѣдиною.* **Бѣле́ніе** ср. длит., **бѣ́лка** ж. об. дѣйст. по знач. гл. *Бѣленіе* болѣе относится до дѣйствія, *бѣлка* до предмета, особ. когда гов. о качествѣ дѣйствія. *Бѣлка холстовъ не хороша.* || *Бѣлка прм.* сулема. **Бѣ́лка** ж., **бѣ́ла** стар. звѣрекъ изъ разряда грызуновъ, векша, *пск.* мысь, Sciurus vulgaris. *Когда свинья на бѣлку залаетъ, тогда дуракъ поумнѣетъ. Ловя бѣлки, насорить зе́нки* (бѣлку бьютъ съ дерева). *Дали орѣховъ бѣлкѣ, когда зубовъ не стало.* Въ торговлѣ различаютъ ее по сортамъ или *кряжамъ*, по мѣстности: *алданскую, ангарскую, бійскую, иртышскую, колымскую* ипр. Вообще, чѣмъ далѣе на сѣверъ и на востокъ, тѣмъ она лучше; *голубая* и *чорная бѣлка*, притомъ *дошлая*, т. е. хорошо выцвѣтшая, дороже. Есть разрядъ *ходо́къ*, бѣлка битая на ходу, когда она *течотъ*, кочуетъ несмѣтной стаей по одному пути. *Работаетъ, что бѣлка въ колесѣ*, суетливо и безъ пользы. *Дуй бѣлку въ хвостъ*, о неумѣньѣ и неудачѣ: пушистый хвостъ бѣлки обманываетъ неопытнаго стрѣлка́. *Гдѣ куница жила, тамъ нынѣ и бѣлки не найдешь*, гов. объ истребл. лѣсовъ. *Медвѣдя бояться — отъ бѣлки бѣжать. Земляна́я, полосатая бѣлка*, бурундукъ, Sciurus stratus, гораздо меньше лѣсной; мѣхъ идетъ на женскіе наряды, какъ мѣхъ перевозчика. *Бѣлка летучая*, летяга, полетуша; перепонка, сверху покрытая шерстью, идетъ вдоль всего тѣла, отъ передней къ задней лапкѣ, въ помощь прыжкамъ. **Бѣ́лкино** *гнѣздо*, кубло́, га́йно. *Бѣлкино яблоко* (отъ *прозванія?*) порода крупныхъ, сладкихъ яблокъ. **Бѣлко́вая** *собака сиб.* которая пріучена загонять бѣлку на дерево и облаивать ее, призывая стрѣлка. **Бѣ́лій, бѣ́лячій** *мѣхъ* (**бѣля́чій**, отъ зайца *бѣляка;* **бѣ́лечій**, отъ *бѣлька́*, тюленя; **бѣли́чій**, прлгт. отъ *бѣли́цы*). **Бѣ́лочникъ, бѣлковщи́къ** м. *сиб.* промышленикъ на бѣлку, стрѣлокъ. **Бѣлкова́ть** *сиб.* быть на бѣличьемъ промыслу, лѣсовать; на **бѣлкова́нье, бѣлковьё**, уходятъ бѣлковщики въ лѣса́, въ октб. и нояб. **Бѣ́лево** ср. бѣленье, бѣлка; бѣль, бѣлье, вещь, которая бѣлится. *Холсты постланы для бѣлева; у насъ бѣлево на стлищѣ.* **Бѣлѣ́ть**, становиться бѣлымъ, окрашиваясь бѣлою краской, либо очищаться, выцвѣтать, линять, свѣтлѣть; **—ся**, виднѣться, видѣться, казаться бѣлымъ, особ. издали. *Деревья бѣлѣютъ*, покрываются инеемъ. *Чернила эти бѣлѣютъ. Заяцъ уже начинаетъ бѣлѣть. Подъ кустомъ что-то бѣлѣется: либо бѣлякъ, либо бѣлая куропатка*, Если что бѣлое является ясно, ярко и вблизи.

то говорятъ не *бѣлѣется*, а *бѣлѣетъ*: *Скатерть бѣлѣетъ на столѣ. Холстъ выбѣлѣлъ*, выбѣлился. *Мѣловыя горы забѣлѣлись. Поля побѣлѣли. Восчины хорошо перебѣлѣли, пробѣлѣли насквозь.* **Бѣльни́къ** м. стлище, мѣсто, гдѣ стелютъ холсты для бѣленія; гдѣ бѣлятъ воскъ ипр. **Бѣли́ло** ср. горн. смѣсь глины, мѣла и у́гольнаго мусора, для обмазки [!!] льяка (формы), при отливкѣ чугуна. **Бѣли́ла** ср. мн. бѣлая краска для бѣлки, окраски, живописи, для бѣленья или притиранья лица. *На шильце, на мыльце, на алыя румяна, на бѣлыя бѣлила*, собираютъ дружки отдарки невѣстѣ. *Бѣлила не сдѣлаютъ мила. Свинцовыя бѣлила*, углекислый свинецъ;—*висмутовыя* или *туалетныя*, водяная двойная соль хлористаго висмута и висмутовой окиси. **Бѣли́льный** *заводъ*. **Бѣли́льникъ** м., **—ница** ж. дѣлающій бѣлила; || сосудъ для храненія бѣлилъ. **Бѣ́льня, бѣли́льня** ж. какое либо заведеніе для бѣленья произведеній, ипр. тканей, писчей бумаги. **Бѣли́льщикъ** м., **—ица** ж., **бѣляни́ца** ж. *арх.* кто занимается бѣлкою, бѣленьемъ, кистью или на стлищѣ. **Бѣлова́ть** *звѣря, астрх.* опрятывать убитаго, свѣжевать, сымать шкуру, отдѣлять сало ипр. Тюленя *бѣлуютъ*, отрѣзывая и бросая башку и вынимая, особымъ пріемомъ, всѣ кости, съ немногимъ мясомъ на нихъ; шкура, вмѣстѣ съ жиромъ, солится. **—ся**, быть бѣлуему или опрятываться, обряжаться, солиться, свѣжеваться. **Бѣлова́нье** ср. дл., **бѣло́вка** ж. окн. дѣйствіе по знач. гл. **Бѣловщи́къ** м. *астрх.* кто бѣлуетъ тюленей; || *арх.* работникъ, приставленный на судиѣ къ насосу. Сложныя слова съ нарѣчіемъ [!] **бѣло б.** ч. понятны по себѣ. **Бѣлоба́рхатный** *кафтанъ, жилетъ*. **Бѣлобахро́мчатыя** *занавѣсы*. **Бѣлоббкая** *корова*. **Бѣлобородо́дый** *старецъ*. **Бѣлоборо́дка** ж. раст. Geropogon. **Бѣлобро́вая** *барыня*, или **бѣлобро́вка**. **Бѣлобро́вникъ** м. поддроздъ, видъ дрозда, Turdus iliacus. **Бѣлобры́сый**, [**бѣлокры́сый** *вл.* Оп.] шуточ. человѣкъ совершенно бѣлокурый, свѣтлорусый, при свѣтлыхъ бровяхъ и рѣсницахъ. **Бѣлобрю́хая** *гагара*, **бѣлобрю́шка**. **Бѣловолосо́вый** *ковыль*. **Бѣлово́дье** ср. *томс.* никѣмъ не заселенная, вольная земля. **Бѣлогла́зый, бѣлогла́зка** об. у кого бѣльма на выкатѣ; || о животныхъ съ бѣлой пѣжиной поперекъ глаза. || *Бѣлогла́зка, сиб.* утка Anas marila; || *керс.* пластъ глины, лежащей подъ черноземомъ (Наум.). **Бѣлоголо́вецъ** м. бѣлая волна, барашекъ, зайчикъ на волнѣ. || Раст. Spiræa ulmaria, таволга, см. *батеръ*. || Растеніе Achillea Millefolium, кашка, деревей, рябинка. **Бѣлоголо́вица** ж. *смл.* красотка, красавица; || растеніе Eriophorum, пухъ, пушица, рѣзунъ. **Бѣлоголо́вка**, раст. бѣлоголовецъ, бѣлоголовица; || раст. Anthriscus, морковникъ, купырь, дудка, ствольё, пустоселъ (ошибч. постушель), вонючка, бугиль (будыль?). || Раст. Trifolium montanum, коничина, коневникъ, бѣлый трилистникъ. **Бѣлого́ловникъ** м раст. Achillea nobilis, пижма, бѣлица; || раст. Berteroa incana, бабишникъ, икотная трава, икотникъ, икавка; кашникъ, лѣсная-кашка, бѣль, торица; || Раст. Leucanthemum vulgare, бѣлица (ошибочно былица); бѣликъ, желтушка, кутки́, полевая-ромашка, поповникъ, ромепъ, дѣвичникъ, иванъ-трава. || Раст. Spiræa digitata, идетъ въ *Сибири* на чай; донникъ-сибирскій, журнпъ; || Spiræa ulmaria, бѣлоголовка, — вецъ, таволга, таволожникъ, живокость ипр. **Бѣлоголо́въ** м. пень, столбъ, накрытый снѣгомъ, какъ шапкою; —вый, у кого или у чего бѣлая голова, сѣдая. **Бѣлогорье** ср. *сиб.* горные кряжи, откуда идутъ ручьи, рѣчки. **Бѣлогри́вая** *лошадь*, **бѣлогри́вчатая, бѣлогри́вка**, пѣгая, либо чалая. **Бѣлого́рлый, бѣлогру́дый, —гру́дка** ипр. понятны по себѣ. **Бѣлогу́зка** ж. *сиб.* дикая коза, козуля (съ оленьими рожками), Cervus pygargus. || Одинъ изъ видовъ киргизской сайги. **Бѣлодре́вникъ** м. растеніе Leucodendron. **Бѣлоду́щатый, бѣлоду́шка** ж. звѣрь, у котораго ду́шка, т. е. грудь, горло бѣлое; напр. сѣверная [красная Оп.], рудожолтая лиса, *тоб.*, также купица, которой отличаютъ два вида, *простую* и *бѣлодушку*. **Бѣложелѣ́зный**, изъ лужоной жести, бѣлой жести; жестяной. **Бѣложи́лье** ср. нервы. **Бѣлозёрка** ж. особый видъ хорошей крымской соли. || Барка, подым. 8—10 т. пудовъ, съ верховья Шексны, ходитъ по Вышневолоцкому сообщенію. **Бѣлоза́ръ** м. растеніе горлянка, переломайная, осенецвѣтъ, однолистъ, золотничка, осенняя, царскія-очи, Parnassia palustris. [**Бѣлозёръ** м. сѣверный вѣтеръ. *волог.* Опд.]. **Бѣлозо́рный**, вызоренный, очищенный, отстоявшійся до-чиста, до полной прозрачности. *Бѣлозорное масло*. **Бѣлозу́бый, бѣлозу́бка**, у кого или чего бѣлые зубы. **Бѣлока́льный**, о желѣзѣ, раскаленное добѣла; **бѣлока́лъ** м., **бѣлока́лка** ж. состояніе бѣлокальнаго желѣза: желѣзо калится *до́красна*, для простой ковки; *до́бѣла*, для сварки; тогда оно кипитъ, брызжетъ; до *вишневаго* раскала, передъ плавкою. **Бѣлока́менный**, выстроенный изъ камня или кирпича и выбѣленный; *бѣлокаменный* и *златоверхій*, почотныя прозвища Москвы. **Бѣлоколо́сна** ж. *низ.* порода пшеницы, легко раждающая головню. **Бѣлоколѣ́нецъ** м. *твр.* шуточное прозвище подьячихъ. **Бѣлоко́рна?** ж. *ектрнсл.* куриное яйцо. || Раст. Artemisia inodora, изъ полыней. **Бѣлокопы́тникъ** м. раст. подбѣлъ, матимачиха, матерникъ, лапуха-студеная, двоелистникъ, Tussilago Farfara. **Бѣлоко́съ** м. стар. шолковая ткань, съ травами и разводами. **Бѣлоко́совый**, сдѣланный изъ бѣлокоса. **Бѣлокры́лый, бѣлокры́лка** об. снабженный бѣлыми крыльями; || обыденка; см. *метлица*. **Бѣлокры́льникъ**, раст. Calla palustris, змѣевикъ, змѣйка, змѣй-трава, красуха, озерный-вахтовникъ? хлѣбница, пѣтушки, бобовникъ, болотная. [**Бѣлокры́сый**, бѣлокурый, бѣлобрысый. *вл.* Оп.]. **Бѣлоку́дрый** *старецъ*. **Бѣлоку́дреникъ**, раст. Ballota nigra, чернокудреникъ, глухая-крапива, вонючая-шандра, собачья-мята. **Бѣлокули́жникъ** м. шуточное прозвище самовольныхъ и безпаказанныхъ кулижниковъ, расчищающихъ въ лѣсу починки, кудиги, подсѣки, чищобы. **Бѣлоку́рый**, о челов. свѣтлорусый, бѣловолосый, свѣтловолосый, бѣля́вый, блондинъ; блондинка, бѣля́нка, — ночка; шуточ. бѣлобры́сый. **Бѣлоку́рная** *изба*, не чорная, не курна́я, бѣлая, гдѣ печь съ трубою. **Бѣлоли́стый, бѣлоли́ственный**, снабженный

бѣлыми листьями или листами. **Бѣлоли́кій, —ли́цый**, у кого бѣлое, чистое лицо. **Бѣлоли́стъ** м. раст. Agrophyllum? || *Бѣлолистъ*, **бѣлоли́стникъ, бѣлоли́ственникъ**, растеніе Centaurea, чертополохъ; виды этого рода; C. Calcitrapa, приворотъ, —тишкъ; C. conglomerata, родовикъ, ренейникъ (назв. общее); C. Cyanus, лоскутница, волошки, черлокъ? блаватка, синóвница, синецвѣтка, васплекъ; C. facea, сердечная трава; C. Marschalliana, порушникъ; C. orientalis, горчакъ; C. Phrygia, шелобельникъ; C. pulchella, трясучка, пазурь; C. Scabiosa, хворостка, пустоселъ, осотъ-чорный; || раст. Amberboa moschata. **Бѣлолóзникъ** м. растеніе Eurotia ceratoides. **Бѣлолóзъ** м. ветла, Salix Gmelini (см. *бредина*). **Бѣломóйка** ж. портомойка, прачка. || Мѣсто на рѣчкѣ и заведеніе, гдѣ шерсть перепускается набѣло. **Бѣломóйкинъ**, принадлежащій прачкѣ. **Бѣломóрдый; бѣломóрдка** ж. животное съ бѣлой мордой. **Бѣломóхрый**, снабженный бѣлыми мохрами или бахромой. **Бѣломóрье**, *помóрье* ср. пять уѣздовъ Арх. губ.: Кемь, Кола, Мезень, Архангельскъ, Онега; **бѣломóрскій**, относящійся до Бѣлаго —, Ледовитаго моря, или до Бѣлаго, Адріатическаго. [*Рыба отошла въ* **Бѣломóрье**. *керс.*]. **Бѣлому́тка** ж. пшеничная мука послѣдняго разбора. **Бѣлому́ченинъ** м. *ярс.* шуточное прозвище рыбинскихъ торговцевъ пшеницей, которые, по роду торговли этой, часто бьются изъ-за ничего, тогда какъ рожь и овесъ обогащаютъ. **Бѣломѣ́стный**, относящійся до обѣльной, обѣденной земли. **Бѣломѣ́стецъ** м. стар. человѣкъ свободный отъ всякой подати, оброка, повинностей, не оплачивающій тягла, земли (см. *бѣлый*). **Бѣлоно́гій, —но́жка** об. у кого или чего бѣлая нога, ноги. *Бѣлоножка* (конь), *одна нога была— десять рублевъ; двѣ ноги бѣлы, двадцать рублевъ; три ноги бѣлы, тридцать рублевъ; четыре ноги бѣлы —четыре рубля.* || *Бѣлоножка*, въ избѣ, рѣзная подстава подъ лавку, лицевая ножка. **Бѣлоно́ги** ж. мн. *смб., тмб.* брусья, стояки, установляемые въ лежень на мельничныхъ вешнякахъ, съ пазами, въ конхъ ходятъ затвóры. [Березовые колья, вбиваемые въ рѣчкахъ; на такихъ кольяхъ укрѣпляются морды. *арх.* Опд.]. **Бѣлоны́ря** об. шутч. бѣломойка, охотникъ мыться до-бѣла. **Бѣлобкъ** (ошибч. *бѣлокъ*) *южн.* рыба Abramis sopa. **Бѣлопáхатный**, бѣломѣстный; **бѣлопáшецъ** м. бѣломѣстецъ (см. *бѣлый*). [**Бѣлоперчáточный**. *—ое фарисейство сытой морали*, при полученіи доходовъ съ занятій будто бы унизительныхъ для даннаго сословія или корпораціи, напр. для адвоката принимать участіе въ барышахъ отъ торговли]. **Бѣлоплёкій**, о птицѣ, бѣлоплечій. **Бѣлоплóдникъ** м. растеніе Scolosanthus. [**Бѣлоподкладóчникъ** м. студентъ университета и вообще высшаго учебнаго заведенія, съ бѣлою подкладкой у форменнаго платья; студентъ щоголь; студентъ благонамѣренный]. **Бѣлопомѣ́стный, бѣлопомѣ́стецъ**, бѣломѣстный, бѣломѣстецъ. **Бѣлопу́шица** ж. раст. Crepis tectorum, пушникъ, кудра (см. *бузульникъ*). **Бѣлоризецъ** м. посящій бѣлую ризу. || Принадлежащій къ бѣлому духовенству; иногда берется въ значеніи свѣтскаго, мірского человѣка, міряпина. **Бѣлору́кій**, у кого бѣлыя руки. **Бѣлору́чка** об. кто не любитъ чорной или тяжолой работы; избѣгающій труда, работъ. **Бѣлору́сія**, Бѣлая Русь, собств. губ. *Минская, Могилевская. Витебская. Бѣлорусское нарѣчіе* отзывается на всемъ западѣ отъ Москвы; ему свойственно *дзеканье* и изгнаніе буквы **о** [!], которая замѣняется буквою [!] **а**, иногда же буквами **у, ы**. **Бѣлорыбúца** ж. изъ рода лососей, Salmo (Carcyonus?) leucichtys; пельма? **Бѣлоры́лый**, бѣломордый. *Коровушка* **бѣлоры́лка**. *Бѣлорылыхъ то вездѣ много*, т. е. баръ, не работниковъ. **Бѣлосвѣ́тный**, бѣлсвѣтный, набѣлсвѣтный. **Бѣлоснѣ́жный**, бѣлый какъ снѣгъ, бѣлизною подобный снѣгу. **Бѣлосто́йка** ж. раст. Pulmonaria offic., медунница, медунка, рястъ, щемелина, посѣчная, синь-корешокъ, подорѣшина, коньба? гоньба? гунъба. **Бѣлота́лъ** м. *волж.* Salix amygdalina (см. *бредина*), S. viminalis; бѣлый тальникъ, видъ кустарной ветлы, вербы, ивы. || Корье съ этой ветлы, для дубленія кожъ. **Бѣлоту́рка** ж. порода пшеницы, которая особенно идетъ за границу; [разновидность Triticum durum]; кубанка, арнаутка, черноту́рка? **Бѣлотѣ́лый**, у кого бѣлое тѣло, кожа, мясо. **Бѣлотѣ́лецъ** м. прозвище, данное ярославцамъ, которые *пудъ мыла извели, а родимаго пятнышка съ сестры не смыли. Ярославцы красавцы, бѣлотѣльцы*. **Бѣлотѣ́лъ** м. у бочаровъ, бѣлый обручъ, съ котор. кора снята; съ корою же, *сыротѣлъ*. **Бѣлоу́сый**, у кого или чего бѣлые, свѣтлые, сѣдые усы. **Бѣлоу́съ** м. растеніе Nardus stricta, усни́къ (ошибоч. устникъ), мычка, спвецъ, щетинница. **Бѣлохвóстый** *бычокъ*. **Бѣлохвóстикъ** м. ловчая птица, причисляемая породомъ, по величинѣ ея, къ орламъ, кучугáнъ, Falco albicilla [Haliaëtus]. **Бѣлохвóстка** ж. кличка бѣлохвостой коровы, лошади ипр. **Бѣлохры́сничать** *ниж.* шалберить, шататься безъ дѣла, слоняться. **Бѣлохры́сникъ** м. шатунъ. **Бѣлоцвѣ́тка** ж. раст. Erigeron droebachensis, горлянка, желѣзянка; бѣлокъ. **Бѣлоцвѣ́тъ** м. бѣлоголóвникъ, бѣлочникъ ипр. Leucanthemum. || **Бѣло-** и *красно-***цвѣ́тка** ж. деревей бѣлый и розовый, [Achillea Millefolium]. **Бѣлочáшникъ** м. растеніе Tectona. **Бѣлошвéя, бѣлошвéйка** ж. женщина, промышляющая шитьемъ бѣлья; **бѣлошвéйкинъ**, ей принадлежащій; **бѣлошвéйный**, къ этой работѣ относящ. **Бѣлошéя, бѣлошéйка** об. человѣкъ или животное съ бѣлой шеей; || ж. одна изъ лѣсныхъ пташекъ. **Бѣлцвѣ́тъ** или **бѣ́лый-цвѣ́тъ** м. растеніе ивановъцвѣтъ, Leucanthemum vulgare. **Бѣлоя́рая, бѣлоя́ровая-пшени́ца**, *ниж.* кукуруза, пшонка, почáтки, маисъ; поминается въ сказкахъ, какъ конскій кормъ.

Бѣсъ м. злобное, безплотное существо, злой духъ, демонъ, сатана, діаволъ, чортъ, вельзевулъ, царь или князь тьмы, царь ада, преисподней; змій, кромѣшный, врагъ, вóрогъ, вражья сила, нéдругъ, нечистовый, лукавый, нечистый, луканька, не-нашъ, недобрый, нелегкій, нелегкая, нечистая сила, неладный; соблазнитель, блáзнитель, морóка, мара́, лихой, игрецъ, шутъ, шайтанъ; чорная, неключимая сила, некошной, ненавистникъ рода человѣческаго, наше мѣсто

свято. || Человѣкъ мстительный и злобный, или же хитрый, лукавый, ловкій, изворотливый. *Мелкимъ бѣсомъ передъ кѣмъ разсыпáться*, льстить, убѣдительно склонять кого на свою пользу. *Бúся тúшить*, сидя качать ногами, или въ обществѣ много дурить, хохотать, плясать. *Сѣдина въ голову (въ бороду), а бѣсъ въ ребро. На сѣдину бѣсъ падокъ. Стараю чорта, да поперъ бѣсъ. Подпустилъ ему бѣсъ блошку и вошку. Силенъ бѣсъ: и горами качаетъ, а людьми, что вѣниками, трясетъ. Радостенъ бѣсъ, что отпущенъ инокъ въ лѣсъ. Вина напиться — бѣсу предаться. Въ пьяномъ бѣсъ воленъ. Не надо и бѣса, коли ты здѣся. Бѣсъ бѣса и хвалитъ. Дьяволомъ подложенъ, бѣсомъ опущенъ. Попался, какъ бѣсъ въ перевѣсъ. Павелъ на бѣса, какъ бѣсъ на болото. Какъ бѣсъ подъ келью подлѣзъ. Бѣсъ и хлѣба не пьетъ, да не святъ. Богатъ Богъ милостію, а бѣденъ, да бѣсъ* [?]. *Бѣденъ бѣсъ, что у него Бога нѣтъ. Всѣ бѣсы въ воду, да и пузырья вверхъ, о ссорѣ. Отъ бѣса крестомъ, а отъ свиньи пестомъ.* **Бѣсóвка**, *ур.-казч.* **бѣсúха** ж. вѣдьма, колдунья; злая баба; || не блюдущая обычаевъ раскола. **Бѣсёнокъ, бѣсёнышъ, бѣсёночекъ** м. умал. шуточно и даже ласково: проворъ, проказникъ. **Бѣсовъ, бѣсу** принадлежащій. *Бѣсова ногá*, вертлявый и бойкій проворъ, непосѣда. **Бѣсово** *молокó*, молочай, растеніе Euphorbia, разныхъ видовъ. *Въ немъ бѣсово ребро играетъ*, онъ соблазняется. **Бѣсóвскій**, принадлежащій, свойственный бѣсамъ, отъ нихъ исходящій; чертовскій, сатанинскій, дьявольскій. *Бѣсовское навожденіе*, бредъ на яву, видѣнія, искушенія, соблазны. *Бѣсовское зéлье*, раскольн. табакъ. **Бѣсóвщúна** ж., стар. **бѣсóвство** ср. дьявольское навожденіе, соблазнительные призраки, явленія; || неистовство всякаго рода, бѣшенья, неистовыя погулки; простолюдинъ всякое непонятное ему явленіе называетъ колдовствомъ и *бѣсовщиной*, а раскольники всѣ имъ противные обычаи. **Бѣснá(я)** ж. *арх.* падучая, родимецъ и тому подобныя болѣзни, приписываемыя одержанію бѣсомъ; **бѣсóвникъ** м., **—ница** ж. больной этого рода. **Бѣсникъ** м. кустарникъ Cestrum? **Бѣсогóнъ** м. *прм.* вѣтрогонъ, безпокойный, непосѣда. **Бѣсомы́г(н)а** [, **бесомы́га**] об., **бѣсомы́жникъ**, [**бисомы́жникъ** *нвг.* Оп.] м., **бѣсомы́жница**, [**бисомы́жница** *нвг.* Оп.] ж. *нвг.*, **бѣсонóгъ** м. [, любящій бѣгать, — рыскать, вертопрахъ, вѣтрогонъ, легкомысленный человѣкъ], праздный шатунъ, гулака. **Бѣсомы́жить, бѣсомы́жничать**, [**бисомы́жить, бисомы́жничать**] *нвг.* шататься праздно, слоняться, рыскать, бражничать, [вѣтрогонничать]. **Бѣсыкáть, —ся**, *твр.* ругаться бѣсомъ, чертыкать, —ся. **Бѣсúть** кого, приводить въ гнѣвъ, въ бѣшенство; сердить, гнѣвить, раздражать; доводить до изступленія. **Бѣсúться, бѣсѣ́ть**, гнѣваться, сердиться, лютѣть, выходить изъ себя, неистовствовать; шалить, дурить, рѣзвиться безъ мѣры. || Сходить съ ума; || быть одержиму бѣшенствомъ, водобоязнію. *Онъ на всѣхъ бѣсится*, сердитъ; *собака бѣсится*, показываетъ признаки водобоязни. *Больной лѣчится, здоровый бѣсится. Дома бѣсится, а въ людяхъ съ ума сходитъ. И лжетъ, и ползетъ, и бѣсится. Молодые бранятся — тѣшатся; старики бранятся — бѣсятся.* **Бѣсúво** ср. *кур.* вообще, всякое одурящее зелье; иногда вино. **Бѣсновáться** црк. быть мучиму, одержиму бѣсомъ; нынѣ: неистовствовать, безумствовать, выходить изъ себя, лютовать, бѣситься, или црк. **бѣсовáться. Бѣснováніе** ср. состояніе бѣснующагося. **Бѣсовáніе** ср. црк. неистовый гнѣвъ, изступленіе. **Бѣснováтый, бѣснýемый, бѣсный**, одержимый, мучимый бѣсомъ, бѣснующійся. **Бѣсносвáтство** ср. фанатизмъ, изувѣрство; ложная, мстительная и жестокая вѣра. **Бѣсносвáтъ** м., **бѣсносвáтка** ж. фанатикъ, изувѣръ. **Бѣсносвáтный**, фанатическій, изувѣрный. **Бѣсовáться**, дурить, шалить, бѣситься [см. *безоваться*]. **Бѣшеный**, бѣсноватый, одержимый бѣсомъ; || сумасшедшій, взбѣсившійся, потерявшій разсудокъ и сознаніе и обратившійся въ злобнаго звѣря. || Одержимый водобоязню, смертельною болѣзнію, гдѣ человѣкъ или животное бѣсятся. || Запальчивый, вспыльчивый; неистово горячій. || Отважный, дерзкій, чрезмѣру рѣшительный. || Изступленно рѣзвый. *Бѣшеное дѣло, — поступокъ*, неистовый, свойственный бѣшеному человѣку. **Бѣшеное-зéлье**, дурманъ или дурнишникъ, раст. Datura Stramonium. *Бѣшеная-трава*, раст. Gentiana Amarella, см. *стародубка*. **Бѣшеная-я́года** или *вúшня*, красавица, волчьи-ягоды, сонная одурь, чорныя-пеники? песьи-вишни, растеніе Atropa Belladonna. *Сказáли: бѣшеныхъ всѣхъ перевѣшали; неправду сказали, одного не связали. Знать, бѣшены не всѣ перевѣшаны. Бѣшена собака и хозяина кусаетъ. Дураки да бѣшены, знать, не всѣ перевѣшаны. Сынъ въ отца, отецъ во пса, а всѣ въ бѣшеную собаку. Бѣшеному не давай ножа въ руки. Бѣшеному дитяти ножа не давати. И отъ добраго отца родится бѣшена овца. Пьяный, что бѣшеный. Бѣшеная собака и все бываетъ смирна,* обманчиво. *Бѣшеная рыбá*, **бѣша(е)нка** ж., желѣзница, верховодка, верхоплавка, спитáвка, верхóвка, веселая-рыба; рыба, которая весною, по болѣзни, или же отравою куклеванцемъ дѣлается верховодкою, ходитъ все по верху воды, на виду, и ее ловятъ руками; это чехонь Cyprinus cultratus? Clupea Finta? alosa? изъ коей, на низу Волги, тонится или гноится ворвань. **Бѣшеница** ж. или *бѣшеница-водяная*, кошачья-петрушка, мутникъ, собачій-дягиль, горúголова, свиная-вошь, раст. Cicuta virosa, бмегъ, омéжникъ (ошибочно *омéрникъ*), вехъ, вяха; ее нерѣдко путаютъ съ *борцомъ* и съ *блекотомъ*. || Самая крѣпкая настойка, почти на голомъ спиртѣ; **бѣшéникъ** м. то же. **Бѣшенéцъ**, [**бѣшанецъ** *пск.* Опд.] м. шальной, неистовый человѣкъ, сорванецъ, сорви-голова. || *влд.* бѣлая горячка, всякая болѣзнь съ помѣшательствомъ; сумасшествіе съ переполохъ. || Гнѣвъ, изступленіе, неистовство. || *иск.* раст. бѣдунъ, белена. **Бѣшенство** ср. состояніе бѣшенаго, по всѣмъ значеніямъ. **Бѣшенствовать**, неистовствовать, бѣсноваться. *Сколь мой ни бѣшенствовалъ духъ.* Жуков. (Наум.). **Бѣшáва** об. шелава, сорванецъ, неугомонный шалунъ и проказникъ. || Раст. Campanula Cervicaria, молочникъ, синій-звѣробой, мужичій-переполохъ, см. *колокóльчикъ*.

[**Бѣчи́** см. *бѣгать*].

[**Бѣ́чить**, думать. *тамб.* Опд.].

[**Бѣчь** см. *бѣгать*].

[**Бѣша́ва, бѣшан-, бѣшен-, бѣ́шеная-я́года**, см. *бѣсъ*].

[**Бѣшко́мъ** нар., босикомъ. *ряз.* Оп.].

Бюдже́тъ м. фрн. смѣта, учотъ, разсчотъ, роспись, счотъ расхода и прихода, за прошлое и за будущее время; || государственная смѣта. **Бюдже́тные** *расходы*, смѣтные, вошедшіе въ роспись.

Бюлете́нь [**бюллете́нь**] м. фрн. журналъ, дневникъ, поденникъ; || вѣдомость, вѣсть, объявленіе, повѣстка, обвѣщеніе, свѣдѣніе, нпр. о военныхъ дѣйствіяхъ, о здоровьѣ высокой особы; срочное извѣщеніе.

Бюро́ ср. нескл. родъ комода, поставца на ножкахъ, съ выдвижною столешницею и ящиками, для письменныхъ дѣлъ; письмовникъ, письме́нникъ, грамотейка. || Во Франціи, правительственное мѣсто. **Бюрокра́тія** ж. управленіе, гдѣ господствуетъ чиноначаліе; степенная подчиненность; зависимость каждаго служебнаго лица отъ высшаго и бумажное многописаніе при этомъ; многоначаліе и многописаніе; **—ти́чный, —ческій**, къ сему относящ. **Бюрокра́тъ** м., **—тка** ж. защитникъ этого образа правленія.

Бюскъ м. фрн. [busc], стальная пластинка напереди корсета; **бюскье́рка** ж. прошивка въ корсетѣ, для вложенія бюска.

Бюстъ м. итал. человѣкъ или изваяніе его по́ поясъ, впо́лы; поясное или плечное изваяніе; каменное поличіе; верхняя половина тѣла человѣка, *особ.* женщины, грудь и пле́ча. **Бю́стовый, бю́стный**, къ нему относящійся. **Бюстовщи́къ** м. кто дѣлаетъ, сымаетъ мраморныя или гипсовыя поличія.

[**Бягу́, бяги́шь, бяги́тъ** см. *бѣгать*].

Бязь м. азіатская, персидская и бухарская ткань, бумажный холстъ, бурметь. Бязь въ торговлѣ двухъ сортовъ: простая, *шиля́*; лучшая, *ханагай*. **Бязи́нный, бя́зевый**, изъ бязи сдѣланный.

Бя́ка об. дѣтс. нехорошая, дурная, гадкая вещь или дѣло; ка́ка, бе.

Бя́кать, бя́кнуть *пен. смб.* бухать, бросать, ронять со стукомъ, грохотомъ; || *кур.* дѣлать что дурно, грубо; || блеять по-овечьи; кричать *бя, бе*. || Вякать, говорить или читать вяло, невнятно, мямлить. **Бя́каться, бя́кнуться** *тмб. пен. сиб.* бухаться, хлопаться, чебурахаться, падать сильно или съ шумомъ, съ размаху. **Бя́кало** м. вя́кало, мя́мля.

[**Бя́лька** см. *бяча́ть*].

Бя́нки? ж. мн. бѣнки, бенки, бе́ночки; короткія, тупорогія вилы для уборки соломы съ тока изъ-подъ цѣпа.

[**Бяси́да** см. *бесѣда*].

Бяча́ть *пск.* блеять по-овечьи, бя́кать. **Бя́шка** *ряз. влд.*, **бя́лька** *прм.*, **бяшу́тка** *пск.* ж. баля, балька, овца. *Бяшъ-бяшъ*, призывная кличка овецъ. **Бя́шка** ж. [**бя́шки** ж. мн. Опд.] *тул.* булочка съ благовѣщенскою, пережжоною солью, употребляемая какъ лѣкарство для скота.

[**Бя́шка, бя́шки, бяшу́тка** см. *бяча́ть*].

В.

В, ве, вѣди; въ порядкѣ азбуки нашей третья, согласная, буква. Греческая *вита* и *бета* одна и та же буква, повидимому [въ различное время] произносившаяся двояко; въ латинскую азбуку перешла она [гораздо раньше, за нѣсколько столѣтій до Р. Хр.] какъ *b*, въ нашу [гораздо позже, черезъ нѣсколько столѣтій послѣ Р. Х., когда греческое произношеніе значительно измѣнилось] какъ *в*, почему и прибавленъ у насъ особый знакъ, *б*, для перваго звука. Въ концѣ словъ и въ началѣ, передъ твердыми [,т. е. передъ глухими, не-звонкими согласными,] произносится какъ *ф*: [*ровъ, призывъ,*] *оставь, изготовь; впередъ, всадить;* почему иностранцы и пишутъ прозванія наши съ ff: Iwanoff. Въ произн. замѣняетъ *г*, въ род. пад. прлг. *хорошева, доброва*. На югѣ *(кур. вор.)* замѣняетъ нерѣдко *у*, и ею замѣняется: *усталъ*, вм. *всталъ*, и наобор. *у полѣ, у дому́*, вм. *въ*; также слышится въ говорѣ передъ начальнымъ *у*: *ву́тка, вумъ*. || Какъ прдл., слитно откидываетъ *ъ*: *вмѣстѣ, вправо* нпр. см. *въ*. || Въ цркв. счисл. к҃ два, ≠ к҃ двѣ тысячи; въ кружкѣ и въ точкахъ, см. А. || Сокращенно в. [или В.]: *великій, востокъ, воскресенье, верста, вершокъ, величество, высочество*.

Ва́бить, ва́бливать кого, стар. приглашать, призывать. *Посла по варяги, вабя ихъ на греки.* || Нынѣ: перезывать, сманивать, манить обѣщаніями, соблазномъ. *Хлѣбъ на хлѣбъ не вабятъ.* Но болѣе уптрб. охотниками: приманивать птицъ дудочкой, ва́бикомъ; а еще болѣе уптрб. въ соколиной охотѣ: подзывать ловчую птицу свистомъ, или махая вабиломъ. || *Тмб.* обольщать, обманывать. **Ва́биться**, быть ваблену. *Вы́вабить сокола*, пріучить къ вабилу. *Завабить въ избу. Отвабить отъ добычи. Повабь ещо, подвабь вабиломъ. Перева́бить на руку. Привабить*, пріучить. *Свабить съ добычи*, отозвать. **Ва́бленіе** ср. дл., **ва́бка** ж. об. дѣйствіе вабящаго, призывъ, приманка. **Ва́бный** *арх.* лакомый, заманчивый, блазнительный. [**Ва́бно** нар. лакомо, заманчиво, занимательно *арх.* Оп.]. **Ва́битель, ва́бельщикъ**, [**вабильщикъ** Ак.] м. кто приманиваетъ, перезываетъ, подзываетъ, вабитъ. *Соколій ва́бельщикъ. Вабельщикъ волковъ*, подзыватель. **Ва́бикъ** м. дудочка или иной снарядъ, для приманки кликомъ и ловли птицъ; *ва́бикъ* дѣлается на голосъ самки или птенцовъ. || Молодой жеребецъ? **Ва́би́ло** ср. пара птичьихъ крыльевъ, которыми машутъ, посвистывая, для призыва выношенной ловчей птицы. **Ва́бья** об. *пен.* подкидышъ, найденышъ, пріемышъ; чужое, подкинутое или безродное, принятое кѣмъ дитя. **Ва́бій** м. стар. зять, принятый въ домъ тестемъ; вла́зень, призяченый, привабленый.

Ва́ва сщ. ж. и нар. *южн.* боль или больно; употрб. съ малыми дѣтьми. *Покажи, гдѣ у тебя ва́ва?* [см. *аваса*].

Вава́кать, вава́кнуть, кричать *вава́*, т. е. пере-

пеломъ, по-перепелиному. || Молвить глупое слово, болтать невладъ, некстати. *Ну, вавакнулъ же ты словечко!* || Сильно ударить. —ся, о пе́репелахъ, перекли́каться. **Вава́канье** ср. крикъ перепела.

Вавило́ны м. мн. запутанный, криволинейный узоръ; || плохое письмо, съ криволинейными строками. *Вавило́ны писать*, о хмельномъ, ходить пошатываясь туда и сюда. || *Астр.* на приморскихъ рыбныхъ ватагахъ, большіе погреба, вырытые ходами въ буграхъ; по сторонамъ хода ледники съ ларями, гдѣ солится и укладывается красная рыба до отправки. *Вавилонское столпотвореніе*, или *вавилонское смѣшеніе языковъ*, безтолочь, гдѣ другъ друга не понимаютъ. **Вавило́нистый**, извилистый, вилявый.

Ва́ворокъ м. *арх.* выкинутый моремъ на берегъ трупъ морского звѣря, но ещо свѣжій; *ра́ушка* то же, но уже негодный, гнилой. **Ваворна́я** *шкура*, снятая съ ва́ворка, съ выкидного звѣря.

Ва́га ж. *вор. кур. сар.* тяжесть, тягота, вѣсъ. *Эка вага́, не вздымешь!* || *Ва́га*, **важни́ца** *зап.*, **ва́ги** мн. *орл.* важня, большіе торговые вѣсы, тере́зы, ссб. на торговой площади. || *Ряз. тмб.* Рычагъ, ручакъ, подъемъ, напр. шестъ для подъема и смазки повозокъ; въ разныхъ машинахъ: рычагъ или коромысло, которымъ что приводится въ движеніе. || *Ва́га*, горнозаводское, молотовище кричнаго молота, соко́лъ. || Поперечная лѣсина у корня дышла, съ кнопками или бабками, для укрѣпы дышловыхъ постромокъ и пристяжныхъ вальковъ. || Стар., а частію нынѣ, *на гоголь и нижг-сам.* сила, важность или значеніе, стоимость (отъ этого: *важный, уважить* напр.). *Своя ва́га, своя воля. Дѣло это не велико, ва́гою ниже рубля. Хомутъ да дуга́, и вся вага́, кур.*; здѣсь ударе́ніе перенесено ради рѣмы. **Вага́нъ** м. *прм.* постро́кочный валекъ, ба́рокъ; || житель р. Ваги. **Ваганки** ж. мн. *вятск.* почвы, почовки, корыто. **Ваго́нъ** англ. карета для ѣзды по желѣзнымъ дорогамъ; се везетъ паровозъ. Англійское waggon, нѣмецкое Wage, Wagen, wägen, инр. и русское *вага*, со всѣми производными своими на *важ-*, одного общаго корня. **Ва́жить** стар. и *южн. запд.* тянутъ тяжестью своею, вѣсить, содержать въ себѣ вѣсъ, тяготѣть. || *Смол. вор.* вѣсить и взвѣшивать; || *тмб.* подвѣшивать, подымать вагою. **Ва́житься** стар. *и южн.* быть взвѣшиваему; || склоняться куда или къ чему, подаваться. *Переважить, взважить товаръ*, взвѣсить. *Уважить кого, чьмъ*, почтить, сдѣлать въ угоду; уступить дешевле. *Я этого человѣка уважаю*, чту. **Ва́жня** ж. вѣсы; строеніе, въ которомъ помѣщаются валовые вѣсы съ принадлежностями, иногда и хлѣбныя и др. мѣры, на торгахъ, базарахъ, биржахъ, заводахъ, рудникахъ инр. *Городская важня сдается съ торговъ*. **Ва́жникъ** м., иногда **вагеме́йстеръ** м. нѣм., вѣсовщикъ, вѣсовой приставъ, надзиратель общественныхъ или казенныхъ вѣсовъ, сборщикъ пошлины за вѣсы. **Ва́жный**, стар. **ва́жкій**, **важко́й** *южн.* увѣсистый, тяжолый, вѣскій. || Уважительный, значительный, требующій особаго вниманія, уваженія. || Осанистый, знаменитый, величественный, степенный; гордый. || *Кур. тмб.* отличный, прекрасный, превосходный. Искаж. **важнѣющій**, *сиб.* **важне́цкій**, **важнѣйшій**; [*важне́цкій*, превосходный. **Важне́цки** нар., отлично, превосходно *пск.* Опд.]. [**Ва́жно**, нар. *Ва́жно, что этотъ плутъ Максимка удралъ, а то бы мой товарищъ выдалъ.*] **Ва́жность** ж. свойство, состояніе важнаго. *Эка важность, ну пусть пьется. Не сахарный, не важность, что промокнешь.* **Ва́жничать**, придавать себѣ некстати важность, вѣсъ, значеніе, видъ знатности или величія. *Посъ подпялъ, важничаетъ съ камерперскимъ ключомъ. Онъ взважничалъ, заважничалъ, —чался, доважничалъ* или *—ся, до посмѣянія. Изважничался*, неисправимъ. *Отважничали мы съ тобою, поважничалы вдоволь, проважничали съ годъ. Разважничался*, расходился. **Ва́жничанье** ср. принятіе на себя важнаго вида. **Ва́женка** об. кто собою важничаетъ. || Лань, самка сѣвернаго оленя (отъ гл. *ва́дить?* или *водить?* или инородческое?). **Ва́жій** *арх. вят.* степенный, разумный, разсудительный; говорливый, бесѣдливый (смѣшивается съ *вожева́тый*, см. *вода́ться*).

Вага́лица? ж. *арх.* листокъ слюды, слюдная окончина, по поморью.

Вага́ниться *влд.* баловать, шалить, играть, шутить. Въ морск. корпусѣ было въ ходу: *ходить на ваганъ*, отлучаться безъ спросу.

[**Ваганка** см. 2. *ваганъ*].

[**Ваганки, 1. ваганъ** см. *ва́га*].

2. **Ваганъ?** м. *ярс-мол.* вахлакъ, мужикъ, крестьянинъ. || Валекъ, см. *вага*. **Ваганка?** ж. крестьянка. Не отъ рѣки ли *Ваги?*

[**Вагеме́йстеръ** см. *ва́га*].

Вагенбу́ргъ м. нѣм. [Wagenburg], военный обозъ, собранный гдѣ либо на становищѣ; онъ обычно ставится четыреугольникомъ, образуя защиту. **Вагенме́йстеръ** м. чиновникъ фурштата, которому порученъ надзоръ за лошадьми, упряжью, повозками инр., военный обозный; *генералъ-вагенмейстеръ* завѣдываетъ всѣми обозами арміи.

Ва́глодиа? ж. *арх.*, козуля *двин.*, печенье изъ простого тѣста въ видѣ козы, оленя, лошадки инр.

[**Вагонъ** см. *ва́га*].

Вагра́нка, варга́нка ж. малая плавильная печь, горнъ для переплавки чугуна для отливки изъ него вещей. Большая плавильная печь назыв. *домна*. **Вагра́нковый, вагра́нный, вагра́ночный** относящійся до этой печи.

Вагу́да? ж. *арх.* въ сказк. всякое вообще музыкальное орудіе (гудить?). **Вагу́дь?** ж. *арх.* пастушій берестяный рожокъ; **вагу́дить?** наигрывать, играть пѣсню.

Вагу́льникъ м. *вят.* багунъ, багульникъ, растеніе Ledum palustre.

[* **Вада, ва́день** см. *ва́дить*].

Ва́дега ж. *арх.* вода́га, омутъ, подводная ямина.

Ва́дить кого, чѣмъ; **ва́живать**, манить, привлекать, прикармливать, приваживать; || что на кого, стар., а иногда и нынѣ: клеветать на кого, паговаривать. || *Нвг.* манить, бавить время, проводить, обманывать. *Онъ вадитъ день за́ день; вадитъ посулами.* || *Пек.* играя въ *потычки, чушки*, водить конъ? копаться? (кажется, это будетъ *води́ть*, а не *ва́дить*). *Кій на кій вадитъ, а хлѣбъ на хлѣбъ не вадитъ*, палка на драку вызываетъ, а хлѣбъ-соль забывается. **Ва́диться** *влд.* готовиться къ чему, собираться, пріучаться, навыка́ть; [привыкать къ какому нибудь баловству. *влд., кур.* Оп.].

Онъ свобо́ды вадится сплавать къ городу, готовится плыть въ Архангельскъ. *Взвадить на кого,* наклеветать. *Козелъ взвадился въ огородъ; вы́вадить, отва́дить кого,* отучить. *Не доваживай малаго до бѣды,* не балуй его. *Завадилъ, привадилъ тетеревей и накрылъ шатромъ,* сѣтью. *Извадится овца, не хуже козы. Навадили кошку* (избаловали), *не скоро отва́дишь. Повадился воробей въ конопельку. Повадку не перевадишь. Приваживать рыбу блевкою. Провадилъ меня,* промани́лъ обѣщаніями, провелъ. *Свадили у меня кучера,* сманили. **Ва́дкій, ва́дный,** соблазнительный, пова́дчивый. *Это кусъ ва́дкій.* || *Вадкій,* жидкій см. *ва́дья. Накажи, чтобъ не больно ва́дно было баловаться,* неповадно. **Ва́день** м. *смл.* оводъ, слѣпень, бутъ, паутъ; || докучала, надоѣдала. **Ва́да** ж. *пск.* повадка, поблажка, поноровка. *Не дай вады ему.* || *зап.* повадка, попущеніе самому себѣ, дурной навыкъ, порокъ. *Одна въ ёмъ вада, трохи картавый.* || *зап.* Соблазнъ, ссора, сплетни и брань. *Съ имъ безъ вады не будешь.*

[1. **Ва́дкій** см. *ва́дить*)

[2. **Ва́дкій** см. *ва́дья*].

Ва́дья ж. *влд.* во́дья (отъ *воды* или отъ *ва́дить,* манить?), озерко, колодецъ въ болотѣ, окошко въ трясинѣ. **Ва́дкій** *смл.* жидковатый, водянистый. *Вадко намьсила, пскв.* жидковато, води́нно. [Ср. *вода́*].

Ва́жа? ж. *арх.* (вѣжа?) кочевье; зимнее поселеніе промышленниковъ на Груманѣ (Гренландіи). **Ва́жникъ?** м. бывалый житель важи.

Важа́нъ м. остяцк. *тоб.* вязеная мережа, матня съ крыльями, которая ставится въ воротахъ запо́ровъ, язковъ или перебосвъ.

[**Ва́жатка** см. 1. *ва́женка*]

[* **Важда́** см. *важда́ть*].

Важда́ть что, на кого, стар. вадить, клеветать; чернить, обносить. **Важде́ніе** ср. стар. клевета, напраслина; || *пск.* обаяніе, мара́, **важда́** ж., морока, видѣніе, наважденіе.

[**Важева́ть**, говорливъ, привѣтливъ. *ярсл.* Опд.].

1. Ва́женка, ва́жатка ж. лань, самка сѣвернаго оленя.

[2. **Ва́женка** см. *ва́га*].

[1. **Ва́живать** см. *ва́дить*].

[2. **Ва́живать** см. *води́ть*].

[3. **Ва́живать** см. *вози́ть*].

Ва́жить, [—**ся, ва́жій, ва́жкій,**] **важко́й,** [**важне́цк-,** 1. **ва́жникъ**] см. *ваго.*

[2. **Ва́жникъ** см. *ва́жа*].

[**Важни́ца, ва́жничать, ва́жность, ва́жный, важне́ющій, ва́жня** см. *ваго*].

Ва́за ж. франц. сосудъ древняго или иного изящнаго образа, кувшиномъ, съ перехватомъ, б. ч. кверху раструбистый, для украшенія поко́евъ и зданій; окри́нъ стар. отъ *кринъ,* цвѣтокъ. || *Рожь ва́за,* шведская кустовая рожь, выведенная на особо удобренной почвѣ; крупное и вѣское зерно.

Ва́згать или **вазга́нить** *пск. твр.* марать, гадить, пачкать, гва́здать; —**ся,** пачкаться. **Вазгу́нъ** м., —**нья** ж., **вазга́нъ** или **ва́зга́ла** м., **вазга́лья** ж. пачкунъ, замарашка, грязнушка.

Вазы́кать *собаку, твр. пск.* дразнить, сердить; травить, натравливать, уськать; *вазы́вазы,* усь, бери его, травля дворняжекъ.

Ва́йга? ж. *арх.* ходъ, проходъ для судовъ, глубь, стрежень, русло, ворота, морск. фарватеръ. **Вайга́чъ?** м. напосный, намывной, нижній (по теченію) конецъ острова; напосная мель, коса, кошка. **Вайга́чный** *конецъ, берегъ,* насыпно́й, напосный, намывной; пологій, низменный, наволо́чный.

Ва́йда ж. *влд.* ванда, верша, морда. || Растеніе крути́къ, синячникъ, синиль, синильникъ, Isatis tinctoria. **Ва́йдовый,** относящійся къ вайдѣ. *Вайда замѣняетъ у насъ кубовую краску, индиго.*

[**Вайё** см. *вайе*].

Ва́йлуга? ж. *арх.* урочище въ та́йболѣ, на дальнихъ ухожахъ; часть глухого лѣса, въ шалгѣ, куда не дошолъ чередъ сѣчищъ (рубки).

Ва́ймица? ж. *арх.* мочка, обойма, для укрѣпы весла къ уключинѣ.

Ваймучень? м. *арх.* гов. брашно, скаредъ, стѣнь, кащей, жидоморъ.

Ва́йникъ м. *запд.* женскій (бабій) головной уборъ, родъ новойпика.

[**Ва́йный** см. *вайл*].

Вайча́къ или **ва́йчикъ** м. (нѣм. Waidsack) *зап. лож.* сумка, чемоданъ, котомка, зень, мошна, калита, карманъ.

Ва́йя ж. црк. вѣтвь. *Недѣля ваи* или *вай,* вербное воскресенье. **Ва́йный,** изъ вай, вѣтвей сдѣланный.

[1. **Ва́ка** см. *ва́кка*].

[2. **Ва́ка** см. *ва́кора*].

Вака́нсія, [**вака́нтный**] см. *вака́ція.*

[**Ва́карь** см. *ва́кора*].

Ва́кать *арх.* вава́кать; кричать *вава́,* перепеломъ либо лягушкой; || молоть некстати вздоръ, вякать. *Вакнулъ ты словцо, кстати!*

Вака́ція ж. лат. гулящая, праздная пора; бол. употр. мн. **вака́ціи,** въ знач. каникулъ или зимнихъ праздничныхъ дней Рождества. **Вакаціо́нный,** относящійся до каникулъ, гулящаго времени. **Вака́нція** или **вака́нсія** ж. праздное, незанятое служебное мѣсто. **Вака́нтный,** о званіи, мѣстѣ, должности: незанятый, праздный, порожній, свободный, гулящій, незамѣщенный; *вакантное мѣсто,* упало́е стар. праздное. [**Вака́тный** *день,* когда есть больше досуга. *влт.*].

Ва́кка или **ва́ка** ж. *сѣрая-вака,* горнокаменная порода, занимающая средину между базальтомъ и глиною.

Ва́кора, ва́карь ж. *арх.* ка́ренга, коря́га, суковатый пень, кокора, кривулина лѣсная; **ва́корникъ** м. собр. ёрникъ, криворослый, низменный лѣсъ; **ва́корье** ср. валежникъ, хворостъ, хламъ, дромъ, дрязгъ въ лѣсу, буреломъ. **Ва́ка, ва́кость?** ж. *арх.* уродливость, уродство, безобразіе. **Ва́котье** ср. клёкъ, лягушачья икра.

Ва́кса ж. составъ изъ сажи, для черненія и лощенія кожи, обуви. **Ва́ксовый,** относящ. до ваксы. **Ва́ксить,** натирать и лощить ваксой; —**ся** стрд. и взв. **Ва́кшенье** ср. смазка, чистка ваксой.

Вакула́ м. *арх.* продувной плутъ, обманщикъ. **Вакулъ** *всѣхъ надулъ.*

Вакурникъ м. *арх.* шиха́ны, *астрх.* ледяной шихапникъ, сгромоздившіяся ребромъ и бокомъ льдины.

Ва́кута? ж. *арх.* дорога или тропа изъ селенія на кладбище?

Вакуфа ж. или **вакуфъ** м. *таврч. ортб.* недвижи-

мое имѣніе, приписанное, для доходовъ, къ мечетямъ и мусульманскимъ училищамъ. **Вакýфный**, относящійся, принадлежащій къ такому имѣнію.

[Вакýша ж. лягушка. *арханг.* Оп.].

Вакханáлія ж. греч. нейстовый пиръ, развратное празднество, изступленная попойка, дикій разгулъ.

[Вакшáться, якшаться. *пск.* Оп.].

[Вáкшенье см. *вáкса*],

[Валáкша ж. вода. *волог.* Оп.].

Валáндать *тмб.* работать мѣшкотно, небрежно, волочить время. **Валáндаться**, иногда то же, а иногда: возиться, суетиться, хлопотать, нестоваться съ чѣмъ. *Завалáндалъ одежу,* затаскалъ. *Провалáндалась весь день въ избѣ,* провозилась. *Откуда привалáндалъ,* приволокся. **Валáнданье** ср. мѣшканье въ дѣлѣ, въ работѣ. **Валáнда, валáндала** об. вялый, мѣшкотный человѣкъ, у котораго никакое дѣло не спорится.

1. **Вáлахъ** м. *перс.*, **валýхъ** *астрх.*, **вáлухъ** *тмб.*, *астрх.* (гл. *валя́ть*?) кладеный баранъ; || *вор.* кладеный бычокъ; **валушóкъ** [род. —**шкá**] м. *кал. орл.* то же. **Вáло(у)шить** *скотину*, класть, легчить, холостить, скопить, подрѣзывать. **Валóшенье** ср. дѣйст. по глаг. Не отъ того ли *валъ, воль*? [!].

2. **Валáхъ** м. растеніе Caltha palustris, изъ семьи жабниковыхъ; желтоголовникъ, калужница, ноготной-цвѣтъ?, козелецъ?, вороньи-глазки?; спибоч. курячья-слѣпота и лататье: Ranunculus, Nuphar.

Валбýка, *балбýка* ж. *зап. юж.* наростъ, холодная опухоль на тѣлѣ, свиль, блопа. [См. *балбука*].

Вáлгангъ м. нѣм. [Wallgang], дорога по крѣпостному валу, верхняя площадь его.

[Вáлежина, **вáлежи**,] **валéжникъ, валé(ё)жный**, [**валёжъ**] см. *валить*.

Валéй пар. срвн. ст. (или *вольй, волье*? отъ гл. *вóлить*, хотѣть?) *кал.* лучше. *Вальй бы я не ходилъ къ нему.*

[Валёкъ см. 1. *валъ*].

[Валендря́й,] **вáленецъ**, [**вáленка**,] **вáленки**, [**вáленковый, вáленосапóжный, вáленочный, валенýхи, вáленцы**,] **вáлены**, [**вáленый, вáлень, валéнье**] см. *валúть*.

Валеріáна ж. раст. Valeriana offic. булдырьянъ, аверьянъ, марьянъ, мяунъ, земляной- или кошачій-ладанъ, кошачій-корень, кошачья-трава (кошки любятъ его, мяучатъ, дурятъ и чуть не бѣсятся отъ него), глухой-серпій, стоянъ, диголь?, лихорадочная-трава, очной-корень. **Валеріáнный** *настой.* [См. *балдырья́нъ*].

Валéтъ м. фрщ. младшая изъ фигуръ, въ игральныхъ картахъ; холопъ, хлапъ, халуй, хамъ.

[1. **Валéцъ** см. *валúть*].

[2. **Вáлецъ, валéчный, вáликъ** см. 1. *валъ*].

[**Валúльщикъ** см. *валúть*].

Валúть, валя́ть, вальнýть, вáливать что; повергать, опрокидывать бокомъ, ронять, бросать лежмя; || наклонять на бокъ, приводить изъ стоячаго положенія въ лежачее или наклонное; || сбрасывать, скидывать долой; скидывать или бросать въ кучу; || *арх. валить кого*, положить или уложить спать; *повали его*, уложи спать; отъ этого: *спать въ повалку*, и *повалýша*, горенка, вышка для спанья. || (*Валять* неупотр.) уносить судно вѣтромъ или теченьемъ отъ прямого пути въ бокъ, въ сторону; || (То же) приближаться во множествѣ, въ огромномъ числѣ; идти сплой; || *Валять*, заключая въ себѣ понятіе о множествѣ или о многократности, значитъ также: бросать, толкать, бить ворочая, поворачивая и опрокидывая съ боку нá бокъ, мять, катáть, бить. *Валять лошадь*, коновалы. повалить. *Валять бычка*, холостить. *Вали* (наваливай) *стойку больше на меня*, т. е. на эту сторону. *Буря валяетъ столѣтнія деревья. Вали* (сваливай) *сѣно сюда. Расшиву валитъ* подъ вытеръ, *прижимаетъ къ косѣ. Гляди, какой возúца валитъ. Слонъ валитъ, за нимъ валитъ валомъ толпа народа. Бѣда* **вáльмя** *валитъ. Не валяй одежи нó полу. Баба тѣсто валяетъ*, бьетъ, мѣситъ; *хлѣбы валяетъ*, скатываетъ тѣсто въ хлѣбы. *Вали валомъ* (или *вали въ мѣшокъ*), *послѣ разберемъ. Валитъ, какъ черезъ пень колоду. Вали Кострому въ Волгу*, (память язычества? кострома, чучело). *Что ни болитъ, все къ сердцу валитъ. Хлѣбъ на ноги ставитъ, а вино валитъ.* || *Валять войлоки, обувь, шляпы*, сбивать шерсть въ одну полсть, поливая ее для этого кипяткомъ. *Валять сукно*, то же, сбивать вытканное сукно, чтобы оно было толще и плотнѣе, и чтобы послѣ того можно было надрать ворсу. *Валять кого кулаками, палкой*, бить, колотить. *Валяй, кургузка, недалече до Курска; семь верстъ отъѣхали; семь сотъ ѣхать. Валяй чулки на пáголенки. Валяй, дѣти: отецъ въ отвѣтъ. Валяй, во всѣ лопатки, катай-валяй*, дуй, бѣги, скачи, погоняй. *Валяй какъ ни попало, валяй небось*, зря, очертя голову, наобумъ. **Валя́й!** *волжс.* команда лоцмана, а по морс. отдай якорь! т. е. бросай. **Валúться**, падать, клониться къ землѣ; || *арх.* ложиться спать. || Приходить куда, втираться сплой; || умирать во множествѣ, напр. отъ повальныхъ болѣзней. **Валя́ться**, быть брошену, лежать гдѣ случится, въ небреженіи; || кататься, ворочаясь съ бóку на бокъ; || лежать на боку, отъ лѣни или недуга; || быть сбиваему въ полсть, въ войлокъ. *Не тотъ пьянъ, кто валится, а кто не встаетъ. У него дѣло изъ рукъ валится. За что ни возьмется, все изъ рукъ валится. На стараго и немощи валятся. Знать, тамъ и умереть, гдѣ конь валялся. У насъ еще и конь не валялся*, еще дѣло и не начато. *Видя яму, не вались; не званъ на пиръ, не ходи. Съ чужимъ не бранись, а со своимъ не вались. Яблоки валятся съ дерева и валяются на землѣ. На бѣднаго Макара и шишки валятся. Вались къ нему!* окрикъ на гончихъ. *Къ нему валится* (или *валитъ*) *всякая сволочь. Онъ валяется въ постели до полудня. Онъ просилъ, въ ногахъ валялся. Взвали на плеча. Вывали на земь. Вывалялся въ грязи. Довалился*, добрался. *Завалился на печь. Навалилъ кучу. Навалялъ валенокъ. Низвалился*, упалъ. *Стѣна обвалилась, штукатурка отваливается. Повали его наземь. Подвалить землей подъ избу. Перевалить товаръ съ возу на другой. Перевалялъ всѣхъ*, побилъ. *Привали подворотню. Провались ты. Изба развалилась. Шапка свалилась. Уваливай, проваливай дальше.* [**Вáля** ж. дѣйствіе напосящаго удары. *кур.* Опд.]. **Валя́нье, валéнье** ср. длит., **валъ** м., **вáлка** ж. об. дѣйст. по глаг. въ различныхъ знач. *Валяное*

лъса, валка, рубка съ корня. *Валянье, валка су́конъ, войлоковъ. Валка лъса на пристани,* выгрузка, складка его, свалка, катка, катанье бревенъ. *Валка судна,* кренгованье, килеванье; *валка на водѣ,* качка отъ волненія. *Валка чумаковъ, южн.* обозъ, артель; у каждой валки своей ватажокъ или ота́манъ, большакъ. *Валъ,* см. ниже. **Валово́й,** гуртовой, оптовой, огульный, о счотѣ, продажѣ. *Валовой доходъ,* безъ вычета расхода, противн. *чистый. Валова́я ку́зня,* общая, артельная. *Валовой паспортъ,* родъ накладной, съ означеніемъ груза и всѣхъ людей судна. [**Вало́вый,** неловкій; непроворный, медленный въ исполненіи чего. *арх.* Опд.]. **Ва́ло́мъ** нар. гуртомъ, оптомъ, огуломъ, тулаемъ, чохомъ; || *валомъ,* **ва́льмя́,** повали, повалкой, валяя или роняя какъ ни попало; || *валомъ,* во множествѣ, въ огромномъ количествѣ. *Вали тюкъ ва́льмя* или *валмя. Саранча вальмя, валомъ валитъ. Палитъ валомъ,* навалясь, тяни дружно и во́домъ, т. е. не дергая. **Валёжъ** м. падежъ, повальная болѣзнь, чума, моръ на скотъ. **Вале́жникъ** м. собр., *арх.* **вале́жина** ж. лежи́на, лежачій, сухой лѣсъ; это *буреломъ,* буревалъ, вѣтровалъ, т. е. цѣлыя деревья, вывороченныя бурей, либо *верхосушникъ,* суховершникъ, хворостъ, обломанный вѣтромъ; *сухоподстой,* т. е. сохнущее отъ корня, отъ пня дерево, обычно вскорѣ обращается въ буреломъ. **Вале́(ё)жный, вала́щій,** завалящій, брошенный, валящійся; о лѣсѣ сухой, поломаный и лежащій на землѣ. **Ва́льный** *лъсъ,* срубленный; сваленный съ корня. **Ва́лене́цъ** м. *ряз. твр. ярс. влд.* ситный или пшеничный хлѣбецъ, сайка, обваленая сверху мукою. **Ва́ленцы** мн. *твр. тмб.,* **валену́хи** *орл.,* **ва́лежки** *нвг.,* **ва́лены, ва́ленки** *нижг.* ка́танки, теплая обувь, теплый или валеный товаръ; валеная, кошемная, войлочная обувь изъ овечьей шерсти; валяется мягкою, подъ другую обувь, или твердою, замѣстъ зимнихъ сапоговъ, котами, полусапожками, сапогами пр. *Въ валенкахъ молиться грѣшно,* расколы. **Ва́ленка** ж. *смл.* магёрка, *витб.* валеная бѣлая шапочка бѣлорусовъ, съ загнутыми краями, въ родѣ шляпной тульи. **Валу́нъ** м. камень крѣпкой породы, обыкновенно дикарь (гранитъ), оглаженый и округленый природою, ока́тышъ; по величинѣ, *валуны* зовутся различно: самый большой, *валунъ;* затѣмъ, *окатышъ, булыжникъ, круллякъ, голышъ, галька;* мельче этого: *жерства, дресва, гравій, хрящъ, песокъ.* **Валу́й** м. *кур. орл. сиб.* человѣкъ вялый, неповоротливый, лѣнивый, разиня, ротозей; вала́нда, вале́цъ, вало́га. Грибъ Agaricus emeticus? fœtens? integer?, близкій сыроѣжкѣ. **Валуева́тый** *сиб.* о человѣкѣ, вялый, простоватый, лѣнивый. **Валю́га, валю́шка** об. *кстр.,* **валтру́пъ** м. *нижг.,* **вала́хъ, вала́ха** *твр.,* **вала́шка** об. *ряз.,* **вала́ва, вала́вка** об. *кстр.,* [**вала́вокъ,** род. **—вка** м. *арх.* Опд.] лѣнтяй, неряха, соня, человѣкъ, который только лежитъ, валяется, пьетъ и спитъ; || дрянь, хламъ, все, что валяется, **вала́щія,** завалящія вещи. [**Валтру́нить,** лѣнится. *нжг.* Опд.]. **Валендря́й** м. *ур.-казч.* просторный, мѣшковатый зипунъ. **Валю́щій** *арх.* завалящій, бросовый, кинутый, негодный. **Ва́лень** ж. соб. теплая обувь, теплый, товаръ, *нижг.* валеный товаръ, особ. обувь. || *влд.* **у́валень,** лѣнтяй. **Ва́ле́цъ** [род. **ва́льца́**] м., **вала́шка** ж. *ряз.* лежалый товаръ; || завалящая истасканная вещь. || Замара́шка, чумичка, неопрятный человѣкъ. [**Вала́са** об. необоротливый, неуклюжій. *ярсл.* Опд.]. **Вала́шки** нар. *пен.* (отъ *валять,* въ знач. *бѣжать*) бѣгомъ, бѣгъ, бѣгство; *ну валяшки,* давай побѣжимъ. **Ва́лица?** ж. *арх.* широкодульное ружье на сошкахъ, для боя медвѣдя. **Вальё** ср. *смл.* птичій зобъ, куда пища валится до перехода въ желудокъ. **Ва́леный, ва́ляный,** изготовленый валкою, валяньемъ, о шерстяныхъ издѣліяхъ. *Валяная бумага,* сбитая, папьемаше. **Валяпобума́жная** *табакерка.* **Вала́льный,** относящійся къ валянью, б. ч. въ знач. валянья шерсти. **Ва́леночный,** относящійся къ валенкамъ и вообще къ валеным издѣліямъ. *Валяльная ступа есть на сукновальнѣ, а въ валеночномъ заведеніи ея нѣтъ.* **Ва́ленковый,** принадлежащій къ валенкамъ, составляющій часть ихъ; *—вал оторочка.* [**Вальби́ще** ср., иначе **у́толока,** мѣсто въ высокой травѣ, или въ хлѣвѣ, гдѣ трава вытоптана, примята. *сиб.*]. **Ва́льнище** ср. родъ пристани, гдѣ валяютъ лѣсъ и дрова для нагрузки или силавки плотами. **Ва́льщикъ** м. на бумажн. фабрикѣ стараго устройства, работникъ, накладывающій листы на войлокъ. **Ва́льня** или **вала́льня** ж. заведеніе для валянья су́конъ или шерсти. **Вала́льщикъ** м. мастеръ или работникъ на вальнѣ; валяющій су́кна или валеную обувь, *пск.* **вали́льщикъ?** || На бумажн. завод. *валяльщикъ* укладываетъ бумагу на сукно, войлокъ. **Ва́лкій,** шаткій; производящій качку, или подверженный качкѣ, колебанію съ боку на бокъ. *Живи ни шатко, ни валко, ни на сторону. Въ колясцѣ тряско, въ саняхъ валко, ѣхать въ телѣгѣ. Валкая лодка, валкія сани. Зимнія дороги бываютъ ва́лки.* || *пен.* гадкій, лакомый до чего. *Валка́ муха къ меду. Валка́ овца на солонцы. Наши ребята на работу не ва́лки.* **Ва́лкость** ж. свойство, качество это, недостатокъ устойчивости. **Валу́ша** ж. *кур.* сукновальня, сукновальная толчея. **Валу́шки** ж. мн. *ол.* ухабы, шибки, выбоины и кочки, на конхъ валяетъ при ѣздѣ. **Валю́ша** ж. снарядъ, конмъ валяютъ, катаютъ войлоки. **Валеносапо́жный,** относящ. къ валенамъ, катанкамъ, къ валеной шерстяной обуви. [Ср. 1. *валъ*].

[**Ва́лица, ва́лка, ва́лкій, ва́лкость, валово́й, вало́вый** см. *вали́ть*].

[1. **Вало́къ** см. 1. *валъ*].

2. **Вало́къ,** *оз. пейп.* мѣшкообразная сѣть для ловли угрей.

[1. **Ва́ло́мъ** см. *вали́ть*].

[2. **Ва́ло́мъ,** см. 1. *валъ*].

Вало́ха, воло́ха ж. *кстр. ярсл.* слово офенское, по мѣстами въ ходу; воловья шкура, особ. съ палаго скота; сорбчка, рубаха.

[**Вало́шенье, ва́лошить** см. 1. *ва́лахъ*].

Валто́рна ж. нѣм. [Waldhorn], духовое музыкальное орудіе; свитая кольцомъ въ обороты мѣдная труба, съ губникомъ и раструбомъ по концамъ. **Валторни́стъ** м., **—тка** ж. музыкантъ на валторнѣ. **Валто́рновый,** относящійся до валторны, *—звукъ* пр.

[**Валуева́тый, валу́й, валу́н-** см. *вали́ть*].

Ва́лу́хъ см. 1. *ва́лахъ*

[Валу́ша см. *вали́ть*].

[Ва́лушить см. 1. *ва́лахъ*].

[Валу́шка см. *вали́ть*].

[Валушо́къ см. 1. *ва́лахъ*].

1. Валъ м. (нѣм. Wall; Welle? *валя(и)ть? Рейфъ* производитъ отъ *вая́ть*, ошибочно) земляная насыпь грядой или гребнемъ, для укрѣпленія и защиты мѣста отъ непріятеля, раскаты, или отъ воды, или замѣстъ ограды, насыпь; обычно вдоль вала, снаружи, бываетъ ровъ, изъ котораго и взята земля для него. Въ *валу* отличаютъ: *подошву, гребень* и внутреннюю и наружную *крутости*, обо́чины, иногда одѣтыя дерномъ или камнемъ. || Большая волна, вода поднявшаяся отъ бури стѣной, грядой, гребнемъ. *Девятый валъ*, по повѣрью, роковой, огромнѣе прочихъ. *Вали валъ, коли Богъ далъ.* || *пен. тмб.* куча сѣна, скатаная граблями изъ одного ряда или пласта скошеной травы; скошеное сѣно ложится *пластами*, пласты скатываются въ *валы*, валы скатываются въ *ко́пны*, а копны свозятся во́локомъ въ *стогъ*. || *Пен. влд.* желвакъ отъ ушиба, или толстый рубецъ на тѣлѣ, отъ раны. || Цилиндръ, округлое бревно или чугунная, желѣзная вещь такого жъ облаго вида, которая обращается на оси своей и составляетъ часть устройства мельницъ и многихъ другихъ машинъ. *Валъ* бываетъ стоячій *(стоякъ)* и лежачій, сидячій *(лежень)*; иногда первый образуетъ приводъ силы, и тогда дѣйствуетъ *кулаками* или надѣтымъ на него колесомъ, а иногда, составляя цѣль машины, самъ вращается приводомъ. || *Вор.* толстая пряжа изъ охлопковъ, на сѣти и ря́дна; [сучоныя хлопья, употребляемыя для тканья попопъ. *кур.* Опд.]. || *Пов. пск.* неправильно, вм. *волъ*, кладеный быкъ. Если *волъ* отъ *валять* (холостить), то *волъ* будетъ правильнѣе. *Вали́ть ва́ломъ*, бросать, сваливать вещь плашмя, какъ сама падаетъ; || набѣга́ть или налетать во множествѣ, появляться толпами, ста́ями. *Къ одному счастье валомъ валитъ, отъ другого валомъ отваливаетъ.* См. *валить*. **Ва́ломъ, вало́мъ** нар. ситомъ, гуртомъ, тулаемъ, все сплошь, сподрядъ, безъ разбора и исключенія. **Ва́ликъ, ва́лецъ, валёкъ** и **вало́къ** м., умал. сл. *валъ: ва́ликъ*, небольшой валъ, като́къ, скалка, цилиндръ; || выпуклый, округлый рубчикъ, высѣкаемый изъ камня на столбахъ, подножьяхъ напр. въ видѣ украшенія; || такой же округлый изразецъ; || *ва́ликъ* или *ва́лецъ*, въ книгопечатнѣ, валёкъ, като́къ, которымъ накатываютъ чернила или краску на наборъ. || *Валки́ неводны́е*, кляпы, клячи́, распорные шесты по концамъ крыльевъ; *передній, нижній валёкъ*, у берегового, пятнаго крыла; *задній, верхній*, у ходового крыла, ближе къ берегу. || *Вало́къ, чудск. оз.* мѣшочная сѣть на угрей. || *Валёкъ* по двоякому производству, отъ *валять*, бить, и отъ *валъ, ва́ликъ*, уптрб. въ двоякомъ значеніи; вообще, округлый, облый и долгій брусокъ, изъ дерева или иного вещества, округленая палка, какую въ нѣкоторыхъ случаяхъ называютъ *скалкой*, употребляемой для катанья бѣлья и для сканья тѣста; въ такомъ случаѣ *валькомъ* называютъ другую принадлежность для катанья бѣлья: плоскую плашку, съ поперечными зарубками и рукоятью, которою катаютъ скалку; *валёкъ пральный*, портомойный, такая же плашка, но безъ зарубокъ, она же **ва́лька** ж. *пск.* лапта́ *тул.* или пра́льникъ, коимъ прутъ и колотятъ (валяютъ) бѣлье на рѣчкѣ. *Дѣвка платье мостъ, такъ валькомъ колотитъ*, безъ труда ничего не сдѣлаешь. *Вши воду видѣли, а валёкъ люди слышали*, говор. объ очевидной уликѣ. || *Валёкъ*, у конной упряжи, *вор.* ба́рокъ, *ниж.* дроптикъ, *прм.* вага́нъ, облый брусокъ, на концы котораго надѣваются постромки; уптрбл. въ упряжи, для пристяжныхъ. || *Валёкъ*, толстая часть весла, которая оканчивается пальцемъ, ручкой; здѣсь валекъ служитъ для перевѣса, при подъемѣ весла изъ воды. || Желѣзный болтъ, продѣваемый сквозь проушину каронады, вмѣсто вертлюговъ; || продолговатая, округлая подушка на диванѣ, постели; || родъ кишки или мѣшка съ пескомъ, который, отъ сырости, кладется на о́кна напр. || **Вало́къ** м. гов. иногда вм. *валъ*, напр. *плющильный вало́къ*; такъ называютъ и ось ручного во́рота. || *Арх.* паростъ, капъ, блона, свиль, наплавъ на деревѣ. || *Астрх.* валъ, скатъ или катище сѣна: *пластъ* (рядъ, гряда) *скошеной травы скатывается въ вало́къ. Катать* или *курла́ть валки́*. || *Влд. нижг. валки́* мн. кулига, огинище, починокъ, чищоба, подсѣка. *Валки́ жечь*, рубить, валять лѣсъ и сжигать его, для расчистки подъ пашню. **Вале́чный**, относящійся до валька, во всѣхъ знач. **Валько́вый**, на валекъ похожій, облый, округлый, въ видѣ вала, скалки. || *Перс.* о строеніяхъ, битый, глиносоломенный, глиняный, земляной, турлучный. [Ср. *валить*].

[2. Валъ, **вальби́ще** см. *вали́ть*].

Вальго́та и **вальго́тный** или **вольгбтный**, *ряз. кур. тмб.* льгота и льготный; досугъ, свобода, отсутствіе помѣхи; досужный, свободный, удобный, легкій. *Барамъ вальгота. Дай конямъ вальготы, дай вздохнуть. На пристяжкѣ лошади вальготнѣе.*

Вальдшне́пъ м. [нѣм. Waldschnepfe] крупнѣйшая дичь бекасинаго рода, боровой-кулижъ, слука, крехтунъ, Scolopax rusticula, березовикъ, боровикъ, красный кулижъ.

Вальё см. *валить*.

Ва́лька, валько́вый см. 1. *валъ*.

[**Ва́льмя́, ва́льнище, сальну́ть, ва́льный, ва́льня** см. *вали́ть*].

Вальсъ м. фрн., **вальцъ** нѣм., извѣстная пляска или танецъ, гдѣ кружатся па́рами; || музыка, мѣрою въ $^3/_4$, для пляски этой. **Вальсирова́ть**, плясать вальсъ, кружиться попарно.

Вальтра́пъ м. нѣм. родъ верхняго чепрака въ нѣкоторыхъ родахъ конницы нашей, который кладется не подъ сѣдло, а сверхъ его. **Вальтра́пный**, къ нему относящійся.

[**Вальтру́пъ** см. *вали́ть*].

1. **Вальцъ** м. като́къ, скалка, медведка; || прокатный, плющильный, гладильный валъ, станъ; **вальцова́ть** ремесл. катать, про(рас)катывать, плющить, гладить, пропускать въ плющильный валъ. **—ся**, стрд. **Вальцова́нье** ср., **вальцо́вка** ж. дѣйст. по гл. || *Вальцовка* перепл. гладилка, костяная лощилка, лощило.

[2. **Вальцъ** см. *вальсъ*].

Ва́льчагъ м. лохъ, воротившійся (свалившійся) въ море изъ рѣки, и затѣмъ переходящій снова въ семгу.

Ва́льщикъ см. *вали́ть*.

[Валья́вочный см. *вальня́ъ*].

Валья́жный или **валья́щатый** *(во-льячный,* отъ [!!] *льякъ,* форма: литой [!]), массивный, прочный, крѣпкій, плотный, толстый, полновѣсный; болѣе о вещахъ металлическихъ. *Табакерка вальяжной работы.* || Рѣзной, точеный, красиво и прочно отдѣланный. *Окна косящатыя, вереи точоныя, вальящатыя.* || Иногда *вальяжный* употребл. въ знач. чванный, отъ глг. **валья́житься** *нвг.* чваниться, важничать, величаться.

Вальянъ м., **валья́вочный, валья́чный**, рѣзная, чеканная работа (Наум.).

[Вальящатый см. *вальяжный*].

Валю́га, [**валю́ша, валю́шка, валю́щій, ва́ля, валя́ва,**] **валя́вка, валя́льный**, [**валя́льня, валя́льщикъ, валянобума́жная, ва́ляный, валя́нье, валя́са,**] **валя́ть**, [**—ся, валя́ха, валя́хъ, валя́шка, валя́щій**] *впр.* см. *вали́ть.*

Вампи́ръ м. плотоядное, летучее млекопитающее жаркихъ странъ, изъ сем. *крылановъ*, похожее на летучую мышь, но величиною съ бѣлку; кровососъ, упырь; послѣднее названіе въ Малороссіи (и въ южн. Славянск. земл.), придается сказочному оборотню, который по смерти летаетъ кровососомъ, загрызая людей; вѣдмакъ.

Вана́дій или **вана́дъ** м. весьма рѣдкій металъ, похожій на серебро, и открытый въ нѣкоторыхъ свинцовыхъ рудахъ. **Вана́докисло́ый** хим. содержащій **ванадовую** *кислоту.*

Ва́нда ж. *инж.*, **ва́нта** *астрх.* родъ большой верши, морды изъ лозы, для ловли рыбы въ ярахъ и омутахъ. **Вандовщи́къ** м. рыбакъ, ловящій рыбу вандой; **—щи́чій**, ему свойственный, принадлежащ. **Ва́ндышъ** м. семейное названіе рыбъ Osmerus; это корюшка, снетокъ и др. || Сушь, снетки; || вообще малёкъ, мальга́. [|| Особаго рода лепешка, употребл. въ пищу во всемъ Пріуральѣ; ихъ обращаютъ въ сухари и берутъ съ собою ѣдущіе въ дальній путь. Ак.]. || *Вандыши арх. он.* гов. бранно, глаза, талы, буркала, вытараски.

Ва́ндалъ м. имя народа; обратилось въ общее названіе варвара, грубаго, непросвѣщеннаго человѣка. **Вандали́змъ** м. поступокъ грубый, противный просвѣщенію, образованности.

[Вандовщи́къ см. *ва́нда*].

Вандру́тъ м. нѣм. горн. одно изъ бревенъ, которыми распираютъ деревянныя крѣпи въ шахтахъ; **вандру́тный**, къ сему относящ.

Ва́ндышъ см. *ванда.*

Ва́нза ж. китайскій ярлыкъ, обычно на алой бумагѣ, въ цыбикѣ; у каждой фузы (торговаго дома) свой видъ *ва́нзы*, которая у **ванзовыхъ**, или высокихъ чаевъ отпечатана на атласѣ.

Вани́ль ж. пряное, тунеядное растеніе Западной Индіи, изъ семьи *орхидеевъ* (кукушачьи-слезки), Vanilla; душистые стручочки его идутъ въ пирожныя и шоколатъ. **Вани́льный** *вкусъ, запахъ.*

Ва́нна ж. нѣм. купальня разнаго рода: обручный или желѣзный, продолговатый, большой сосудъ, гдѣ можетъ улечься человѣкъ; плоучая или огороженная купальня въ рѣкѣ, озерѣ, на взморьѣ. *Ножная ванна,* кадушечка для мытья ногъ. *Глазна́я ванна,* родъ плоской, продолговатой рюмочки, для умыванья или купанья гла́за. *Взять ванну,* выкупаться въ ваннѣ. *Химическая ванна,* небольшой сосудъ, приспособленный къ добыванію различныхъ газовъ: ванна наполняется водою, на полочку въ ней опрокидывается стекляп. колпакъ, съ водою же, носокъ трубки перегоннаго кубика подводится подъ палочку, въ дыру подъ колпакъ; перегоняемый газъ вытѣсняетъ воду изъ-подъ колпака, а самъ его наполняетъ.

1. **Ва́нта** ж. морс., *а на Волгѣ* ложка; одна изъ толстыхъ, смоленыхъ веревокъ, держащихъ мачту съ боковъ; *ванты* накладываются попарно на *топъ* (вершину) мачты (иногда бываетъ одна *разбивная*), тянутся на *русленяхъ* (родъ поли́цъ, снаружи борта), вмѣсто блоковъ, *юферсами* (круглая чурка съ тремя дырами), въ которыя продѣты *талрепы* (веревки); поперекъ, ванты переплетены тонкою веревочкою, *вы́бленками*, образующими веревочную лѣсенку. Ванты получаютъ придаточное названіе отъ мачты или стенги, которую держатъ: *гротванты, фокванты, бизаньванты, форстеньванты* впр. *Стеньванты* крѣпятся на марсѣ, а *брамванты* (безъ выбленокъ) на салингѣ. || *Ванты*, на волжскихъ расшивахъ, назыв. *ло́жками*; а *вантами* зовется веревочная лѣсенка, съ одной только правой стороны мачты, для лаженья, а не для укрѣпленія; мачта же укрѣплена спереди *базанною* (штагомъ морск.), а съ боковъ и назадъ *пишны́ми* и *шкадро́нными ложками*. **Вант-тросъ** м. морс. толстая смоленая веревка для вантъ. **Вант-пу́тины** ж. мн. желѣзная оковка нижнихъ юферсовъ, идущая цѣпью подъ русленп, къ борту, между тѣмъ какъ верхній юферсъ обнимается вантой, и оба стягиваются *талрепомъ*. *Путеванты*, веревочныя лѣсенки, отъ перелома вантъ на край марса. **Вант-трапъ** м. стремянки, веревочная лѣсенка, по которой всходятъ матросы съ палубы на ванты. **Вант-кло́тни** м. мн. шаровидные, деревянные блоки, привязываемые на купеческихъ судахъ къ вантамъ. *Марсовые къ вантамъ!* Первая команда, при отдачѣ или уборкѣ парусовъ, по которой матросы становятся, по росписанію, у вантъ; за второю: *Пошолъ по марсамъ!* они бѣгутъ по вантамъ, становясь на выбленки, и лѣзутъ на марсъ (площадку); по третьей: *пошолъ по реямъ!* разсыпаются по реямъ, раскрѣпляя или подбирая паруса́ || *Ванта*, въ знач. *ве́рши*, см. *ванда* и *верхъ*.

[2. **Ва́нта** см. *ва́нда*].

[**Ванта́житься, ванта́жничать**, бесѣдовать съ любимою особою. *нвг.* Опд.].

[**Ванта́жный**, чванный. *пск.* Опд.].

[**Вант-кло́тни, вант-пу́тины, вант-трапъ, вант-тросъ** см. 1. *ва́нта*].

Ва́нька м. *птрб. мскв.* зимній легковой извощикъ на крестьянской лошаденкѣ и съ плохой упряжкой, который не стоитъ на биржѣ, а стережетъ ѣздоковъ по улицамъ; противп. *биржевой извощикъ*, изъ коихъ лучшіе щеголи называются *ухорскими* и *мухачами* (*мухачами* зов. и извщ., промышляющихъ, обще съ мазуриками, грабежомъ). **Ва́нька-ка́инъ** бран. прозвище отбойныхъ буяновъ. **Ва́ньна-вста́нька**, дѣтская игрушка, куколка, которая становится всегда на ноги, какъ бы ее ни кинуть; чебура́шка.

Ва́нна ж. *норс.*, **ва́нно** ср. стар. известь, извесгка. **Вапъ** м., **ва́па** ж. всякое красильное вещество, краска. || *Кстр.* красный карандашъ. || *Арх.* отъ *вопить*, крикъ, ревъ, зовъ. *Экой ванъ подняли.*

Гдѣ вообще а́кають, произн. однако *вопъ, вопль;* гдѣ о́кають, *вапъ.* **Ва́пить** что, стар. красить; расписывать красками; *иврс.* бѣлить известкой стѣны. **Ва́повый, ва́пный** стар. относящійся къ извести или краскѣ. **Ваплю́ха** об. *влд.* чумичка, замарашка, особ. грязная, неопрятная женщина, стряпуха.

Вапти́? пар. *кал.* вообще, собща, вмѣстѣ, нераздѣльно.

Вапу́й? м. *кстр.* (валуй?) родъ лѣсного гриба.

[**Вапъ** см. *ва́ппа*].

1. **Ва́ра, ва́рака** ж. *арх.* корел. холмъ, гору́шка, бугоръ, взлобокъ; **ва́рикъ** м. крутой пригорокъ. **Вара́гъ** м. *астрх.*, **врагъ** м. *ниж.* оврагъ; путая *овра́гъ* и *буера́къ*, ино произносятъ *бара́къ, астрх.* [См. 1. *враг*ъ].

[2. ***Вара́** см. 1. *вари́ть*].

Вара́вина ж. *сиб.* воро́вина, веревка, вервь, ужище.

[**Вара́гъ** см. 1. *ва́ра*].

Вара́жа? ж. *арх.* всякое созвѣздіе, яркая кучка звѣздъ.

Вара́жня? ж. *арх.* шалашъ, набросанный изъ лапья, лапника, хвои.

Вара́згаться *арс.* мараться, во́згаться, пачкаться.

Ва́райдать *арх.* корел., **ва́рандать, варанду́чить** *ол.* кричать, шумѣть, браниться, брюзжать, ворчать, грызть кому голову.

1. **Вара́ка** ж. *арх.* крутой каменный берегъ, утесъ, береговая скала.

[2. **Ва́рака** см. 1. *ва́ра*].

[3. **Ва́ра́ка** см. *варакать*].

Вара́кать или **вара́ксать; вара́ко́сить** *влд.*, **вара́нить** *ряз.* писать или дѣлать что кой-какъ, дурно, безъ умѣнья, какъ ни попало; вахлять, валять. **Вара́каться, вара́ксаться,** *кур. вор.* **вара́ться,** копотко и дурно работать, возиться, мѣшкать, валандать, дѣлать что безъ успѣха. || *Вара́кать* и *варако́сить* употрбл. и вмѣсто вра́кать, болтать пустяки, говорить вздоръ. **Ва́ра́ка, варза́ка,** [**варзо́ка**], **вара́кса, вара́кша, варако́са** об. плохой писецъ; || вообще, не мастеръ дѣла, чья работа никуда не годна; || болтунъ, пустомеля. **Вара́ксанье** ср. плохое письмо, работа. **Вара́куша, вара́кушка** ж. пташка изъ разряда пѣвчихъ, Motacilla succica, извѣстная переимчивостью; она поддѣлывается и подъ соловья. || Врунъ, вралья, пустоплетъ. || *Ряз. влд.* бранно, смуглый, черномазый; || иногда гов. и вм. вара́ка, плохой мастеръ. **Вара́кушкинъ,** свойственный, принадлежащій этой пичужкѣ. **Вара́кушить,** передразнивать кого, корчить, дразнить, поддѣлываться подъ кого. **Вараxо́бить** *твер.* дѣлать какъ ни попало. **Вараxо́биться** *ниж.* вольничать, упрямиться, не слушаться. **Вараxо́ба** об. опрометчивый, вѣтреный человѣкъ.

[**Ва́рандать, варанду́чить** см. *ва́райдать*].

[**Варане́цъ** см. 1. *вари́ть: варене́цъ*].

[**Вара́нить** см. *варакать*].

Вараса́? ж. *арх.* ножная боль съ опухолью, отъ стужи, простуды.

[**Вара́ться** см. *варакать*].

Вара́хія ж. растеніе Inula hirta, однородное съ *девясиломъ* ипр.

[**Вараxо́ба, вараxо́бить** см. *варакать*].

Вараxо́вица? ж. *(во́рохъ?)* зеленая крупа, каша изъ зеленой ржи.

Вара́чъ см. 1. *варя́ть*.

Варва́ ж. *арх. (во́рвань?)* нечисть, остатки отъ битаго скота на бойнѣ; **ва́рводь** ж. клевета; **ва́рводить,** клеветать; **варбдить?** *(вредъ?)* обижать, грабить.

[**Варвари́змъ** см. *барбаризмъ*].

Ва́рваръ м. человѣкъ необразованный, грубый, невѣжа и невѣжда; || свирѣпый, жестокій, немилосердый. **Ва́рварка** ж. бран. то же. || Растеніе Barbarea vulgaris, сурѣпица, свирѣпа, песка, клячъ. **Ва́рваровъ,** ему принадлжщ.; **ва́рварскій,** ему свойственный. **Ва́рварство** ср. невѣжество; грубость, дикость, небреженіе къ просвѣщенію; || жестокость, свирѣпость. **Ва́рварствовать,** поступать ва́рварски; || коснѣть въ невѣжествѣ, грубости, жестокости. **Варва́рить** шуточ. праздновать, кутить, гулять, пить. *Лучше не саввить и не варварить, а поникольть,* дни 4-го, 5-го и 6-го декб. *Просавилась еси, проварварилась еси,* такъ приговаривая, мужикъ билъ жену свою за праздники, отъ которыхъ она осталась безъ рубахи. || *Варва́рить,* намекая на варва́рскіе морозы, около 4 дкб., сильно морозить. *Варвара мосты моститъ, южн. На Варвару зима дорогу заварва́ритъ (заваритъ). Трещитъ Варюха: береги носъ и ухо. Варвара моститъ, Савва* (5 декб.) *гвозди острить, Никола* (6 декб.) *прибиваетъ. Варвара моститъ, Савва стелетъ, Никола гвоздитъ. Варвара заваритъ, Савва засалитъ, Никола закуетъ. Варвара ночи урвала. Варвара ночи украла, дня притачала.*

[**Ва́рводить, ва́рводь** см. *варва́*].

Варво́рка? ж. ворво́рка, фарафо́рка; висюлька, балаболка, кисточка, махровая подвѣсочка; подвѣска у серьги, у паникадила; || оловянная гайка, колечко, бляшка, какими украшаютъ крестьянскіе кожаные пояса́ ипр. *Золотыя варво́рочки по плечамъ,* пѣс. || *твр.* собачья привязь, веревка для привязки собаки; || закладка или прокладка въ книгѣ, ленточка съ кисточкою.

Ва́рвуля *ворон.* сортъ яблокъ, вывез. изъ Крыма, иначе: ананасное, бергамотное, духовое. (Наум.).

Ва́рга ж. (ва́рега? корельск?) *прм.* ротъ, уста, зѣвъ, пасть. *Кричать во всю ва́режку, бѣжать во всю ва́режку,* изо всей мо́чи, во весь духъ. *Пялить ва́регу, влт.* орать, зѣвать, кричать во все горло. || *Сиб.-алт.* прога́лина [покосное и вообще открытое мѣсто въ лѣсу. Опд.]. **Варгала́сья** ж. *влд.*, **варга́сья** *пвг.* крикливая женщина. **Варга́нъ** м. простонародное музыкальное орудіе, зубанка; желѣзная полоска, согнутая дугой, со вставленнымъ вдоль по срединѣ стальнымъ язычкомъ. *Цыганъ варганы куетъ, и то ему ремесло.* **Варга́нить** *кстр.* шумѣть чѣмъ, стучать; работать что либо со стукомъ. || *Ряз. кур. вор.* дѣлать что кой-какъ. || *Влд.* кипѣть, закипать. *Самоваръ варга́нитъ. Самоваръ заварганилъ. Сосѣдъ заварганилъ,* началъ стучать, работать. *Что ты тутъ наварганилъ?* надѣлалъ, настряпалъ. *Подварганивать кому,* подыгрывать, поддакивать. *Все проварганилъ,* промоталъ, прокутилъ. *Разварганился,* расшумѣлся, разсказакался. *Кой-какъ сварганили сватьбу,* сладили. **Варга́сить** *пск. (варганить? врать?)* болтать вздоръ, наговаривать, сплетничать.

Варга́нка см. *варга́нка*.

[**Варга́тный,** квадратный. *каз.* Опд.].

Вардова́ть нѣм. испытывать химически и опредѣ-

лять достоинство металовъ; || *въ ярс.* такъ произносятъ слово: *вередовать,* прихотничать, брезгать. **Вардова́ніе** ср. проба металовъ. **Варде́инъ** м. чиновникъ, управляющій монетнымъ производствомъ.

Ва́рево см. 1. *вари́ть.*

1. **Ва́рега, ва́рьга, ва́режка** ж. [**ва́ряжки, —жекъ** мн. *олон.* Опд.] везя́нка *твр.,* однопалая, вязаная шерстяная рукавица, которую обычно поддѣваютъ подъ кожаную. [**Варя́ги** тоже что *ва́реги.* **Варя́гишъ** м. кто носитъ варяги. *твер.* Опд.]. *Нужно, какъ петровкамъ варежки. Нужда рукавицу съ варьгой сроднила.* || *влгд.* вервь, воро́вина, веревка? || [**Ва́режка** ж. * Сила, мочь. *Закричалъ во всю варежку. Бѣжать во всю варежку. арх.* Оп.]. **Ва́режный,** относящійся до варежекъ.

[2. **Ва́рега** об. вялый, пустой, безпутный. *вят.* Опд.].

[3. **Ва́рега** см. *варга*].

Варегу́й м. *сиб.* гусь, Anser leucopsis.

Ва́редь ж. *арх. (вереди́ть?)* рана, нанесенная звѣрю; **варедно́й** *звѣрь,* раненый.

[**Ва́режка** см. 1. *ва́рега, варга*].

[**Варёкъ** см. 1. *варя́ть*].

[**Варене́цъ, варе́ніе, варе́ники, варени́къ, варени́на, варёнки, варену́ха, варе́нье, варе́ньщикъ, варето́къ, ва́рецъ, варея́** см. 1. *вари́ть*].

[**Варза́** см. *варза́ть*].

[**Варза́ка** см. *варакать*].

Варза́ть или **варза́кать** что, *вят. кур. тмб.* варакать, вараксать, варганить, вахлять, дѣлать плохо, какъ ни попало; || *варза́ть влгд.* дурить, шалить, проказить, прокудить; **—ся,** возиться съ чѣмъ, работать неуспѣшно, медленно. **Варза́** об., **варзу́нъ** м., **варзу́нья** ж., шалунъ, баловникъ; или проказникъ, прокудникъ; || плохой мастеръ, вялый работникъ, **варзо́ка,** варака.

[**Ва́риво** см. 1. *вари́ть*].

[**Ва́рикъ** см. 1. *ва́ра*].

[**Вари́нка** см. 1. *варя́ть*].

[**Ва́ристая** *печь* см. 1. *вари́ть*].

[**Вари́тка** ж. чорная лицомъ, некрасивая дѣвка. *арх.* Опд.[.

1. **Вари́ть,** [**варю́, ва́ри́тъ**], **ва́ривать** что; о жидкости: кипятить, приводить на огнѣ въ кипѣніе; || о твердыхъ тѣлахъ: кипятить въ водѣ или въ другой жидкости. *Только и варила, что хлѣбы пекла,* шуточ. *Не отеребя, варить не станешь. Не та хозяйка, которая говоритъ, а которая умѣетъ щи варить. Старое мясо какъ ни вари, все тянется. А то диво, что не даютъ варить пива,* объ откупахъ. *Было варено, было и говорено. Сухари, хоть не вари, такъ можно ѣсть. Сырого не ѣмъ, жаренаго не хочу, вареного терпѣть не могу. Сколько ни вари мужика, онъ все сырымъ* (или *сырьемъ*) *пахнетъ. Паранюшка сердце, вари рыбу съ перцемъ.* || О желѣзѣ: раскаливъ до бѣла́, сваривать въ одно, соединять ковкою. *Когда желѣзо кипитъ, тогда и надо варить. Когда кипитъ, тогда и вари.* || О желудкѣ: обращать пищу въ питательные соки, въ кровь. *Солнце вари́тъ,* па́ритъ, печотъ, знойно грѣетъ. *Вари́ть дратву, смл.* натирать ее варомъ. || *Вари́ть,* о толпѣ, движущейся кучкѣ, кишѣть, копышиться, кипѣть, шевелиться во множествѣ. *Ходитъ, словно варёный, какъ варёная курица,* вяло, сонно, ложиво, словно невмочь, не́хотя. *Варёная патока* (медовая), старинное лакомство. *Варёная-трава?* марьинъ-корень, раст. Paeonia tenuifolia. **Вари́ться,** быть вариму. *Не все то варится, что говорится. Вариваться,* болѣе съ прдл. *Взварить,* вскипятить. *Выварить клей. Доварить щи. Заварить кашу. Наварить варениковъ. Обварить кипяткомъ. Отварить въ водѣ. Поварить немного. Подварить щецъ, приварить,* прибавить варкою. *Желудокъ переваривает. Проварить хорошенько. Разварить мясо. Сварить яйцо. Шину свариваютъ. Уварилась ли каша? То́пится, что у князя, а варится, что у божедома. Что въ сердцѣ варится, на лицѣ не утаится.* **Варе́ніе** ср. длит., **варъ** м., **ва́рка** ж. об. дѣйст. по гл. || Всѣ три сщств. эти также означаютъ предметъ: **Варе́нье,** что сварено, изготовлено варкою, особ. о сластяхъ, вареныхъ лакомствахъ; *варенье клубничное, морошковое* ипр. **Варъ,** солнечный зной, жара, палящій зной; || кипятокъ; кипящая вода. *Варомъ бы васъ отсюда,* бранно. *Ихъ какъ варомъ взяло,* всѣ убѣжали. *Какъ варомъ обдало,* кинуло въ жаръ. *Варомъ, не будетъ густо, а будетъ пусто,* о чрезмѣрной строгости. *У всякаго свой варъ у́ сердца,* свое горе. *Свое дѣтище варъ у́ сердца,* болячо́, болько. *Черезъ меня, хоть варъ понеси, только меня не обвари,* а о другихъ не забочусь. || Варёная смола. Хвойная смола, очищенная и сгущоная варкою, пикъ: вода и скипидаръ испаряются, а грязь садится въ подонки; *варъ* бываетъ *бѣлый* и *чорный; въ сапожный варъ* прибавляютъ воску и иногда малую часть сала; *корабельный варъ,* составная смола, для заливки палубъ и т. пд., изъ бѣлой смолы, сѣры и сала. *Пристаетъ какъ варъ (какъ смола). Полуваръ* жиже, имъ *тируютъ,* смолятъ кузовъ судовъ. || Раскаленное добѣла желѣзо, готовое къ сваркѣ. *При выковкѣ якоря, со сваркой и отдѣлкой, дается ему до 400 варовъ.* || Толпа, [множество], свалка, киша, толкотня; тма, про́пасть, варь. См. также 1. *варять. Гончія варомъ варятъ,* дружно и ретиво голосятъ и гонятъ. **Ва́рка** ж. *пск. нвг.* варево, похлебка, всякое жидкое горячее блюдо. || *Сиб.* любимая похлебка березовцевъ: рыбье мясо, снятое съ костей и уваренное, вмѣстѣ съ кишочками, въ горвани. *Нынѣ у насъ варки нѣтъ,* не варятъ, нѣтъ горячаго. **Варени́на** ж. рыбье варево. || Вареное пойло для скота .... *кобыла.... по лохани пила варенины.* (Наум.) || [Вареное мясо. *ол.* Кул.]. **Варщи́къ** м., **—щи́ца, варея́** ж. кто варитъ, готовитъ, стряпаетъ; кто присматриваетъ за варкою чего либо. *Уха сладка́, варея гладка́, будто ягодка.* **Варе́нщикъ** м., **—щица** ж. кто занимается приготовленіемъ вареній, варитъ ягоды въ сахарѣ, въ патокѣ; или || кто торгуетъ вареньями. **Ва́рецъ** м. пивоваръ или медоваръ, варщикъ питей. *Ни пивецъ, ни варецъ, а пьянѣе старосты.* **Ва́ря** ж. *арх. влгд.* варево, варка, въ знач. похлебки. || Мѣра, количество чего, для сваренія за одинъ разъ. *Возьми капусты на одну варю. Какова семья, такова и варя.* || Количество напитка, свареннаго за одинъ разъ, однимъ затором. *Мы сварили на сватьбу три вари браги, да одну варю меду.* || Стар. мѣсто или заведеніе, гдѣ варились пива́ и меды, варня. || Солеварн. время и работы, отъ затопки

печи до выгреба соли. **Варь** ж. варя. || *ряз. тмб.* толпа, куча, тьма, множество. **Ва́рька**, [**ва́ре́чька** *камч.* Оп.] ж. умал. *сиб.* щепоть чаю въ три перста, заварка, сколько за одинъ разъ кладется въ чайникъ. **Ва́рьма, ва́рмя** пар. *ряз.* кишмя. **Ва́рево, ва́риво** ср. приваръ, приспѣшный припасъ всякаго рода, все что приготовлено для варки; || свареное жидкое кушанье, похлебка, щи, кашица; || ва́ря, все количество одной варки, что варится за одинъ разъ; || *вор. смл.* ку́хонный не мясной припасъ, овощи всякаго рода, для щей, борща. *Пирогъ остался, а вари(е)ва* (похлебки) *нѣтъ*. **Варене́цъ** м. *вост.* топлёнка, топленое молоко, заквашенное сметаной. || *сиб.* прѣсное топленое молоко и сливки къ чаю, кайма́къ *урал. казн.* || *тул.* прѣсное, вареное тѣсто; || *арх. варенецъ* или **варане́цъ**, ворвань, жиръ морскихъ животныхъ, вывариваемый изъ *воюксы* и *шелеи*; опъ же, невареный: *сырото́ка*. || *Варенецъ*, варепая-трава? вѣрнѣе воронецъ, растп. Paeonia tenuifolia, см. *марьинъ-корень*. **Варени́къ** м. *кстр. влт.* варене́цъ, топлёнка. **Варе́ники** мн. отварные треугольные пирожки прѣснаго тѣста, начиненные сыромъ, творогомъ. *Таки-сяки вареники, а все лучше галушекъ*. **Варену́ха** ж. малрс. пьяный напитокъ изъ навара водки и меду на ягодахъ и пряностяхъ; взва́рецъ, душена́рка. **Варёнки** ж. мн. *кур.* свѣжіе бураки, вареная неквашенная свекла. **Варото́къ, варето́къ** м. *нвг. влд. твр.* вода кипятокъ, варъ. **Ва́рный** старинный, палящій; || нынѣ: до варки относящійся. **Ва́ристая** *печь, нврс.* руская, въ отличіе отъ голландской, гру́бы. **Ва́ркая** *печь*, въ которой пища хорошо, скоро варится. *Желѣзо ва́рко разгорѣлось. Въ печи жарко, такъ и варко. Въ банѣ па́рко, да не варко. Осиновыя дрова не варки*, мало жарку даютъ; *желѣзо не варко*, хрупко, твердо, плохо варится; *говядина не варка*, не увариста, жестка́. **Варови́къ** м. *пск.* посудина для кваса, кадка, въ которую наливаютъ кипятокъ, варъ. || Лоскутъ кожи, на который сапожники кладутъ варъ, смолу, для натиранія верви, **варни́къ**; || **варни́къ**, у кожевн. большой чанъ. **Варо́вый** *косякъ* (кругъ веревокъ) *волжс.* пеньковый? смоленый? *Воро́венныя возжи* (вервь, воровина), веревочныя. || *Варо́вый, воро́вый* (варъ? воръ?) *сиб. и вост.* скорый, бойкій, проворный, ловкій. *Парень варовый: не мотчаетъ. Хотъ не скоро, да споро; не варо́во, да здорово. Шевелись воро́вый*. [**Варово́й квасъ**, обыденный квасъ. *пенз.* Оп.]. **Вара́** ж. *арх.* мгла, сухой туманъ, чадъ, дымъ во время лѣсныхъ палові. **Вара́га** об. *вор.* проворъ, бойкій, расторопный человѣкъ (воря́га, *воръ?* или *варъ?*) **Ва́рня** ж. строеніе или заведеніе, гдѣ варятъ, изготовляютъ питія и другія заводскія произведенія: *пивоварня, медоварня, солеварня*. **Ва́рница** ж. то же почти исключит. въ знач. солеварни, заведенія, гдѣ изъ природнаго разсола выва́ривается соль; || у сапожн. варникъ, лоскутъ съ варомъ. **Варни́чка** ж. кипятилка, канфорка на углахъ, на спиртѣ шир. **Варни́чный**, относящійся до ва́рницы, солева́рни. *Варничный годъ*, варя или заваръ, время отъ начала до окончанія годичныхъ работъ выварки соли; это лѣтніе мѣсяцы.

[2. *Вари́ть см. 1. *варя́ть*].

[**Варіа́нтный, варіа́нтъ, варіаціо́нный варіа́ція, варіи́ровать** см. *варіа́нта*].

Ва́рія ж. [греч.], въ церковн. слогоударепіи: надстрочный знакъ на конечной гласной, *тяжкій* или *тупой*, (`).

Варіа́нта ж. или **варіа́нтъ** м. лат. измѣненіе или различіе изложенія; разнорѣчія въ рукописяхъ или въ печатныхъ изданіяхъ; разнорѣчіе, разнословы, отлика, пна́ковица. **Варіа́ція** ж. измѣненіе, переверстка, перемѣна, въ разн. научн. знач.; || муз. измѣненіе въ голосѣ или напѣвѣ, на столько, что бы можно было узпать начальный, основной напѣвъ или голосъ; измѣненіе темы введеніемъ новыхъ потныхъ фигуръ и преобразованіемъ гармоніи, такта, ритма; || матм. измѣненіе перемѣннаго количества, для выкладки; || астрн. одно изъ главныхъ уравненій лунной долготы. **Варіи́ровать**, измѣнять, переверстывать, примѣняясь къ принятымъ условіямъ или правиламъ, согласно значенію слова *варіація*. **Варіа́нтный, варіаціо́нный**, относящійся къ варіанту, къ варіаціи.

Ва́рка, [**ва́ркая** *печь*] см. 1. *варить*.

[**Варки́** см. 1. *варя́ть*].

Варлы́жить, ворлы́жать, —жничать *твр. влт. (воръ?)* шататься, слоняться, огуряться, лѣниться, отлынивать, бѣгать работы. **Варлы́га** об. *твр. влт. влд.* лѣнтяй, праздный шатунъ.

[**Ва́рмя** см. 1. *варить*].

Варна́кать *ряз. кур.* врать, болтать пустое, молоть, пустобаить. || *вор.* варганить, дѣлать кой-какъ. **Варна́къ** м. *сиб.* каторжный; прочихъ ссыльныхъ называютъ *поселенцами* и *несчастными*. **Варначи́ха** ж. жена варнака; **варна́чка** ж. ссыльно-каторжная. *Положить варнакамъ краюху;* уходя на лѣтнія работы, пермяки кладутъ на окно хлѣбъ для сибирскихъ бродягъ. **Варна́чить** *казан.* варганить. въ знач. кипѣть; || также шумѣть, браниться; спорить. **Варна́читься** *казан.* сердиться, расходиться, пѣтуши́ться. **Варна́вка** ж. *сиб.* красивая утка, съ пѣтушьимъ гребешкомъ.

[**Варни́къ,**] **ва́рница**, [**варни́чка, варни́чный**, см. 1. *вари́ть*.

[**Варну́ть**, стегнуть. *Дай-ко бичъ-то, я ее варну. алт.* Опд.].

[**Ва́рный, ва́рня** см. 1. *варить*].

[**Варо́бе́й**, поскорѣй. *нвг.* Опд.]. (Ср. *вари́ть: варо́вый*).

[**Варови́къ, варово́й, варо́вый** см. 1. *вари́ть*].

[**Варо́дить** см. *варва́*].

[**Варо́къ** см. 1. *вари́ть*].

[**Варото́къ** см. 1. *вари́ть*].

[**Варо́хъ** междом., означающее киданье безъ толку. *пск. твр.* Опд.].

Варта́чить *влд.* хозяйничать, убираться въ домашн. хозяйствѣ.

Ва́ртопы м. мн. *сиб.* набои, насадъ, надѣлки, набивные бока́ или борты у бата, у долбленой лодки. *Лодка о двухъ вартопахъ*, съ набоемъ, или съ насадами, о двухъ доскахъ въ вышину.

Вару́ха ж. раст. Cochlearia officinalis, ложечникъ, отваръ, ложечная —, цынготная трава, причисленная къ одному роду съ хрѣномъ.

[**Вару́шка** см. 1. *варя́ть*].

Вархомо́лъ? м. *твр.* знахарь, колдунъ.

[**Варщи́къ, —щи́ца**, 1. **варъ** см. 1. *вари́ть*].

2. **Варъ** см. 1. *варя́ть*.

3. **Варъ** м. *тоб.* съ остяцк., перебой; учугъ, заколъ,

городьба поперекъ рѣки́, съ *гимга́ми*, вершами, для ловли рыбы.

Ва(о)ры́згать *влд. твр. мск.*, **вары́здать** *тмб.* спѣшно хлебать, ѣсть похлебку жадно, невѣжей; брылять, хлебать или ѣсть раскидывая, разбрасывая; || *влд.* соваться носомъ, искать чутьемъ. **Вары́згнуть** кого, чѣмъ, зворы́згнуть, огрѣть, сильно хлеснуть. **Вары́згаться** *смл.* пачкаться, грязниться, возиться въ мокрети. **Варызга́ла** об. *мск.* кто жадно и неопрятно хлебаетъ.

[**Варь** см. 1. *вари́ть*].

Ва́рьга см. 1. *ва́рега*.

[**Ва́рька, ва́рьма** см. 1. *вари́ть*].

1. **Ва́ря?** ж. *вост.* (польск. twarz?) [!] весь станъ человѣка спереди; рожа. *Всей варей въ лужу рюхнулся.*

2. [**Ва́ря**], **варя́га** см. 1. *вари́ть*.

[**Варя́ги, варя́гишъ** см. 1. *ва́рега*.

[**Варя́гуша** ж. лихорадка. *кур.* Оп.].

Варя́гъ м. скупщикъ всячины по деревнямъ, маякъ, тарханъ, орелъ; или кулакъ, маклакъ, прасолъ, перекупщикъ; или офеня, коробейникъ, щепетильникъ, мѣняющій мелочной товаръ на шкуры, шерсть, щетину, масло, посконь ипр. См. 2. *варя́ть*].

Варяжа́ об. *арх.* (*варягъ?*) заморецъ; || заморье, заморская сторона.

[**Ва́ряжки** см. 1. *ва́рега*].

1. **Варя́ть, вари́ть** црк. и стар. упреждать, опере́живать; предварять, предостерегать, оберегать. **Варъ, варо́къ** м., **вару́шка** ж. *тмб. ряз. кур. твр.* (*въ курс.*, гдѣ акаютъ, произносятъ однако же **ворокъ** вм. *варо́къ*; эта перестановка и превратная замѣна, особ. въ однослж. слов., буквы *а* буквою *о*, замѣчательны.), **вари́нка** *тмб.*, **вара́чъ** м. *ряз. сиб.* что варитъ, охраняетъ; || задній, скотный дворъ, при избѣ или гдѣ отдѣльно; загонъ; стойло, базъ, базокъ (одного корня съ сербск. *варо́шъ*, городокъ, острожекъ [!], отъ *варяти* въ знач. *беречь, стеречь*, нѣм. wahren). [**Варёкъ** м. скотный дворъ. *тамб., тул.* Опд.]. **Варки́** мн. грядки, боковая охрана въ телѣгѣ. *Я сѣнцо въ варкахъ привезъ*, немного, вровень съ грядками, не возомъ. || *Варо́къ пен.* выдержка больныхъ или молодыхъ коней отдѣльно отъ прочихъ, безъ овса.

2. **Варя́ть?** *тмб.* заниматься развозною торговлей по селеніямъ; отъ этого **варя́гъ** м. *мск.* мелочной наѣзжій купецъ, разнощикъ; а можетъ статься и то и другое отъ *воръ, воряга, вороватый* [!] [См. *варя́гъ*].

Васа́лъ, [**васса́лъ**] м. владѣтельный сановникъ или землевладѣлецъ, обязанный высшему владѣльцу различными повинностями, особенно воинскими; понятіе средневѣковое, *въ древней Руси* голдо́вникъ. [**Васса́льный**, имѣющій свойство вассала. *Вассальная зависимость.* Ак.]; **васа́льскій**, относящійся до васала; голдо́вный. **Васа́льство** ср. состояніе, бытъ его, подданство; голдъ.

Василёкъ, [род. **—лька́**] м. раст. сем. *сложноцвѣтокъ*, Centaurea Cyanus; черлокъ, блаватка, лоскутница, волошки, синовница, синецвѣтка, синюха; она глушитъ ржаныя поля. Есть до десятка русскихъ видовъ этого рода, частію близкихъ къ репейнику и чертополоху. *Василёкъ* въ *млрс. волошка*, а *василёкъ* или *душистые-васильки*, зовутъ тамъ раст. изъ сем. *мятъ*, Ocimum Basilicum, базиликъ, душки́. || Растеніе Salvia dumetorum. || *В. малый*, см. золототысячникъ. || *Васильки рогатые*, Delphinium Consolida, сѣкирки, комаровы-носики. || *В. дикіе?* Lythrum Salicaria, плакунъ. || *В. болотный*, Swertia obtusa, звѣробой-горскій. || *Василечки-полевые?* Calamintha Clinopodium, пахучка, малая-душица, шаружникъ, матерникъ, постельница. **Василько́вый** *цвѣтъ*, густо голубой, ярко голубой, самый чистый голубой. **Васили́са** ж. *вят.* раст. Gentiana cruciata, лихоманникъ, соколій перелетъ, толстушка, и́скопыть, козакъ, семиугодникъ, ура́зная, лиходѣй, петровъ-крестъ, сердечная. || См. *горечавка*. **Васили́скъ** м. драконъ, змѣй; видъ гребенчатыхъ американскихъ ящерицъ. *Изъ пѣтушьяго яйца высиживается василискъ*, суевѣрье. || [День 22 мая] *На Васили́ска* (мая 22) *не пашутъ, не сѣютъ, а то уродятся одни васильки́*. **Васили́сникъ** м. раст. Thalictrum, заплиса; виды его: Th. angustifolium, рутвица, чирейникъ, яловникъ; Th. flavum, сузикъ, лапута? мотренка, вередовецъ, живительная, золотуха, луговая-рута; Th. majus, золотуха, серебрянка, паудчникъ. **Васи́лія-капе́льника**, *на сѣверѣ*, день 7-го марта; *на югѣ*, 25 февр.; начинаетъ ка́пать съ кровель. *Выверни оглобли. Закинь сани на повѣть. Медвѣдь встаетъ.* **Васи́лія-свиня́тника**, Васильевъ-день, авсень, новый-годъ, 1 января. **Васи́льевъ-ве́черъ**, канунъ новаго года; щедрый вечеръ; на югѣ 1 янв. щедруютъ, посыпаютъ хозяина житомъ, желая обилія, авсень, таусень, гаданья разн. рода. *Свинку да боровка для Васильева вечерка. Въ Васильевъ вечеръ свиную голову на столъ. Васильева ночь звѣздиста — къ урожаю ягодъ. Садоводы встряхиваютъ яблони, для урожая. Вѣдьмы скрадываютъ мѣсяцъ, южн. Дня прибыло на куриный шагъ. Новый годъ первый часъ дня набираетъ. На* **Васи́лія тёплаго** (22 марта) *солнце въ кругахъ — къ урожаю. На Василія Парійскаго* (12 апрѣля) *весна землю па́ритъ.* **Васи́лій Ива́новичъ** *каз.* почотное прозвище всякаго чувашина. *Кто стучится? «Я, Василій Ивановичъ»* отвѣчаетъ чувашинъ. *Что надо? «А попъ Васька дома? его надо».* **Ва́ська**, обычная кличка козловъ и котовъ. *Машка коза, да Васька козелъ. Васька идетъ, бородою трясетъ.* **Васи́льевская прися́га**, очистительная, по установленію православной церкви, съ колокольнымъ звономъ. *Горе тому, кто идетъ* (на Васильевскую присягу), *а вдвое тому, кто ведетъ. Горе идущему, а вдвое ведущему.*

[**Васили́скъ, васили́сникъ, Васи́лій Ива́новичъ, Васи́лія-капе́льника, Васи́лія-свиня́тника, Васи́лія тёплаго** см. *василёкъ*].

Васило́къ [род. **—лка́**] м. церковное кропило.

[**Васи́льевская** *присяга*, **Васи́льевъ** *ве́черъ*, **василько́вый** см. *василёкъ*].

Васпоще́нье ср. *твр.* вспожинки, госпо́женки, ржд. Бгрдц., 8 сптб.

Васса́лъ, [**васса́льный**.] **васса́льство** ипр. см. *васа́лъ*.

Васте́га? ж. *арх.* прыжокъ, скачокъ бѣгущаго оленя.

1. **Ва́ська** м. мальчикъ, служка, въ значеніи разувайки, т. е. досчечка на подставкѣ, съ вырѣзкой по пяткѣ, для разуванія сапоговъ.

[2. Ва́ська см. *василёкъ*].

Ва́та ж. расчосаный теплый подбой, подстега подъ одежу или одѣяло, обычно изъ бумажнаго хлопка; иногда изъ шерсти, льняныхъ, шолковыхъ охлопьевъ или птичьяго пуха. *Вата клееная,* расчосаная въ листы и слегка, съ одной стороны, покрытая клеемъ. **Ва́тный, ва́точный,** относящійся до ваты; ею подложенный, настеганый, теплая, стеганая одежа. **Ватова́ть** *одежу,* подбивать, подстегивать, класть на вату, стегать; —**ся,** стегаться.

Ватага́ ж. дружная толпа, шайка, артель; временное или случайное товарищество, для работъ, для попутья напр. *Разбойничья ватага. Ватага бурлаковъ. За ватагу нищихъ одного богача не вымыпяешь. По ватагѣ атаманъ, по овцамъ пастухъ.* Въ кулачныхъ бояхъ, играхъ, хороводахъ, дѣлятся на двѣ *ватаги. Своя ватага,* своя семья. || У казаковъ: глубокій строй, походный строй, колонна, противоп. *лава.* || *Кур.* стадо овецъ, телятъ, мелкаго скота, отара; а стадо рогатаго скота *чéреда.* || Артель рыбаковъ, по Волгѣ, Днѣпру, Касп. и Черн. морямъ; мѣсто, пристанище рыбаковъ, для неводнаго залова, со всѣмъ устройствомъ для ловли этой. Временный пріютъ неводныхъ рыбаковъ назыв. *станомъ;* на *ватагѣ* (*касп.*) бываютъ землянки, избы для житья, подвалы (вавилоны) съ ледниками, пристань, помостъ на сваяхъ подъ крышей (плотъ) напр. **Ва́тажный,** относящійся до ватаги, къ ней принадлежащій. *Ватажный атаманъ.* || Многолюдный, людный. *На базарѣ нынѣ ватажно. Семья ва́тажистая,* ватажная. *Ватажная забойка, астрх.* заколъ, учугъ, перебой въ устьяхъ *бóложекъ,* съ *избою,* въ которой подъемная и настороженая дверь; какъ рыба (красная) войдетъ въ избу и пригнететъ рѣшотчатый плотъ, такъ западня падаетъ, плотъ подымается, и рыбу берутъ. **Ва́тажникъ** м. работникъ, рыбакъ съ ватаги. **Ва́тажить** *народъ,* собирать толпою. **Ва́тажиться,** собираться толпой, стаей, ватагой, гурьбой. *Пролетныя птицы ватажатся.* || *Пвг., кур., тмб.,* знаться, общпться, водиться, связываться съ кѣмъ; знакомиться, дружиться. *Полно тебѣ съ пьяницей ватажиться. Новатажиться, переватажиться со всѣми.* **Ва́тажничать,** содержать ватагу, неводную рыбную ловлю. **Ватáгъ, ватажóкъ** м. *юж. зап.* атаманъ, старшина, большакъ, водырь, коноводъ, предводитель, зачинщикъ артели, шайки, толпы, игры. *Ватагъ молодой на конѣ воронóмъ,* пѣсн.

Ватáманъ м. *пвг.* атаманъ, какъ старшина рыболовной ватаги; здѣсь будто сошлось двоякое производство: *атаманъ* и *ватага.* [См. *атаманъ*].

Ватáра́ [род. —óвъ] м. мн. *арх.* корел.? бродаки, бродни, рыбачьи бахилы, [съ длинными голенищами сапоги. Опд.].

Ва́тарба ж. *ур.-казч.* [**ва́торпа** *влд.* Оп.[суматоха, тревога, суета.

[**Ватерба́кштагъ** см. *ватерштáгъ*].

Ватервéйсъ м. морс. брусъ, лежащій вплоть у кормабельнаго борта, на бимсахъ, переводинахъ надъ палубой.

Ватервýлингъ м. морс. смоленая веревка, притягивающая бушпритъ многими оборотами къ стему, къ носовому стояку судна.

Ватерклозéтъ м. отхожее мѣсто, по англійскому устройству, съ напускомъ воды.

Ватерли́нія ж. морс. черта на корпусѣ судна, по которую оно сидитъ въ водѣ; огрузъ, огрузка, осадка. Черта эта строителемъ вычисляется напередъ и означается на чертежѣ судна.

Ватерпáсъ м. голнд. снарядъ, показывающій плоскость по уровню, какъ стоитъ поверхность воды; уровень. *Пройти* или *выровнять мѣсто по ватерпасу,* пройти по уровню или напроглядъ. Снарядъ противоп. уровню, *отвѣсъ;* но поставленный на линейку, онъ соединяетъ въ себѣ оба снаряда, почему и *у́ровень* этого устройства зовутъ *отвѣсомъ.* Самый простой уровень: отвѣсъ надъ лежачей линейкой; точнѣе, стеклянная трубка съ жидкостью, въ которую пущенъ пузырекъ воздуха; при положеніи трубки по уровню, онъ стоитъ на мѣткѣ, по срединѣ. **Ватерпáсный,** относящійся къ уровню; горизонтальный, лежащій по уровню, прямо, безъ склона, подотвѣсный, водопрáмый.

Ватерта́ли ж. мн. морс. большія тали (бѣги, тяга), которыми подымаются на судно бочки съ водою и другія тяжести.

Ватерштáгъ м. морс. одна изъ толстыхъ смоленыхъ снастей, скрѣпляющихъ бушпритъ съ водорѣзомъ. **Ватерба́кштагъ** м. морс. подобная жъ снасть, укрѣпляющая бушпритъ съ боковъ.

[**Ва́тка, ва́тла́ть** см. *ватола*].

[**Ва́тный, ватова́ть** см. *ва́та*].

Ватóла, ватýла, [**вотóла, вотýла** Ак.] ж. *вор. ряз. тмб.* самая толстая и грубая крестьянская ткань; основа изъ самой толстой пряжи, утóкъ изъ легко скрученыхъ охлонковъ, толщиною въ гусиное перо; рядпина, дерюга, воспище, торпище, верéтье, по грубѣе и толще; идетъ на покрышку возовъ, на подстилку и одѣяла. *Не гляди на ватóлу, а гляди подъ ватóлу,* т. е. цѣни товаръ не по укупоркѣ. **Ватóлить** *ниж.* толсто, грубо и дурно прясть. || *Прм.* ватлать. **Ватóля** об. *ниж.* плохая пряха, непряха; вообще, плохой мастеръ. **Ватóльникъ** м. пряжа или ткань на ватолу. **Ва́тла́ть** *влт.* мямлить, говорить вяло, невнятно, несвязно? || молоть пустяки, вздоръ. || *Ва́тлать* или **ва́тлаться** *тмб.* пачкаться, мараться, грязниться, возиться въ грязи, въ мокрети. **Ва́тла** об. пачкунъ, грязнуха, чумичка, замарашка; || шлюха, шленда, шатунъ.

[**Ваторить,** прятать, зарывать. *твер.* Опд.].

[**Ва́торпа** см. *ва́тарба*].

[**Ва́точный** см. *ва́та*].

Ватрýхъ м. *пск.* сердитый, надутый, угрюмый человѣкъ. **Ватрýха, ватрýшка** ж. круглый, открытый сверху, защипаный только съ краевъ пирожокъ или лепешка, обыкновенно съ творогомъ. || Баба неряха, распущóна. **Ватрýшный, —шечный,** относящійся къ ватрушкѣ. *Онъ выросъ у матери на ватрушкахъ.*

[**Ватýла** см. *ватола*].

Ватъ м. рыба Raja batis, изъ семьи *гнусовъ, гнусовъ,* дрожалокъ.

Вау [нескл.] нѣм. [Wau], Reseda Luteola, краспльная резеда, церва, желтуха, розетъ.

Ваýлить *прм.* мямлить, ватлать, валáндать, ватолить; || заикаться. **Ваýла** об. *прм.* косноязычный, заика.

Ва́фля ж. хлѣбенное изъ жидкаго раствора крупи-

чатой муки́, на сливкахъ и яйцахъ, печоное какъ блины, но въ клѣтчатой формѣ. **Ва́фельная** *форма*. **Ва́фельникъ** м., **—ница** ж. пекущій вафли; торгующій ими; || *вафельница* также форма для этого печенья.

Вахла́къ [род. **—ака́**] м., **вахлы́шъ** *влд.* волдырь, желвакъ, особ. отъ ушиба; шишка, опухоль, пухлый ушибъ. *Сълъ, что вахлакъ на мослакъ.* || Водяной или дождевой пузырь. || Капь, свиль, наростъ, блона на деревѣ. || *Вахлакъ, —чка, махлакъ*, ягода морошка, Rubus Chamæmorus. || *Вахла́къ, вахлы́шъ*, **вахлю́й** *арх.* **вахлю́шъ, вахля́й** *кур.*, [**вахрю́шъ** *кур.* Оп.], **вахля́къ** *тмб.* м., **вахля́ва** об. неуклюжій, грубый, неотесаный мужчина. [**Вахрю́та** об. нескладный собою, некрасивый *тверск.* Опд.]. **Вахла́чка** ж. мужиковатая, грубая женщина. || Растеніе Cirsium lanceolatum; это видъ волчца или татарина, мордвинника; дѣдовникъ, свиной тернъ, свиной щавель. || *Вахля́й* также плохой мастеръ или работникъ, дѣлающій все какъ ни попало, отъ гл. **вахля́ть**, варганить, дѣлать что нерадѝво, коекакъ, уторопь. **—ся**, биться, возиться около чего.

Ва́хмистръ м. [нѣм. Wachtmeister] въ конницѣ; старшій унтеръ-офицеръ въ эскадронѣ; что въ пѣхотѣ фельдфебель по ротѣ. **Ва́хмистрша** ж. жена его. **Ва́хмистровъ, ва́хмистршинъ**, принадлежащій ему, ей. **Ва́хмистрскій**, свойственный званію, должности этой.

Вахня́ ж. *кмч.* рыба Gadus æglefinus, изъ рода трески.

Ва́ховь ж., **ва́ховье**? ср. *арх.* пенька, пакля, морс. ворса, расщипанный канатъ, для конопати. **Ва́хотить** *ка́рбасъ*, конопатить. **Ва́хоть**? ж. *арх.* осадокъ, гуща; исподній нечистый слой соли, на варницахъ. **Вахотно́й**, осадочный, грязный

[**Вахрю́та, вахрю́шъ** см. *вахлакъ*].

1. **Ва́хта** ж. [нѣм. Wacht] морс. чередной караулъ на военномъ суднѣ, для управленія имъ, а также || срокъ, время этого караула, отъ полудня до полуночи двѣ шестичасовыхъ вахты; отъ полуночи до полудня три четырехчасовыхъ. Команда или экипажъ раздѣляются на двѣ *вахты*, офицеры на три, и трое старшихъ оберъ-офицеровъ начальствуютъ ими. *Стоять, быть на вахтѣ; идти на вахту.* **Ва́хтенный**, караульный, чередной по должности на военномъ суднѣ; принадлежащій къ вахтѣ. *Подвахтенный*, подочередной, подча́сокъ, идущій на вахту при первой наступающей смѣнѣ. **Ва́хтеръ** м. нѣм. смотритель при какихъ либо складахъ, запасахъ; [въ университетахъ и др. учебныхъ заведеніяхъ: главный служитель, старшой;] хранитель, оберегатель; *низ.* помощникъ смотрителя запашки, въ удѣльн. имѣн. || *пен.* податной сборщикъ, избираемый крестьянами. **Ва́хтерскій**, ему принадлежащій, къ нему относящ. **Вахтпара́дъ** м. стар. военный разводъ, для смѣны карауловъ.

2. **Ва́хта** ж. раст. водяной трилистникъ, Menyanthes trifoliata, аптечная-трефоль, мѣсячникъ, бобрекъ; ошибочно бобовникъ (Amygdalus nana), жабникъ (Ranunculus), звѣробой (Hypericum).

Вахто́вникъ м. водяное растеніе Nymphæa alba, кувшинчикъ бѣлый, балаболка, шалаболка, водяной-макъ, курочки, одалень, см. *адалень*. У насъ различаютъ два вида; *желтый* и *бѣлый*, а въ *астрх.* еще *алый, красный*, или *пестрый, каспій, чебакъ*.

[**Вахтпара́дъ** см. 1. *ва́хта*].

Вацу́, ва́цю, вачу́ *южн.* призывная кличка свиней.

[**Вача́жный** см. *ва́чуга*].

Ва́чега ж. *арх. прм. влг. вят.* **вачи́га, ва́чога**, [**вачо́га** *новг.* Оп.], **ви́чега**, рукавица; либо вязаная шерстяная, варега; либо суконная; иногда ладонь суконная, а верхъ кожаный; иногда рабочая ва́режка, покрытая по ладони лоскутомъ кожи. || Шленда, шаланай, у́валень, вялый человѣкъ. *Пя́лить ва́чегу (пѣлить вацегу) вят.* кричать, орать, ревѣть, плакать съ ревомъ; почему *вачегой* зовутъ и реву, плаксу.

[**Ва́чегать** см. *ва́чуга*].

[**Вачи́га** см. *ва́чега*].

[**Ва́чится, вачна́я** см. *ва́шка*].

[**Ва́чкать**, дѣлать что-нибудь медленно, но безъ толку. *пенз.* Оп.]

[**Ва́чо́га** см. *ва́чега*].

[**Вачу́** см. *вацу́*].

Ва́чуга ж. *арх.* притонъ, привалъ, стойбище для ѣздовыхъ оленей. **Вачу́жня** ж. стая оленей у самоѣдовъ, при чумахъ, шалашахъ. **Ва́чужникъ** м. *арх.* коноводъ вачу́жни, быкъ, оленій самецъ. **Вача́жный** *олень*, въ дикомъ и ручн. стадѣ, вожакъ, передовой. **Ва́чужить**, быть вача́жнымъ. **Ва́чегать**, быть пастухомъ при оленяхъ, дозорить, дозирать ихъ.

Ва́шгердъ м. горн. нѣм. [Waschherd], рудопромы́вный или золотомойный верстакъ, мо́йка, станокъ; это наклонный ящикъ, съ порожками, съ ходячими поперекъ граблями и проточною водою; она сноситъ исподволь землю, а крупчатое золото осѣдаетъ за порожками.

[**Вашезе́мецъ, —е́мка, вашете́ть, вашеци́, ва́шецъ, ва́шинскій** см. 1. *вашъ*].

Ва́шка ж. *арх.* неполная, недошлая, еще не выкупѣвшая бѣлка, **вачна́я**, рыжеватая, не дошедшая до бусоты́, голубизны. *Бѣлка ва́чится*, доходитъ шерстью, скоро выкупѣетъ, вся побусѣетъ.

1. **Вашъ**, мѣстоим. притяж. 2 л. мн. ч. *мой, нашъ; твой, вашъ; его, ихъ* или *ихній*; вамъ свойственный, принадлежащій. *Вашъ домъ не нашему чета. Ваша воля — наша доля. Ваши пьютъ, а нашихъ бьютъ. Живемъ вашими молитвами. Ваши у насъ были*, т. е. домашніе ваши, родные или односельцы. *Ни нашимъ, ни вашимъ. Ни намъ, ни вамъ, ни добрымъ людямъ. Помоги Боже (помогай Богъ) и нашимъ, и вашимъ (и вамъ, и намъ). Вы по вашему, а мы по нашему, а они по своему. У насъ не по вашему, пироги съ капшею. Быть по вашему; пусть будетъ по вашему*, какъ вы хотите. **Ваше́ть** (род. **ваше́ти**) ж. *зап. ваша милость, ваша честь*, т. е. вы. *Вотъ для вашети готово жито въ осѣти.* **Ва́шинскій** *тмб* и *др.* вмѣсто вашъ. *Это сани ва́шинскія?* **Ва́шецъ, ваше́ци** *зап. смл.* вашъ, а иногда вы, ваша милость. *Ты вашецъ* (т. е. баринъ), *я вашецъ, а кто же хльба-пашецъ?* **Вашезе́мецъ** м., **вашезе́мка** ж. житель или уроженецъ вашей земли́, землякъ вашъ, однозе́мецъ.

2. **Вашъ** или **вашь** ж.; мн. **ва́ши**. *твр.* вошь.

3. **Вашъ** м. фрн. большой плоскій чемоданъ, или дорожный сундукъ, баулъ, который ставится на верхъ, на крышу кареты.

[Вашь см. 2. *вашъ*].

[Вая́ло, **вая́льный**, **вая́льщикъ**, **вая́ніе**, **вая́тель** см. 2. *вая́ть*].

1. **Вáять** *твр.* выть, ревѣть, орать, плакать, рюмить, вóпить.

2. **Вая́ть** что, высѣкать, вырѣзывать отъ руки выпуклыя или округлыя подобія людей, животныхъ или разныя украшенія; иногда и *лѣпную* работу, равно отлитую по ней металическую вещь, называютъ *ваяніемъ*. **Вая́ніе** ср. дѣйствіе, трудъ, работа, искуство того, кто ваяетъ; также || произведеніе его, изваянная имъ вещь. Ваяніе бываетъ полное или *круглое*, если предметъ выдѣланъ кругóмъ, со всѣхъ сторонъ; о статуѣ или изображеніи человѣка: *во всю плоть, въ полную плоть;* или только выпуклое, *барельефъ; въ полплóти, въ четверть плоти* ипр. **Вая́льный**, относящійся къ ваянію. **Вая́ло** ср. орудіе для ваянія, рѣзецъ. **Вая́тель** и **вая́льщикъ** м. кто занимается вая́ньемъ; но первое означаетъ художника, второе мастерового.

Вбаклáжить кому что, *въ голову*, гов. шуточно, вбить, втемяшить.

[**Вбáлтыванье**, **вбáлтывать** см. *вболтáть*].

[**Вбивáніе**, **вбивáть**, **вби́вка**, **вбивнóй** см. *вбить*].

Вбирáть, **вобрáть** что во что; втягивать, всасывать, впивать, брать въ себя, набирать, наполняться. *И губка, и насосъ вбираютъ воду. Дохни въ себя, вбери воздуха.* **—ся**, вмѣщаться, входить, наполнять что собою; || быть втягиваему, всасываему. *Вода вбирается въ губку* или *губкою. Не успѣли перебраться въ домъ, какъ тараканы уже вобрались въ него.* **Вбирáніе** ср. дл., **вобрáніе** ср. окн., **вби́рка** ж., **вборъ** м. об. дѣйст. по гл., втягиванье, всасыванье, вмѣщеніе въ себѣ. **Вби́рный**, втяжной, вбирающій. *Вбирный* или *набирный рукавъ насоса.* **Вби́рчивый**, впи́вчивый, вбирающій, всасывающій въ себя много.

Вбить, **вбивáть** что во что; вколачивать, забивать, вгонять или осаживать ударами, колóтя понуждать входить глубже. || **Ему этого не вобьешь въ голову*, не заставишь понять. *Что мать въ голову вобьетъ, того и отецъ не выбьетъ.* **—ся**, быть вбиваему, вколачиваему. **Вбивáніе** ср. дл., **вби́тіе** ср. окн., **вби́вка** ж., **вбой** м. об. дѣйст. по гл. **Вбивнóй**, вбиваемый, для забивки, для забоя служащій. **Вбóина** ж. выбоина, вгибъ, впадина.

Вблизи́ нар. въ близи, близко, недалеко, неподалеку, невдалекѣ, недалéче, поблизости, близéнько; около, по сосѣдству, обáполъ.

Вбоднýть что, всунуть, впырнýть, воткнуть, вонзить, всадить.

Вбожáть, **вбóжить** малоуп. включать въ число языческ. боговъ. **Вбожи́ться** *къ кому въ милость*, лестью, увѣреніями, божбою и клятвами пріобрѣсти покровителя, милостивца.

[**Вбой**, **вбóина** см. *вбить*].

Вболвáнить что, въ кого, втемяшить, вбить въ голову.

Вболтáть, **вбáлтывать**, **вболтнýть** что во что, подбáлтывать, подмѣшивать, или подсыпáть болтая. *Вболтнула-бъ ты во щи подбѣлочки.* **—ся**, быть вбалтываему. **Вбáлтыванье** ср. дл., **оболтáніе** ср. окнч., **вболтъ** м., **вбóлтка** ж. об. дѣйст. по гл.

Вбóрзѣ нар. стар. вскорѣ, спѣшно, немедля; ýторопь, нáскор(о)ѣ.

[**Вборъ** см. *вбирáть*].

[**Вбрáживать** см. *вбрести́*].

[**Вбрáсывать** см. *вбрóсить*].

Вбрести́, **вбрáживать** куда, во что, войти вбродъ, бродомъ, идучи водою; или || войти едва бродя, медленно, пошатываясь. **Вбрóдъ** нар. бродомъ, по мелкой водѣ пѣши, верхомъ или на колесахъ. *Гдѣ вбродъ, а гдѣ и вплавь. Пошолъ вбродъ, по самый ротъ.*

Вбрóсить, **вбрáсывать** что во что; вметать, вкидывать, ввергать, влукнуть, вшвырнуть, бросать внутрь чего; **—ся**, быть вбрасываему; || кидаться, бросаться во что. **Вбрáсыванье** ср. дл., **вбросáніе** окн. мнгкрт., **вбрóшенье** ср. окнч. однкрт., **вбросъ** м., **вбрóска** ж. об. дѣйст. по знач. гл., вверганіе, вкидка, вметка.

Вбры́згать, **вбры́згивать**, **вбры́знуть** что во что, впрыскивать, брызгать или пускать струю жидкости во что. **—ся**, быть вбрызгиваему, впускаему струей. **Вбры́згиванье** ср. дл., **вбры́зганье** ср. окнч., **вбры́знутіе** ср. однкрт. дѣйствіе по знач. гл.

Вбрыкáться въ дѣло, околотиться у дѣла, навыкнуть къ должности, къ занятіямъ; втянуться *Сперва тяжело казалось, а теперь вбрыкался, ничего. Вбрыкается и кобылка въ возъ.*

Вбря́каться шуточ. втю́риться, вля́паться, влѣпиться, ввалиться.

Вбурóвить что во что, всадить глубоко въ мягкое, грязное, топкое.

Вбýхать, **вбýхнуть** что во что; вкидывать, вбрáсывать, вливать вдругъ или въ больш. количествѣ; **—ся**, упасть во что, ввалиться.

Вбыль нар. *нвг. пск. ол.* взáбыль, вправду, взаправду, истинно, на дѣлѣ, въ самомъ дѣлѣ, подлинно, нешутя, невшутку. *Онъ шутку-ту вбыль (взабыль) поворотитъ, да салазки своротитъ.*

Вбѣгáть, **вбѣжáть** куда, во что, войти бѣгомъ, ускоренной походкой, стремительно. **Вбѣгáться**, **вбѣ́гаться**, привыкать къ бѣгу, пріучаться бѣжать. *Рысакъ не вбѣгался ещо, а помаленьку вбѣгáется, скоро вбѣгается.* **Вбѣгáніе** ср. дл., **вбѣжáніе** ср. окнч., **вбѣгъ** м., **вбѣ́жка** ж. об. дѣйст. по гл. **Вбѣ́глый**, вбѣжавшій. **Вбѣ́жку** *твр.*, **вбѣгýтки** *прм.* нар. бѣгомъ, бѣжью, бѣ́жма.

[**Вбѣжки́** см. *бѣгать*].

[**Вбѣ́жку** см. *вбѣгáть*].

Вбѣлѣ́ нар. въ бѣломъ, чистомъ видѣ. *Вбѣлѣ́ всякъ насъ полюбитъ, а полюби-ка вчернѣ. Вбѣлѣ́ или вчернѣ бумага эта? Изба вчернѣ кончена*, о плотничьей работѣ; *вбѣлѣ не отдѣлана ещо*, о столярной работѣ (что назыв. *нарядомъ избы*); *а вкраснѣ и отдѣлывать не станемъ*, о рѣзной и расписной работѣ.

Ввáдить, **ввáживать** кого куда, во что, поваживать, наваживать; поблажать, пріучать, давать кому исподволь къ чему вкусъ, охоту, навыкъ. *Пьяныя сходки вваживаютъ народъ въ пьянство.* || *Ввáживать* также малоупотрб. видъ глглвъ: *вводи́ть* и *ввози́ть*. **—ся**, постепенно пріучаться, привыкать, навыкать, входить во вкусъ; || быть пріучаему. *Ввáдилась коза въ огородъ. Ввáдишься, не отвáдишься. Вори́шки вваживаются въ это дѣло товарищами.* **Ввáживанье** ср. дл., **ввáженье** ср. окнч., **ввадъ** м., **ввáдка** ж. окн. дѣйст. по гл., потачка, навадка, повадка, извадка.

[Вва́женье см. *ввади́ть*].

Вва́живать см. *ввозжа́ть*.

[1. Вва́живать см. *ввади́ть*].

[2. Вва́живать см. *вводи́ть*].

[3. Вва́живать см. *ввози́ть*].

[Вва́зживать см. *ввозжа́ть*].

Ввали́ть, **вва́ливать, ввальну́ть** что куда, вкидывать, вбра́сывать, ввергать, вметать, повалить во что, всыпать. *Не вали воза в канаву. Вали́л ты меня в бѣду.* **Вва́ливаться, вали́ться**, падать во что, впада́ть, ввергаться; || быть вваливаему, бросаему во что. *Вва́лилась муха во́ щи. Вва́лился, как сомъ в вершу*, попалъ въ бѣду. *Влюбился, как мышь в коробъ вва́лился. В домну* (печь) *вва́ливается много дровъ.* **Вва́ливанье** ср. дл., **вва́лка** ж. об. дѣйст. по гл. || **Вва́ливать, вваля́ть** *цвѣтной узоръ в кошму* или *войлокъ*, укрѣплять валяя, укатывая; **—ся**, быть вваливаему, при валкѣ, валкою.

Ввари́ть, **вва́ривать** что во что, гов. о желѣзѣ, посредствомъ варки (бѣлокалки и ковки) вставлять часть; сдѣлать разставку въ желѣзной вещи. **—ся**, быть вариваему. **Вва́ривание** ср. дл., **вва́рка** об. ж. дѣйст. по знч. гл. **Вварно́й** *кулакъ*, приварной.

Введе́ніе, **—нскій** см. *вводи́ть*.

Везе́ніе, **—зти́** см. *ввози́ть*.

Вверга́ть, **вве́ргнуть** что куда или во что; вбра́сывать, вкидывать, вметать, бросать во что; **—ся**, бросаться, кидаться во что; || быть ввергаему, вбрасываему; || впада́ть. **Вверга́ніе** ср. дл., **вверже́ніе** ср. окн. дѣйствіе по гл., вбрасыванье, вкидка, вметка.

Ввертѣ́ть, **ввёртывать** или **вве́рчивать, ввернуть** что во что, ввинчивать, вкручивать; вертя вкругъ (крутя) всаживать, запускать, углублять. *Ввёртывай винты плотнѣе; ихъ надо ввертѣть заподлицо; вверни́ ещо одинъ.* **Эта приказная душа ввернётъ тебѣ крючокъ.* **—ся**, ввертывать самого себя; || быть ввертываему. *Шашень ввертывается головкою въ дерево. Не успѣли оглянуться, какъ щоголь нашъ ввернулся въ общество. Эти ножки ввертываются, онѣ* **ввертны́я**. || *Ввернуть книгу въ платокъ*, завернуть. || *Ввертѣть костры́, очосковъ въ воровину*, всучить, вмѣшать въ пеньку и ввить. **Ввёртываньe** или **вве́рчиванье** чего (первое лучше) ср. дл., **ввертѣ́ніе** или **вверче́ніе** ср. окн., **ввёртъ** м., **ввёртка** ж. об. дѣйст. по гл., вкручиванье, ввинчиванье; || всучиванье, ввивка.

Вверху́ нар. наверху́, на высотѣ, на возвышеніи, выше чего; пртвп. *внизу, низу;* **вверхъ** нар. ввысь, на высоту, на возвышеніе, кверху, наверхъ; пртвп. *внизъ, низъ; вверху* означаетъ покой предмета; *вверхъ*, движеніе. *Воздухъ въ комнатѣ вверху́ тепльe. У него что-то вверху́ не ладно*, въ головѣ, онъ съ ума сошолъ. *Идите вверхъ*, т. е. въ верхнее жилье, на чердакъ, на крышу, къ верховью рѣки ипр. || О рѣкѣ, *вверхъ* и *вверху́* относится до мѣста лежащаго выше, ближе къ вершинѣ, дальше отъ устья. *Внизъ вода снесетъ, вверхъ нужда свезетъ*, гов. о бурлачествѣ. **Идти вверхъ, вгору*, возвышаться чинами, почотомъ; || *арх.* идти къ начальству. *Кубокъ на кубокъ, а ковшъ вверхъ дномъ.* || *Вверхъ и внизъ урал. каз.* на сѣверъ, на югъ. (Шейнъ). **Вверхтормашки**, [**вверхъ тарма́номъ** *тамб.* Опд.] *кстр.*, **вверхбарды́**, [**вверхъ борты́** *твер.*, **вверхъ-батара́шки** *влт.* Опд.] вверхъ-ногами, кувыркомъ, кубаремъ, торчмя головой, черезъ голову, перекувыркой. [**Ввершѝть**, говоря о складкѣ сѣна: покрыть. *пск.* Опд.].

[**Вверче́ніе, вве́рчиванье, —ать** см. *ввертѣ́ть*].

[**Ввершѝть** см. *вверху́*].

Ввести́, ввести́сь, [**ввесть**] см. *вводить*.

Ввечеру́ нар. вечеромъ, по вечеру, вечернимъ временемъ, порою, около сумерокъ, незадолго до или по закатѣ солнца. *Думай ввечеру, а дѣлай поутру.*

[**Ввива́ніе, ввива́ть, ввѝвка, ввивно́й, ввѝвочный** см. *вить*].

Ввидка́хъ нар. *ур-казач. астрх.* въ виду, на такомъ разстояніи, что едва только видно глазу. Болѣе употр. на морѣ и противоположно *закро́ю*, разстоянію, на которомъ предметъ скрывается. *Мычѐрки* (берега) *въ видкахъ прошли*, по ви́ди, на закроѣ, въ виду.

Ввинти́ть, ввѝнчивать что во что, завинчивать, ввертывать, вкручивать, впускать куда винтомъ, всаживать вращая круго́мъ. **Ввѝнчиваться, ввинти́ться**, стрд. и взвр. по смыслу рѣчи. **Ввѝнчиванье** ср. дл., **ввинче́ніе** окн. дѣйствіе по знач. гл.

Ввиса́ть, ввѝснуть, обвиса́ть, провѣшиваться, образовать провѣсъ, дугу, изгибъ противъ у́ровня. *Середка потолка ввѝсла.* **Ввѝслый**, провисшій, прогнувшійся отъ тяжести, лежащій дугой, не прямо по уровню или по какой либо иной плоскости.

Ввить, ввива́ть что во что, ввертывать, вкручивать, вплетать, завивать. *Ввить ленту въ косу. Ты бы въ арапникъ волоса ввилъ.* **—ся**, быть ввиваему; || попада́ть куда извиваясь. **Ввива́ніе** ср. дл., **ввѝтіе** ср. окн., **ввѝвка** ж. об. дѣйст. по гл. **Ввивно́й, ввѝвочный, ввóйный**, ввиваемый, для ввивки назначенный. **Ввѝвокъ** м. что ввито, вещь ввитая, вплетеная.

Вводи́ть, ввести́ или **ввесть, ввáживать**, вести кого во что; доставлять входъ, доступъ. *Генералъ ввелъ войска въ городъ. Я не люблю вводить другихъ въ дома́*, знакомить. *Ввести бревно въ стѣну, косякъ въ двери*, замѣнить старое новымъ. *Ввести корабль въ гавань, въ докъ. Вводить моды, обычаи, порядки;* заводить, основывать, заставлять принять ихъ. *Вводить кого въ ошибку, въ грѣхъ*, вовлекать, подавать поводъ, сбивать. *Вва́живать* малоуп. и образуетъ также видъ глаголовъ *ввози́ть* и *вва́дить*. *Не дадутъ, такъ и въ грѣхъ не введутъ*, объ отказѣ. *Ввели въ грѣхъ (въ бѣду), какъ бѣсъ въ болото.* **Вводи́ться, ввести́сь**, быть вводиму кѣмъ; вставляться, вкладываться; входить въ употребленіе, какъ законъ или обычай. *У насъ ввелось* (безлич. или *введено*) *уходить отъ людей не простясь. Нынѣ вводятся новые порядки. Ввести вѣнецъ въ избу*, вставить въ стѣну; *подвести*, снизу; *нарубить*, сверху. *Новорожденное вводится въ крещоную вѣру отъ хлѣба-соли.* **Ввожде́ніе** ср. дл., **введе́ніе** ср. окн., **вводъ** м., **вво́дка** ж. об. дѣйств. по гл. || *Введеніе* также предметъ или плодъ дѣйствія: вступленіе, предисловіе, изло-

женіе началъ или общаго взгляда, по поводу какого либо сочиненія. || [**Введе́ніе**, *каз.* **введеньё**] *церк.* праздникъ, на память входа во храмъ Пресв. Дѣвы, 21 ноября. *Введе́нье пришло, зиму привело. Введе́нскіе морозы зимы не ставятъ*, мскв. *На Введе́нье толстое ле́денье. Введе́нье ломаетъ ле́денье*, бываютъ оттепели. **Введе́нскій**, относящійся къ празднику введенія, или къ церкви этого названія. **Вво́дный**, введенный или вводимый, вставленный, вставочный, вставной. *Вводныя слова, — рѣчи*, взятыя откуда цѣликомъ и означаемыя *вво́дными знаками* (« — »); *вводное предложеніе*, оборотъ рѣчи, заключающій въ себѣ полную мысль, но подчиненный главному предложенію; ставится въ запятыхъ. *Вво́дный тонъ*, музык. большая терція акорда, за которымъ слѣдуетъ акордъ, котораго основной басъ чистою квартою выше того же баса предъидущаго акорда. *Вво́дный листъ*, свидѣтельство о вводѣ кого во владѣніе недвижимымъ имѣньемъ. **Вводи́тель** м., **—ница** ж., **вво́дчикъ** м., **—чица** ж., кто ввелъ или вводитъ кого или что либо. *Вводители чужихъ обычаевъ.*

Ввозжа́ть, ввожжа́ть, вва́зживать, вва́жживать, взвазживать, пристегивать возжи къ удиламъ запряженныхъ лошадей.

Ввози́ть, ввезти́ или **ввезть, вва́живать** что куда; привозить, подвозить, возить куда. *Въ городъ ввозятъ нынѣ много товара. Изъ-за границы ввезены, говорятъ, поддѣльныя деньги. Ввези повозку подъ навѣсъ.* **—ся**, быть ввозиму. *Золото ввозится у насъ безпошлинно.* **Ввезе́ніе** ср. окн., **ввозъ** м., **вво́зка** ж. об. дѣйст. по гл. || *Ввозъ* заключаетъ въ себѣ дѣйствіе и предметъ: *ввозъ въ Россію товара*, привозъ; *ввозъ хлѣба въ городъ*, привозъ, подвозъ. *У насъ годичнаго ввоза на столько-то*, привознаго товара. **Вво́зный**, привозный, завозный, привозимый. **Вво́зное** сщ. ср. *вво́зная пошлина*, сборъ за привозъ товара; мытъ, пошлина, акцизъ, плата, сборъ съ привознаго товара.

[**Вво́йный** см. *ввить*].

Вволочи́ть или **вволо́чь** или **вволокти́, вволакивать** что, втаскивать, втягивать куда, волоча по землѣ, таскомъ. **—ся**, вползать или входить черезсилу, втаскивать себя; | быть вволакиваему. Въ переносн. знач. болѣе употрб. вовлекать, вовлечь. **Вволакиванье** ср. дл., **вволоче́нье** ср. окн., **вволо́чка** ж. об., **вволо́къ** ж. об. дѣйствіе по гл. *Насилу ужъ я вволокся въ избу.*

Вво́лю, вво́люшку нар. вдоволь, довольно, сколько хочешь, достаточно, много, обильно, избыточно. *Грѣховъ много, да и денегъ вволю. Денегъ вволю: да ещо-бъ поболѣ. Вволю наѣшься, а вволю не наживешься. Погуляли мы вволюшку.* [**Ввольну́ю**, повольно, свободно. **Вво́льный**, имѣющій свободу въ работѣ. *пск.* Опд.].

Вворотить, ввора́чивать что куда, во что; оборачивая что либо всовывать куда, вдвигать, втаскивать. **—ся**, силою влѣзать, втѣсняться; || быть силою куда вложену, вставлену. **Ввора́чиванье** ср. дл., **вворочéніе** ср. окн., **вворо́тъ** м. об. дѣйствіе по гл. *Вворотить рычагомъ столбъ въ гнѣздо. Эту колымагу одному не вворотить въ каретникъ.*

Вво́смеро, [**Вво́сьмеро**] нар. осмью, осмерично, осмерицею, восемь разъ, кратъ, въ восемь рядовъ, сгибовъ, прядей. *Я отдамъ тебѣ ввосмеро, по четверти за мѣру. Сложи листъ ввосмеро*, въ осьмушку. [**Ввосьмеро́мъ** нар. въ числѣ восьми. Ак.].

Ввыка́ть, ввы́кнуть во что; обвыкать, привыкать, пріучаться къ новому порядку, положенію; свыкаться, обыка́ться съ чѣмъ. **Ввыка́ніе** ср., **ввыкъ** м., **ввы́чка** ж. об. на́выкъ, привычка. **Ввы́клый**, обыклый, привычный, навычный, опытный.

[**Ввы́шку, ввышь**, вверхъ. *пск.* Опд.].

Ввѣкъ см. *вовѣкъ*.

Ввѣ́рить, ввѣря́ть что кому; довѣрять, повѣрять; полагаясь на кого, вѣря ему, отдавать что на сохраненіе, въ распоряженье; **—ся**, ввѣрять кому самого себя, состояніе свое, мысли, чувства; полагаться на кого либо, имѣть къ кому полную довѣренность; || быть кому ввѣряему, довѣряему, поручаему, для охраненія и распоряженія. *Ввѣряйся, да оглядывайся.* **Ввѣре́ніе** ср. довѣреніе, порученіе кому чего, для сбереженія или иного назначенія. **Ввѣри́тель** м., **ввѣри́тельница** ж. или вѣри́тель и вѣри́тельница, кто ввѣряетъ что либо другому, довѣри́тель, повѣритель.

Ввязи́ть что во что, **ввязе́нить** *твр.* увязи́ть, завязить; вставить, вбить или всунуть такъ, что не вытащишь. **Ввяза́ть, ввя́зывать** что во что, по двоякому значенію гл. *вязать*, затягиват узелъ и плести чулки: укладывать вещи въ платокъ, въ простыню, и завязывать въ узелъ, въ кипу; || вставлять и укрѣплять что завязывая, привязывая; || вставить узоръ или какую либо часть въ вязаную работу, **ввязти́**. *Ввязать, ввязти въ чулки стрѣлку, пятку.* || *Впутывать кого во что, вовлекать. **—ся**, быть ввязываему; || вмѣшиваться, впутываться въ чужое дѣло. **Ввя́зыванье** ср. дл., **ввя́занье** ср. окн., **ввя́зка** ж. об. дѣйствіе, по прямому знач. гл. || *Ввязка* и самый предметъ, т. е. ввязаная вещь. *Въ этомъ чулкѣ есть ввя́зочки*, вставки.

Вга́вливаться см. *вговѣ́ться*.

[**Вга́ниваніе, вга́нивать** см. *вгоня́ть*].

[**Вга́щиваться** см. *вгости́ться*].

Вгиба́ть, вогну́ть что, вдавливать, гнуть внутрь чего, образовать въ чомъ впалость, ямину; загибать внутрь. **—ся**, быть вгибаему. **Во́гнутый** ипрч. впалый, выкаченый ямкою, блюдчатый, полый; противоп. *выпуклый. Во́гнутыя стёкла, зеркала́.* **Вгиба́ніе** ср. дл., **вогну́тіе** ср. окн., **вгибъ** м., **вги́бка** ж. об. дѣйст. по гл. || *Вгибъ*, вогнутое мѣсто, **во́гнутость** ж. впа́лость.

Вглавь? ж. *арх.* (*взглавь, возгла́вье?*) чистое, прозорное мѣсто, по которому вокругъ далеко видно; чистый, открытый взлобокъ.

Вгладь нар. гладко, вровень, въ-у́ровень, вчисть, подлицо, заподлицо. **Вгла́дцу**, тоже, особ. у портныхъ, безъ сборокъ, безъ морщинъ. **Вгла́дить, вгла́живать** что во что; гладя сравнивать, утоплять вгладь; **—ся**, быть вглаживаему; **вгла́живанье** ср. дл., **вгла́женье** ср. окн., **вгла́дка** ж. об. дѣйствіе по гл.

Вглотъ нар. *Сладко въ ротъ, да горько вглотъ. Есть въ ротъ да вглотъ, такъ не надо и впрокъ. Ни въ ротъ, ни вглотъ.*

Вглуби́ться, вглубля́ться во что, углубляться,

въ прям. и переносн. смыслѣ. **Вглубь** нар. на вопросъ *куда?* въ глубину, внутрь. *Не ныряй вглубь, утонешь. Не пускайся вглубь премудрости, съ ума сойдешь.* **Вглуби́**, въ глуби, нар. на вопр. *гдѣ?* въ глубинѣ, на глубинѣ. **Воглуби́ться, —бля́ться**, тоже, но болѣе въ значеніи впасть, осѣсть, ввалиться, сдѣлаться впалымъ. *Глаза у него воглубились. Земля подо мною воглубилась.*

Вглядѣ́ться, вгля́дываться во что, всма́триваться; смотрѣть, глядѣть зорко и со вниманіемъ, стараясь распознать что либо. *Что вглядываешься въ меня, аль узналъ?* сказ. кто-то мазурику. *Страшно видится море, а вглядишься* (привыкнешь), *ничего.* **Вгля́ный** *мск.-вер.* казистый, видный, красивый, взрачный. **Вгля́дчивый**, памятливый на глазъ; || охочій вглядываться, всматриваться въ прохожихъ, въ дѣвушекъ; кто залицается. [См. *глядѣть*].

Вгнета́ть или **вгнётывать, вгнести́** или **вгнесть** что во что; набивать, наталкивать; вдавливать, втискивать, вталкивать; силою куда что впихивать. *Крышка на ящикъ вгнетена*, вдавлена, продавлена или вогнута. *Воздухъ вгнетаютъ насосомъ*, накачиваютъ. **—ся**, быть вгнетаему; || влѣзать куда силою. **Вгнета́ніе** ср. дл., **вгнете́ніе** ср. окн., **вгнётъ** м., **вгнётка** ж. об. дѣйст. по гл. **Вгнетно́й** *насосъ*, нагнетной, нагнетающій во что воду или воздухъ, противополж. *выби́рный, вытяжной.*

Вгнѣзди́ться, вгнѣ́зживаться гдѣ, во что, свить гдѣ гнѣздо; устроиться, угнѣздиться, основаться, житьемъ или вліяніемъ своимъ. *Онъ вгнѣздился у нихъ въ домѣ*, или *къ нимъ въ домъ.*

Вговѣ́ться, вга́вливаться, втянуться говѣньемъ, привыкать, свыкаться съ постомъ, съ долгимъ стояніемъ въ церкви ипр.

[**Вгомони́ть**, возбудить охоту къ чему нибудь. *тамб.* Оп.].

Вгоня́ть, вогна́ть, вга́нивать что во что; понуждать кого или что, словомъ или дѣломъ, ко входу; противоп. *выгонять. Вгони́ скотъ во дворъ*, загони на дворъ. *Вгонять товаръ въ цѣну*, подымать цѣну ему какими либо пріемами. *Вгонять молотомъ клинъ, гвоздь. Вогнать кого въ болѣзнь, въ гробъ*, быть причиною болѣзни его или смерти. *Заря вгонитъ, заря (другая) выгонитъ. Розгой ребенка въ могилу не вгонишь, калачомъ не выманишь*, гов. о строгости и баловствѣ. **—ся**, быть вгоняему. **Вга́ниванье** ср. дл., **вогна́ніе** ср. окн., **вгонъ** м., **вго́нка** ж. об. дѣйст. по знач. гл. || *Вгонъ*, **вго́нку** нар. *пск.* вперегонъ, взапуски.

Вгороди́ть, вгора́живать что во что; влѣзть куда городьбою; захватить что въ городьбу. *Ты вгородилъ заборъ свой въ мое мѣсто. Ты въ огородъ свой вгородилъ уголокъ моего двора.* **—ся** стрд. и возв. по смыслу рѣчи. *Ты что ко мнѣ вгородился?* **Вгора́живанье** ср. длит., **вгороже́нье** ср. окнч., **вгоро́дъ** м., **вгоро́дка, вгоро́жа** ж. об. дѣйст. по знач. гл.

Вго́ру нар. пртвп. *подгору;* нагору, снизу, вверхъ, кверху. *По́дгору вскачь, а вгору, хоть плачь. Концы въ воду, и пузыри вгору*, или *вверхъ*, говорится о ссорѣ и мировой.

Вгости́ться, вга́щиваться гдѣ, у кого; обживаться въ гостяхъ, привыкать гостить. *Я вгостился у нихъ, какъ свой, и вонъ не хочу.* **Вгости́нку** нар. [какъ гостинецъ,] въ видѣ подарка, гостинца; || изрѣдка, не учаща́я, какъ въ гости ходятъ, не ежедень. *Къ намъ вёдро вгостинку́ жалуетъ. Пей пивцо въ гостинку, да прорѣжай.* [**Вгости́мо** нар. на время, изрѣдка. *вят.* Онд.].

[**Вгра́бить**, унести, схватить. *пск.* Онд.].

Вгреба́ть, вгрести́ или **вгресть** что во что, всыпа́ть во что грёбомъ, загребать или нагребать во что, противоп. *выгреба́ть.* **—ся**, зарываться. *Жукъ вгребается въ землю.* || Быть вгребаему, всыпа́ему во что, быть зарываему. **Вгреба́ніе** ср. дл., **вгрёбъ** м., **вгрёбка** ж. об. дѣйствіе по знач. гл.

Вгрузи́ть, вгружа́ть что, во что, нагружать, грузить, погружать. **Вгруже́ніе** ср. окн., **вгрузъ** м., **вгру́зка** ж. об. дѣйст. по гл.

Вгрызть, вгрыза́ть что, прогрызать. *Мышь вгрызла дыру въ хлѣбъ.* **—ся**, уходить во что, выгрызая себѣ ходъ, лазъ, мѣсто; || въѣдаться другъ въ друга, закусываться. *Шашень вгрызся въ ветчину. Собака вгрызлась въ волка, не розымешь. *Сосѣдки наши вгрызлись другъ въ друга.* **Вгрыза́нье** ср. длит., **вгрызе́ніе** ср. окн., **вгрызъ** м., **вгры́зка** ж. об. дѣйствіе по знач. гл.

Вгуля́ться, вгу́ливаться, привыкать гулять, во всѣхъ знач. *Вгуляешься, такъ и не работается. Скотина вгуливается.*

Вгу́стѣ, вгусту́ю нар. нежидко, круто, вкруть, вкрутую; обильно; о яйцахъ: не въ смятку. *Свари два яичка вгустую. У насъ въ домѣ не вгустѣ и не впустѣ*, не бѣдно́ и не богато.

Вдава́ть, вдать црк. и мѣстами въ народѣ: вручать, отдавать, передавать. *Я вдалъ ему пять рублевъ до Покрова́*, далъ взаймы. **Вдава́ться, вда́ться**, задаваться, углубляться во что, подаваться внутрь чего, пртвпл. *выдаваться. За́водь вдалась глубоко въ берегъ. Домъ вдается въ улицу. *Не вдавайся въ пустыя умствованія. Онъ вдался, впалъ въ безпутство. За шутку не сердись, а въ обиду не вдавайся.* **Вдава́ніе** ср. дл., **вда́ніе** ср. окн. дѣйствіе по гл., по малоупотр. **Вдая́ніе** ср. црк. впечатлѣніе, вліяніе; *вда́ніе* црк. залогъ, закладъ, что дано взаймы, на сохрану ипр. **Вда́ча** ж., **вда́токъ** м. дѣйст. по гл. на *ся*, вдающагося во что. || *Вда́ча арх.* зарядъ пороха; мѣрка для ружейнаго заряда.

Вдави́ть, вда́вливать или **вдавля́ть, вдавну́ть** что, давленіемъ или гнетомъ понуждать податься внутрь чего; вжимать, вгнетать, втискивать: **—ся**, быть вдавливаему. **Вда́вливанье** ср. дл., **вдавле́ніе** ср. окн., **вда́вка** ж. об. дѣйствіе по знач. гл.

[**Вда́внихъ** см. *вда́внѣ*].

[**Вдавну́ть** см. *вдави́ть*].

Вда́внѣ, вда́внихъ нар. давно, въ давнее время; пртвп. *невдавнѣ, недавно, неза́долго. Вдавнѣ, что воспяхъ, а вновь, что въявь.*

[**Вда́лбливанье, вда́лбливать** см. *вдолба́ть*].

Вдали́, вдалекѣ́ нар. въ удаленіи, въ отдаленіи, въ дальности, противоп. *вблизи́, близъ, близко.* **Вдаль** нар. то же, но, какъ винительный падежъ, заключаетъ въ себѣ понятіе о движеніи: *отойди вдаль и стой вдали́. Вдалекѣ*, слышно иногда, какъ црк. *вдалеко́*, задолго впередъ, загодя, долго передъ чѣмъ. [**Вдаля́хъ** нар. вдали,

далеко. *Лѣсной птицы вдаляхъ живё*(тъ) *боле. арх.* Опд.].

[Вда́ніе см. *вдава́ть*].

[Вдармовщи́ну, въ даровщину. *пск.* Опд.].

[Вда́токъ, **вдать, вда́ча, вдая́ніе** см: *вдава́ть*].

[Вдва́дорога, **вдва́мила** см. *вдво́е*].

Вдвига́ть, **вдви́нуть** что во что; всовывать толкая, вталкивать во́локомъ, та́скомъ; двигая вставлять; **—ся**, быть вдвигаему. **Вдвига́ніе** ср. дл., **вдвигъ** м., **вдви́жка** ж. об. дѣйст. по гл. **Вдвижно́й**, выдвижной или задвижной. *Вдвижныя по́лочки.*

Вдво́е нар. въ два раза, дважды, сугубо; двою́, двойцею, дву́рядь, дву́рядью, удво́енно, сдвои́въ, удво́ивъ, вдвойнѣ; разъ-на-разъ, сто-на-сто. *Я отплачу тебѣ вдво́е. Возьми нитку вдвое,* сдвои ее. *Стоя, съѣшь вдвое. Стоя, ростешь вдвое. Бѣдность не порокъ, а вдвое хуже. У моря горе, у любви вдвое. Одному съ женою горе, другому вдвое. Съ ними* (съ дѣтьми) *горе, а безъ нихъ вдвое. Много милости, а вдвое лихости. Я отъ горя, а оно ко мнѣ вдвое. Хоть вдвое, хоть втрое, а не споро худое. Холодно́, на комъ платьеце одно: а и вдвое (а и двое), да худое, все одно. Добро помнится долго, а лихое вдвое. Не купить — горе, а купить — вдвое (другое). Молодое, да кривое, подъ старость и вдвое. Пить, горе; а не пить, вдвое.* **Вдвойнѣ́, вдвою́** нар. дважды, два раза, двойцею, двойственно. *Деньги записаны вдвойнѣ. Старшій вдвое виноватъ, а ослушникъ и ещо лгунъ, вдвойнѣ.* **Вдвоёмъ**, самдругъ, двое вмѣстѣ, одинъ съ другимъ. **Вдви́(у, ы, ѣ,)рядь** нар. *влгд. прм.* о ниткѣ, пряжѣ, веревкѣ: вдвое, въ два оборота, сдвоивъ ее, сложивъ вдвое. *Нитки въ одно́рядь порвутся, сложи вдву́рядь.* **Вдва́дорога** нар. вдвое дороже. *Приступу нѣтъ: все вдва́дорога, да втри́дорога. Вдва́дорога, да* **вдва́мила**.

Вде́вятеро, **вдевя́тую** нар. девятью, девятично, девятери́чно, девятери́цею, девять разъ, кратъ, въ девять рядовъ, сгибовъ, прядей нпр. *Вдевятую украдетъ, десятое поторгуетъ. Отдамъ тебѣ вде́вятеро. Сложи вдевятеро.* [**Вдевятеро́мъ** нар. въ числѣ девяти. Ак.].

[Вдёжка, **вдежн-** см. *вдѣть*].

Вдёргать, **вдёргивать, вдёрнуть** что во что; всо́вывать, втыка́ть, вдѣвать, продѣвать; вставивъ въ отверстіе, протянуть въ него. **—ся**, быть вдергиваему. **Вдёргиванье** ср. дл., **вдёрганье** ср. окн., **вдёрнутіе** ср. однкрт. дѣйст. по знач. гл. **Вдёржка** ж. об. то же; а также || вздержка, вдёжка, продѣвальная игла.

Вдерни́ть, **вдерня́ть** *растеніе* (многолѣтнее), способствовать укорененію, вкоренять; укрѣплять корнями, заставляя разростаться на многіе годы: **—ся**, особ. о сорныхъ травахъ: разростаться ботвой и сплетаться корнями, такъ, чтобы овладѣть почвой и заглушить всякое иное растеніе; образовать собою дернъ.

[Вдёрнутіе, **вдёрнуть** см. *вдёргать*].

[Вдерня́ть см. *вдерни́ть*].

Вде́сятеро нар. десятью, въ десять разъ, десятерицею, —рично. *Отдамъ вде́сятеро.* **Вдеся́тую** нар. въ (на) десятую долю, въ десять разъ меньше. *Нечѣмъ отдать и вдесятую, а берешь.* [**Вдесятеро́мъ** нар. въ числѣ десяти. Ак.].

Вдира́ться, **водра́ться** куда, втираться, втереться; проталкиваться, проходить, пролѣзать силою въ тѣснотѣ, лѣзть въ толпу.

Вдлинь нар. *пен.* въ длину, вдлину, вдоль, длинникомъ, по длинѣ, долино́ю; противн. *поперекъ, впо́перекъ. Ты ему стелешь вдлинь, а онъ мѣряетъ впоперёкъ. Вдлинь тянуть,* оттягивать.

Вдова́ ж., **вдо́вка** *ол.*, **вдови́на, вдови́ца, вдо́вушка, вдови́нка, вдови́нушка, вдови́ночка, вдо́вочка, вдо́вонька**; *бран.* **вдови́ща**; [презрит. **вдовчо́нко** *арх.* Опд.;] жена, живущая по смерти мужа безбрачно. *Шей, вдова, широки рукава́: было бъ куда класть небылыя слова́. Побѣдны (обидны, завидны, бѣдуютъ) въ полѣ горохъ да рѣпа, а въ свѣтѣ вдова да дѣвка. Водою плывучи, что со вдовою живучи. Не видалъ бѣды, кто́ не сваталъ молодой вдовы́. Вольно было Ѳомушкѣ жениться на вдовушкѣ. Не купи у попа лошади, не бери у вдовы́ дочери. Съ мужемъ нужа; безъ мужа и того хуже; а вдовой да сиротой — хоть волкомъ вой. Вдовица не дѣвица: свой обычай у всѣхъ. У вдовушки обычай не дѣвичій. Вдову взять* (за себя) *спокойнѣе спать. Она ни вдова, ни замужняя жена. Безъ царя земля вдова.* || *Свая вдова,* одинокая: въ учужныхъ забойкахъ, отъ береговъ стоятъ *вдо́вы*, а на быстринѣ двойнички, накрестъ. **Вдове́цъ** м. мужъ, не женившійся снова по смерти жены́. *Вдовецъ дѣткамъ не отецъ, а самъ круглый сирота. По третьей вдовецъ — безъ огня кузнецъ.* **Вдо́вій, вдо́вичій, вдо́вскій, вдови́ный**, прндлжщ., свойственный вдовѣ, вдовамъ. *Вдовье дѣло горькое. Вдовье сиротское дѣло. Обычай вдови́чій, не дѣвичій.* **Вдо́винъ, вдови́цынъ, вдо́вушкинъ**, ей принадлжщ. **Вдо́вственый**, относящійся ко вдовамъ, либо ко вдовцамъ. **Вдовцо́въ, вдове́цкій**, принадлжщ. вдовцу. *Это сирота, вдове́цкій сынъ.* **Вдо́вый**, овдовѣвшій, живущій во вдовствѣ. *Не плачетъ малый, не горюетъ убогій, плачетъ да горюетъ вдовый. Безъ хозяина дворъ и сиръ и вдовъ.* **Вдо́вье** ср. вдовья часть, что по закону принадлежитъ вдовѣ, изъ мужнина имѣнья. **Вдо́вьи** мн. жалованье, пенсія, вдовьи деньги. **Вдовство́** ср. безбрачное состояніе одного изъ супруговъ, по смерти другого. **Вдови́ны** ж. мн. годовщина смерти одного изъ супруговъ. **Вдо́вствовать, вдо́вни́чать** или **вдовѣ́ть**, жить вдовымъ, пребывать во вдовствѣ; || *вдовни́чать* болѣе уптрб. въ знач. жить во временной разлукѣ съ супругомъ; || *вдовѣть* также лишаться супруга. *Въ войну много жонъ вдовѣетъ. Съ кого изъ молодыхъ вѣнецъ спадетъ, тому вдовствовать. Вдовѣть, вдо́вье (вдовью часть) терпѣть. Не дай Богъ ни вдовѣть, ни горѣть. Кто не вдовѣлъ, тотъ бѣды не видалъ. Она сорокъ лѣтъ вдовѣла,* жила вдовою. *Лучше погорѣть, чѣмъ овдовѣть. У насъ всѣ жоны повдовѣли. Навдовѣлся я, намаялся.* **Вдо́вствованіе** ср. пребываніе, житье во вдовствѣ. **Вдо́вичъ, вдови́шникъ** м., **вдо́вишна** ж. сынъ и дочь вдовы, безотчій сирота.

Вдо́вень нар. *пск.* совсѣмъ, вовсе, вдоконъ, дотла, вконецъ, до конца. *Вдо́вень разорился.*

[Вдове́цкій, **вдове́цъ, вдовин-, вдови́ца, вдови́цынъ, вдо́вич-, вдовишн-, вдови́ща, вдо́вій, вдо́вка, вдо́вничать** см. *вдова́*].

Вдóволь, вдовóлъ пар. вволю, сколько хочешь, довóли, довольно, дóсыть, вдóсыть, достаточно, много, обильно; противоп. *мало, вóмало, вобрьзъ, бѣдно, скудно, недостаточно.*

[**Вдóвонька, вдóвочка, вдóвскій, вдовств-, вдóвушк-, вдовцóвъ, вдовчóнко, вдóвый, вдóвье, вдовéть** см. *вдовá*].

Вдогáдъ пар. вдомекъ, втúмку, взапримѣту; догадался, кстати на умъ пришло. *Ладно что тебѣ вдогадъ было зайти. А вдогадъ ли тебѣ, на что онъ намекалъ? Хоть и невпопадъ, да людямъ вдогадъ.* Противоп. и болѣе употреб. *невдогáдъ.* [**Вдбгадный**, догадливый, также расторопный. *твер.* Опд.].

Вдогля́дъ, вдозóръ пар. навиду, замѣтно, подъ глазами, подъ надзоромъ. *Садись такъ съ прялкою, чтобъ тебѣ вдоглядъ было за холстами на стлищѣ присмотрѣть.* **Вдóглядь** пар. *кур.* тоже, вдоглядъ; || *нвг.* вдомекъ, вдогадъ, взапримѣту. *Парень-то ушолъ, а мнѣ и не вдóлядь.*

Вдогóнъ, вдогóнку пар. нагоняя, въ угонъ, вслугонь. *Вдогонъ коня не имаютъ. Быи впереймы, вдогонъ не настигнешь. Стрѣлять зайца вдогонъ.*

[**Вдозóръ** см. *вдоля́дъ*].

Вдокóнъ пар. совсѣмъ, вовсе, дотла, вдóсталь, вконецъ, вóкорень. *Я свиней вдокóнъ портишолъ; луга портятъ. Вдоконъ промотался. Сразу вдоконъ не сдѣлаешь*, т. е. мастеромъ не будешь.

Вдолби́ть, вдáлбливать что во что; воткнуть въ долбленую дыру; посадить стойку на шипъ; выдолбивъ гнѣздо, вставить ее туда; **—ся**, быть вдалбливаему. **Вдолбить кому что въ голову*, вбить, втолковать, втодочь, втемяшить. **Вдáлбливанье** ср. дл., **вдолблéніе** ср. окп. дѣйст. по знч. гл. **Вдолбё(я)шку** *учить*, заучать безъ смысла напзусть, твердить дословно, зубрить.

Вдолгъ, въ долгъ, на подержаніе, взаймы, взаемъ, навѣру, запмообразно, на время, съ отдачей; вборъ, взаборъ, всчотъ. *Вдолгъ не взять, такъ въкъ не ѣдать. Вдолгъ не давать, такъ и на деньги не продать. Вдолгъ не продать, такъ и хльба не видать. Дать другу вдолгъ, а у недруга самому взять. Вдолгъ давать — дружбу терять. Вдолгъ давать, подъ гору метать; долгй собирать, въ гору таскать.*

Вдóлгѣ [*перм.* вдóлги Опд.] нар. невскорѣ, гораздо позже, много времени спустя, противп. *невдолгь, вскоротцъ.*

Вдоль пар. впродоль, по длинѣ предмета, въ длину, въ долину́, долинóю, длинникомъ, вдлинь. *Вдоль по улицѣ. Коли лучину вдоль, а поперекъ не расколешь. Изъѣздилъ городъ вдоль и поперекъ.* **Вдóльный**, продольный, не поперечный. *Шире рыла не плюнешь, а вдоль, какъ хо'шь. Вдоль улицы идетъ, всю улицу мететъ*, хвостомъ. *Побереги Богъ мужа вдоль и поперекъ, а я безъ него ни за порогъ. Скоробило доску вдоль и поперекъ. Глядитъ вдоль, а живетъ поперекъ. Стели бабѣ вдоль, она ляжетъ поперекъ. Ты разстилай ему вдоль, а онъ мѣряетъ поперекъ. Въ нашемъ селѣ вдольная улица одна.*

Вдомёкъ пар. вдогадъ кому, кто догадался, смекнулъ, кстати примѣтилъ, угадалъ. *А вдомекъ ли тебѣ было, что онъ говорилъ? Не видалъ ли? Нѣтъ, невдомекъ. Кто слышалъ крикъ? Да чай всѣмъ вдомекъ было, кричалъ кто-то. Твой намекъ мнѣ невдомекъ. Кому невдомекъ, тотъ добрый человѣкъ. А мнѣ и невдомекъ, что ты добрый человѣкъ*, насмѣшка.

Вдóмникъ м. зять, принятый тестемъ либо тещей въ домъ, призяченный, влазень, стар. вабій.

Вдосконáлъ пар. *врм.* (польск.?) точно, ровно, акуратно, плотно, вѣрно, впору; || вконецъ; вдóсталь, вдоконъ.

Вдóсталь пар. вдоконъ, вконецъ, вовсе, окончательно безъ остатка, до корня, до конца, дотла, вдóвень, до основанія. *Вдóсталь размотался;* || *орнб.* достаточно, довольно, сколько нужно.

Вдóсыть пар. *южн. запд. смл. пск.* достаточно, довольно, обильно, вволю, вдóволь, досыта, дóсыть.

Вдóсёкъ *пар. арх.* (*доськать*, рубить) вконецъ, до конца, вовсе, совсѣмъ, вдоконъ, дотла, вкорень, вóкорень.

Вдóсѣсть пар. *арх.* доýстали, доупáду, до изнеможенія

Вдохновéніе, [вдохновúтель, вдохновúтельн-, вдохновúть, вдохновля́ть], вдохнýть, [вдóшникъ] см. *вдыха́ть.*

Вдругóрядъ, вдругóредь, вдругóмя пар., **вдрýги** пар. *твр.* во второй, въ другой разъ; вторично, вторительно; || потóмъ, послѣ; || болѣе, ещо, впередь, иногда. *Ужъ я вдругóредь браню его за это*, вторично. *А ну вдругóредь не послушайся-ка*, ещо, впредь. *Вдругóредь и не застанешь дома, такъ извини*, ипó, иногда. *Вдругóмя приходи, теперь некогда*, въ иной часъ, день, время.

Вдругъ нар. сразу, разомъ, заразъ, накóпомъ, за одинъ пріемъ; || одновремéнно съ чѣмъ, совремéнно; || тотчасъ, немедля, скоро, спѣшно; || нечаянно, внезапно. *Выпей вдругъ. Тяни всь вдругъ. Мы не вдругъ вошли, а порознь. Говори вдругъ; вдругъ не вымолвишь. Сижу спокойно, вдругъ пожаръ. Будь другъ, да не вдругъ. Всякъ тебѣ другъ, да не вдругъ. И ты мнѣ другъ, и я тебѣ другъ, да не оба вдругъ. Хоть и не вдругъ, да буду другъ. И сватъ свату другъ, да не вдругъ. Было у бабы съ рубль, да не вдругъ. Лучше въкъ терпѣть, чѣмъ вдругъ умереть. Жилъ помалéньку, а померъ вдругъ. Попадешь и въ кругъ, да не вдругъ. Мы живемъ — вдругъ густо, вдругъ пусто.*

[**Вдува́ть, вдува́льный, вдува́нье, вдува́тельный** см. *вдуть*].

Вдýматься, вдýмываться во что, углубляться мыслію; обдумывать, обсуждать дѣло основательно, со всѣхъ сторонъ; освоиться съ чѣмъ, обдумывая. *Задача не мудрая, а не вдумавшись, не рѣшишь.* **Вдýмчивый**, кто можетъ вдумываться во что, склоненъ вдумываться, вникать мыслію, постигать умомъ. **Вдýмчивость** ж. принадлежность, свойство вдумчиваго.

Вдуть или вдýнуть, вдувáть что во что; впускать во что съ напоромъ струю воздуха изо рта, усплемъ легкихъ, или другимъ способомъ, напр. мѣхомъ. *Вдунуть жизнь*, вдохнуть. *Вдунуть кому черезъ перышко зелья въ глазъ.* **—ся**, быть вдуваему. **Вдувáнье, вдувéніе, вдýнутіе** ср. дѣйст. по знч. гл. **Вдувáтельный или вдувáльный**, служащій для вдуванья.

Вдушевúть, вдушевля́ть кого, чѣмъ, воодушевлять, влагать въ кого душу, давать жизнь; || воспламенять душою. **—ся**, быть оживляему, приходить въ себя, познавать въ себѣ жизнь

душу, оживать духовно; || воспламеняться. **Вдушевле́ніе** ср. дѣйст. это.

Вды́риться *влд.* попасть въ яму; въ лужу, зажору; провалиться на льду, проступить ногою болото; || *попасть въ просакъ.

Вдыха́ть, вдохну́ть что, втягивать, вбирать въ себя дыханьемъ, духомъ. *Вмѣстѣ съ воздухомъ мы вдыхаемъ много сторонних частицъ и испареній.* || Что, въ кого, вдувать, передавать другому духомъ, посредствомъ дыханья. *Въ мертваго жизни не вдохнешь.* || *Внушать, передавать духовнымъ путемъ мысли и чувства; воодушевлять кого, вдохновлять. —**ся**, быть вдыхаему. **Вдыха́ніе** ср. дл., **вдыхъ** м., **вды́шка** ж. об. дѣйст. по гл. **Вдыха́тельный**, относящійся до вдыханія, къ тому служащ. **Вдыха́льникъ** м. или **—ница** ж. снарядъ для впуска обмершему воздуха въ легкія; это мѣхъ съ гибкою трубочкою. **Вдо́шникъ** м. противоп. *вы́дошникъ*, клапанъ, затворка въ насосахъ, для всасыванья, вдыханія, для набирки воздуха, воды. **Вдохнови́ть, вдохновля́ть** кого, воодушевлять, оживлять, восхищать, воспламенять, пробуждать духомъ и дѣлать способнымъ къ высшимъ проявленіямъ духовныхъ силъ. *Богъ вдохновилъ пророковъ. Вдохновѣнный пѣвецъ.* **—ся**, смотря по смыслу рѣчи вдохновлять самого себя, или || быть вдохновляему. **Вдохновѣніе** ср. дѣйствіе того, кто вдохновляетъ; || духовное внушеніе, состоніе вдохновеннаго; || высшее духовное состояніе и настроеніе; восторженность, сосредоточенье и необычайное проявленіе умственныхъ силъ. || Наитіе, внушеніе; ниспосланное свыше. **Вдохнови́тельный**, вдохновляющій. **Вдохнови́тель м., —ница** ж. вдохновляющій. *Истина и добро вдохновители мои.* **Вдохнови́тельность** ж. свойство вдохнови́тельнаго.

[**Вдѣва́льный, —а́льщикъ, —а́нье, —а́тель, вдѣва́ть, вдѣ́вка, вдѣ́въ, вдѣ́жка** см. *вдѣть*].

Вдѣлать, вдѣлывать что во что, вставлять, укрѣплять одну вещь въ другой. *Вдѣлать брусъ въ стѣну*, заложить его, укрѣпить наглухо. *Вдѣлать камешекъ въ перстень.* **—ся**, быть вдѣлываему, вставляему. **Вдѣ́лываніе** ср. дл., **вдѣ́ланье** ср. окн., **вдѣ́лка** ж. об. дѣйст. по гл. || *Вдѣлка*, самый предметъ, вставка, напр. вставленная въ стѣну часть бревна вмѣсто сгнившаго; также || вещь, предметъ, относительно работы этой, т. е. вставки, укрѣпленія. *Камешекъ и хорошъ бы, да вдѣлка не хороша.* **Вдѣ́лочный**, относящійся до вдѣлки, вставки: || вдѣланный.

Вдѣли́ться, вдѣля́ться во что, втереться въ дѣлежъ, требовать себѣ или взять долю, пай, гдѣ онъ не слѣдуетъ, или съ натяжкою.

[**Вдѣлка, вдѣлочный, вдѣлыва-** см. *вдѣлать*].

[**Вдѣля́ться** см. *вдѣли́ться*].

Вдѣть, вдѣва́ть что во что; вдергивать, вставлять въ узкое отверстіе и протягивать въ него. *Въ продежь нитки не вдѣнешь. Пальца въ иглу не вдѣнешь. Вдѣнь серьгу.* **—ся**, быть вдѣваему, вдѣту; || иногда возвр. *Нитка сама вдѣлась.* **Вдѣва́нье** ср. длит., **вдѣвъ** м., **вдѣ́вка** ж. об. дѣйст. по знач. гл. **Вдѣ́жка** или **вдёжка** ж. об. то же || Вдёржка, вздёржка, вдѣвальная или продѣвальная игла. **Вдѣва́льный**, служащій ко вдѣванію чего. *Вдѣвальная, вдежна́я игла*, для вдежки снурковъ въ рубцы. **Вдѣва́тель** м., **—ница** ж. кто вдѣваетъ, **вдѣва́льщикъ** м., **—щица** ж. **Вдежни́къ** м. снарядецъ для вдержки, вдежки нитки въ иглу, употребляемый старушками.

[**Вдя́каться**, втесаться, попасть туда, куда не ожидали и не просили. *пск.* Опд.].

Вёблица? ж. *арх.* червь, путрякъ, будто бы причиняющій почной костоломъ, въ дурной болѣзни.

Вёверица ж. стар. пушной звѣрокъ, которымъ платили дань: вѣроятно ласочка, горностай или бѣлка; всячески некстати иные ученые *сурка* прозвали *вёверицей*. Виру платили *по бѣлый веверицѣ или по бѣлый вѣкшѣ;* но это *или* не доказываетъ, чтобы *веверица* и *вѣкша, векша* было одно и то же, а только что онѣ были въ одной цѣнѣ. Горностай и ласочка лѣтомъ бурые, зимой бѣлые; *бѣлая веверица*, зимняго, дошлаго улова; *векша*, рыжая, зимою голубая, но и здѣсь *бѣлая* могло бы означать дошлую, зимнюю, и хотя векша никогда не бываетъ бѣлою, получила названіе *бѣлки*. **Вевёрка** ж. *зап.* попышѣ векша, бѣлка.

Вегжа́? ж. *арх.* слой сала на стылыхъ щахъ. **Вегжа́ница** ж. пѣна, клочья, на́кипь въ мясномъ наварѣ.

Вёгла? ж. *арх.* молодое высокоствольное дерево. **Вёгловецъ?** м. рослый и дородный мальчикъ. **Вегло́вязь** ж. стоякъ на мельницѣ; основной стоячій валъ. || Верзила, ослопи́на, болванища.

[**Веде́лица,**] **веде́ніе** см. *води́ть*

[**Ведёрко, ведёрковый, ведёрн-, веде́рникъ, —ница, ведёрочко, ведёрочный, ведёрце**] см. 2. *ведро́*.

Веде́тъ м. фрн. ближайшій къ непріятелю конный караулъ; цѣпь часовыхъ со стороны непріятеля; у казаковъ, глазъ. Ведеты двухъ армій, или отрядовъ, часто стоять въ виду другъ друга.

Веди́та, [веди́лка], веди́ло см. *водить*.

Ведмéдь, вѣдмéдь м. млрс. [*южн., кур.*] *орл. вор.* медвѣдь. **Ведме́дикъ** м. небольшое мельничное наливное колесо, покрытое кожухомъ. [Ср. *медвѣдь*].

1. **Вёдро,** *арх.* **ве́дріе, ве́дренье** ср. краснопогодье; ясная, тихая, сухая и вообще хорошая погода; противоп. *непа́стье. Не все непастье, будетъ и вёдро. Послѣ непастья вёдро. По непастью вёдро. Гдѣ гроза, тутъ и вёдро. Отколь гроза, оттолѣ и вёдро. Послѣ грозы вёдро, послѣ горя радость. Охотникъ вёдра въ торокахъ не возитъ. Съ заказнымъ вёдромъ не далеко уѣдешь Въ дождь избы не кроютъ, а въ вёдро и сама не каплетъ. На сердцѣ непастье, такъ и въ вёдро дождь. То и счастье, что иному вёдро, иному непастье. По непастью лыко драли, по вёдру лапти плели,* нѣвпору. **Ве́дреный, ведря́ный** или **вёдрый**, о погодѣ, сухой и ясный. *Вытеръ за солнцемъ—къ ведряной погодѣ. Ведря́ный хлѣбъ, тмб.* не овинный, сушоный на вѣтру. **Ве́дреность, ведря́ность** ж. свойство, состояніе вёдраго. **Ве́дрѣть, ведренѣть,** о днѣ, погодѣ, становиться вёдрымъ, проясняться. *Погода выведрѣлась, разведрилась, поразведрилась. Маленько поведрѣло, проведрѣло.*

2. **Ведро́** ср., **ведёрко, ведёрочко, вёдрышко, ведёрце, ведри́ще**; деревянная обручная, а иногда и желѣзная, кожаная посудина, съ ушами и дужкою или перевесломъ, для поски воды и др. жидкостей. Въ обиходѣ, два ведра́ на коромыслѣ должны быть въ подъемъ женщинѣ; *казенное*

ведро, мѣра жидкостей, 30 фунт. перегонной воды; въ анкеркѣ три ведра, въ бочкѣ 40; въ ведрѣ 10 кружекъ (8 штофовъ) или 16 мѣрныхъ бутылокъ. Во фрицзк. гектометрѣ 8,13 ведеръ. *Не ситечкомъ сыетъ, ведромъ поливаетъ* (дождь). *Придетъ пора, польетъ, что изъ ведра́. Мужикъ лишь пиво заварилъ, а ужъ чортъ съ ведромъ. Пиво добро, да мало ведро. До поры и вёдра по́ воду. До поры и вёдра воду носятъ*, т. е. поколѣ не разсыплются. *Чужимъ добромъ подноси ведромъ. Эта вина стоитъ полведра вина*, присуждаютъ на сходкѣ, за вину. *Добро, собьемъ ведро: обручи подъ лавку, а клепки въ печь, такъ не будетъ течь.* **Ведро́мъ** *тебѣ*, пожеланіе дойницѣ. **Вёдрышко** ср. *вор.* шайка, одноручное ведерко. **Ведёрный**, относящійся къ ведру́, къ вёдрамъ, въ разн. знач. *Ведёрное перевесло, клепка, обручъ. Ведёрный, бочарный промыселъ. Ведёрная бутыль*, въ которую входитъ мѣрное ведро. *Ведёрная винная продажа*, не распивочная, не мелочная. **Ведёрная** ж. мастерская, гдѣ дѣлаютъ вёдра; || заведеніе для ведёрной продажи питей. **Ведёрочный**, то же; **ведёрковый**, къ ведерку относящ. **Ведёрникъ** м. ведерный мастеръ; бочаръ, бондарь, обру́чникъ; || посудина, мѣрою въ ведро, напр. *ведёрный котелъ*. **—ница** ж. корова, дающая по ведру молока въ сутки.

[**Вёдрый, ведрѣть, ведря́н-** см. 1. *вёдро*].

Ве́жа, ве́жа ж. стар. наметъ, шатеръ, палатка; кочевой шалашъ, юрта, кибитка; || башня, каланча; это значеніе осталось *въ запд. губ.* || *Арх.* лопарскій шалашъ, сложенный остроконечно изъ жердей и покрытый хворостомъ, мохомъ и дерномъ, чѣмъ и отличается отъ крытыхъ шкурами или берестою *чу́ма* и *юрты́*. || *кур. ве́жка*, полевой шалашъ, балаганъ, сторо́жка. || *ивг.* межа́, грань, рубежъ? || стар. устройство для рыбной ловли; вѣроятно каланча, вышка, *чрим.* гвардія, для дозора идущей рыбы; либо тоня, ватага, съ шалашами на берегу; либо спдѣйка, шалашъ надъ прорубомъ, для ловли рыбы на блесну.

Вежъ? ж. *арх.* замша, кожа, выдѣланная на замшу; **ве́жить** *кожу*, очищать ее, готовя къ выдѣлкѣ; **ве́жникъ, вежевщи́къ?** м. кожевникъ, выдѣлывающій замшу.

Вездѣ́ нар. всюду, повсюду, всемѣстно, повсемѣстно повсе́мственно; противоп. *нигдѣ*. **Вездѣсу́щій** или **вездѣсу́щный**, пребывающій въ одно и то же время вездѣ. **Вездѣсу́щность** ж. повсемѣстное пребываніе, свойство по прилг. *Нашъ пострѣлъ вездѣ поспѣлъ. Вездѣ и нигдѣ. Старикъ вездѣ и нигдѣ.* [Ср. *весь, всо́ду*].

Везе́ніе см. *вози́ть*].

Ве́зжица ж. *влд.* возжи́ца; шитка, на которой дѣти пускаютъ змѣй.

Везти́, везти́ся см. *вози́ть*.

[**Везть** см. *вяза́ть*].

[**Везя́кать** см. *ве́рзить*].

[**Везяни́ца, везя́нка** см. *вяза́ть*].

[**Ве́йка** м. извощикъ изъ чухонцевъ, промышляющій въ Петербургѣ только во время масляницы. *птрб.*].

[**Вейко, —а** м. неприглядный, растрепанный. *Экой ты вейко! арханг.* Опд.].

Ве́йксель ж. [нѣм. Weichsel] у садоводовъ, порода чорной вишни.

Ве́ко, ве́ко или **вёко** ср. невысокая, круглая, лубочная коробка; лукошко, гдѣ держатъ нечоный хлѣбъ, хлѣбница; лукошко для сѣмянъ, сѣвалка, сѣтево; лукошко для сбора ягодъ, грибовъ, для держанія разной мелочи и для выноса ихъ на торгъ; зобня, зобенька, мостинка, набируха, кузовокъ. || Самое мѣсто продажи мелочныхъ товаровъ, лубокъ, рогожка, или ларь, столе́цъ, ятка. *Сидѣть на ве́кахъ*, на вечернемъ базарѣ, торговать мелочами на лоткѣ, въ лукошкахъ напр. || *прм.* ободъ сита или рѣшета, дранковый или лубочный, обечайка. || *Твр.* чашка для валянія хлѣбовъ, при печеніи. || *Твр.* пола́вочникъ, поли́цы вкругъ избы́. || *Веко*, **ве́чко**, косой ящикъ подъ стекломъ, на прилавкѣ, для выставки мелкихъ товаровъ, или ящикъ разн. вида, для разноски товаровъ. **Ве́кошникъ** м., **ве́кошница** ж. торгующій на векѣ, выносящій товаръ свой на столикъ, на рогожу. **Ве́кошь** ж. *твр.* (смѣсь словъ: *ве́тошь* и *векошникъ*) обно́ски, отопки, отрепье, ве́тошь всякаго рода, ломъ, бой напр. чѣмъ торгуютъ на векѣ, на рогожѣ. *Шимж.* признаетъ это *ве́ко* и *вько глазное* однимъ и тѣмъ же словомъ.

[**Ве́кошки** см. *ве́кша*].

[**Ве́кошникъ, —ица, ве́кошь** см. *ве́ко*].

[**Векопьё** см. *ве́кша*].

Ве́ксель м. нѣм. [Wechsel] купеческое обязательство, въ установленномъ видѣ, на бумагѣ, на уплату въ срокъ извѣстной суммы; у неторговыхъ сословій: *заемное письмо*. **Ве́ксельный**, относящійся къ векселю; *—банкъ*, который принимаетъ и учитываетъ векселя. *Вексельный курсъ*, взаимная стоимость денегъ двухъ государствъ. ***Векселеда́тель** м., **—ница** ж. или **—да́вецъ** м., **—вица** ж. давшій на свое имя вексель. **Векселедержа́тель** м. тотъ, кому вексель данъ, кто принялъ его. **Векселева́ться** съ кѣмъ, купеч. принимать и учитывать другъ отъ друга векселя, передаваемые отъ другихъ людей; вѣрить другъ другу, въ торгов. акцентоваться. *Мы съ нимъ не векселю́емся*, не акцентуемся.

Ве́кша ж., **ве́кша** *нижг.*, лѣсной звѣрокъ Sciurus vulgaris, бѣла, бѣлка; мысь? *пск.*, урма? *кстр. Векша въ городѣ забываетъ: къ войнѣ.* || *олн.* птица сорока́. *Векша стрекочетъ, гостей пророчитъ.* || Катокъ въ колодкѣ, блокъ, который, въ иныхъ подъемныхъ снарядахъ, бѣгаетъ какъ векша, почему и *тали, тяги*, веревочную основу въ двухъ блокахъ, зов. *бѣлами. Собака пущена по двору на векшѣ. На векшѣ подымаются тяжести, при постройкѣ.* **Ве́кошки** ж. мн. маленькіе блочки у ткацкаго стана, на которыхъ ходятъ ни́ченки. **Ве́кшинъ**, животному векша принадлежащій. **Векошьё** ср. *пск.* бѣличьи мѣха или шкурки. **Векше́дъ** м. присловье или прозвище крестьянъ *никольск. уѣзда, влд. губ.*

Велблю́дъ, велбу́дъ м. церкв. верблюдъ. По двоякому знач. этого слова на гречск. яз. (верблюдъ и канатъ), вѣроятно оно и въ переводахъ нашихъ употреблялось двусмысленно. [См. *верблюдъ*].

Велвере́тъ, вельвере́тъ м. гол. бумажная ткань, родъ мохнатаго бархата. **Ве́рверетъ** м. *сиб.* и *кмч.* плисъ, бумажный бархатъ.

Веле и всѣ сложныя отъ него см. *великій, велій*.

Велеби́ный чествуютъ епископовъ въ запд. губ.

[**Велегл-, велед-, велезв-, велел-, велем-** см. *вели́кій*].

Велéневая *бумага* фрц. бѣлая бумага лучшаго качества, плотная и гладкая, съ лоскомъ.

[**Велереч-** см. *велúкій*].

Велéсъ м. *ряз.* (*велецъ*, велѣть? *великій?*), укорно, повелитель, распорядитель, указчикъ.

[**Велеýм-**, см. *велúкій*].

Велúбный? *кур.* высокій и сухопарый.

[**Велéцъ** см. *велѣть*].

Велигóрка? ж. *ряз.* крупа (отъ прозванія *Гр. Вiельгорскій?*)

Велúкій, црк. **вéлій**, превышающій обычную мѣру, сравнительно съ другими обширный, большой; о челов. славный великими, знаменитыми подвигами; но, въ сокращенн. видѣ, иногда относится и къ росту. *Велико имя Господне на земли. Право, великое слово. Братъ мой великъ, а до тебя не дорослъ. Великое разстояніе, пространство. Велика разница между великимъ умомъ и великою хитростью. Великъ верблюдъ, да воду возятъ; малъ соболь, да на головѣ носятъ. Велико, да болото; мала, да нивка. Великъ, да дуракъ; а иной и маленекъ, да чортъ ли въ немъ. Великъ тѣломъ, да малъ дѣломъ. Милость велúка, да не стóитъ и лыка. Велика Ѳедора, да дура; а Иванъ малъ, да удалъ. Не велúчка, да Кузминúшна. Не велúчка птúчка, да ноготокъ остеръ. Домъ не великъ, да стоять не велитъ. Изъ малаю выходитъ великое. Великъ сапогъ — на ногу, малъ — подъ лавкой;* о запасѣ, излишкѣ. *Великіе порядки доводятъ до великихъ безпорядковъ. На великое дѣло — великое слово. Маленьки дѣтки — маленькія бѣдки, а выростутъ велики — большія будутъ. Ласковое слово, что великій день. Не отъ велика,* нѣсколько, немного, маловато. *Велúкая четыредесятница, арх.* велико-чювѣнье, великій постъ, шесть недѣль поста передъ Св. Пасхой. *Велúкая седмúца,* страстная недѣля. *Великъ-день* стар. и нынѣ *южн.* свѣтлое Хр. Воскресеніе. *Великіе поклоны,* полагаемые при великопостномъ служеніи. *Великій прокименъ,* стихъ изъ псалтыря, который поютъ послѣ входа на вечерняхъ. *Великій князь,* чествованіе древнихъ государей рускихъ, а нынѣ всего мужескаго поколѣнія отъ государей. *Великая княжна,* чествованіе женскаго императ. поколѣнія, до замужества. *Великая княгиня,* чествованіе великокняжескихъ супругъ и великихъ княженъ въ замужествѣ. *Великія пятницы:* раскольники считаютъ ихъ 12; онѣ описаны въ свиткѣ *Сонъ Прсв. Богородицы,* искаженномъ изображеніи страстей Господнихъ; см. *пятокъ*. **Великовáтый**, пѣск. превышающій должную мѣру; также употрбл. сокращ. **великóнекъ**. *Сапоги великовáты, великóньки, не по ногѣ. Великонекъ, да плохонекъ, а и маленекъ, да умненекъ. Великóнекъ, да диконекъ.* **Великóшенекъ, —кóхонекъ**, довольно, изрядно великъ; весьма, очень великъ. **Велúкость** ж. свойство, состояніе великаго, бол. въ нрносн. знч. *Великость душú,* великодушіе, въ высшемъ знач. *Поймите всю великость этой жертвы.* **Великáнъ**, *арх.* **великáнецъ** м.; **великáнища** об. человѣкъ или животное необычайно большого роста; гигантъ, могутъ, исполúнъ, вóлотъ; такая жъ женщина **великáнша, великýша** ж. || *Великанъ-змѣя, удавъ,* Boa constrictor. **Великáновъ**, ему принадлежащій, **великанскій**, имъ свойственный. **Великáтный** (искаженное великій? деликатный?) *нвг. арс. пен. прм.* величавый, видный, важный, чванный, гордый; иногда вѣжливый, умѣньемъ обращаться внушающій уваженье. [**Великáтно** нар. учтиво, вѣжливо; осанисто, величаво. *новг.* Оп.]. **Великáтность** ж. чванство, важничанье. **Великáтиться, великáтничать**, величаться, важничать, ломаться; отличаться приличнымъ обращеніемъ. **Велúковка** ж. *арс.* Великій постъ. **Великодáвецъ** м., **великодáрный** црк. щедрый податель великихъ даровъ. **Велúкоднный, велúкоднскій**, относящійся къ **велúкодню**, къ Пасхѣ, къ свѣтлому Хр. Вскрс. *Дуй не дуй, не къ рождеству пошло, къ великодню,* о стужѣ, вьюгѣ. **Великодержáвный**, владѣтель великой, обширной державы. **Великодýшіе** ср. свойство переносить кротко всѣ превратности жизни, прощать всѣ обиды, всегда доброжелательствовать и творить добро; противн. *малодýшіе*. **Великодýшный**, обладающій свойствомъ этимъ. Въ шутку называли такъ великопомѣстнаго владѣльца, у кого болѣе ста душъ; остальныхъ звали *малодушными*, а безпомѣстныхъ — *бездýшными*. **Великоименúтый**, знаменитый, славный, прославившійся великими дѣлами. **Великокняжій, —княжескій**, принадлежащій вел. князю, свойственный роду его. **Великолéпіе** ср. соединеніе въ чомъ красоты и величія; роскошное богатство въ изящномъ видѣ. **Великолéпный**, соединяющій въ себѣ, названныя качества. **Великомóчіе** ср. великая сила, крѣпость, власть, могута, могущество. **Великомóч(щ)ный**, обладающій этими качествами. **Великомýченикъ** м., **—ница** ж. величанье, придаваемое церковью святымъ мученикамъ высокаго рода или сана, пріявшимъ за Христа великія мученія. **Великомýченическій** *вѣнецъ*. **Великонóгъ** м. растеніе Selago. **Великопомéстный**, владѣющій большими, обширными помѣстьями, вотчинами. **Великопóстный**, относящійся къ великому посту; весьма строго соблюдающій всѣ посты, **великопóстникъ** м., **—ница** ж. **Великопроповéдователь, —дникъ** м. славный ревнитель Сл. Божія, знаменитый проповѣдникъ его. **Великорóдный**, высокородный, происшедшій отъ знатнаго рода, отъ именитыхъ предковъ. **Великорóдиться**, важничать, гордиться. *Великороденъ, да намъ не угоденъ.* **Великорóслый**, высокій, великаго, большого роста. **Великосéрдіе** ср. доблесть; храбрость и великодушіе; **—сéрдый**, доблестный. **Великосвéтскій**, принадлежащій, относящ. къ большому свѣту, обществу. **Великослáвный**, многославный, великоименитый. **Великострадáлецъ** м. црк. великомученикъ. **Велúчіе** ср. огромность, превосходство, въ невещественномъ, духовномъ или нравственномъ отношеніи. *Величіе дѣлъ человѣческихъ, ничтожно передъ величіемъ Божескихъ дѣлъ.* **Величúна** ж. все измѣримое и исчислимое; всякое свойство, не составляющее качества: число, вѣсъ, мѣра, количество, объемъ, протяженіе ипр. **Велúчество** ср. стар. объемъ, величина, пространство; || црк. превосходство, величіе; || нынѣ болѣе употрб. какъ чествованіе владѣтельныхъ

особъ высшаго разряда, императоровъ, царей, королей и супругъ ихъ: *императорское, царское, королевское величество.* **Вели́чественный**, исполненный величія; внѣшностью, видомъ, впечатлѣніемъ своимъ поселяющій понятіе о величіи, о необъемлемости своей; || поселяющій глубокое уваженіе къ себѣ. **Вели́чить** что, увеличивать, умножать; придавать кому величіе, славу, содѣлывать великимъ. *Кротость величитъ властелина.* **Велича́ть**, возносить, превозносить, восхвалять, славить, прославлять, чествовать; || называть по отчеству; || прилагать къ кому почотныя причитанья, пѣснями, заздравными пожеланіями; воспѣть кого. *Какъ его милость чествуютъ* или *величаютъ? Ивановичемъ; сіятельнымъ. Кого почитаютъ, того и величаютъ. Отъ кого чаютъ, того и величаютъ. Хлѣбъ-соль величай,* молись послѣ ѣды. **Вели́читься**, увеличиваться; расти величіемъ, саномъ, знатностью. **Велича́ться**, величать самого себя, кичиться, быть тщеславнымъ и гордымъ; бахвалить, самохвальничать; || быть величаему, чествуему гласно, прославляему. *Возвели́чилъ Богъ, и взвеличали люди. Отъ завеличался, довеличался до позора. Навеличался вдоволь. Повеличайте жениха. Перевеличали всѣхъ бояръ,* сватебныхъ. *Провеличался долго. Развеличался некстати. Увеличить доходы.* **Велича́тельный**, относящійся до величанья кого, до восхваленія; *величательный стихъ* поется въ честь праздника, на утреннемъ и вечернемъ славословіи. **Велича́льный**, то же, употр. въ быту житейскомъ. *Величальный обрядъ,* на дѣвичникѣ, гдѣ поются *величальныя пѣсни. Величальный пиръ,* въ почотъ кому-либо данный. **Велича́нье** ср. дѣйст. по гл., чествованье, хваленіе, хвала, прославленіе; || дѣйствіе величающагося, самохвальство; || црк. величательный стихъ, въ честь праздника; || пѣсня, припѣвъ, складное поздравленье, пожеланье, тостъ въ почотъ именитому человѣку, гостю, хозяину пира или начальнику. || *Величаньемъ* зовутъ канунъ сватьбы, дѣвичникъ, и самыя пѣсни, которыя поются въ честь жениха, невѣсты, бояръ и гостей. Иныхъ въ величаньяхъ этихъ подымаютъ на́смѣхъ, вымогая деньги. **Велича́тель** м., **—ница** ж. кто слагаетъ, говоритъ кому или поетъ величанья; кто даетъ *величальный пиръ* ипр. **Велича́вый**, величественный; степенный и важный, осанистый; внѣшностью своею внушающій уваженье; || кичливый, надменный. **Велича́вость** ж. внѣшнее величіе, сановитость величаваго. **Велича́ва** об. величавый чл. иногда укорно, гордый; или ласкат. *Ой ты, величавушка моя! Ой ты, пава моя, величава моя!* **Ве́лій**, црк. великій; *веле,* польское, а у насъ иногда употр. въ сложныхъ словахъ, велико, весьма, очень, много. **Велеглаго́ланье, велере́чіе** ср. многословіе, многорѣчіе. **Велеречи́вый** *челов.* **Велегла́сіе** ср. громкость, звучность; **—сный**, громкій, звучный, зычный; **—сность** ж. громкость; || большая гласность чего. **Веледу́шіе** ср. великодушіе. **Велезве́здъ** м. *тмб.* звѣздовѣдъ, звѣздочотъ, знахарь по звѣздамъ, астрологъ, звѣздогадатель. **Велелѣпіе** ср. великолѣпіе блистательная красота. **Велему́дрый**, премудрый; **велему́дрствовать**, разсуждать премудро. **Велеу́мный**, весьма умный, бол. шутч. **Вельми́** нар. црк. весьма, слышно иногда въ рѣчи грамотеевъ, стариковъ. **Вельмова́ться**, *см.* произн. **вельмува́цца**; величáться, важничать, кичиться. **Вельмо́жа** об. особа знатнаго рода и званія, либо высокаго сана; вообще, человѣкъ важный и знатный. **Вельмо́жный, —жскій**, прилгчн., свойствн. вельможѣ; лицу придаютъ первое. **Вельмо́жность** ж. со́стояніе или свойство вельможи; **вельмо́жество** ср. достоинство, сановность его, барство; || собир. знать, сословіе вельможъ, аристократія. **Вельможевла́стіе, — держа́віе** ср. правительство, гдѣ вся власть въ рукахъ вельможъ; аристократическое правленіе. **Вельможевла́стный, —держа́вный**, аристократическій. **Вельмо́га** ж. морс. спинка на гребномъ суднѣ; заспинная, кормовая доска, отдѣляющая рулевого и служащая спинкою почотному мѣсту.

[**Вели́тель** см. *вельмъть*].

[**Ве́лій** см. *великій*].

Вель м. морс. отдѣльное пространство въ трюмѣ, около гротмачты, куда стекаетъ вода и вставляются насосы; льяло, *волжс.* лькъ.

Вельбо́тъ [м.] небольшое одномачтовое, приморское судно.

[**Вельвере́тъ** см. *велвере́тъ*].

[**Вельми́, вельмова́ться,**] **вельмога, вельмож-, вельмува́цца** см. *великій.*

Вельпъ м. морс. одна изъ дубовыхъ стоекъ шпиля, вкругъ которыхъ обвертывается канатъ или кабаляръ.

Вельсъ м. морс. толстый поясъ судовой обшивки, бархоутъ.

Велѣть кому что; приказать, повелѣть, указать, наказать; объявить чью волю, требовать исполненія, распорядиться властью. **Велѣ́ніе** ср. указъ, повелѣнье, приказъ, приказаніе, наказъ; гов. о властяхъ высшихъ. **Вели́тель**, *рлз.* **велѣ́цъ** м. повелитель, указчикъ, распорядитель; первое употребл. о большихъ и высокихъ властяхъ, второе болѣе въ укоръ или насмѣшку. *У себя, какъ хочешь, а въ гостяхъ, какъ велятъ. Не велятъ, такъ не шевелятъ. Сказать не велятъ, утаить нельзя. Плакать не смѣю, тужить не велятъ. Молодъ зелено, погулять вельно. Худое дѣло, коли жена не велѣла,* уважай совѣтъ жены. || Народъ гов. *вельть* вм. позволить. *Вели-ка мнѣ трубочки покурить.*

Ве́на ж. лат. общее названіе черпокровныхъ, обратныхъ жилъ въ человѣкѣ и животныхъ, въ противополжн. *жиламъ боевымъ, алокровнымъ, артеріямъ.* Въ *маломъ* кровеоборотѣ однако вены обращаютъ *алую кровь* отъ легкихъ къ сердцу. **Ве́нный** или **вено́зный**, относщ. къ венамъ. **Венесе́кція** ж. кровопусканіе.

Вене́ра ж. планета, между которою и марсомъ земля наша обращается вкругъ солнца. || Раковина вене́рка, Venus; названія эти и слѣдщ. взяты изъ греческой боговщины, отъ имени богини любви. **Вене́ринъ-гре́бень** [м.] назв. растенія, Scandix Pecten Veneris. **—по́ясъ** [м.] морской слизнякъ, животнорастеніе Cestum Veneris. **—ина колесни́ца** [ж.] растеніе лютикъ, Aconitum. **Венери́ческая** *болѣзнь,* любострастная, худая, французская, сифилитическая.

[**Венесе́кція** см. *ве́на*].

[Венеціянская см. *венеційская*].

1. Вéнзель м. польск. начальныя буквы собственныхъ именъ, отчествъ, прозваній, писаныя вязью, или перевитыя какъ либо между собою. || **Вензеля́ писать*, заниматься пустяками; || будучи хмельнымъ, ходить шатаясь, извилисто. **Вензелевóй**, [**вéнзелевый**], изображенный вензелемъ; представляющій вензель. *Вéнзелевая печать.* **Вензелева́тая** *подпись*, росчеркъ похожій на вензель.

[2. Вéнзель см. *бéнзель*].

[Вéнный см. *вéна*].

Венисá ж. ископаемое изъ числа честныхъ камней, полупрозрачное, самаго темнаго краснаго цвѣта; гранатъ. **Венисóвый**, сдѣланный изъ венисы, грана́товый; къ ней относящійся, гранатный. **Венисáтикъ** м. камень, состоящій весь изъ плохой, негодной въ дѣло венисы; венисá сплошная, матерая.

Венціи́йская (**венеціянская**) я́рь, уксусокислая мѣдная окись, ярь-мѣдянка, ярко-зеленая краска. *Венціи́йскій скипидаръ*, лиственичный, очищеный, но густой.

[Венóзный см. *вéна*].

Вéнтеръ, **вéнтель** м. мерёжа, мрежа, рыболовный снарядъ, сѣтчатый кошель на обручахъ съ крыльями; *нерето* такой же снарядъ, но безъ крыльевъ; *верша, ванда, ванта, морда*, то же, но не изъ сѣти, а плетеная изъ прутьевъ лозы; [**вя́терь** м. верша *твер., новг.* Опд.]. || *Вентеръ орл-блхв.* отдѣленіе грядъ въ огородѣ, на бакчѣ? *(веретень?* см. *веретено)*. || *Вентеръ* и **вентéрка** ж. птицеловная сѣть, въ родѣ рыболовной, крылéна съ матнею на обручахъ, для загона въ нее куропатокъ. **Вéтеръ** м. *нижн.*, **вéтыль** *влт.*, **витúль** ж. *прм.* малый вентеръ. *Въ Астрх. вентеръ большой* или *стрежневой* и *малый* или *секрéтникъ*. Сѣть мѣшкомъ надѣвается на рядъ обручей (*бéрца, котéлы*), которыхъ бываетъ до десяти, одинъ другого меньше (въ больш. вент. до 5 арш. поперечника); глухой конецъ *(хвостъ* или *кутéцъ)* притянутъ ко дну рѣки́ коломъ; раструбъ *(голова́)* обращонъ внизъ по теченью, и въ него вставлена сѣтчатая жъ ворóнка *(ушúнокъ, дúтышъ, дытúнецъ)*, съ отверстіемъ *(горломъ)* посрединѣ въ $1^1/_2$ четвр.; ушинокъ подвязанъ къ первому кошелю бичевками (*сьмечками*), а въ обѣ стороны идутъ, для займа рыбы, крылья, длиною саженъ по 10—15, укрѣпленныя кольями. **Вéнтерный**, до вентера относящійся. *Вéнтерный заловъ начался.* **Вéнтерщикъ** м. дѣлающій снаряды эти и ловящій ими рыбакъ. || **Вéнтель** м. верша, вентеръ; || сѣть для ловли куропатокъ загономъ: сѣтчатый колнакъ, кутня на обручахъ, безъ дѣтúнца, но съ крыльями и съ опускнымъ *покровомъ*; ловецъ, закрывшись щитомъ, на которомъ намазана корова, загоняетъ всю стаю исподволь въ вентель. [Ср. *ветúль, витúль, вя́тель, вя́терь*].

Вентиля́торъ м. лат. различнаго вида снарядъ для очищенія, поновленія воздуха, а также для сильнаго протока его, поддуванія; снарядъ воздуходу́вный, вездухоочистительный (дурно составленныя слова́), поддýвало, проно́съ, тя́га, тягýнъ. *Комнатный, оконный вентиля́торъ*, вѣтрýшка, вертушка, мéльничка, отдушникъ.

Вéньгать, **вя́ньгать** *нвг. прм. влт. влд.* хныкать, плакать, плаксиво жалобиться или просить чего; канючить. *О деньгахъ не вéньгай.* || Говорить нѣмо, т. е. картаво, вяло, медленно, съ разстановкою, невнятно; || говорить жалобно, нараспѣвъ, мямлить. **Вéньга́ться** *нижг.* упрямиться, перекоряться, привередливо отказывать кому. || ?*пвг.* валяться или нѣжиться на постели, какъ бы по нездоровью. **Вéньганье** ср. хныканье, плаксив. говоръ; || вялая, картавая рѣчь. **Вéньгала, веньга́** об. *нвг.*, **веньгýша** об. [*влд.*] *влт. прм.* [*сиб.*], **веньгýнъ** [род. —а́] м., **—нья** ж. *влд.* плаксивый, писклявый человѣкъ; || клянча; || мямля.

Вепрь м. дикій кабанъ, дикій свиной самецъ. || *прм. влт.* домашній кабанъ, пóросъ. Легчоный назив. *боровъ, кнуръ, хрякъ, нохрокъ*. || *влд.* деревянная форма, оставъ, въ которомъ бьютъ глиняную печь. **Вéприца** ж. дикая свинья, самка. **Вепрёнокъ** [род. —нка] м. или стар. **вепри́чищъ** м. дикій поросенокъ, дикое порося. **Вéпрій, вéпревый**, принадлжщ., свойственный вепрямъ; **вепри́ный**, относящійся къ нимъ. **Вепри́на** ж. кабáнина, мясо вепря. **Вепри́нецъ** [род. —нца] м. растеніе [1] Buglossum (Anchusa?), [Peucedanum].

Вера́ть? *нвг.* (*ворошить?*) совать, вкладывать что; прятать, хоронить; кропать, копаться. *Что вераешь тутъ?* чего роешься?

Вéрба ж., [*кур.* **верба́** Опд.] родовое названіе деревъ множества видовъ, Salix; ива, ветла, лоза, бредина, ракитникъ, молокитникъ, *нвг.* вéрбина. Въ Астрх. [*кур.*] говор. *вéрба, вéрбочка*, вм. дерева вообще, въ Питерѣ *берёзка* и *ёлка*, а въ др. мѣст. *дубóкъ*. S. acuminata (phlomoides), верболозъ; S. acutifolia, шелюга, шеложина, краснотал (*талъ, тальникъ* вообще мелкая верба, хворостъ); S. alba, ива, верба, ветла, лоза; S. amygdalina, бѣлоталъ, краснотал, тальникъ, ломашникъ; S. Caprœa, ива, верба, талъ (а не тала), бредина, верболозъ; S. cinerea, лоза, черноталъ, черполозъ, ива, ветла, сивый тальникъ; S. divaricata, таловый слапецъ; S. fragilis, ракита, верба, ива, ветла; S. Gmelini, бѣлолозъ; S. herbacea, таловая-карла?, таловый ёрникъ; S. incubacea, малый-тальникъ; S. myrtilloides, таловый-ёрникъ; S. nigricans, бредникъ (бредúникъ?); S. pentandra, черноталъ, вербовникъ, синеталъ, ломашникъ; S. purpurea, желтолозникъ; S. repens, лицелозъ (сочиненное ученымъ), ракитникъ; S. rosmarinifolia, сѣрый тальникъ, нетала? песчаная лозка; S. viminalis, таланщикъ, ракита, бѣлоталъ, корзиночникъ, кузовница, вязинникъ, верболозъ. **Вéрба іерусалúмская**, Salix babylonica или Elæagnus, агновы вѣтви, лохъ, лоховина, масличная-ива; *кавк.* армянскіе-финики. **Вéрба-трава́**, Lythrum Salicaria, плакунъ, дикіе васпльки́, дубникъ, подбережникъ, кровавница. *Не верба бьетъ, старый грѣхъ. Онъ сказываетъ на вербѣ грушу*, вретъ. *Дождешься, какъ отъ вербы яблокъ. Гдѣ вода, тамъ верба, гдѣ верба, тамъ и вода. Кто вербу посадитъ, самъ на себя заступъ готовитъ*, умретъ когда изъ вербы можно будетъ вытесать лопату. *Нѣмецъ, что верба: куда ни ткни, тутъ и принялся!* **Вербёшки** ж. мн. *сиб.* вербныя и др. подобныя сережки, цвѣтъ и сѣмя. **Вербня́къ**

[род. —á] м. собр. ивнякъ, ветловникъ, ветельникъ, ракитникъ, вербовая роща. **Вéрбовый**, ветлóвый, ветлянóй, ивовый, ивяной; изъ ветлы сдѣланный, принадлежащій вербѣ, къ ней относящ. **Вéрбница** ж. *арх. кстр.*, **вéрбная недѣ́ля**, недѣля ваій; шестая велик. поста; **вéрбное воскресéнье**, предшествующее свѣтлому. *На канунѣ вербнаго воскресенья Св. Лазарь за вербой лазилъ. Лазарь, Лазарь, приди нашего киселя пить*, говор. въ Лазарево воскрес. *Верба хлестъ, бей до слезъ, не я бью, верба бьетъ;* или: *Верба крáсна бьетъ напрасно; верба бьла бьетъ за дѣло*, пр. приговариваютъ хлеща вербой соннаго. *Скотину выгоняютъ въ поле въ первый разъ* (на Юрья) *вербой съ вербнаго воскресенья. Если вербная недѣля ведрянал, съ утренниками, то яри хороши будутъ*, яросл. *На вербной морозъ—яровые хлѣба хороши будутъ*, новг. *Плотва трется въ первый разъ на вербной, въ другой, когда распустится береза, въ третій на вознесенье*, южн. **Вéрбная кáша**, цвѣтъ вербы, сережки, которыя варятъ въ кашѣ и ѣдятъ въ этотъ день. **Вéрбы, вéрбочки**, всякаго рода вѣтви, украшенныя дѣланными цвѣтами и раздаваемыя въ этотъ день, въ воспоминаніе событія. **Вербéйникъ** м. завальная трава, растеніе Lysimachia. **Вербúшникъ** м. раст. Verbascum Thapsus, царская-свѣча, скипетръ, коровякъ, сукно, суконце, лучинникъ, коровникъ, медвѣжье-ухо. **Вербóсникъ** м. растеніе плакунъ, Lythrum. *Лежать* **вéрбушки** (искажн. *верхбрюшки?*) нар. *смб.* о дѣтяхъ навзничь, вытянувшись прямо на спинкѣ, какъ прим. гов. дыбки стоять, потягýши лежать, пр. **Вербáкъ, вербóкъ, вербóвникъ, вербúчъ** м. *южн.* лещъ, который трется или мечетъ икру въ пору **вербоцвѣ́та**, когда верба въ пушистыхъ сережкахъ.

Верблю́дъ м., **верблю́дица** ж., стар. велблудъ, *смб.* тымень, а самка бура́, самый крупный жвачникъ, подымающій подъ выкомъ 12—20 п.; *одногорбый*, объ одной кочкѣ, дромедаръ, *африканскій (у кргз. наръ); двугорбый*, о двухъ кочкахъ, *азіятскій (кргз. тюэ);* первый Camelus dromedarius, второй C. bactrianus, по остовы, костяки ихъ одинаковы. У нашихъ инородцевъ *нары* рѣдки. **Верблюжóнокъ** [род. —нка] м. верблюжій жеребенокъ. *И верблюда на бороти водятъ. Малъ соколъ, да на рукѣ носить; великъ верблюдъ, да воду возить. Великъ верблюдъ, да воду возятъ; малъ соколъ, да на головѣ носятъ. Легъ верблюдъ, такъ пріѣхали*, верблюдъ ложится подъ ношей, когда уже встать не можетъ. **Верблю́жій**, принадлежащій верблюду, къ нему относящійся. *Верблюжье сукно*, грубое, тканое изъ верблюжьяго подшерстка (ошибочно названное *армячиною*, которая тчется изъ того же). *Верблюжій пухъ*, избуражолтый зимній подшерстокъ верблюда, который весною сымается клочьями. **Верблю́жье-сѣ́но**, раст. колючка, перекати-поле (ихъ два), зольникъ, Salsola Kali. **Верблю́жина** ж. верблю́жье мясо. **Верблю́дчикъ** м. погонщикъ, вожакъ при верблюдахъ. **Верблю́дникъ** м. колкая щетинная трава, калмыцкія шилья, раст. Alhagi. **Верблю́дина, верблю́дка** ж. *верблюжья трава*, растеніе Corispermum. *Верблюжья-трава*, гунья (?) Trigonella Fœnum. [См. *велблудъ*].

[**Вéрбная** *кáша, — недѣля*, **вéрбница, вéрбное** *воскресенье*, **вербнякъ** см. *верба*].

1. **Вербовáть, вербóвывать** кого, нѣм. [werben] напимать, набирать охотниковъ въ солдаты или въ матросы, по найму отъ правительства. *Завербовать троихъ, навербовать много; повербовать ещо, привербовать, довербовать недостающихъ.* **Вербовáться**, напиматься къ правительству въ солдаты; || быть вербуемому. **Вербовáнье** ср. дл., **вербóвка** ж. об. дѣйствіе по значенію гл. **Вербовщúкъ** м. наборщикъ, посылаемый отъ правительства для вербовки. **Вербýнка** ж. пѣсня (б. ч. польская) вербовщиковъ; разгульныя пѣсни, въ родѣ казачка или краковяка, бывшія въ большомъ ходу въ западн. губерн., когда у насъ были вербованые (уланскіе) полки́, гдѣ рядовые назывались *товарищами*.
2. **Вербовáть**, искажн. вм. *вервовать*, вервить, обмѣрять землю веревкою, цѣпью. [Ср. *верёвка, вервовáть*].

[**Вербóвникъ** см. *верба*].
[**Вербовщúкъ, вербóвывать** см. 1. *вербовáть*].
[**Вéрбовый, вербóкъ, вербóсникъ, вербоцвѣ́т-, вéрбочки** см. *вéрба*].
[**Вербóшить**, безпокоить кого-либо. *пск.* Опд.].
[**Вербýнка** см. 1. *вербовáть*].
[**Вéрбушки, вéрбы** см. *верба*].
[**Верва́** см. *верёвка*].
[**Вéрвереть** см. *велвéрѣть*].
[**Вервéй, вервинá, вервúть, вéрвица, вéрвіе, вервовáть, вервь** см. *верёвка*].

Вергасúть *твер.* (съ корельскаго? или отъ гл. *варúть?*) тарато́рить, трещать безъ умолку языкомъ. **Вергасá** об. тарато́ра.

Вергáть, вéргнуть что болѣе упрб. съ прдл. бросать, кидать, метать; швырять, лукать; || опрокидывать, валять. *Взвергнуть на крышу. Ввергъ меня въ бѣду. Вывергнуть вонъ. Довергнуть до мяты. Завергнуть за гору. Извергнуть петлю. Извергнуться въ пропасть. Отвергаю предложеніе твое. Повергаюсь передъ тобою. Подвергся отвѣту. Перевергнуть черезъ кровлю. Привéрженный человѣкъ. Провергать насквозь. Свéргнуть истуканъ.* **Вéржа** ж. *арх.* струя кругами на тихой водѣ, отъ брошеннаго камня или другого тѣла. **Вержéніе** ср. дѣйст. по гл.

Вердúктъ м. фрн. приговоръ присяжныхъ въ судѣ

Верёвка ж. **вервь, вéрвіе** ср., **воро́вина** ж., **ужúще** ср.; самое общее названіе свитой или спущеной въ пѣск. прядей толстой нити, обычно пеньковой; каждая прядь скручивается сперва по себѣ, изъ ка́болки, а затѣмъ три, иногда четыре пряди спускаются вмѣстѣ. Отъ бичовки въ гусиное перо и до якорнаго каната, все веревка, но у моряковъ, сло́ва этого нѣтъ: тонкая веревка, *линь;* толще, вообще *конецъ, тросъ*, съ добавкою названія по своему назначенію, или окружной мѣры въ дюймахъ; веревка въ дѣлѣ, на суднѣ, *снасть;* самая толстая, *кабельтовъ, перлинь*, а якорная — *канатъ, на Волгѣ шейма;* ходячій конецъ снасти, *лопарь*. Мочальная веревка, у крест. и на бѣлянахъ, *лычага;* изъ гривъ и хвостовъ съ шерстью, *орнб. и сиб. арканъ;* у турокъ бумажныя, въ Китаѣ даже шолковыя, на Средиземн. морѣ есть травяныя, а для висячихъ мостовъ спускаютъ и проволочныя; у дикарей, изъ кокосовыхъ и др. волоконъ, жильныя пир. *Веревкой*

не свяжешь, гов. о несогласіи супруговъ. *Далъ Богъ руки, а веревки самъ вей*, работай. *Онъ изъ песку веревки вьетъ*, изо всего выгадываетъ. *Онъ просто изъ насъ веревки вьетъ*, помыкаетъ нами. *Сколько веревку ни вить, а концу быть. Слизко, неловко, въ середкѣ веревка?* сальная свѣча. *Быть бычку на веревочкѣ, хлебать лапшу на тарелочкѣ*, острастка, угроза. *Словно ихъ чортъ веревочкой связалъ*, такая дружба. || *Арх. веревка*, у крест. поземельная мѣра, 1850 квадрт. саж.; || *орл.* подкопны хлѣба или 26 сноповъ. || *тул.* копна? || Одна половина посада, насада, одинъ рядъ сноповъ на току, колосомъ (волоткою) въ одну сторону; другая веревка кладется всу́тычь, колосомъ въ колосъ. || *Вервь*, болѣе употр. въ знач. сапожной дратвы, *арх.* постегóльница или **вервеё** ср., **вервея́**, **верва́** ж., *влт.* **ве́рево** ср., *нвг.* **верви́на**, **ве́рвица** ж. *Вервь* стар. подраздѣленіе общины, куда вступали по волѣ за круговой порукой, родъ артели, главнѣйше для уплаты князю *дикой виры*, или за убійцу, котораго вервь не хотѣла выдать. || *Ве́рвица* стар. лестовка, ременныя чотки, по которымъ молились, ими же стегали ослушныхъ. || *Ве́рвіе* у каменщ. и плотн. веревочка, шнуръ, для отбою прямой черты; стар. цѣпь, мѣрная веревка землемѣра, почему и самый участокъ земли, отмежованый, звали *вервію*, а **вервова́ть**, *арх. сиб.* **верови́ть**, мѣрять землю веревкою и отводить во владѣнье; || измѣрять и отмѣчать по дорогѣ версты. || *Твер.* связывать веревкой, ниткой, особ. сломанную вещь. || **Верёвочка** умал. игра: 1) Прыгаютъ, скачутъ черезъ нее, вертя въ своихъ рукахъ, или ее вертятъ двое другихъ; вертятъ впередъ, взадъ, на́крестъ, двоятъ, троятъ напр. 2) Держатся за веревочку кружкомъ, одинъ въ серединѣ *водитъ*, хлопаетъ по рукамъ, а кого ударитъ, тотъ идетъ водить. 3) На круговую веревочку надѣваютъ кольцо, а кто *водитъ*, гадая у кого оно, ловитъ его. **Верёвочный, вёрвный, вервяно́й**, воро́венный, конопно́й, пеньковый; *воро́веныя, вервяныя возжи*. || До веревокъ относящійся. *Веревочная лѣстница*, стремянки. *Вервяной заводъ*. **Веревны́я-кни́ги** *арх.-шиж.* (отъ *верви́ть*) межевыя, гдѣ записаны межи, грани урочища и мѣра угодій, по домашн. измѣренію на *веревки*. [**Верёвочный** *чортъ*, бранное слово обманщика, сумасброда. *пск.* Опд.]. **Верни́къ, вервни́къ** м. *ряз.* веревка, бичовка, идущая по кромкѣ рыбныхъ сѣтей, пожилина, посадка, подбора, подво́ра; *верхній вервни́къ* съ плутами, поплавками, балберками; *нижній*, съ ташами, грузилами. **Верводѣля** м. стар., **верёвочникъ** м. канатчикъ, кто вьетъ веревки. || *Веревочникъ*, растн. Schoenus, сить, ситовникъ, рогоза́, куга, ошибоч. *сыть, комышь* напр. **Верёвчатый**, съ виду на веревку похожій, витой; употрбл. и вм. веревочный. *Столбики веревчатые*, витые. **Верея́** (вервей?) ж. *арх.* вервни́къ, веревка, на которой посажень неводъ, подвора, подбора. **Веревщи́къ** м. *арх.-шиж.* мѣрщикъ, измѣряющій земли и угодья крестьянъ. [Ср. *воро́вина*].

[**Вереда́** см. *вреди́ть*].

Вереди́ть, вережа́ть что или кому; вредить; || портить, зори́ть. *Не балуй, не вереди снастей*; || дѣлать умышленно зло; портить заговоромъ, напускать порчу. Бередить, разбере́живать, растрогивать больное мѣсто. *И безъ тебя тошно, рука наболѣла, а ты вередишь*. **Вережо́ная** *лошадь*, опоенная, испорченная. **—ся**, *сиб.* ушибиться, убиться, порубиться, порѣзаться, наколоться. *Доверединъ зубъ до того, что опять разболѣлся. Навередилъ руку. Повередилъ ногу. Развередилъ больное мѣсто.* **Ве́ре́дный** *арх.* [*пск. твер.*] зловредный [*пск. твер.* тяжолый, непосильный. Опд.]. **Вередно́й**, вредный. **Вередни́къ** м., **—ни́ца** ж., **вереду́нъ** м., **вереду́ха** ж. пакостникъ, проказникъ, прокудникъ, худой баловникъ, кто много бѣдитъ. **Вередли́вый**, кого или что легко разбередить; *вередливый человѣкъ*, нѣженка, недотыка, недотрога, которому все больно, чуть только тронь его; *вередливая рука, нога*, больная, болькая, наболѣлая, чуткая, которой безъ боли нельзя тронуть. **Вередова́ть** *южс.* причудничать, чудить, приверединчать, прихотничать. **Ве́редъ** м. чирей, болячка, болято́къ, стержневой нарывъ; *камчугъ, антраксъ* и *карбункулъ*, виды злого вереда, иногда смертельнаго; *прыщъ*, самый малый вередокъ, чирышокъ. *Ты мнѣ вередъ въ боку*, надоѣдаешь. *Не почешешь, такъ и вередъ не вскочитъ*, т. е. безъ причины ничего не бываетъ. *Въ своемъ боку вередъ, велика болячка*, или *велико болятокъ*. **Вередова́тый**, покрытый болячками, вередами. || Вередливый. **Ве́редчатый**, похожій на вередъ. *Вередчатый нарывъ*. [Ср. *вреди́ть*].

[**Вередни́къ, вереду́нъ, вереду́ха** см. *вреди́ть*].

[***Ве́редъ** см. *вреди́ть*].

[**Вережа́ть, вережон-** см. *вередить*].

Вережа́ть, вере́згнуть, громко свистать, визжать, визгливо плакать; свирестѣть, издавать дребезжащій, рѣзкій и протяжный звукъ, голосъ. *Что у тебя Мишка все верезжитъ? Вытеръ верезжитъ въ снастяхъ*. См. также *верещáть*. *Ребенокъ опять заверезжалъ; доверезжался до прута; повверезжалъ немного, проверезжалъ всю ночь; развверезжался, не уймешь*. **Верезжа́ніе** ср., **ве́резгъ** м. [*ряз. твер.*], **вере́згъ** м. *нвг.* рѣзкій шумъ, гулъ, свистъ, визгъ, сильный плачъ ребенка. *Льетъ такъ горитъ, что верезгъ издалека слышенъ*. **Верезга́, верезгу́ша** об., **верезгу́нъ** м., **верезгу́нья** ж. крикливое, плаксивое дитя, визгунъ, визгуша; || таранта, трещотка. **Верезгли́вый**, крикливый, пискливый, плаксивый.

Вере́йка, [**вере́йный, вере́йщикъ**] см. 1. *верея́*.

Верени́ца ж. расположеніе чего рядомъ, одного за другимъ, въ одинъ порядокъ, кишкой, гуськомъ, гусемъ; употрб. болѣе о живомъ, движущемся, означая иногда и стаю, стадо, косякъ, ватагу, руно, множество. *Пролетная птица тянется верепицами*. **Верени́ть**, ходить или тянуться верепицами; || *твер.* спѣшить, торопиться. **Вере́нька** ж. *ниж.* вяза́нка, охабка; || чеченька, *ниж.* зобни́, зобе́нька, [*ярсл.*] верю́ха, [*твер.*] беркуны, *влд.* кошолка, мости́нка, набирка, плетушка, корзинка; вѣроятно здѣсь *беренька, брать*, измѣнилось въ *веренку*. || *Вере́нька*, или ковшъ, рыболовный снарядъ: родъ стоячаго вентера, съ узкимъ входомъ сверху; плетется изъ пвняку. *Воронóкъ*, птица стрижъ, иногда произн. **веренóкъ**; не отъ *верепицы* ли, потому что летаетъ стаями?

[**Ве́рень** м. иверень. *влд.* Опд.].

[**Вереси́на, вереси́нина, вереси́нка** см. *ве́ресъ*].

Верескле́дъ м. берескле́дъ, кустари. Evonymus europæus, мересклетъ, бересклепъ, брусклетъ, бересдрень, бруслина, брусынина, бружмель, брускленина, жигалокъ, кислянка, цвѣтовникъ, нпр. E. verrucosus, бересклeдъ бородавчатый.

[**Верескну́ть, вересну́ть** см. *верещáть*].

Ве́ресъ, ве́рескъ, вересо́къ м. или боровой-верескъ, растеніе Erica s. Calluna vulgaris, которое глушитъ лѣсныя поляны; верестъ, рыскунъ, подбрусничикъ, бого(у)нъ, липица, ёрникъ, воробьиная-гречуха. [**Вереси́на** ж. вересовое дерево на корнѣ. **Вереси́нина** ж. одно такое дерево. *пск.* Опд.]. **Ве́ресникъ, вересня́къ** м. соб. вересковая заросль; ошибочно зовутъ такъ и можевелъ, а ино и *багульникъ;* а какъ *верескъ* назыв. *ёрникомъ*, такъ, мѣстно, *березовый ёрникъ* (сланку) зовутъ *верескомъ*. *Верескъ душистый*, ягодный, восковой, пахучка, восковникъ, —ница, болотная-мирта, Myrica Gale. **Ве́ресо́вый** и **ве́ресковый**, къ нему относящ. **Вересно́й** *арх.* хвойный, смолистый, вообще удушливо пахучій. **Вереси́ть** *арх.* курить, дымить, чадить; на́хнуть хвоей, смольемъ. **Вересо́викъ** м. *пск.* можевеловый квасъ; || грибъ или губа, губка, наростающая на можевеловыхъ пняхъ. [**Вереси́нка** ж. вересняковая, можжевеловая вѣтвь. *Дѣвку въ сани посадилъ, вересинкой пригрозилъ. арханг.* Опд.].

[**Верета́** см. *вере́тье*].

[**Веретей, веретéйка** см. *вере́тія*].

Веретено́, *арх.* **веретно́**, црк. **верте́но** ср. *(вертѣть)* простое, ручное орудіе для пряжи, для ручного пряденья: деревянная, точоная палочка, четверти въ полторы, острая къ верхнему концу и утолщонная къ нижней трети, съ зарубкою и съ круто заостренною пяткою. *Знай, баба, свое кривое веретено*, свое дѣло. *Знай гребень да веретено. Не веретеномъ въ бокъ*, терпѣть можно. *Не веретеномъ трясти*, о дѣлѣ, которое требуетъ разсудка. *Безъ веретена пряжи не спрядешь. Остры веретёна намозолили ладони. Ерема, Ерема! сидѣлъ бы ты дома, да точилъ веретена. Кривое веретено не надежа (не одѣнетъ). Кривое веретено не исправится. Дѣвку веретено одѣваетъ. Чужое веретенце бери, да и свое припаси. Сдѣлала дѣло худое, переломила веретено кривое. На шильце, на мыльце, на кривое веретенце*, нужны деньги. *Щоголь, хвостъ веретеномъ*, фракъ. *Смиренъ топоръ, да веретено бодливо*, о мужикѣ и бабѣ. || Въ разныхъ машинахъ и снарядахъ: ось, цѣвье, цѣвка, на которой что либо вращается. *Коромысло вѣсовъ, жорновъ, ходятъ на веретенѣ.* || Стержень или цѣвье якорное, къ которому приварены рога (лапы). || Передній распорный брусокъ, между обжъ (сошныхъ оглобель). *Сферическое веретено* геом. часть поверхности шара, вырѣзка между двухъ великихъ круговъ. **Веретённый**, относящійся къ веретену; на него похожій, **веретéнистый, веретéнчатый**, округлый и заостренный къ концамъ. **Веретéнщикъ** м. токарь, дѣлающій веретёна. **Веретéнникъ** м. *орнб.* свинцовая гирка, кольцомъ, надѣваемая для тяжести на веретено. || Куликъ нетигель, клянча, [Limosa melanura]. **Веретени́ца** ж. плетушка, въ которой лежатъ веретёна, коробокъ. || Мѣдяни́ца, Anguis fragilis, переходная къ змѣямъ безногая ящерица; || мѣстами всякая ящерица. || Раковинный мякишъ Fusus, витушка, долгая и узкая улитка. || *пск.* брашно, злая баба. **Веретени́къ** м. *пск.* скупецъ, скряга. **Веретéнь** ж. *(воротéнь?)* длина нивы, по́ля, или разстояніе на пашнѣ между точками поворота сохи, смотря по силѣ лошади, 20—50 саж. **Веретéнница** ж. *юж.* весенняя лихорадка, одна изъ сорока́ сестеръ иродовыхъ; || овечья болѣзнь, вертячка, вертежъ; это мозговой нутрякъ, отъ котораго овцы кружатся и умираютъ. **Веретéнить** *твер. ниж.* вертѣть, сверлить. *Колотье такъ въ брюхѣ и веретéнитъ.* || *Неотступно, докучливо просить, приставать, канючить; надоѣдать все однимъ и тѣмъ же. **Веретила́** ж. *влд.* стрекоза, коромыселъ, крылатое насѣкомое. **Веретéниться**, кружиться веретеномъ. **Веретенообра́зный, —ви́дный**, веретенчатый.

[1. **Веретéнь** см. *веретено́*].

[2. **Ве́рэтэ́нь** см. *вере́тія*].

[**Веретила́** см. *веретено́*].

[**Вере́тище** см. *вере́тье*].

Вере́тія, вере́тья, вере́ть ж. *влд. прм. вят. тмб.*, **веретéйка** ж. *сиб.* возвышенная, сухая, непоемная гряда, среди болотъ или близъ берега, образующая въ разливъ островъ; гривка или релка въ большомъ видѣ; незаливаемое мѣсто на поймѣ; релка, гряда, водопускъ, сыртъ между двухъ сосѣднихъ рѣчекъ; *по камѣ*, межонный рѣчной берегъ, особ. крутой, мѣсто до котораго доходитъ разливъ; гряда, всегда сухая, вдоль поймы. Въ *ряз.* иногда слышно **вере́тье** въ знач. вере́тіи. [**Веретьё** ср. насыпь по морскимъ берегамъ, образовавшаяся отъ прибоевъ песку. *арх.* Опд.]. **Веретей** ж. мн. кочки съ морошкою и сланкою, по мшистому зыбуну; морошковый кочкарникъ. **Веретéнь** м. *смл.* высокая капустная гряда, болѣе уптрб. мн. **веретки́**, гряды. **Ве́ретень** м. *твер.* одинъ изъ участковъ огорода, на которыеонъ дѣлится поперекъ грядъ. *Два веретеня капусты.*

[**Веретно́** см. *веретено́*].

[**Вере́ть** см. *вере́тія*].

1. **Вере́тье**, иногда **веретьё, вере́тище**, *нвг. ряз. тмб.* **вре́тье**, стар. **вре́тище** ср., *мск.* **верета́** ж. воспище, то́рпище, рядно, дерюга, ватола; ряднина, сшитая въ 3—4 полотнища, для сушки зернового хлѣба, для подстилки въ телегу подъ хлѣбъ и покрышки его; тчотся изъ очосковъ льна и конопли, не такъ толсто, какъ ватола. || Црк. *вретище* также мѣшокъ изъ этой ткани и самая грубая одежда, отчего **вре́тищникъ** м. носящій вретище; а *вретище* и понынѣ иногда гов. вм. трауръ, жалевое, печальное платье, по чьей смерти. **Вре́туга?** ж. (вре́тище? хрептугъ?) *арх.* занавѣсъ, раздѣляющій раскольничью моленную на двѣ половины.

[2. **Вере́тье, веретьё** см. *вере́тія*].

[**Вере́тья** см. *вере́тія*].

[**Верёха, верёхъ** см. *верхъ*].

[**Верешáга** см. *верещать*].

Верешо́къ м. *кал. орл.* черепокъ, иверешо́къ, и́верень, *влд.* ве́рень, осколокъ, обломокъ, щепка, черепочекъ.

Верещáть, верескну́ть, вообще весьма близко къ верезжать, но означаетъ шумъ болѣе рѣзкій, громкій; свирестѣть, шумно шелестѣть; звонко дребезжать, трещать; тараторить безъ умолку

рѣзкимъ голосомъ; голосисто визжать, пищать, плакать навзрыдъ. *Сверчокъ верещитъ. Чу, сырыя дрова верещатъ въ печи. Кто поросенка укралъ, у того въ ушахъ верещитъ. Вали (жни) овесъ, какъ затрещитъ; отдавай дѣвку, пока верещитъ.* || *Верескну́ть* или **верескну́ть**, грянуть съ шумомъ, съ визгомъ; || взвыть, взвизгнуть; || скрыпнуть. *Громъ верескнулъ. Что-то верескнуло на дворѣ, пекáкъ ворота вѣтромъ распахну́ло. Какъ верескнётъ вдругъ во сиѣ ребенокъ, такъ я и обмерла. Заверещалъ опять; проверещалъ; разверещался; довереща́лся до чего.* **Верещáнье** ср. вéрезгъ, верезжаніе. **Верещáга**, [*ряз.* **верешáга** Опд.] об. рѣзкій болтунъ, говорунъ, тарантá, трещотка; [|| хлопотунъ *ряз.* Опд.]; || брюзга, [брюзгливецъ,] воркотунъ, бранчивый, сварливый чедовѣкъ; || ж. *прм.* выпускная яичница, глазунья; *сиб.* яичница съ поджареннымъ хлѣбомъ; *смл.* свинина съ приправой, съ мучной подливой; яичница со свининой, *астрх.* жареная рыба судокъ, судакъ. [Ср. *верешáга*]. **Верещáнка** ж. *прм.* яичница глазунья, которая верещитъ, шипитъ на сковородѣ.

1. Верея́, верéйка ж. *ряз.* верéтья, непоемная гряда; родъ природнаго вала, какіе бываютъ на поймахъ, на луговой сторонѣ рѣкъ, въ нѣсколько рядовъ и съ поперечными прорывами. || *тмб.* небольшой клинъ, полоса луга, пóля, лѣса. || Общее: опорная точка, пятка, ось вращательнаго движенья; столбы, на которые навѣшиваются полотенца воротъ. *Красныя или точоныя верей*, рѣзныя. *Печь не топлена, а верея точоныя.* || Иногда воротные крючья и петли, большой навѣсный крюкъ съ полосовою петлей. || *орл.* крайній, толстый зубъ гребня. || Небольшая, легкая лодка съ парусомъ, шлюбка, ялшкъ. **Верéйный**, относящ. къ вереѣ, во всѣхъ значеніяхъ. *У одностворчатыхъ воротъ одинъ столбъ верейный* (навѣсный), *другой притворный.* **Верéйщикъ** м. верéйный мастеръ.

[2. **Верéя** см. *верёвка*].

[**Вéржа, вержéніе** см. *верúть*].

Вéрзить и **верзти́** *южс.* говорить или дѣлать что продолжительно, по безпутно, безтолково; || врать, лгать, бредить, городить пустяки. *Что ты вéрзешь? Что тебѣ* **вéрзится**? грезится, бредится. **Везя́кать** *южс.* болтать, калякать. **Верзи́ла** об. рослый, но неуклюжій человѣкъ; оглобля, верста, коломенская верста, долговя́зый, долгáй, жердяй. **Вéрзни** м. мн. *влд. арх.* лѣтніе лапти изъ шелюги или бересты; берестя́ники, шелюжники. **Вёрзать** *пск.* искажп. ёрзать. **Верзéя**? ж. проломъ, разгороженное мѣсто въ околицѣ, въ зáгороди.

Верúга ж. болѣе употр. мн. **верúги**, кандалы, цѣпи, желѣза, оковы; разнаго вида желѣзныя цѣпи, пóлосы, кóльца, носимыя спасающимися на голомъ тѣлѣ, для смиренія плоти; желѣзная шляпа, желѣзныя подошвы, мѣдная икона на груди, съ цѣпями отъ нея, иногда пронятыми сквозь тѣло или кожу пир. **Верúжный**, относящійся къ веригамъ. **Верúжникъ, веригонбсецъ** м., **верúжница, веригонбсица** ж. носящій на себѣ вериги.

Веризýбъ м. вырезубъ, рыба, водящаяся въ р. Воронежѣ, Донѣ пир.

[**Верúлъ** см. *берúлъ*].

Вéрисъ м. *влт.* (верескъ? такъ зов. и можевелъ, и багульникъ пир.) раст. водяника, вороника, водяница, шикша, Empetrum nigrum.

Верклéй м. гор. нѣм. серебристый свинецъ, выплавленый изъ руды; свинецъ, употребляемый при сплавахъ серебра и золота, для узнанія пробы, доброты ихъ.

Вéрки м. мн. нѣм. отдѣльныя части воинскихъ укрѣпленій; составныя части крѣпости.

[**Верклю́шки** ж. мн. часть ткацкаго стана, къ которой прикрѣпляются на веревкахъ цѣпки или ничепки. *влдм.* Опд.].

Вермикули́тъ м. лат. ископаемая окаменѣлость черепокожнаго животнаго.

Вермишéль ж. итал. италіянская лапша. **Вермишéльный**, относящійся къ вермишели, изъ нея приготовленный. **Вермишéльникъ** м. вермишельный мастеръ.

[**Верни́къ** см. *верёвка*].

Вернýть, —ся см. *вертúть*.

Вернь? ж. *арх.* вѣтвь, сучокъ, стебель?

Верня́, вéрня́? *(вертлявая?)* ж. *прм.* бойкая женщина или дѣвка.

Вероника ж. родовое названіе многихъ видовъ растеній, Ver. anagallis, вер. ключевая, водяная; V. arvensis, в. нивяная, полевая; V. Beccabunga, ручейная, ибýнка, козій-ростъ, козья-морда, цынготная-трава, ноточникъ, водяная (порченая помочь; V. Chamædrys, в. дубровная, грыжная, мирошникъ, дубровка, дубовка; V. officinalis, в. аптечная, лежанка, лежачка; V. spicata, андреевъ-крестъ, андреева-трава пир. V. latifolia, змѣиная головка, зм.-укусъ, зм.-трава, мирошникъ, зорникъ, кукольникъ. V. longifolia, змѣйка, змѣиная-трава, егорово-копье.

Верпъ м. морс. малый якорь, завозный якорь, якорёкъ, завозъ, четырелапый или двулапый. **Верповáть**, тянуть, тащить судно завозомъ, закинутымъ верпомъ; **—ся**, идти завозомъ, тянуться завозомъ. **Верповáнье** ср. ходъ судна по завозу, завозомъ.

Версификáція лат. стихосложеніе, стихотворный складъ.

Верстá ж. рядъ, порядокъ, линія, прямая черта, расположеніе въ струнку, гусемъ. *Пронать версту*, прямой порядокъ, по ниткѣ. || Ровня, дружка, пара, чета, противень чему; что подъ стать, подъ ладъ, масть, подъ мѣру. *Онъ не верстá, не въ вёрсту, не подъ версту тебѣ*, нечего тебѣ съ нимъ равняться. *Небесная ангела, верста единобразная*, Несторъ. *Отъ млады версты* (юности) *Христа возлюби*, Нест. *Старъ добре, да не ровня мнѣ, не пóдъ-версту*, пѣс. *Досталась я ровнюшкѣ пóдъ-версту*, пѣс. *Расходъ не пóдъ-версту мнѣ.* || Стар. година, порá, степень, возрастъ. *Въ твою версту*, въ твои лѣта, въ годы, которыхъ ты достигъ. || Что измѣрено, разбито на равныя части; что служитъ мѣриломъ, правúломъ, указываетъ какъ ровнять и мѣрять; || нынѣ путевая мѣра въ 500 саженъ; до Петра Вел. 700, а еще прежде 1000, но сажени были поменьше нынѣшнихъ. || Верстовой столбъ; || *верзúла, болванъ, жердяй, большерослый человѣкъ; || у камещ. лицевой рядъ кирпича или камня, по которому ровняютъ и ве-

дутъ кладку; *подливать верстóю, подъ версту,* класть кирпичъ по ниткѣ, по линейкѣ, по правилу, въ струнку, притомъ порядкомъ, чередою, вдоль и поперекъ. || Въ булыжной мостовой, крупные продольные и поперечные ряды, проходимые по уровню, съ должнымъ склономъ, по которымъ кладутъ и ровняютъ остальной камень. *Эка верста выросла!* дуракъ. *Верстъ по дорогѣ наставили—и проѣхать нельзя,* сказалъ хохолъ, зацѣпивъ возомъ за столбъ. *Я тебѣ не верста дался,* не ровня. *Одинъ, какъ верста придорожная. На семи верстахъ одинъ съ денежкой Акимъ. Съ коломенскую версту;* Алкс. Мих. поставилъ отъ с. Коломенскаго небывалыя прежде версты. *Корельскій* **верстéнь** (т. е. верста)—*поѣзжай на весь день. Отстанешь на верстень, не догонишь во весь день. Хоть Софія и пуста, да не Крутицкимъ верста,* Софія новгородская; духовенство новгородское не хотѣло подчиниться митрополитамъ московскимъ, на крутицкомъ подворьѣ. **Верста́ть, вёрстывать,** ровнять, уравнивать; || сравнивать, примѣнять одно къ другому; || мѣнять; промѣнивать одно на другое, засчитывать; || отплачивать за добро и худо, мстить. *Верстать дорогу,* разбивать на версты. *Верстать площадь,* выравнивать. *Нельзя верстать бѣднаго съ богатымъ. Не верстайте* (т. е. не равняйте) *вашего быта съ нашимъ. Верстай за свой убытокъ мое добро; я отвѣтчикъ.* Въ этомъ знач. болѣе уптрб. прдл. *по, на, за. Онъ ему добромъ за зло верстаетъ. Онъ верстаетъ что-то,* ладитъ, работаетъ, дѣлаетъ руками. *Верстать солдатъ,* ранжировать, ставить по росту. **Вёрстаный** стар. получившій за службу окладъ жалованья или помѣстье, аренду; чиновникъ, съ которымъ правительство поверсталось, расквиталось, наградило его за службу. || Въ типогр. *верстать* знач. приводить наборъ листа въ порядокъ, разбивать пóлосы, гранки. на страницы. *Вверстать что* вставить, вмѣстить *Выверстать съ кого долгъ. Доверстать начатое. Заверстать одно за другое, поверстать. Наверстать ýшлое время. Подверстать,* подготовить. *Переверстать,* передѣлать. *Приверстать,* придѣлать, приправить. *Разверстать на всѣхъ; —ся съ кѣмъ. Обверстать,* обдѣлать, обровнять. *Сверстаться съ кѣмъ,* сравняться; сдѣлаться, покончить. **Верста́ть,** [**верста́тка**] сщ. ж. типогр. ручной снарядецъ, въ который наборщикъ набираетъ буквы. **Верста́ться,** сравниватъ или равнять себя съ кѣмъ; считаться, кивтаться съ кѣмъ или разсчитываться; равнятся въ строю или разстановкѣ, становиться въ равномъ другъ отъ друга разстояніи, какъ напр. въ игрѣ въ чехарду, || быть верстаему, во всѣхъ знач. *Не верстайся съ рабою, не сравняетъ тебя съ собою.* **Верста́ніе** ср. дл., **вёрстъ** м., **вёрстка** ж. об. дѣйст. по знач. гл. **Верстовóй,** относщ. къ верстѣ, верстамъ; || въ одну версту или **вёрстный,** мѣрою въ версту, болѣе уптрб. съ числит. *одновёрстный, трехвёрстный* ипр. **Вéрстникъ** м., **вéрстница** ж. *сиб.* ровня по годамъ, одногодокъ, свéрстникъ. **Верстни́къ** м. *сиб.* путевникъ, дорожникъ, повéрстникъ, роспись пути по верстамъ. **Верста́нъ** м. долгай, верзила, болванъ. **Верстомѣ́ръ** м. одометръ, путемѣръ, снарядъ при повозкѣ, показывающій число проѣханныхъ верстъ по числу оборотовъ колеса́.

1. **Верста́къ** м., **верста́чка** ж. сверстникъ, верста, ровня, товарищъ.
2. **Верста́къ** м. родъ стола или скамьи различнаго устройства, для какой-либо ручной, ремесленной работы; *верстакъ столярный,* состоитъ изъ толстой, обыкновенно дубовой, доски и ножекъ или *подверста́чья,* двухъ деревянныхъ винтовъ, для прижима обдѣлываемой вещи, и двухъ желѣзныхъ *гребней,* для упора строгаемой доски. *Верстакъ гранильный, гончарный, золотопромы́вный* ипр. На стекляныхъ заводахъ, *верстакъ,* простой помостъ у окна стекловарной печи, гдѣ стоитъ и дуетъ мастеръ. **Верста́чный,** относящійся къ верстаку. *Верстачная доска,* толстая, дубовая столешница столярнаго верстака.

[**Верста́ніе, верста́нъ, вёрстаный, верста́тка, верста́ть** см. *верста́*].

[**Верста́чка** см. 1. *верста́къ*].

[**Верста́чный** см. 2. *верста́къ.*].

[**Верстéнь, вёрстка, вéрстни́къ, —ица, вёрстный, верстовóй, верстомѣ́ръ, вёрстъ, вёрстывать** см. *верста́*].

[**Верта́ть**], **вертёжъ, вéртелъ,** [**вертéльникъ, вертéльчикъ**] см. *вертѣть.*

[**Вертéно** см. *веретенó*].

[**Вертени́ца** см. *вертѣть.*].

Вертéпъ м. пещéра, подземный или иного устройства скрытный притонъ; едва подступные овраги, *тул.* **вертепи́нище** ср. || *Притонъ, скрывище какихъ либо дурныхъ дѣлъ. *Это вертепъ разбойниковъ, а не гостиница: тутъ грабятъ.* || *юж.* зрѣлище въ лицахъ устроенное въ маломъ видѣ, въ ящикѣ, съ которымъ ходятъ о святкахъ, представляя событія и обстоятельства рожденія І. Хр. *Малый вертепъ мой лучше Синайскія горы.* **Вертéпный,** къ нему относщ. **Вертéпникъ** м., **—ница** ж. житель вертепа, пещеры. **Вертéпистый,** богатый оврагами, провалами, пещерами. **Вертепи́жины** ж. мн. *мск.* водоронны во множествѣ, овражистыя извилины; сувои, сугробы, раскаты по зимней дорогѣ. *То горбъ, то долина: вертепи́жины насижены.*

[**Вертёха** см. *вертѣ́ть*].

[**Вертéчесть** см. *вертѣ́ть*].

[**Вертёшка, вертéшливой, вертиголов-, верти́жъ** см. *вертѣ́ть*].

Вертика́лъ м. лат. астрн. дуга круга, отвѣснаго къ óвиди, закрóю, небосклону; отвѣсъ, отвѣсная дуга. **Вертика́льный,** перпендикулярный, отвѣсный; **—ность** ж. отвѣсность, свойство или состояніе отвѣснаго, прямизна по отвѣсу.

[**Верти́ло** см. *вертѣ́ть*].

Верти́льникъ? верши́льникъ? м. кожевн. кадка, мѣрою до двухъ бочекъ, для золки кожъ, особ. козловыхъ.

[**Вертишéйка, вёртка, вёрткій, —ость, вертли́вый, вертлó, вертлю́гъ, вертлю́жный. вертля́вый, вертля́н-** см. *вертѣ́ть*].

[**Вéртни** м. мн. берестовые лапти. *олон.* Онд.].

Вертогра́дъ м. црк. садъ особ. плодовый; виноградникъ; **вертогра́дный,** садовый; **вертогра́дарь** м. садовникъ.

Вертѣ́ть, верну́ть; вёртывать или **вéрчивать** что, кружить, вращать, приводить въ круговое, коловратное движенье; крутить, обращать, оборачивать; || сверлить, буравить. *Ты верти́ точило,*

а ты возьми навертокъ, да верти дыры. Верну́ть, въ этомъ знач. употрбл. почти только съ прдл., *наверну́ть, провернуть, повернуть*, хотя и можно сказать: *верни́ ещо разокъ*; || вернуть, обычно знач. воротѝть кого или возвратить что. *Верни́ человѣка, который сейчасъ вышолъ. Я ему ужъ вернулъ долгъ сполна. Говорить что клещами вертить. Вертить, какъ чортъ въ пучинѣ (въ омутѣ). Вертя пришло, да вертя и пошло*, какъ нажито, такъ и прóжито. *Вертить языкомъ, что корова хвостомъ (что кочадыкомъ). Не верти головою, продадутъ татарамъ. Дуракъ головой вертитъ, умный смирно сидитъ.* —**ся**, вертѣть самого себя или быть верчену; обращаться вокругъ и быть обращаему. **Верну́ться**, воротиться; придти обратно. *Вертѣть кѣмъ*, помыкать, управлять по произволу; *вертѣться гдѣ*, соваться, навязываться, прислуживаться. *Вертѣться при спросѣ*, избѣга́ть прямого отвѣта, отдѣлываться, *Что тому дивится, что земля вертится: напейся пьянъ, увидишь и самъ! Когда хотѣлось, тогда и на умъ вертѣлось. Тутъ нечего вертѣться: либо этакъ, либо такъ. Сколько ни вертѣться, а некуда дѣться: на небо высоко, а въ воду глубоко. Приходитъ(ся) вертѣться, коли некуда дѣться. Не душа вертится, мошна. Такъ вотъ на умѣ и вертится. Взвертѣлся кубарь*, огневой. *Ввернуть кольцо, вывернуть его, довернуть до шейки. Завертѣться на мѣстѣ. Извертѣть всю доску буравчикомъ. Навертѣть дыръ. Надвертѣть дыру. Обвертѣть въ тряпицу. Отвернуть завертку. Повертѣть что въ рукахъ. Подвертѣть тряпичку. Подвернуться кѣ кому. Перевертывать листы. Привернѝ замочекъ винтами. Проверни дыру; разверти ее пошире. Сверни съ дороги; свертѝ сигару. Увертывайся какъ знаешь. Извернись своимъ*, обойдись. **Верта́ть** что, *смл.* вертѣть, поворачивать, ворóчать; возвращать; —**ся**, возвращаться, приходить обратно, вернуться, воротиться. **Ве́рченый** *вят.* вѣтреный, вертопрахъ, непостоянный; рѣзвый, неукротимо шаловливый, бѣшеный; — сумасшедшій, помѣшанный. *Ве́рченая овца*, у которой вертячка, извѣстная овечья болѣзнь. **Верте́ніе, верче́нье** ср. дѣйст. того, кто вертитъ или вертится; **вёртка** ж. дѣйст. того, кто вертитъ; болѣе съ прдлг. *завёртка, отвёртка* ипр. *Буравчикъ для вертки дыръ подъ однотесъ*. **Верта́чій,** *пск.* **верту́чій**, устроенный для того, чтобы вертѣться. *Два подьячихъ водятъ Марью вертячу*, кручья и дверь. **Вёрткій**, легко, удобно вертящійся; || шаткій, валкій, неустойчивый. || Увертливый, ловкій. *Неверткое веретено. Онъ человѣкъ верткій, вывернется. На верткой лодкѣ подъ парусомъ не пускайся. На конькѣ крыши стоять вертко, какъ разъ упадешь. Счастье вертко; набоевъ не набьешь*, надѣлокъ, бортовъ на челнѣ. *Жить вертко, а помирать терпко.* [**Верте́честь** ж. 1) колеблемость, верткость, шаткость; 2) ложь, несправедливость. *арх.* Опд.]. **Вёрткость** ж. свойство, качество верткаго. **Вертля́вый, вертля́ный**, верткій; о челов. суетливый, юловатый, непосѣда, неспокойный, кто мечется, движется, вертится туда и сюда безъ надобности; **вертля́вость, вертля́ность** ж. свойство или качество это. **Вертля́нчикъ** м., **вертля́ва, вертля́на, вертля́нка** ж. вертлявый человѣкъ, кто кажетъ себя, охора́шивается; кокетка. **Вертли́вый** *челов.* непадежный, непостоянный, измѣнчивый. [*Шибко вертливъ ты, парень. Вертливой онъ человѣкъ. арх.* **Верте́шливой**, вертлявый, непостоянный. *арх.* Опд.]. **Вертли́вость** ж. свойство или качество это. **Вертёжъ** или **верти́жъ** фрн головокруженье. *Такой вертежъ нашолъ, что не могъ устоять на ногахъ. У нихъ такой вертижъ въ домѣ идетъ, что себя не вспомнишь.* **Вертёжка** об. *арх.* врунъ, лгунъ, обманщикъ, враль. **Вертёжный** *челв.* легкомысленный, кружащійся въ свѣтѣ; || ненадежный на дѣлѣ. **Верте́(й)жничать**, безъ памяти кружиться въ свѣтѣ, предаваться суетнымъ потѣхамъ; || кутить, мотать. **Ве́ртелъ** м. желѣзный прутъ, рожонъ на подставкахъ, который вертятъ передъ огнемъ, жаря на немъ мясо. Вертелъ бываетъ *ручной*, либо *самоходный*; а послѣдній—съ гирей или съ пружиной, какъ часы, или *дымовой*, обращающійся установленными въ трубѣ, надъ очагомъ, крыльями. || Въ анатоміи, trochanter, отростокъ, шишка на бедренóмъ мослѣ, около шейки, гдѣ приросли мясистыя, поворотныя мышцы. **Ве́ртельный**, относящійся къ вертелу. **Ве́ртельщикъ** м. вертельный мастеръ; || повареноκъ, оборачивающій ручной вертелъ. **Верте́льчикъ** м. *юж.* рыбка подкаменный голецъ, Cobitis Taenia. **Верте́льникъ** м. *пск.* кто вертитъ точило, помощникъ при точкѣ; || вертлявый члв., гибкій плясунъ. **Верте́льный** *ниж-сем.* у мастеровъ щепеной посуды: къ вертѣнію, верченію станка или колеса относящійся. **Верти́ло, вертло́** ср. малоуп. общее, неопредѣленное названіе орудія для верченія дыръ; коловоротъ, напа́рье, буравъ, навертокъ, сверло ипр. **Вертлю́гъ** [род. —а́] м. верея или павѣска, петля и крюкъ, въ большомъ размѣрѣ; || конецъ оси въ машинѣ, вставленный въ гнѣздо. *Подъемный мостъ на вертлюгахъ. Пушка держится въ станкѣ и обращается по отвѣсу на двухъ вертлюгахъ* или цапфахъ, отлитыхъ нераздѣльно съ нею. || Анат. соединеніе головки бедренаго мосла съ гнѣздомъ таза, суставъ, на которомъ обращается ляшка; *смб.* **вертуху́хъ**. *Нога ломитъ въ самомъ вертухѣ*. **Вертлю́жный**, принадлежащій вертлюгу, къ нему относящійся. *Вертлю́жная часть* орудія, гдѣ вертлюги; передн. *ду́льная*, задн. *казенная*. **Вертлю́жить** *ниж.* искать изворота, финтить, обманывать или хитрить, уклоняться отъ прямиковаго слóва. **Вертлю́жки** *влд.* вéкошка, блочки́, каточки, черезъ которые ходятъ, на ткацкомъ стану, ниченки, цѣпки, подымаемыя подножками. **Вертля́ница** ж. раст. Tortula первдн. **Вертя́чка** ж. вертежъ, головокружешье; || пляска вальсъ; || веретеница, овечій вертежъ, овечья болѣзнь; || вертлявая женщина. **Вертуно́ъ** м., **вертуно́нья, вертуно́ша** ж. человѣкъ вѣтреный, вертлявый, непостоянный, непосѣда, живчикъ. *Вотъ плясея вертуно́нья!* || *Голубь вертуно́нъ*, турманъ, котор. на лету вертится, перекидываясь либо черезъ крыло, либо черезъ голову. *Вертунъ* (т. е. голубь) *на смерть бьется, а отъ обычая не отстаетъ.* || *Куликъ вертуно́нъ*, зуекъ, садясь на воду, кружится и вертится во всѣ стороны. || Кубарь, зыга, дзыга; кружокъ или колодочка съ проткнутымъ стерженькомъ; игруш-

ка и жеребей. **Верту́шка** ж. умал. все что вертится, кружится; завертка; || челов. непосѣда, женщина слишкомъ проворная и живая; **вертёха, вертёшка** об.; *кал.* **вертени́ца,** [*моск. просл.* **ве́ртеница** ж. Опд.] то же; || *вертушка,* вѣтру́шка, жестяная коробка съ крыльями въ окнѣ, для очистки воздуха; || дѣтская мельничка, употреб. также вмѣсто пугала отъ птицы въ садахъ и на бакчахъ; *вертушка* дѣлается и съ балберками, для стука. || *Ярл. влд.* поваренка или головастикъ, хвостатый лягушонокъ; || *пен.* завертка, для запора двери, окна́; || вертя́чая, ве́рченая овца. **Верто́къ** м. одинъ поворотъ; || вертушка, завертка; || поверто́къ, кранъ въ сосудѣ. **Вёрты** м. мн. обороты, извороты чего либо, нпр. извилистыя дорожки сада; || прыжки, заячьи ломы; || извороты, увертки плута. **Верть** ж. *влд.* самая грубая и толстая пряжа изъ хлопковъ, на ватолы, попоны и шептуны (пеньковые лапти). || *Верть,* выраженіе поворота, оборота, какъ: *махъ, стукъ, брякъ* нпр. *Ѣхалъ доро́гой, да верть цѣликомъ. На чужой лошадкѣ, да верть въ сторонку,* гов. о плутѣ. **Вертыха́ться** *тмб. пск.* неспокойно сидѣть, бо́таться, вертѣться въ стороны. **Вертиголо́вка, вертише́йка** ж. пташка Junx torquilla, близкая къ дятламъ, лазунамъ. **Вертопля́съ** м. прыгунъ, вертунъ; плясунъ; свѣтскій шаркунъ. **Вертопра́хъ** м., **вертопра́шка** ж., **верти́голова,** легостай, вѣтреникъ, неосновательный, вѣтреный члв. **Вертопра́шный,** свойственный вѣтренику, вѣтреный, опрометчивый. **Вертопра́шество** ср. качество, свойство такого человѣка. **Вертопра́шить, —шничать,** вѣтреничать, жить безразсудно, легкомысленно. **Вертоно́гій, вертоно́жка** об. челв. вертлявый; плясунъ, охотникъ до пляски. **Вертохва́тъ** м. вертопрахъ, вѣтреникъ. **Вертоу́шка** ж. *твер.* уховертка, ухочи́стка.

Верфь ж. гол. мѣсто и устройство для постройки морскихъ или рѣчныхъ судовъ. **Ве́рфный, ве́рфяный,** относящійся до верфи.

Верхъ, *сѣв.* **верёхъ** м. противоположн. *низъ, испо́дъ, долъ, основаніе, подошва;* оконечность, бокъ, сторона или часть предмета, обращонная къ небесамъ, выше по уровню (а насколько выше, покажетъ *отвѣсъ);* верхушка, вершина, верхняя оконечность чего. *Верхъ міроколицы нашей* (атмосферы), высшее пространство, сравнительно съ низшимъ. *Верхъ горы, головы́,* темя, макушка, маковка; верхо́вка, гуменце. *Верхъ дома,* верхнее жилье, ярусъ, верхняя связь; или чердакъ, подволока; кровля. Отъ этого барскіе покои вообще: *У насъ Марѳушу взяли на верхъ,* въ барскій домъ, въ дѣвичью, въ прислугу. **Купленому золотой верхъ,* о могарычахъ. || Обертка, оболочка, чахолъ, крышка, покрышка. *Тулупъ, шуба съ суконнымъ ве́рхомъ.* || Горн. верхнее отверстіе плавильной печи (домны), колосникъ?; также количество руды, идущее въ печь, засыпка: *въ смѣну прошло столько-то верховъ.* || *Ярс. влд.* сливки, снимки, разумѣя верхъ удоя, молока. *Подайте мнѣ къ чаю ве́рху.* || *Верхъ рѣки́,* вершина, истокъ, начало; мѣсто, лежащее выше по теченью, ближе къ истокамъ. *Народъ сверху пришолъ. Бурлаки сверху на низъ ушли. Наши на верху,* на заработкахъ, или на судахъ выше по рѣкѣ. || Посему *орл.* и *др.* оврагъ, водоропна, ро́сточь, балка, откуда обычно стекаютъ ручьи, назыв. *ве́рхомъ,* верши́ной. *По этому ве́рху много ильмы. Заѣхалъ ночью въ верхъ.* || Верхова́я ѣзда. *Отдать лошадь подъ верхъ, назначить для ве́рху, выѣздить подъ верхъ.* || **Верхъ счастья, блаженства; верхъ безумія;* высшій предѣлъ, степень. *Взять (одержать) надъ кѣмъ (чѣмъ) верхъ,* одолѣть, побѣдить, осилить, покорить, подчинить себѣ. *Сидѣть на верху́,* выше другихъ, въ прям. или переносн. значеніи. *Идти наверхъ,* лѣзть выше; идти къ барину, къ господамъ, къ начальству; подыматься по рѣкѣ противъ воды. *Пройти ве́рхомъ,* по верху, верхними покоями, по крышѣ; верхнею дорогой, берегомъ, горами нпр. *Повозка съ ве́рхомъ,* крытая, съ волочкомъ, съ кибиткою, со съемною крышей. *Плавать по́верху,* на водѣ, либо носиться по воздуху, *верхоглядничать, не углубляться въ дѣло. *Насы́пать чего ве́рхомъ,* горой, во́рохомъ, кучей; выше чѣмъ вгладь съ краями; *хлѣбная мѣра ве́рхомъ,* противоп. *мѣра подъ гребло* или *вгладь съ краями. Щи ве́рхомъ ушли,* черезъ край, перекипѣли. *Черезъ верхъ сыплешь,* ве́рхомъ, выше краевъ посудины. *Домокъ съ ве́рхомъ,* съ вышкою. *Чей верхъ, того и воля. Сверху-то гладко, да въ серединѣ гадко. Не всюду по́верху пройдешь, ино и погрязнешь. Безъ верху (крыши) не изба. Внизъ вода снесетъ, а вверхъ кабала свезетъ,* о бурлачествѣ. *Снизу доверху, сверху до́низу,* заздравный привѣтъ. *Пошолъ всѣ наверхъ,* морс. авралъ, всѣ на палубу, на валовую работу. || **Про то знаютъ вверху,* начальство. *Сверху виднѣе,* начальству дѣла́ ближе вѣдомы. *Верхъ!* пишутъ на ломкомъ товарѣ. || Погонная мѣра, **вершо́къ,** верхъ перста, по 16 на аршинъ, по 4 на четверть. *Аршинъ два верха́* или *вершка́.* || *Вершокъ шапки,* верхъ, окружонная околышемъ тулья, колпакъ. || *Хватать* **вершки́,** изучать дѣло по́верху, не внимать. *Не на пользу читать, коли вершки́ хватать.* || *Вершо́къ, вершки́ усто́я, влд.* сливки; || *вершо́къ орл.* верши́нка, верхъ, овражекъ. **Верхи́** м. мн. все что ложится, остается, отсѣдая сверху, наверху; *верхи́ удо́я,* верхъ, снимки или сливки; *верхи́ чайные,* цвѣтъ, цвѣтокъ, лучшій чай, которымъ подкрашиваютъ цыбикъ. || *Верхи́, вершки́,* **вершо́нки,** проценты, ростъ, росты: *Верхо́въ по осьми со ста, болѣ не клади. Верхи́ да лихва душу губятъ.* || *Глазѣть по верха́мъ,* зѣвать; *читать по верха́мъ,* по толка́мъ, бѣгло; противн. *по складамъ.* || *Вершки́ влд.* и *др.* по́сконь, замашка, мужской или безсѣменной конопель, который всегда стои́тъ выше; || *кстр. влд. вершки́,* верхо́нки, голи́цы, кожаныя рукавицы сверхъ варегъ. **Верху́** нар. вверху, горѣ́, въ вышинѣ, въ выси; *орелъ паритъ верху.* || Прдл. съ родит. пад. црк. надъ, сверхъ, сверху, поверхъ чего. *Верху горы́,* наверху и наверхъ; *верху главы́, верху дома,* надъ головою, надъ домомъ. **Верхо́мъ** нар., **ве́рхи** *дон. нврс.,* **ве́рши, ве́ршки** *кур.,* **ве́ршнемъ** *сиб.* конемъ, на конѣ, сидя на лошади или на иномъ чомъ, но обычно разум. сидя раскинувъ ноги; о многихъ говор. **верха́ми.** *Кто пѣши, кто верхомъ. Киргизы ѣздятъ верхомъ и на верблюдахъ и на коровахъ. Верхомъ*

на палочкѣ. Верхомъ безъ сѣдла́, охлябъ, айдакомъ. *Хоть охлябь, да верхомъ. На этомъ ножь, хоть верхо́мъ, да вскачь.* **Верху́шка** ж. верхъ, вершокъ, вершина, самая возвышенная часть предмета; маковка, макушка, темя. **Верху́шный** и **—шечный, —шковый**, къ верхушкѣ относящ., принадлжщ. **Верху́шникъ** м. верхи́ чего либо; верхніе сухіе сучья деревъ, обламываемые вѣтромъ, **верши́нникъ, верхосу́шникъ**. || *Не люблю я верхушниковъ*, верхоглядовъ, верхохватовъ, т. е. людей безъ основательныхъ познаній. **Верши́на** ж., **ве́ршень** м. стар. верхъ, верхушка, темя, маковка; || начало, истокъ рѣки; || *орл.* верхъ, въ знач. оврага, ро́сточи. *Вершина солнца*, высшее, полуденное стояніе его; вообще, *верши́на* замѣнлетъ научное сл. *ма́ксимумъ*. *Вершина угла*, та точка, гдѣ двѣ черты сходятся. **Верши́нный, вершнево́й**, къ вершинѣ относящ.; **верши́нковый**, тоже; болѣе объ оврагѣ. **Верши́нистое** *мѣсто орл.* богатое вершинами, овражистое; — дерево, вѣтвистое, широкое. **Верши́чье, вершьё** ср. собир. вершинный хворостъ; побѣги. **Ве́ршица** ж. *арх.* верхъ нарты, крытой чѣмъ либо, болочокъ. **Верши́ца** ж. *арх.* верхъ, верхушка, конецъ вершнаго дѣла. **Верша́ть, верши́ть** *дѣло* кончать, оканчивать, заканчивать, повершать, рѣшать. *Вершнаго* (т. е. судомъ) *не перевершать. Вершить домъ*, заканчивать кровлю, верхъ. *Верши́ть* или **ве́ршить** *стогъ*, обве́ршить. *Верши́ть кого*, рѣшать чью участь; || доконать; || казнить. *Рядись, да вилядись; верши, не спѣши; дѣлай, не грѣши. Какъ не верти, да дѣло верши. Вершено уставомъ, да верчено неправо.* **—ся**, быть вершаему. *Взвершилъ, вывершилъ кладь, скирду. Довершай начатое. Завершить дѣло. Обве́ршить дворъ*, сдѣлать обвершку, повѣть, покрыть. *Повершить дѣло. Все перевершили по своему. Свершай должное. Судьба свершилась.* **Верше́ніе** ср. дл., **ве́ршка** ж. об. дѣйст. по гл., рѣшеніе, кончаніе. **Верши́тель** м., **—ница** ж. кто вершитъ, рѣшаетъ, кончаетъ дѣло. **Вершь** ж. стар. хлѣбъ, жито въ кладяхъ, кладь, стогъ, скирдъ. **Ве́ршье** ср. стар. верхъ шлема, макушка; || нынѣ *вершье* или ове́рнье, верхъ скирды, верхъ шапки пр. **Вершо́нки** м. мн. верхи́, росты, проценты; || копейки съ рубля, платимыя рабочими подрядчику за пріисканіе работы. **Вершни́къ** м., **—ни́ца** ж. верховой, верхо́мъ ѣдущій, конный, конникъ, ѣздокъ; || ѣздовой, выносной, форейторъ. || *пск. орл.* будничній сарафанъ, верхо́вецъ, верхо́вникъ, изъ верхни́цы, т. е. посконнаго (вершковаго) холста. || *Верши́нкъ*, на ткац. стану, перекладина, на которой вертушки, вѣскошки или блочки, для перехода ниченокъ вверхъ и внизъ. **Вершня́къ** м. (вм. *вершнякъ?* [!] или *верхъ воды, верхній?*) творило, запоръ, подъемный заслонъ въ мельничн. плотинахъ. При двухъ плотинахъ, верхней и нижней, бываютъ затворы *вершняки́* и *ни́жники*. **Вершнячо́къ** м. умал. *вершни́къ*; || кузнечн. желобоватое желѣзко, въ видѣ молотка, родъ формы, наставляемой на раскаленное желѣзо, которое кладется на *исподни́къ*, на нижнюю половину формы, для отковки его по этому образу; по *вершнячку* бьютъ молотомъ. **Ве́рхній**, наверху находящійся; лежащій, стоящій сверху, наверху, выше другихъ предметовъ, далѣе отъ поверхности земли, въ большемъ разстояніи по отвѣсу; || наружный, внѣшній, поверхностный; противоп. *нижній, исподній*, и *внутренній, нутровой. Бери верхнее яблочко изъ кучки. Верхніе слои кокосоваго орѣха волокнисты, а подъ ними черепъ. Верхняя одежда*, надѣваемая сверхъ другой, плащъ пр. *Верхній уголъ въ избѣ*, красный, большой, честно́й, почотный, подъ иконами; это гостиная у крестьянъ, обычно до́лонью (діагонально) противъ печи; уголъ у дверей, дверной, гдѣ коникъ, *нижній*; третій, *печной, стряпно́й*; четвертый, *кутъ, кутной*. См. *изба. Верхнее окно*, въ курной избѣ, дымовое, дымволо́къ. *Верхній свѣтъ*, живопис. освѣщеніе падающее сверху; въ сказк. и пѣсн. верхній міръ, нашъ, земной, земля, сравнит. съ преисподнею. *Верхнія планеты*, астрнм. всѣ находящіяся выше, далѣе земли́ отъ солнца; а планеты между солнца и земли́—*нижнія. Верхній берегъ, кстр.* горный, высокій, по Волгѣ, это правый, а луговой—*нижній. Верхняя путина, волжс.* плаванье противъ воды, противъ теченья, ходъ судна снизу вверхъ; *нижняя*, внизъ по рѣкѣ, по теченью. *Ве́рхній голосъ*, высокій, тонкій, дискантъ, противп. *нижній, низкій, густой, басовой.* **Ве́рхникъ** и *ни́жникъ* м. верхній и нижній жернова на мельницѣ. || Верхнія и нижнія творила или вешняки на плотинахъ, если ихъ двѣ. || *Ве́рхникъ нвг.* женскій запонъ, фартукъ, передникъ; насовочка для стряпни; будничній сарафанъ. || На зеркал. завод. *верхникъ*, верхнее зерк. стекло, которымъ наво́дится (шлифуется) *исподникъ*, нижнее стекло; || также ящикъ съ грузомъ, къ которому *верхникъ* примазывается; || также другой листъ (стекло), съ котораго листы зеркальные опрокидываются на столъ, для *наводки*. **Верхня́къ** м. *вор.* притолока или верхній косякъ въ дверяхъ. **Верхни́ца** ж. *ниж.* вышка, теремокъ, чердачокъ, настрой, горница. || *прм.* женская верхняя одежда, синій крапенинный сарафанъ. || *Арх.* верхняя тетива сѣти или невода, подбора, подвора, покромочная снасть, вервни́къ. **Ве́рхница**, [**верхни́ца**] ж. *пск.* холстъ изъ верхо́въ, изъ замашки, по́скони. **Верхни́чный**, изъ ве́рхницы сдѣланный, къ ней относящ. **Верхо́вный**, высшій, высочайшій, первенствующій по сану, власти, званію, значенію, по праву. *Верховный правитель*, государь. *Верховный жрецъ.* || *пск.* спряденный или сотканный изъ верхо́вья, изъ первыхъ льняныхъ вычесокъ. **Верхо́вность** ж. состояніе или свойство верховной власти. **Верхо́вникъ** м., **—ница** ж. начальникъ, высшій, предсѣдатель; голова дѣлу, коноводъ. **Верхо́вничать**, гдѣ или чѣмъ, начальствовать или распоряжаться, руководить. **Верхо́вина, верхо́тина, верхо́тица** ж. вершина, верхушка, верхъ; маковка, макушка; || возвышенная мѣстность; || вершина рѣки, [**верхоти́на** ж. верховье рѣки. *Откуда лодка? А съ верхотины, батюшка. олон.* Опд.]; || первыя и лучшія вычески льна, для пряжи. **Верхо́вище** ср. *сиб.* вершина предмета; || вершина рѣки. **Верховой́, верхо́вый**, до верху относящійся, въ разн. знач. *Верховой хлѣбъ*, овершки, лежащій въ стогу сверху; онъ, какъ и *верховое сѣно*, плоше исподняго. *Верховый*

хлѣбъ, пришедшій внизъ по рѣкѣ, изъ *верхо́выхъ мѣстъ. Верхо́вые города́, мѣста́, сёла,* сравнительно для каждой мѣстности, лежащіе выше; *по Волгѣ,* все что выше Самары, а ниже ея, *низо́вые; на Дону,* все что выше Новочеркаска. *Верховое судоходство,* вверхъ рѣкою, противъ воды, взводное, т. е. коноводное и лямочное, а нынѣ паровое. *Верхо́вый* и *верховóй вѣтеръ,* на Волгѣ, сѣверозападный, вообще же, сгонъ, выгонъ, противн. *моряна, нагонъ; верхо́вая вода,* набѣжавшая сверху, въ разливъ, въ ростопоть, или на́водкомъ, отъ дождей; *низо́вая* назыв. *нагонъ, подпруда. Верховый бой,* стар. нарядъ, артилерія, пушки; *верховые люди* стар. сановники, придворные; *влд.* дворовые, взятые наверхъ. *Верховóй квасъ* черпается изъ кваснúцы ковшомъ, а *гвоздяной* спускается черезъ рѣшотку и солому, и цѣдится со дна кваснцы. *Верхово́е пятнó,* у красильщк. грязное, залитое, но не измѣнившее цвѣта ткани, которое можно вычистить; противил. *выцвѣтное,* гдѣ краска выцвѣла, слиняла. || *Верховая пушка,* стар. мортира, бросающая снарядъ навѣсомъ. [**Верховóй** м. воронъ *забайк.* **Верхови́стый,** о голубяхъ, поднимающійся при полетѣ на значительную высоту. *вят.* Опд.]. *Верховой соколъ,* выношеный такъ, что не сидитъ у сокольничаго на рукѣ, а во все поле ходитъ надъ охотниками на кругахъ. || *Верхо́вый,* **вершко́вый, вершóчный,** до верха́, вершка, въ знач. мѣры, относящ.; составляющій одинъ вершокъ, въ эту длину, ширину или вышину. *Вершковыя градины. Вершечная лента. Верховóй сиб.,* **вéршній, вéршень,** конный, сидящій верхóмъ; вершúникъ, кóпникъ; гонецъ, конный ѣздокъ, верховúкъ. *Верховáя эстафета,* одноконная. *Верховы́е загонщики,* въ облавѣ, конные, ведущіе и направляющіе загонщиковъ. **Верхо́вье** ср. что лежитъ выше, вверху чего, дальше и выше; болѣе о вершинѣ рѣки́, началѣ, истокѣ, или, сравнительно, верхняя часть ея. || *Верхо́вье льняное,* **верхо́вина,** верхóвица, **верхóтина, верхоти́нье** ср. первыя вычески льна, для лучшей пряжи. **Верховщúкъ** или **верхóвецъ** [род. —вца] *волжс., а на Дону* **верховéцъ** [род. —вца́] м. житель верховыхъ мѣстъ, пришедшій сверху, по теченію рѣки, собир. **верхота́, верхо́вщина** ж. *Верхо́вцы пришли; верхота́ привалила,* рабочіе, бурлаки. *Верхо́вщина — водопьянщина. Верховщики́ за хлѣбомъ пріѣхали,* купцы сверху, рыбницы. [**Верхота́** ж. соб. крестьяне вверхъ по Двинѣ живущіе и приплывающіе къ Архангельску съ хлѣбомъ, смолою и т. п. *арх.* Опд.]. || *Верхо́вецъ* и **верхóвикъ** м. *пск.* сарафанъ изъ верхнúцы, посконнаго холста. **Верховúкъ** м. вершникъ, конникъ, верховой; || выгонъ, верховой вѣтеръ. || Верхоглядъ, верхохватъ, кто судитъ или изучаетъ что поверхностно. || Верхи́ чая, въ цыбикѣ. **Верхóвка** ж. женщина съ верховья рѣки. || *Арх.* верховая вода, прибыль отъ дождей и верховыхъ вѣтровъ, или отъ половодья. || *Ниж.* маковка головы́, темя, гуменце, которое тамъ, по обычаю, раскольники выстригаютъ, какъ католичск. ксендзы. *Елхóвка, стрижена верхóвка,* дразнятъ жителей села Елховки, *нижг.* || Рыба Clupea (Alburnus?) бѣшенка, бѣшеница, желе(ѣ?)зница, веселая, бѣшеная рыба, **верховóдка, верхоплáвка,** чехонь? синтявка; она весною, вѣроятно по какому либо недугу плавательнаго пузыря, плаваетъ и мечется бокомъ поверху воды; по увѣренію иныхъ, она въ это время вредна въ пищѣ. Въ такое же состояніе рыба приводится окормкою кукульванца. || Въ шулерской картежной игрѣ: мѣченая, крапленая съ рубашки карта; *верховка-тѣнь,* самый тонкій способъ крапа, не прибавляется ни одной точки, а въ извѣстныхъ мѣстахъ проходитъ тотъ же узоръ и тою же краской, отчего онъ, противъ свѣта, кажетъ тускъ, тѣнь. **Верховáть** астроном. о свѣтилѣ: переходить черезъ меридіанъ (полуденникъ), достигать верха (максимума) высоты своей, кульминировать. || *Верховать* и *низовать,* о ловчей птицѣ, ходить вéрхомъ, высоко на кругахъ, и низомъ. **Верхова́нье** *свѣтила,* кульминація, переходъ черезъ полуденникъ. **Верхóнка** ж., **верхóньки** ж. мн. *ол.* верхъ, лишокъ, прибавка, придача, присыпка сверхъ мѣры; мѣра верхомъ, особ. о хлѣбѣ. || Верхи́, вершки́, въ знач. процентовъ, ростовъ съ займа. || *Арх. сиб.* голицы, верхнія кожаныя рукавицы, въ которыя вкладываются вареги, *исподки;* мохнатки, мохнушки, б. ч. изъ собачьей шкуры, шерстью наружу. **Верёха** ж. *сар. астр.* долгая жердина; рѣшетина на кровлю; || длинный стержень, цѣвье бурава, которымъ просверливаютъ бревна, для трубъ и насосовъ. || Слега у виноградныхъ палатей; ихъ двѣ: *коренная* или *дольная,* и *боковая* или *верхняя.* **Верховóдить** гдѣ или чѣмъ, брать власть, распоряжаться, управлять, приказывать, совѣтовать, гдѣ не просятъ. *Жена верховодитъ, мужъ по сосѣдямъ бродитъ,* бѣгая дому. **Верховóдъ, —дчикъ** м., **верховóдка, —дчица** ж. кто управляетъ, распоряжается самоуправно; кто безъ толку или незваный шумитъ, мутитъ, начальствуетъ; || затѣйщикъ, коноводъ. || *Верховóдка,* см. выше; *верхóвка,* бѣшенка. **Верхоглáзъ** м., **—зка** ж. поверхностный наблюдатель; || *пск.* горденъ, спесивецъ. **Верхоглáзить,** глазѣть или зѣвать по верхамъ, ротозѣить. **Верхоглядáдъ** м., **верхоглядáдка** ж. человѣкъ неосновательный, опрометчивый, съ поверхностными познаніями. *У верхоглядa ноги болятъ,* онъ спотыкается. *Верхоглядка волж.* поверхностно пущеная уда или блесна. || *Верхоглядъ,* родовое названіе рыбъ Uranoscopus: глаза на темени, ротъ отвѣсный; въ Средизм. мр. || Крюкъ или гвоздь, на который вѣшаютъ. *Что верхоглядъ въ избѣ?* **Верхоглáдничать,** смотрѣть и судить слегка, опрометчиво. **Верхолётъ,** вертопрахъ; **—ный,** вѣтреный, опрометчивый. **Верхомóлъ?** м. *вархомолъ? твер.* колдунъ? задумчивый человѣкъ? **Верхопрáвить,** забрать всю власть въ свои руки, управлять одному. *Онъ не только заспдаетъ у насъ, онъ и верхоправитъ.* **Верхорѣзъ, верхосъёмъ** м. марево въ степяхъ, срѣзывающее вершины горъ; || туманъ вверху, скрывающій вершину лѣса. **Верхосýшникъ** м. вершникъ, хворостъ суховерхихъ деревъ. **Верхосы́тка** ж. закуска, заѣдка, десертъ, лакомство послѣ стола. *На поминкахъ, за блинами, подаютъ кисель на верхосытку.* **Верхоýзкій** *кув-*

шинъ, твер. узковёрхій. **Верхоширо́кая** *шляпа, твр.* широковерхая. **Верхтормашки** нар. кубаремъ, черезъ голову, кувыркомъ, переверткомъ. **Верхоцве́тъ** м. растеніе Spilanthes Acmella? **Верхосви́стъ, верхоща́пъ** м. верхоглядъ, вѣтрогонъ, человѣкъ, который судитъ не смысля, самоувѣренно.

[**Верчен-, ве́рчивать** см. *верти́ть*].

Ве́рша, [вёрша] ж. *(верши́нникъ,* сучья? *вершить,* сводить верхъ? У Рейфа, нѣм. Fischreuse? у Шимк. отъ *верзти́) прм.* морда, *астрх.* ванда, *влд.* вайда, рыболовный снарядъ изъ прутьевъ, въ видѣ бутылки, воронки. *Пере́то, мре́жа, мере́жка,* такой же снарядъ изъ сѣти, на обручахъ; *вентерь, вятерь, вятель, крыле́на,* то же, съ сѣтчатыми крыльями по бокамъ. *Верша* состоитъ изъ двойной плетневой воронки; наружная, съ глухимъ хвостомъ, называется *бочка́* мн.; малая или вставная: *дѣтышъ;* общее ихъ широкое отверстіе: *твори́ло;* узкое, во внутренней воронкѣ: *очко́, лазъ. Попалъ въ вёршу,* въ бѣду. *Развалился, какъ верша. Пасмѣялась бы верша болоту, да сама тамъ. Онъ сказываетъ зайца въ вершу, щуку въ капканъ. Не бѣда бы щукѣ въ вершу вльзть, бѣда, что вонъ не вылъзетъ.* **Верю́ха, верю́шка** ж. *арх.* плетенка, плетушка, набирка, корзина изъ лозняка.

[**Верша́ть,**] **вершéніе,** [**ве́ршень, вершéчный, ве́рши, верши́на**], **верши́ть,** [**ве́ршица, вершйца, верши́чье, вершк-,**] **вершн-, верши́къ,** [**вершо́нки, вершь, вершьё**] см. *верхъ.*

Верю́га ж. *кстр.* веретье, дерюга, ватола, одѣяло изъ хлопковъ. || *арх.* **верюга, вере́нька,** плетюжка, корзинка, кузовокъ.

[**Верю́ха, верю́шка** см. *ве́рша*].

[**Веряшо́къ** м. иверень. *ворон.* Опд.].

Весе́ліе, весе́лье ср., **весе́льство** ср. *арх.,* [*каз.*] радость, удовольствіе, утѣха, отрада; противоп. *грусть, горе, печаль, кручина, скука, тоска;* радостное расположеніе или состояніе духа, и все что доставляетъ его, что утѣшаетъ и радуетъ. *Веселье лучше богатства. За весельемъ горесть ходитъ по пятамъ.* || Стар. *и южн.* свадьба и празднество свадебное; || игры, потѣхи, забавы, смѣхи. *Добрая жена веселье, а худая—злое зелье. Чужой дуракъ—веселье, а свой—безчестіе. Гдѣ умному горе, тамъ глупому веселье. Богатство съ деньгами, голь съ весельемъ.* [*Мнѣ было до слёзъ, не до весе́льства. влт.*]. **Весёлость** ж. свойство, состояніе духа веселаго существа. **Весёлый,** полный веселья, изъявляющій веселье, веселость, радостный; возбуждающій чувство это, увеселяющій, потѣшающій; || хмельной, кто на́веселѣ. *У него веселый нравъ. Это веселенькая комедія. Онъ вечеромъ былъ немного вёселъ.* **Весёлый столъ,** *пирожный столъ,* вечеръ у молодыхъ на другой день брака, гдѣ уже дѣвушекъ не бываетъ. [**Весёлая ночь** см. *ночь*]. **Весёлая ры́ба,** желѣзница, бѣшенка, верховодка, чехонь (Clupea?), которая, болѣя, плаваетъ только по верху воды. **Весёлые гла́зки,** трехцвѣтная фіалка, см. *Анютины-глазки. Кто веселъ, а кто и носъ повѣсилъ. Не къ мѣсту печальна, не къ добру весела. Что веселъ? «Да женюсь». А что жъ головушку повѣсилъ? «Да женился». Жить весело, да пусть печего. Хоть пусть печего, да жить весело. Веселая голова живетъ спустя рукава. И сбытъ хорошъ (и товаръ хорошъ), и цѣна веселая. Купи, денегъ не жалѣй, со мной ѣздить веселый,* надпись на колокольчикѣ. *Веселаго нрава не купишь. И личикомъ была, и съ очей весела. Встарь люди были умнѣе, а нынѣ стали веселье. Въ веселый часъ и смерть не страшна. Веселому жить хочется, помирать не можется. Всего веселье—свои денежки считать. Спали-почивали, весело ль вставали?* утренній привѣтъ. *Веселая голова,* беззаботная. *Веселый напитокъ,* хмельной. *Весели́некъ* довольно веселъ; *веселёхонекъ, —шенекъ,* весьма веселъ. **Весели́ть** кого, увеселять, забавлять, тѣшить, потѣшать, смѣшить. || *Веселить, подвеселять пиво,* пускать въ него хмель. *Что кого веселитъ, тотъ про то и говоритъ. Пьяный пьетъ, себя веселитъ. Въ воскресенье веселье, въ понедѣльникъ похмелье.* **Весели́ться** чѣмъ, чему, о чомъ; радоваться, потѣшаться, быть въ удовольствіи. *Есть время плакать, есть и веселиться. Веселися, смѣйся, на Бога надѣйся, а самъ не плошись. Жениться, не все веселиться. Всѣ видятъ, какъ веселюсь, а того не видятъ (а никто не видитъ), какъ пла́чу. Взвеселить, подвеселить, развеселить кого. Довеселились до бѣды. Навеселились, повеселились вволю. Провеселимся всю ночь. Увеселять кого.* **Весели́ть,** становиться веселымъ, веселѣе прежняго, радостнѣе. *На васъ глядя, сердцемъ веселѣешь. Хворый нашъ повеселѣлъ.* **Весельча́къ** [род. —а́], **весели́га** м., **весели́ха, весели́шка, весели́нка** ж. веселый человѣкъ, забавникъ, потѣшникъ, кто самъ всегда веселъ и другихъ веселитъ. *Ой вы, дѣвки мои, веселянки мои,* пѣсня. || **Весели́ха** *нврс.* лягушка; || *смл.* радуга. **Весёлка** ж. *пск. смл.* радуга; || *пен.* бѣшенка, верховодка, желѣзница, веселая рыба. **Весели́тель** м., **—ница** ж. увеселитель, утѣшникъ, потѣшникъ. **Веселови́дный,** у кого видъ, наружность веселая, пріятная. **Веселови́дность** ж. качество, свойство того, у кого впѣшность, видъ веселый. **Веселонра́віе** ср. расположеніе человѣка къ веселости, отвращеніе отъ тоски, унынія, задумчивости. **Веселонра́вный,** у кого духъ, нравъ веселый, незадумчивый. **Веселотво́рный,** производящій или возбуждающій веселье. **Веселодру́жный,** дружновеселый, пріятельскій и радостный. **Веселому́дрый,** добрый, разумный и радушно веселый.

[**1. Весёлка** см. *веселіе*].

[**2. Весёлка, 1. весёлко** см. *весло*].

[**2. Весёлко** см. *вя́сло*].

[**Весело-** см. *веселіе*].

[**Весёлочка** см. *весло́*].

[**Веселу́ха, весёлый, весе́лье** см. *весе́ліе*].

[**Весе́льникъ, —ица,**] **весе́льный** ипр. см. *весло́.*

[**Весе́льство** см. *весе́ліе*].

[**Весе́льце** см. *весло́*].

[**Весельча́къ** см. *весе́ліе*].

[**Весе́льчатый, весе́льщикъ** см. *весло́*].

[**Веселѣть, весели́га** см. *весе́ліе*].

Весе́нн-, [**ве́сень,**] **веследи́нный** ипр. см. *весна́.*

[**Ве́сленикъ** см. *весло́*].

[**Ве́сленье** см. *висѣть*].

[**Веслецо́** см. *весло́*].

[**Ве́слина** см. *1. весь*].

Весло́ ср. (вм. *везло,* отъ *везти*) гребло́, гребо́къ, гребь; шестъ съ лопастью, для гребли на водѣ; ||

мѣшалка, узенькая лопаточка для мѣшанья растворовъ. Хорошее гребное весло состоитъ изъ *пера́, лопасти, валька́ (дьтки)* и *рукоятки (пальца, хва́тки)*; коротенькое весло, не вкладываемое въ уключину, назыв. *гребкомъ*; большое весло, на баркѣ, служащее и рулемъ: *по́тесь, баба́йка, слопе́цъ, лопасти́на, на́вьсь, арх. гребокъ, дньпр. стерно́*. *На веслахъ плывутъ* или *идутъ*. Умал. **весе́лко, весе́льце, весле́цъ**; укорно **весли́шко** увелич. **весли́ще**. *Весло хлѣбное, квасное,* мѣшалка; умал. *весе́лко* и **весёлка, весёлочка** ж. Приказныя слова́ гребцамъ: *Весла бери! Весла на́ воду! Шабашь! Суши вёсла!* подыми стойкомъ, знакъ почета кому. *Всякъ хочетъ къ скопцу, а никто къ весе́льцу*, скопъ, т. е. запасъ. *Клади вёсла, молись Богу!* кричитъ кормчій на Волгѣ, при опасности. *И сыть да весло, тожъ ремесло. Тесло да весло, и то ремесло. Не худое ремесло, кто умѣетъ сдѣлать и весло. У рыбака весло одно ремесло (рукомесло), да и то сломано! И то ремесло, кто умѣетъ сдѣлать весло. Мо́ря весломъ не расплещешь* (или *не раскропить*). **Весе́льный**, къ веслу, весламъ относящ. **Весе́льчатый**, въ видѣ весла. *У лису́хи весельчатыя лапки. Двувесе́льный, шестивесе́льный* напр. опредѣляютъ число веселъ гребного судна. **Весе́льщикъ** стар. *и арх.*, **ве́сленикъ** црк., **весе́льникъ** м. *волж.* гребецъ, кто сидитъ въ веслѣ, кто гребетъ. || *Весе́льщикъ*, **весля́ръ** стар., **веслотёсъ, —те́(ё)сецъ** м. кто дѣлаетъ вёсла. **Весе́льная, весля́рня** ж. мастерская, гдѣ дѣлаютъ вёсла. **Весе́льница, весе́льщица** ж. женщина сидящая въ веслахъ. [Ср. *вести́, вози́ть*].

Весна́ ж. одно изъ четырехъ временъ года, между зимою и лѣтомъ, по астрнмч. счоту, со вступленія солнца въ знакъ Овна, съ 8 марта по 9 іюня. Народъ говор., что уже *на Срѣтеніе* (2 февр.) *зима съ лѣтомъ встрѣтилась*; день Власья (11 февр.), *сшиби рогъ съ зимы*; но первая встрѣча весны на Евдокію (1 марта): *У Евдокеи вода, у Егорья* (23 апр.) *трава*; хотя и съ Евдокеи еще *встолчь собаку* снѣгомъ заноситъ. Вторая встрѣча весны на *сро́ки-святые* (9 марта), пекутъ жаворонки: тутъ уже *прилетѣлъ куликъ изъ заморья, принесъ весну изъ неволья*. На Благовѣщенье (25 м.) третья встрѣча, *весна зиму поборола*; но, *на саняхъ либо недѣлю (— лей) не доѣздишь, либо недѣлей переѣздишь. Прилетъ ласточекъ; птицъ на волю отпущенье. Въ апрѣлѣ земля прѣетъ*, оттаиваетъ; на Егорья *весна въ разгарѣ*; на Еремія запрягальника (1 мая) *проводы весны, встрѣча прольтья*. Все это приходится къ разнымъ мѣстностямъ не равно. *На Кирилу конецъ весны (прольтья), начало лѣту*, съ іюня. *Весна да лѣто, пройдетъ и не это. Весна днемъ красна*, т. е. не сплошь. *Корми съ осени коровъ сытнѣе, весна будетъ прибыльнѣе. Весна — бабья работа*, бѣлка холстовъ. *Весна все покажетъ*, или *скажетъ* напр. обнаружитъ трупъ убитаго, утопленника. *Весна красна, на все пошла. Весна пришла — на все пошла. Весною дни долгіе, да нитка короткая*, лѣпно прясть. *Весна слетаетъ съ земли*, быстро уходитъ. *Не будь въ осень тороватъ, будь къ веснѣ богатъ. Весна красная, а лѣто отрадное. Весна не мясна́, осень не моло́чна. Красна́ весна́, да голодна́*. || *Въ арх. весной* зовутъ первый весенній дождь, первую воду послѣ Егорья. **Весе́нній**, относящійся до весны. **Ве́шній**, то же; свойственный веснѣ. *Вешній день на́-семеро переѣздитъ*, о распутицѣ. *Весенняя озимь въ закромъ не ходитъ. Вешняя пора — попьлъ, да и со двора. Вешній пиръ щами давятъ. Вешній пиръ щами беретъ (взялъ). Уплыли годы, какъ вешнія во́ды. За вешней пашней, шапка съ головы свались; не подыму*, т. е. тороплюсь. *Крѣпился, дорожился, да-вешней водой все пронесло. Убери пень въ вешній день, и пень будетъ приложъ Вешнее яичко, да осеннее молочко*, диво. *Это вешній ледъ*, дѣло непадежное. *Вешній ледокъ, что чужой избы порогъ*, ненадеженъ. *Недозрѣлый умокъ, что вешній ледокъ. Весенній ледъ толстъ, да простъ; осенній тонокъ, да цѣпокъ. Любовь холостого, что вешній ледъ. Когда весенній ледъ по затонамъ и озерамъ не тронетъ(ся), а потонетъ, годъ будетъ для людей тяжолый*. **Веследи́нный** *вят.*, **весноди́льный** *влд.* весненный или весноднльный, вешній, весенній. *Лѣсъ веследи́нной рубки*. [**Веснодѣльный** *перм.*, **веснодѣльско́й** *арх.* о дровахъ: рубленный весною. Опд.]. **Вёснусь** *смв.* нар. о прошлой веснѣ, прошедшею весною; также говорится: *лѣтось, зи́мусь, осене́сь*. **Вёсну-весе́нски** *пиж.* всю весну напролетъ. **Весни́на́, вешни́на, вешня́нка** ж. шерсть, снятая съ овцы по веснѣ, шерсть весенней стрижки. **Весну́ха** ж. вешняя перемежная лихорадка. || Раст. Anemone nemorosa, курослѣпъ, бѣлокъ, чорное зелье. || *Ве́сни́на, весни́нка, весну́ха*, **весну́шка**, *арх.* **вёснотка** ж. одна изъ мелкихъ буроватыхъ крапинъ на лицѣ или на тѣлѣ человѣка, отъ загара; крупныя пятна: *ма́тежи*. || *Весну́шка влд.* подснѣжная клюква. **Весну́щатый, весновáтый**, конопластый, усѣянный веснушками. *Пе́впору* **весновáта** *стала*, беременна. **Весну́шный** *олон.* относящ. къ веснухѣ. **Весня́та** [, **висня́ты** Опд.] ср. мн. *новг.* снетки вешняго улова. **Весня́къ** м. *волж.* юговосточный вѣтеръ; см. также *весь, селеніе*. || *Арх.* скотина, выбранная на убой и пущенная на отгулъ, на траву. **Весня́нка** ж. весенняя пѣсня; *веснянки* поются въ хороводахъ, отъ Благовѣщенія до Вознесенія. || Весенняя лихорадка. || Насѣкомое Phryganea. || *Весня́нки* мн. *пск.* подснѣжная клюква, весну́шка. **Весе́нникъ** м. *пск.* вешній, южный, теплый вѣтеръ. **Весе́нница** ж. веснуха, веснянка, въ знач. вешней лихорадки. **Весновáть**, проводить весну; *арх.* идти на вешній промыселъ въ море, гдѣ въ мартѣ и апрѣлѣ бьютъ во льдахъ морского звѣря. **Весновáнье** ср. *арх.* **весновáльный** *промыселъ*, бой морского звѣря (тюленя, моржа) во льдахъ. *Весновальный карбасъ*, лодка, на которой идутъ въ море на этотъ промыселъ; подъ него поддѣлываютъ полозья, чтобы мѣстами вытаскивать его на ледъ. || *Мпск.* производимый въ день Благовѣщенія первый обыскъ пчолъ (Наум.). [**Весновáльской**, весновальный, весенній. *Весновальской крюкъ*, дерево крепеватое, горбатое, занесенное водной весной о половодьѣ. *арх.* Опд.]. **Весновáльщикъ**, промышленикъ весновальнаго промысла. **Вёшна** *прм.* весна; || ярь, ярица, яровой хлѣбъ. *Вёшну сѣять, вёшну пахать*. || *Арх.* веснованье, весновальный промыселъ; *идти на*

вёшну, собственно за треской, на мурманскій берегъ. **Вёшну** *арх.* вёснусь, прошлою весною. **Вёшня** ж. *твр.* загородка, выдѣлъ въ ближнихъ къ селенію поемныхъ лугахъ, гдѣ не косятъ, а пасутъ скотъ; выгонъ. **Вешня́ть** *арх.* перемогаться, доѣдая послѣдніе запасы, какъ бываетъ у крестьянъ къ веснѣ, [претерпѣвать недостатокъ, нужду весной. Опд.]. *Лошись вешняли мы соломкою.* **Вёшникъ** и **вешни́къ** м. *твер. пск.* юго-восточн. вѣтеръ; || вешній снѣжокъ, скоро сходящій. **Вешня́къ** м. *арх.* морской промышленникъ, принятый въ *весновальный промыселъ* или *на вёшну*, изъ половины добычи. || Весенній путь, окольная дорога, пролагаемая весною, въ разливъ. || Пенька весенней сушки на солнцѣ. || Мельница, которая мелетъ только весною, въ высокую воду. || Запоръ, творило, ворота съ подъемнымъ заслономъ въ плотинахъ и запрудахъ, для спуска лишней вешней воды. Иные гов. *вершня́къ* и *вы́шникъ*, что можетъ быть правильно, когда есть и *нижникъ*, т. е. верхн. и нижн. плотины съ творилами. || *пск.* пучки́ прутьевъ или солома въ пивномъ чанѣ, въ заторѣ, черезъ которые спускается сусло съ брода. || Пушной товаръ поздняго зимняго промысла, къ веснѣ. || Скотина вешняго приплода. || *Твер.* хвоя, для посыпки пути покойнику *(вершнякъ)*. **Вешня́чный, вешняко́вый**, относящійся къ вешняку, въ разн. знач., особ. въ знач. запруднаго заслона. **Ве́сень** ж. *арх.* первые цвѣты въ полѣ, первоцвѣтъ, краса́ однолѣтнихъ растеній. **Весновóдье** ср. яроводье, половодье, вешній разливъ водъ.

Вёснуть см. *висѣть*.

[**Веснýха, —ýшка, —ýшн-, —ýщат-, 1. весня́къ** см. *весна́*].

[**2. Весня́къ, 1. весня́нка** см. **1.** *весь*].

[**2. Весня́нка, весня́та** см. *весна́*].

Ве́ста ж. одна изъ шести десятковъ мелкихъ планетъ, между Марсомъ и Юпитеромъ. Всѣ онѣ почитаются осколышами одной.

***Вести́, вести́ся** см. *води́ть*.

Вестъ м. морс. западъ; западный вѣтеръ. **Ве́стовый**, западный.

[**Весть** см. *води́ть*].

[**Весца́** см. **1.** *весь*].

[**Ве́сыльга** см. *висѣть*].

1. Весь ж. *ист.* сельцо, селеніе, деревня; умал. **весца́**; *сиб.* **ве́слина. Весня́къ** м., **весня́нка** ж. стар. крестьяне, поселяне, селянинъ, уроженецъ или житель вси.

2. Весь, вся, всё, мн. **всѣ**, мѣстоим. или прлг., цѣликомъ, цѣлый, сполна, совсѣмъ, сплошь, съ корнемъ, оптомъ, огуломъ; сколько есть или было, безъ остатка; пртвп. *нисколько, ничего*, и *часть, частію, отчасти. Весь міръ это знаетъ, по всему свѣту извѣстно. Либо все отдай, либо ничего не надо. Мука вся*, издержана, вышла, кончилась. *Мы всѣ были въ саду, и весь день играли. На всѣхъ не угодишь. Всѣмъ сестрамъ по серьгамъ. Онъ и весь то (и всего-то) пять рублевъ. Ему обо всемъ забота. Всего не передумаешь. Всѣмъ нездоровъ. Весь сытъ, а глаза все голодны. Пей по всей, да примѣчай гостей. Хлѣбъ всему голова. Щолокъ всѣ руки обжегъ. Все лицо распухло. Онъ все про все знаетъ. За здоровье тѣхъ (или того), кто любитъ всѣхъ (кого). Все съѣлъ, да подай ещо. Все бы ты зналъ, да не все бы вралъ. Всю подноготную узна́етъ. Все бы ему только баловать. Все равно. Вотъ и вся недоля́. Кобыла вся!* сказалъ жидъ, сидя за цыганомъ на зѣбедрахъ, когда этотъ допятилъ его до хвоста. || *Онъ весь, она вся, твр.* побывшился, умеръ, скончался. *Что Иванъ? «Да ужъ онъ весь». Давно ли? Вечоръ побывшился.* [**Во всѣ звони́ть** см. *звони́ть*. **Всѣ ка́пельки подобра́ть** см. *ка́пелька, капать*. Ср. *вездѣ, всюду*].

Весьма́ нар. *(все, всема?)* очень, крайне, сильно, больно; крѣпко; болѣе чѣмъ *очень*. *Весьма много; — хорошо; — жалью.*

[**Ветéльникъ** см. *ветла́*].

Ветера́нъ м. лат. престарѣлый служака, сановникъ, чиновникъ, дѣлатель на какомъ либо поприщѣ, особ. на военномъ, одряхлѣвшій солдатъ; заслуженный старецъ, ветхослужи́лый, ветшанíнъ. **Ветера́нскій**, до ветерановъ относящійся. **Ветера́нство** ср. состояніе это, выслуга.

Ветерина́рія ж. лат. скотоврачебная наука, звѣролечебное знаніе, животоврачебное искуство. **Ветерина́ръ** м. лекарь для скота; скотоврачъ; неученый: коновалъ, рудометъ. **Ветерина́рный**, къ нему или къ наукѣ этой относящійся; скотоврачéбный, животноврачéбный, звѣролечебный.

[**Вéтеръ** см. *вéнтеръ*].

1. Вéтка, вѣтка? ж. *сиб.* маленькая, одиночная лодчонка, особ. берестяная, сшитый на деревянномъ оставѣ изъ бересты челнокъ. || Клинъ земли́ см. *вы́тка*.

[**2. Вéтка** см. *вытвь*].

Ветла́ ж. верба, лоза, ива, раки́та, различныхъ видовъ. См. *верба*. **Ветлóвый, ветля́ный**, относящ. къ ветлѣ, изъ нея сдѣланный, вербовый. *Гибали мы вязовую (дугу), согнемъ и ветловую.* **Ветля́никъ, ветéльникъ, ветлóвникъ** м. ветловая роща, заросль. || *Ветля́ный*, привѣтливый см. *вытъ*. || *Ветлóвникомъ* зовутъ мѣстами и раст. Cytisus biflorus, зиновать? бѣля́къ, дереза, чижовникъ, щекотавникъ, придавая ему и др. чужія названія, напр. *рахитникъ, багульникъ, чилига, звѣробой* и пр.

Вéтлинка ж. употр. въ смыслѣ ничего, нисколько. *Я сегодня ни ветлинки не ѣдалъ. арх.* Опд.].

[**Ветлов-, ветлян-** см. *ветла́*].

[**Ветóха, вéтóхъ, ветош-** см. *вéтхій*].

Ветрю́хъ м. *пск. (вóтрюхъ, вóтря?)* рубецъ изъ рогатой скотины, кутырь, требушина, брюховина.

Вéтхій, исконный, доконный, древній, давній, давнишній, старый, стародавній. *Ветхій Завѣтъ*, всѣ библейскія книги, писаныя до Рожд. Хр., одинаково признаваемыя евреями и христіанами. *Ветхій деньми*, Предвѣчный, Богъ. *Ветхій человѣкъ*, родившійся въ прародительскомъ грѣхѣ и не возродившійся духовно, по Новому Завѣту. || Отживающій, дряхлый, пришедшій въ негодность отъ долгаго употребленія. *Ветхій старикъ, ветхій домъ, ветхая одежда.* **Ветша́ный** *сѣв.* ветхій, особенно объ одеждѣ, худой, дырявый. *Ветховатый, ветхóнекъ*, изрядно или слишкомъ ветхъ; *ветхóхонекъ, —шенекъ*, вовсе ветхъ. **Вéтхость** ж. старость, древность, дряхлость, негодность за ветхостью. || *Ветхій*, **вéтóхъ, вéтухъ** м. ветхій мѣсяцъ, луна на убыли, на ущербѣ, особ. къ концу недѣли, послѣдняя чет-

верть луны; пртивп. *но́вецъ, на но́вцѣ, молодая луна, новолуніе. Мѣсяцъ въ ве́тхѣ, на ве́тхѣ, на ветху́. Руби дерево въ ве́тхо, на вету́хъ;* срубленое на новцѣ трухлявѣетъ. *Луна перевертываетъ съ вётху на́-молодъ.* **Ветхозавѣ́тный,** относящійся къ Ветхому Завѣту. **Ветхозатво́рникъ** црк. м. давнишній келейный затворникъ. **Ветхозако́ніе** ср. законъ Моисеевъ; **ветхозако́нный,** относящійся къ сему закону. **Ветхозако́нникъ** м., **—ница** ж. принимающій законъ сей и живущій по немъ, еврей. **Ветхопеще́рникъ** м. спасавшійся въ пещерѣ; придается къ имени преподобнаго Іоанна, апрѣля 19. **Ве́тухъ** м. стар. **вето́ха, вето́шка** ж. тряпка, тряпица, лоскутъ изношенной одежды, бѣлья; подтирка. **Ветошьё,** [**вето́шье**] ср. собр. то же, тряпье, обноски всякаго рода. **Ве́тошь** ж. собр. то же; *торговать ве́тошью,* тряпьемъ, для подтирки, для выдѣлки бумаги ипр. *Кто нови не видалъ, тотъ и ветху радъ. У кого нѣтъ рубашки, тотъ радъ и ветошкѣ. Здравствуй, въ ветоши: не заплюхивай, носи!* насмѣшка. *Есть вехоть да ветошка и въ княжихъ палатахъ. Новая заплатка ветошь вытеребитъ.* **Вётошь** ж. выпашь, выпаханная земля, требующая назема или отдыха; противоп. *новина, цѣлина, не́пашь, залогъ, перело́гъ.* || Старая, лонская, прошлогодняя трава, нескошенная, *сиб.* **вётышь.** *Вётошь надо выжечь па́ломъ, а то не дастъ расти мо́лоди.* || *Арх.* мелкій бере́зникъ, березня́къ. **Вето́шни́къ** м., **вето́шница** ж. торгующій старымъ, поношеннымъ платьемъ, либо ве́тошью, тряпкою, на бумажные заводы. **Вето́шниковъ, ветошни́цынъ,** ему, ей принадлежащій. **Вето́шный,** относящ. до вето́шекъ. *Ветошный рядъ,* гдѣ торгуютъ поношеной одежей. **Вето́шничать,** торговать поношеною одежей, либо тряпкой, ве́тошью. **Вето́шничанье, вето́шничество** ср. промыселъ ветошника. **Ветоши́ть** что, подшивать, подстегивать ветошь подъ одежду, или на мездровую сторону мѣха, шубы, для прочности. **Ветоши́ться,** быть ветошиму, подшиваему ве́тошью. *Тонкіе и сборные мѣха ветошатся. Доветошить мѣхъ,* кончить работу. *Изветошила всю ветошь,* извела. *Наветошить серпянкою. Переветошить шубу, послѣ вычинки. Проветошила весь вечеръ.* **Вето́шенье** ср. дѣйствіе, работа эта, наметка ве́тоши. **Ветша́ть,** о человѣкѣ: старѣться, дряхлѣть; о вещи: изнашиваться, дѣлаться негоднымъ отъ времени, употребленія. **Ветша́ніе,** прихожденіе въ негодность, сост. по гл. *Камень вывѣтшалъ,* вывѣтрѣлъ, разрыхлѣлъ. *Доветшала одежа до негодности, изветшала вовсе. Домъ обветшалъ, поветшалъ и хозяинъ. Всѣ мы переветшаемъ.* **Ветша́ниться** *твер.* ветшать, объ одеждѣ.

Ветчина́ ж. *(ветшина,* отъ *ветхій,* пртвп. *свѣжина́)* просоленый и прокопчоный свиной окорокъ, задняя или передняя лопатка; коптятъ и другія части, нпрм. рёбра; бываетъ также ветчина медвѣжья, оленья ипр. *Что мнѣ чины, коли во щахъ нѣтъ ветчины? Дошла ветчи́нка до лычка,* все покончили. || Дѣтская игра, жгу́тикъ, рыбка: вкругъ кола накиданы шапки, рукавицы, лапти; кто *водитъ,* держится за веревочку, обороняясь прутомъ; прочіе растаскиваютъ ворохъ и бьютъ водыря тѣмъ, что утащатъ. **Ветчи́нный,** относящ. къ ветчинѣ. **Ветчи́нникъ** м. торгующій ветчиной, готовящій ее, колбасникъ. **Ветчи́нница** ж. коптильня, заведеніе, гдѣ коптятъ ветчину.

[**Ветша́н-, ветша́ть** см. *ве́тхій*].

Веты́ль м. *вят.* вятеръ, вентеръ, рыболовный снарядъ. См. *вентеръ.*

[**Вётышь** см. *ве́тхій*].

[**Ветю́тень** см. *вятю́тень*].

1. **Веха** ж., **вёхъ** м. растеніе Cicuta virosa, сем. зонтичныхъ, крикунъ, вяха (вяха также Conium), омегъ, водяная-бѣшеница, оме́жникъ (ошибоч. омерникъ), мутни́къ, гори́голова, кошачья-петрушка, собачій-дягиль, свиная-вошь. *Мышья-веха,* раст. Ruscus aculeatus. *Малый-вехъ,* раст. Oenanthe Phellandrium, гирча, пустырникъ, раздулка, постоселъ, галахъ, водяное-кропило.

2. **Веха́** см. 1. *вѣха́.*

[**Вехото́къ** см. *вѣ́хоть*].

Ве́хоть, [**вёхоть**], **ви́хоть** [*олон.* Опд.], **вихо́тка** ж. судомойка, пучо́чекъ соломы; всего чаще мочала, [мочалка,] для мытья посуды, половъ; || ветошь, утирка, тряпичка; || стелька въ лаптяхъ, подстилка. *У него вехотка во рту,* картавъ. *Вехотка вездѣ слѣдъ покидаетъ,* оправдан. судомойки. **Вехо́тный,** [**вихо́тный**], относящійся до вехоти. **Ве́хотить,** [**ви́хотить**], тереть вехоткой, мыть. **Вихтева́ть** *юж.* сглаживать мокрой тряпицей стѣну, смазанную глиной, очищать и гладить мазанку, турлукъ [Ср. *вѣ́хоть*].

[**Вёхъ** см. 1. *веха*].

Ве́че или **ве́чье, вѣче** ср. стар. *(вѣщать? завѣтъ?)* народное собранье, совѣщанье, мірская сходка. *На одномъ вечѣ, да не однѣ рѣчи. Большое вече,* общее, законное, порядочное, при посадникѣ, тысяцкомъ ипр.; *малое* или *вѣчье,* частная сходка и совѣщанье, нерѣдко самовольное, заугольное, крамольное; или созванное на сѣняхъ у князя, у владыки, гласный, открытый судъ. **Вечева́ть,** стоять, быть на вечѣ, совѣщаться. **Вечева́нье,** дѣйст. по гл. || Площадь сборная, мѣсто сходки; || колокольный звонъ для созыва сходки и самая башня, колокольня, вежа или **вечь** ж. *Стать ве́чемъ,* сойтись на сходку. **Вечьё** ср. *влд.* понынѣ знач. набатъ, тревога, сполохъ; не такъ давно еще *въ Уральск. каз. войскѣ* жилъ обычай этотъ, но тамъ вечевой звонъ звали *споло́хомъ,* а сходку *войсковы́мъ кру́гомъ.* **Вечево́й, ве́чный, вѣчный,** относящійся къ вечу. *Вечный дьякъ,* вечевой секретарь; письмоводъ. *Вечная грамата,* заключеніе веча. **Ве́чникъ** м. членъ веча, мірянинъ съ голосомъ на сходкѣ; депутатъ, представитель, выборный. **Вечь?** ж. *арх.* речь, причитанье? сходка?

Ве́черъ м. пора между концомъ дня и началомъ ночи; время около заката солнца; обычно вечеръ считаютъ съ 6-ти или 7-ми часовъ пополудни до полуночи. || Црк. западъ, страна свѣта, гдѣ солнце закатывается, заходитъ. || Вечернее сходбище, обычно съ пляской и угощеньемъ. *У нихъ сегодня вечеръ; они даютъ ве́черъ. Утро вечера мудренѣе,* подумаемъ завтра. *Утро вечера мудренѣе, трава соломы зеленѣе. Ѣзди (шатайся, ходи) день до вечера, а поѣсть нечего. Стряпаетъ день до вечера, а поѣсть нечего. Говоритъ день до вечера, а слушать нечего. Скученъ день до вечера, коли дѣлать нечего. Вечеръ покажетъ (скажетъ), каковъ былъ день. Зови (хвали) день по вечеру. Хвали утро вече-*

ромъ. *День хвалится вечеромъ. Хвали жизнь при смерти, а день вечеромъ. Зови день по вечеру, днемъ несыченый. Пилъ до вечера, а поужинать нечего. Какъ ни биться, а къ вечеру напиться. День вечеру не указчикъ,* о погодѣ. **Вечёрній**, иногда **вечеровóй**, относящійся до вечера, бывающій по вечерамъ. *Вечёрняя пора. Вечерній гость.* || Лежащій къ западу: *вечерняя страна́. Вечёрняя рудная жила,* горн. лежащая поперекъ полудепника, отъ востока къ западу. **Вечёрніе** сщ. мн. *кал.* поѣзжаніе на сватьбахъ, провожающіе жениха и невѣсту въ церковь. **Вéчеромъ, вечеркóмъ** нар. въ вечернее время, вечернею порою. **Вечёре** нар. *влд.* ужо́ вечеромъ, въ нынѣшній вечеръ. *Приходи вечёре.* **Вечóръ, вечóрась** нар. севечóръ *нвг.* вчера вечеромъ, по полудни; ино значитъ вообще вчера. **Вечóрошній, [вечóрошный], вечóрній**, бывшій наканунѣ вечеромъ, вчера, вчерашній. *Не горюй по вечорошнему, а жди заутрешняго. Подайте вечорошній удой молока.* **Вечёрникъ, вечóрошникъ** м. вечерній удой, противп. *утренникъ.* || *Вечёрникъ,* сумеречникъ, вечерній мотылекъ. **Вечёрня** ж. или **вечёрни** мн. церковная служба, совершаемая повечеру. *Большая и малая вечерня. Приходи около вечерень. Къ вечерни въ колоколъ — всю работу бóкъ уголъ. Стали было къ вечерни звонить, да копадья не велитъ. Повадишься къ вечерни — не хуже харчевни: нынь свѣча, завтра свѣча, анѣ и шуба съ плеча.* **Вечёрница** ж. зóрница, вечерняя звѣзда, планета Венера; она же у́тренница. || Растеніе Hesperis, ночная красавица, почи. Фіалка. **Вечерúна, вечерúнка, вечóрка** ж. *сиб.*, **вечóрки** ж. мн. *вост.* **вечеру́ха, вечеру́шка** ж. *юж.* названія вечернихъ сходбищъ, собраній, пировъ; по сосѣдству съ Малороссіей: **вечерни́ца** ж. вечернее собраніе дѣвокъ, нодъ предлогомъ чоски льна, пряденья, куда приходятъ и холостые парни, проспиживая ночи напролетъ; посúдки, посидѣлки, бесѣда, дóсвѣтки, бесѣдки, сýпрядки, гостúнки; *сибирскія вечорки* бываютъ безъ работъ; сходятся для увеселеній, поютъ круговыя пѣсни съ поцѣлуями и пляшутъ любимую осьмерку. || *Вечерúны, вечóрки, вечеру́ха,* канунъ сватьбы у невѣсты, дѣвичникъ, плачъ. || *Вечóркой* и *вечеру́шкой* зовутъ и званые вечера. *Мы про людей вечеринку сидимъ, а люди про насъ и ночи не спятъ.* **Вечерúнщикъ** м., **—щица** ж. *арх.* посѣтитель, гость вечерняго собранія, посидѣлокъ. **Вечерѣ́ть** безличн. наставать вечеру, смеркаться. **Вечерѣ́ніе** ср. склоненіе дня къ концу или солнца къ западу. **Вéчеря** ж. црк. ужинъ, вечерній столъ. *Тайная вéчеря, вéчеря Господня,* послѣдній ужинъ или затрапезная бесѣда, на которой Господь пребывалъ съ учениками своими и учредилъ таинство св. Евхаристіи. **Вечéря** ж. *нвг.* *нврс.* ужинъ. **Вечеря́ть** *пск. смл.*, **вечéрять** *нвг. нврс. вор.* ужинать. **Вечеря́ніе** ср. црк., **вечéрянье** ср. *нврс.* ужинъ, какъ дѣйствіе; ѣда за ужиномъ. **Вечерова́ть** *арх. сиб.* проводить вечеръ, какъ *дневать, почевать. Гдѣ вечерова́ли? Въ людяхъ; дома, за работой.* **Вечерова́нье** ср. *влд.* провожденье времени на вечоркахъ. **Вечери́ться** *пск.* гулять поздно вечерами, шататься, волочиться.

Вечея́, вечéйна ж. (ячея?) дыра въ срединѣ верхняго жернова.

[**Вéчка** см. 1. *вѣчка*].

[**Вéчко** см. *вéко*].

[**Вéчникъ, вéчный** см. *вéче*].

[**Вечóрасъ, вечóрній, вечóрка, вечóрки, вечóрошн-, вечóръ** см. *вéчеръ*].

[**Вечь, вéчье, вечьё**, см. *вéче*].

[**Вешúть** см. 1. *вѣха́*].

Вешка ж. пчлвд. маточная ячея.

[**Вéшна, вéшній, вéшникъ, вешнúна, вёшну,**] **вёшня, вешня́къ,** [**вешня́нка, вешня́ть**] см. *весна.*

Вещь ж., **вещá** ж. *арх. каз.*, умал. **вещúца, вещúчка**; нѣчто, предметъ, отдѣльная единица, всякая неодушевленная óсобь; въ общпрн. смыслѣ, все, что доступно чувствамъ. || Пожитки, движимое имущество, мн. *вещи.* || Менѣе правильно: дѣло, поступокъ, случай, пропсшествіе. *Всякой вещи время. Ни съдельца, ни уздицы, ни той вещицы, на что надѣть уздицу. И домъ вещь, и игла.* **Вещúна** ж. вещь, нѣчто, нѣщечко, какъ бы вещúца, но въ увелич. степ. *Мои вещи въ чемоданѣ. Нехорошую вещь ты придумалъ. Да, водевиль есть вещь, а прочее все гиль!* Грибоѣдовъ. **Вещева́ть**, расходовать, издерживать; болѣе употрб. съ прдл. *из.* **Вещевóй**, состоящій изъ вещей, прпвп. *денежный и харчевой. Вещевое довольствіе войска,* комисаріатское, одежда, обувь пнр. **Вещество́** ср. отвлеченное понятіе всего мірского и и природнаго; матерія, изъ чего образовано всякое тѣло, вещь, предметъ; все доступное чувствамъ нашимъ и слѣдов. все противоположное *существу, духу. Человѣкъ состоитъ изъ вещества и существа,* изъ тѣла и души́, изъ плоти и духа́. *Міръ является разуму, какъ вещество въ пространствѣ и какъ сила во времени.* Хомяковъ. **Вещéственный**, црк. **вещный**, составленный или образованный изъ вещества; плотской, тѣлесный, насущный, матеріяльный; доступный чувствамъ нашимъ, т. е. не духовный. **Вещéственность** ж. свойство или состояніе вещественнаго. *Вещественность всего, что подпадаетъ чувствамъ нашимъ, что подлежитъ вѣсу и мѣрѣ, неоспорима.* **Вещетúнье** ср. *ряз. кал. влд.* зелье, снáдобье, лекарство. || Иногда вещи, всячина, скарбъ, имущество. **Вещелю́біе** ср. корысть, корыстолюбіе, любостяжанье. **Вещелюби́вый**, корыстный, жадный къ мірскому. *Врачебное* **веществосло́віе** ср. materia medica, ученіе о врачебныхъ, лекарственныхъ веществахъ, снадобьяхъ или зельяхъ, о вещетинѣ. **Вещесло́віе** ср., **—вность** ж. матеріялизмъ; ученіе, вѣрованье, понятіе, которое видимую и невидимую природу основываетъ на вещественныхъ, природныхъ силахъ; противп. *спиритуализмъ, духословіе.*

Вжадáти, вжадáтися, возжадáти црк. жаждать, познать жажду, побужденіе къ питью. **Вжадáніе** ср. жажда, чувство жажды.

Вжарь м. *арх.* спдьная убыль, отлпвъ мóря. *Поколѣ вода идетъ на вжарь, подержимся на веслахъ, а къ берегу не сúрести.*

Вжать, вжáтіе см. *вжимать.*

[**Вжáться** см. *вжинáться*].

Вжахну́ться *кур. вор.* малорс., **вжа́хнуться** *твр.-рж.* ужаснуться, испугаться, изумиться.

[Вжё см. *уже́*].

[Вжёмъ см. *вжима́ть*].

[Вжещи́ см. *вжига́ть*].

Вживáть что, *юж.* млрус. *(уживать)* употреблять по обычаю, привычкѣ. *Вина не вживаю, а табаку вживаю;* **—ся** во что, привыкать, приживаться. *Скучалъ сперва, а теперь вжился.*

Вжи́вѣ нар. живой, живучи, при жизни, во время жизни. *Онъ ещо вжи́вѣ все роздалъ, за что его чуть живьемъ не съѣли. Иванъ не только вжи́вѣ, а послѣ болѣзни, оклемавшись,* **вжиль** *пошолъ, пск.* ожилъ, пошолъ опять жить.

Вжига́ть, возжига́ть; вжещи́, возже́чь что, црк. зажигать, поджигать, затѣплывать, засвѣчать, запали́ть, воспламенять; **—ся,** быть зажигаему; || загораться, воспламеняться.

Вжида́ть кого, *пск.* ожидать, дожидаться, выжидать, поджидать.

[Вжиль см. *вжи́вѣ*].

Вжима́ть, вжать что, куда или во что; вдавливать, вгнетать, втискивать, нажимая осаживать. **—ся,** вжимать или втискивать куда себя самого; || быть вжимаему. **Вжима́нье** ср. дл., **вжа́тіе** ср. окп., **вжимъ, вжомъ** м., **вжи́мка** ж. об. дѣйст. по знач. гл. **Вжи́мный,** ко вжимкѣ относящійся, для того устроенный.

Вжина́ться, вжа́ться, втягиваться, пріучаться, привыкать жать (серпомъ). *Первые дни болитъ поясница, какъ станешь жать, а вожнёшься, такъ ничего.*

[Вжо см. *уже́*].

[Вжомъ см. *вжима́ть*].

[Вз см. *воз*].

[Вза? право? *пск.* Опд.].

Вза́быль, воза́быль нар. *съв.,* иногда произнос. **вза́боль** [*сиб.*], сокрщ. **взаль,** *вза;* вбыль, въ самомъ дѣлѣ, въ самой вещи; вправду; подлинно, истинно, точно, притомашно, заправду, право такъ, ей-ей. *Ты взабыль говоришь, аль шутишь? «Взабыль и не даютъ».* **Вза́быльскій, вза́быльный,** *арх.* **вза́быльшный** *нвг. твр.* настоящій, подлинный, истинный. [Ср. *изза́быль*].

Вза́бѣль *щи хлебаемъ,* съ забѣлкою, съ подбѣлкою.

Взавёртъ или **взáверть** нар. завернувъ, скрутивши, перекрутивъ. *Затяни возъ взавёртъ.* || *За одинъ разъ или пріемъ, махомъ, духомъ. Онъ все взáверть пріѣлъ.*

[**Взáвить** нар. толщиною. *У него батогъ взáвить въ руку. вят.* Оп.].

[**Взáглазъ** нар. заглазно *пск.* Опд.].

Взадú нар. на задней сторонѣ, съ изнанки, нички, или позадь чего, назади, сзади, сзаду; позади́. *Взади картины есть подпись.* **Взадъ** нар. назадъ, по вопр. *куда. Попять коляску взадъ. Не мотайся взадъ и впередъ. Онъ зашолъ ему взадъ.* **Взадý,** въ заду; позадь чего, по вопр. *гдѣ;* **взадь** нар. *съв.* назадъ, обратно. *Скороль ль взадь оборотишь?* когда воротишься. [**Взасть:** *взасть и впередъ каз.,* взадъ и впередъ]. **Взадьпя́тъ, взадпя́тки** нар. *съв.* назадъ, ракомъ: говор. болѣе о бѣгствѣ, отступленіи или неустойкѣ; напопятный, спятиться. *Язнулся было, да и взадпятки. Греби взадьпятъ,* табань. *Ни взадъ, ни впередъ. Взадъ гостю не кланяются (не накланяешься). Взадпятки, по-цыгански. Лошадь* **взадни́** *бьетъ, пск.* лягается.

Взаёмъ, взаёмно, взаймъ, взáймы, взаймýшки нар. заимообразно, вдолгъ, заемно, вборъ, взаборъ, съ отдачей, съ возвратомъ, уплатно, на вѣру, на время, на подержаніе, на срокъ, въ одолженіе; ни въ даръ, ни въ куплю. *Взялъ взаймы безъ отдачи,* шуточ. *Взаймы отдай, да самъ занимай. Они взаймы не выпросишь* (или *не дастъ). Взаймы деньги давать—что волка накормить. Отдано взаймы, такъ подожди.* **Взаи́мный,** другъ другу равно отвѣчающій; отплáтный, обоюдный, круговой. *Взаимная дружба, взаимная хльбъ-соль. Взаимно всь друга за друга ручаемся. Сосьдство (хльбъ-соль) взаимное дѣло,* оплатное. *Взаи́мный глаголъ,* означающій взаимное дѣйствіе предметовъ, напр. *драться, мириться;* драть или мирить себя, другъ друга взаимно. **Взаи́мность** ж. отношеніе взаимное другъ къ другу. *Взаимная любовь составляетъ взаимность любящихъ.* **Взаи́мство** ср. то же, взаи́мность, но относится къ состоянію. *Они во взаи́мствѣ, знаются и водятъ хльбъ-соль.* || Стар. заемъ, займы. **Взаи́мствовать** кому, воздавать, отплачивать, оказывать обратно то же добро и зло, какое отъ кого приняли. **Взаи́мствоваться,** состоять съ кѣмъ во взаимствѣ, одолжаться взаимно; **—вáніе** ср. дѣйст. по знач. глг. **Взаи́мничать** чѣмъ или въ чомъ, съ кѣмъ, соблюдать обоюдность, равныя, взаимныя дѣйствія и отношенія. *Взаимничать хльбомъ-солью, ссудами, послугами* пр.

Взáигры? нар. [!], *см.* хоръ или оркестръ музыкантовъ, нѣсколько человѣкъ играющихъ вмѣстѣ, особ. для пляски. *Сягодни вячери́нки у Яцька, и взаигры бу́дуть.*

Взаи́мный [**, —ость, взаи́мство-** **взаймýшки, взаймъ, взáймы**] нар. см. *взаёмъ.*

Взакро́й нар. *касп.* на такомъ разстояніи по морю, что предметъ закрывается округлостью, горбомъ поверхности воды. Закрой кусовой лодки около 24 верстъ. *Отойти взакрой, на закрой. Для цильной стрильбы валъ насыпается взакрой небозема. Забирать потолокъ взакрой, сплачивать доски взакрой,* вынимая уголъ *(четверть)* съ кромки, накрывать край краемъ.

Взалкáть или **взалкáться,** проголодаться, отощать, захотѣть ѣсть. **Взалка́ніе** ср. голодъ, какъ чувство, позывъ на ѣду.

[Взаль см. *взáбыль*].

Взаля́мъ? нар. *прм.* заодно съ кѣмъ.

Взамѣнъ, взамѣну нар. вмѣсто чего, въ вознагражденье, въ пополненіе недостающаго, замѣстъ, на мѣсто въ поверстку.

Взáмять *его обижаетъ, пск.* мнетъ, гнететъ, взнику не даетъ.

[**Взанапрáсно** см. *взапрови́нку*].

Взанарóкъ нар. *ярс.* взнарóкъ, искаж. произн. **взаранóкъ,** нарочно, съ умысла, съ намѣреньемъ, умышленно, намѣренно, нарокомъ.

Взаперти́ нар. въ заключеніи, не на волѣ, не на свободѣ, въ неволѣ, подъ неволей, подъ стражей, подъ затворомъ, подъ запоромъ. [См. *запирать*].

Взáпору, взáпорь нар. *съв.* впору, кстати, вóвремя. *Взáпорь и за веселко сьсть, пóвьтерь пала, изошла, арх.*

Взапрáвду нар. вправду, въ самомъ дѣлѣ, въ самой вещи, взабыль, не шутя, подлинно, истинно,

ей-ей. *Ты взаправду разсердился? Шутишь, или вправду [взаправду] говоришь?* **Взапра́вскую** нар. то же; *сыграть взаправскую, на деньги; высѣчь кого взаправскую.* [**Взапра́вдушный**, взабыльный. *пск. тв.* Опд.].

Взапримѣ́ту или **взапримѣ́тъ** нар. навиду, видно, явственно; на что было обращено вниманіе, впримѣту кому; что усмотрѣно, что замѣчено, замѣтно кому, впамять, что видѣлъ и помнишь. *А видалъ ты новое крыльцо? «Нѣтъ, не взапримѣту мнѣ».*

Взапрови́нку *наказать, не* **взанапра́сно** *пск.* за дѣло, за вину.

Вза́пуски нар. впробѣгу́шки, навыпередки, навыбѣгъ, навы́бѣжку, вперего́нку, вго́ны, вго́нку, вдогонку. *Давай взапуски прясть! «Что за неволя». А ну, взапуски спать? «Ложись».*

[**Взарано́къ** см. *взанаро́къ*].

Вза́риться, вза́риваться во что, всматриваться, вглядываться зорко, во́зрѣться; || глядѣть на что жадно или нагло, распаляясь, впиваясь жаднымъ взоромъ. *Въ чужое добро не взаривайся,* не завидуй ему. *Взарился въ золото.* **Вза́рить** что, *пск.* узрѣть, увидать, замѣтить, зорко всматриваясь.

Взасо́съ нар. см. *засасывать. Поршень забралъ взасо́съ,* герметически, не пускаетъ во́здуха, воды. *Печныя дверки взасосъ.*

[**Взасть** см. *взади́*].

Взатя́жку, взатяжну́ю, *прм.* **взахо́ды** нар. изо всей силы, что есть духу, мо́чи; || [**вза́ходы**, безъ умолку, не переводя духу. *вят.* Опд.]. || въ одну тягу, безъ отдыха, безъ перемежки, безъ передыху. *Лошадь урывомъ беретъ, волъ взатяжную.* [*Ребенокъ-то взаходы реветъ. Онъ взаходы хохочетъ. вят.* Опд.].

[**Вза́хаться** см. *ахъ*].

[**Взахва́тку** нар., взявши впередъ заработную плату. *Каки у него деньги! Онъ и работаетъ-то все взахватку. вят.* Опд.].

Взахлёстъ нар. объ увязкѣ чего: захлеснувъ, какъ вяжутъ однимъ свободнымъ концомъ: продернувъ и затянувъ петлей, удавкой.

[**Вза́хо́ды** см. *взатя́жку*].

Взачо́тъ нар. въ счотъ, съ зачотомъ, засчитывая въ число, въ повинность, въ уплату. *Рекрутъ отданъ взачотъ* или *безъ зачоту обществу. Этотъ почотъ не денежкамъ взачотъ.*

Вза́шей, [**вза́шеи**] нар. по шеямъ, толкая въ шею. *Прогнать кого взашей,* вытолкать или выпроводить съ бранью и угрозами. *Нашихъ да вашихъ* (просимъ), *а боярскихъ взашей.*

[**Взба́биться** см. 1. *ба́ба*].

Взбаламу́тить кого, подстрекнуть, взволновать, всполошить или обезпокоить, взбудоражить; подбить, поднять на какое дѣло, на затѣи; **—ся**, безъ толку всполошиться, противиться чему, настойчиво захотѣть чего. **Взба́лмошь** ж. балмошь, безтолочь, безразсудство, сумасбродство, чудачество, блажь. **Взба́лмошный**, сумасбродный, шальной, блажной, непостоянный и странный. **Взба́лмошиться**, взбаламутиться, вскинуться ни съ того, ни съ сего. *Чего ты на меня взбалмошился?*

[**Взба́лтывать** см. *взболта́ть*].

Взбарабо́шить кого, возмутить, обезпокоить, взбаламутить или взбудоражить, взбулга́чить, встревожить; || —что, взъеро́шить, всклочить. **—ся**, придти въ волненье, тревогу, безпокойство.

Взбара́хтаться, съ трудомъ, успліемъ барахтаясь, подняться, выбиться откуда наверхъ или взлѣзть куда.

Взбаха́ть *удой молока, твр. пск.* взболтать, сбить, сболтать.

Взба́читься? *пск.* загордиться, зазнаться?

Взбелени́ть кого, разсердить до крайности, вывести изъ себя, взбѣсить; || взбаламутить, взбарабошить, свести съ ума; **—ся**, взбѣситься, озлиться на кого, осерчать до крайности, придти въ изступленье, выйдти изъ себя, забыться; взъѣсться на кого, напасть съ сердцемъ; || дурить, какъ безумный. См. *белена́.*

[**Взбива́ть, —а́ніе, взби́вка** см. *взби́ть*].

Взбира́ться, взобра́ться куда, взлѣзать, всходить на высоту, на круть, подыматься куда съ трудомъ, съ напряженіемъ; вздыматься, вскарабкиваться. **Взби́ровать** *твер.*, **взбо́ровать** *пск.* разбирать, быть разборчивымъ, привередничать, прихотничать.

[**Взбирю́лить, —ся**, неожиданно рѣшиться на что-либо, не сообразивъ послѣдствій. *пск.* Опд.].

Взби́ть, взбива́ть что, всклочивать, вспу́шивать, вспу́чивать, вздымать, подымать битьемъ. *Взбить себѣ хохолъ; взбить постель; взбить сливки пѣной.* **—ся**, быть взбиваему; всклочиваться. **Взбива́ніе** ср. дл., **взби́тіе** ср. окн., **взби́вка** ж., **взбо́й** м. об. дѣйст. по гл.

Взблагова́ть или **взблагова́ться** на кого, взбѣситься, взбелениться, разсердиться до изступленія. См. *благовать, блажить.*

[**Взбой** см. *взбить*].

Взболта́ть, взболтну́ть, взба́лтывать что, взбивать жидкость, всколыхать ее движеньемъ самой посуды, или ложкой, мѣшалкой ипр. *На что ты лужу, грязь взболталъ? Принимать станешь снадобье, такъ взболтни напередъ склянку.* **—ся**, быть взбалтываему, приходить въ движеніе отъ болтанья.

[**Взбора́зживать, —анье** см. *взборозди́ть*].

[**Взбора́нивать, —анье** см. *взборони́ть*].

[**Взбо́ровать** см. *взбира́ться*].

Взборозди́ть, взбора́зживать что, проводить борозды или дорожки, вздымая края борозды; **—ся**, быть взборазживаему. **Взбора́зживанье, взборозже́нье** ср. дѣйствіе по знач. гл.

Взборони́ть, взбора́нивать, взборонова́ть что, вздирать бороною; боронить, говоря объ извѣстномъ участкѣ и объ окончательномъ дѣйствіи. **—ся**, быть взбораниваему; **Взбора́ниванье, взборонова́нье, взбороне́ніе** ср. дѣйст. по гл.

[**Взбра́сывать, —анье** см. *взброса́ть*].

Взбрести́ *на гору,* съ трудомъ и бродя тихо взойти. **Что взбредетъ въ голову, то и мелетъ.*

Взброса́ть мнгкрт., **взбро́сить** однкрт.; **взбра́сывать** мнгкрт. что, куда, на что; вскидывать, взметывать, бросать вверхъ. *Не взбрасывай мяча на крышу! Ужъ я взбросилъ. А взбросалъ ли вилами навозъ?* **—ся**, вскидываться. *Рыба играя, взбрасывается за мошкой. Ты что взбросился на меня?* **Взбра́сыванье** ср. дл., **взброса́ніе** ср. окн., **взбросъ** м., **—ска** ж. об. дѣйст. по гл. **Взбро́с-**

чивый *человѣкъ, нравъ, твр.* вздорный, сварливый, горячій и неудержный.

Взбры́згать, взбры́знуть, взбры́згивать что, чѣмъ, куда, на что; смачивать брызгами, вспрыскивать, окроплять; вскидывать брызги куда. *Взбры́згай бѣлье. Взбры́знетъ ли труба наве́ржъ?* —**ся**, брызгать на себя; || быть вбрызгиваему. **Взбры́згиванье** ср. дл., **взбры́зганье** ср. окн., **взбры́згъ** м. об. дѣйст. по гл.

Взбрыка́ть, взбрыкну́ть, взбры́кивать, брыкать, лягать по временамъ, иногда; побрыкивать; || *кал.* бѣжать вприпрыжку. **Взбрыка́ться**, стать вдругъ лягаться. *Чего она взбрыкалась?*

[**Взбры́ндить**, зазвенѣть, звякнуть. *вят.* Опд.].

Взбры́ндѣть? *(сбры́ндить?) вят.* отскочить, сорваться со звукомъ, какъ соскакиваетъ пружина, тетива шерстобита пр.

[**Взбубене́тить, взбубе́нить** см. *взбуди́ть*].

Взбугри́ть, взбугря́ть что, поднять буграми. *Сурки взбугрили всю землю.* —**ся**, вспу́чиваться, подыматься буграми, пучиться.

Взбуди́ть, взбужа́ть или **взбу́живать** кого, разбужать, подымать со сна, будить; || охотн. поднять, выгнать звѣря съ логва. || Возбуждать нравственно. —**ся**, быть подымаему. **Взбуже́ніе** ср. окп., **взбудъ** м., **взбу́да** ж. сполохъ, тревога, набатъ. Тѣлесное наказанье. **Взбу́дный** *заяцъ, взбудный слѣдъ*, поднятый съ логва, пуганый. **Взбуд(т)ора́жить** кого, что, встревожить, взволновать, заставить беспокоиться, суетиться, заботиться. —**ся**, встревожиться. **Взбудыха́ть** кого, *кстр.* научить, надоумить, заставить спохватиться; —**ся**, опамятоваться, спохватиться. **Взбуд(т)о́рить** *ниж.* взболтать, взмутить жидкость; взбудоражить. *Взбу́торить чемоданъ* или *въ чемоданъ*, перерыть. **Взбубе́нить, взбубене́тить** *кур.*, **взбузова́ть** *влад.*, **взбутете́нить** *влд. прм.* кого, взбудить, дать взбуду, высѣчь. **Взбузыка́ть** кого, *пен.* всполошить, взбудора́жить, встревожить. —**ся**, взбудоражиться; || схватиться съ мѣста, вскочить; || проснуться; опомниться; всполошиться, встревожиться.

[**Взбузова́ть**, больно наказать. *влад.* Опд.].

Взбулга́чить или **взбулга́тить, взбулга́чивать** кого, *пск. твр. кстр.* встревожить, переполоши́ть, поднять безъ толку, взбудоражить; взбаламу́тить; вставъ ранехонько, до норы́, подымать всѣхъ, не давая никому покоя; || взбунтовать, возмутить. —**ся**, встревожиться, разсердиться, заупрямиться, безъ толку.

[**Взбулмага́чить**, встревожить, взбаламутить. *тул.* Опд.].

Взбу́лькала *вода*, вспузырилась, стала булькать, пускать пузыри.

[**Взбунти́ть** соверш. для бунти́ть въ значеніяхъ. 1) мѣшать молодое пиво, брагу или квасъ; 2) производить шумъ. *пенз.* Оп.].

Взбунтова́ть кого, побудить къ неповиновенію законной власти, быть виновникомъ заговора, скопища, бунта, возстанія, возмущенія; поднять народъ крамолой. —**ся**, возмутиться, возстать противу законной власти. **Взбунтова́ніе** ср. окн. дѣйст. по гл.

Взбури́ть, взбурбо́вить что, поднять со дна жидкости, взмутить, взволновать. *Пароходъ взбурилъ, взбуровилъ рѣку. Молва эта взбурила народъ.* —**ся** на кого, накинуться, напуститься. *Столбомъ взбурился на меня, себя не помнитъ. Квасъ взбурился*, забродилъ.

[**Взбурли́ть**, взболтать, вспѣнить. *пск.* Опд.].

[**Взбуро́вить** см. *взбурить*].

[**Взбутете́нить** см. *взбуди́ть*].

[**Взбути́ть**, прибить, поколотить. *пенз.* Оп.].

Взбутора́жить, [**взбутбрить**] см. *взбуди́ть*.

Взбуту́сить *пыль, пск.* поднять; — *народъ*, встревожить; —**ся**, встревожиться, подняться. *Тѣсто хорошо взбутусилось.*

Взбу́чить что, безлч. *пск.* вспучить, раздуть, особ. сыростію. **Взбу́чна** ж. нахлобучка, битье и часто незаслуженное (Наум.].

Взбыка́ться? *сиб. (взбрыка́ться?)* взбеленниться, взбѣситься, выдти всердцахъ изъ себя.

Взбѣга́ть, взбѣжа́ть куда, на что; бѣгомъ всходить, подыматься бѣгомъ на высоту. **Взбѣга́ніе** ср. дл., **взбѣжа́ніе** ср. окн., **взбѣгъ** м., **взбѣжа** ж. об. дѣйствіе по знач. гл.

Взбѣли́ть *шти, пск.* забѣлить, положить забѣлки, подболтки.

Взбѣси́ть кого, разсердить до крайности, разозлить, привести въ изступленье; —**ся**, занемочь бѣшенствомъ, водобоязнію; сойти съ ума и впасть въ неистовство; || *разсердить до изступленія. **Взбѣснова́ться**, выдти изъ себя. *Родился вертяся, умеръ взбѣсяся*, горшокъ: надсѣлся кипучи. *Поутру рьзвился, а къ вечеру взбѣсился. Жена взбѣсилась, и мужа не спросилась.*

1. **Взва́живать** см. *взвози́ть*.

[2. **Взва́живать** см. *взводи́ть*].

[**Взва́живать, взва́зживать, —анье** см. *взвозжа́ть*[1].

[**Взвалехну́ться**, повалиться, упасть вдругъ. *перм.* Опд.].

Взвали́ть, взва́ливать что, куда, на что; навалить, накладывать на верхъ чего, накидывать, нагружать. *Этого куля не взвалишь на пле́ча, тяжолъ. Взвалили на меня такое дѣло, что съ нимъ не управишься.* —**ся**, лечь, повалиться на что; || быть взваливаему. *Насилу взвалился на лошадь.* **Взва́ливанье** ср. длит., **взвале́ніе** ср. оконч. **Взвалъ** м., **взва́лка** ж. об. дѣйствіе по гл. *Бери на взвалъ*, на плеча, подыми на себя, неси.

[**Взва́нивать** см. *взвони́ть*].

Взвари́ть, взва́ривать что, вскипячать, кипятить или варить до кипѣнія; || *бить, ударять изо всей силы. *Взваривал варе́нье, помышивай ложкой. Кузнецы́ куютъ, взваривал въ три кулака*, въ три молота. —**ся**, вскипячаться, быть кипятиму, взвариваему; || —на кого, *тул.* взбѣситься, осерчать, разсердиться. **Взва́риванье** ср. дл., **взвара́ніе** ср. окн., **взваръ** м., **взва́рка** ж. дѣйст. по гл. || *Взваръ* м. отваръ, наваръ; вода, въ которой распустилась часть того, что въ ней варилось. *Взваръ грудной травы́*, декоктъ || *Астрх.* сыпь, краснота, родъ крапивницы, выступающей на тѣлѣ во время жаровъ. || *Взваръ* или **взва́рецъ** [род. —рца] м. *ярс. кстр.* говяжій наваръ, подаваемый по обычаю на сватьбахъ. || *влд.* похлебка изъ отварныхъ луковицъ на квасу. || Компотъ, сушеные плоды и ягоды, вареные и подслащонные изюмомъ или медомъ; такой же отваръ, для питья, изъ сухой малины, изюма пр. *Стоитъ градъ пустъ, а около града растетъ кустъ, изъ града*

идетъ старецъ, несетъ въ рукахъ ставецъ, въ ставцѣ-то взварецъ, а во взварцѣ-то сладость; пасека, пчельникъ. *Въ сиб.* **взварецъ** готовятъ на пивѣ, съ черносливомъ, изюмомъ, имбирем, калганомъ, ино съ сарачинскимъ пшеномъ; || глинтвейнъ; || смѣсь пива, вина, меда, съ пряностями; варенуха, душепарка.

Взведе́ніе см. *взводи́ть.*

Взвезе́ніе, взвезти́ см. *взвози́ть.*

Взвеличáть кого, **—вовзвеличáть**, почтить величаньемъ. || Назвать кого по отчеству. **Взвеличáнье** ср. чествованье, гласная похвала пѣснями, причитаньемъ, заздравными пожеланьями, качаньемъ на рукахъ, крикомъ: *исполать, ура, многая лѣта* ипр.

Взве́нье? ср. *южн.* волчье логовище.

Взвершúть *кладь, скирдъ, каланчу;* скласть, выстроить, поднять высоко. *Взве́ршено, да недове́ршено.*

Взвеселúть, взвеселя́ть кого, увеселить, развеселить. *Хоть бы чьмъ сердце взвеселúть.* **—ся** взв. и стрд. *Взвеселяется душа молитвою.* На языкѣ книжн. *воз.: возвеселимся пѣснь, братія,* возрадуемся. **Взвеселе́ніе** ср. дѣйств. по знач. гл.

[**Взвестú, взвесть** см. *взводи́ть*].

[**Взнива́ть** см. *взвить*].

Взвúдѣть что, увидѣть, завидѣть; уптрб. для выраженія внезапности или сильнаго душевнаго волненія. *Лишь только взвидѣлъ его, такъ на него и кинулся. Въ глазахъ потемнѣло и свѣту Божьяго не взвидѣлъ. Отъ радости землú подъ собою не взвидѣлъ. Давно слышу, да не знаю, скоро-ль взвижу.*

Взвизжáть, взвúзгнуть, взвúзгивать, издавать отрывистый визгъ, вскрикивать рѣзко, острымъ, пронзительнымъ голосомъ. **Взвúзгиванье** ср. длит., **взвизгъ** м. однокр. дѣйст. по знач. гл. *И взвизжалъ (взвúзгнулъ) онъ не своимъ гóлосомъ,* завизжалъ.

Взвúровать *твр. (врать)* причудничать; хотѣть то того, то сего, то не зная чего. *У насъ баринъ временемъ взвируетъ.*

Взвить, взвивáть кого, что; безлч. взнять, поднести вгору; вверхъ. *Гляди на змѣя, экъ его куда взвило!* **—ся**, взмывать, заноситься въ высь, уходить полетомъ далеко вверхъ. *Соколъ такъ взвился, что изъ виду ушолъ. Осеніе листья взвиваются и кружатся. Отколь ни взявшись, вдругъ взвился вихорь.*

Взводúть, взвестú или **взвесть; взвáживать** что; водить на высоту, наверхъ подымать, тащить вгору, или вверхъ по рѣкѣ. *Взведи-ка меня нá-гору. Коноводки взводятъ суда противъ воды. Домъ взведенъ по оконныя перемычки.* **Взводить что на кого,* клеветать, обвинять неправо. *Взвести курокъ,* поднять, потянуть его на себя, для выстрѣла. *Взвести очи,* возвести, поднять, вскинуть на что. **—ся**, быть взводиму. **Взведе́ніе** ср., **взводъ** м., **взво́дка** ж. об. дѣйст. по гл. *Взводъ судовъ бичевою,* подъемъ противъ воды. || *Взводъ* воен. раздѣленіе строя. *Рота дѣлится на два взвода, а взводъ на два, на три отдѣленія. Баталіонъ прошолъ взводами, повзво́дно.* || Часть ружейнаго замка, родъ полуколеса съ парѣзками, въ которые упирается *спускъ,* удерживая курокъ на первой или второй постановкѣ, на *первомъ* и *второмъ взводахъ Замо́къ испорченъ, ружье выстрѣлило съ перваго взвода.* || *Взводъ ярсл.* выводъ или выводка птенцовъ. *Журавля бьютъ у насъ только на пролетъ, взводовъ ихъ здѣсь нѣтъ.* **Взво́дный**, относящійся ко взводу, въ различн. знач. *Взводный офицеръ. Взводная пружина. Взводное судоходство,* верховóе, противъ воды, коноводкой, на лямкахъ, тягой лошадьми, пароходомъ ипр. **Взво́день** [род. **—дня**] м. большая, разводна́я волна, волненіе, когда море расколышется; || *сиб. арх.* зыбь до и послѣ бури, зыбь и толкунъ на отмеляхъ. *Держи мористье, вишь, взводень ходитъ. Расходится взводень, такъ далече гудетъ.* Самая мелкая волна *рябь,* затѣмъ *волна, волнушка;* тамъ *волна съ гребнемъ, кучерявка, барашки, зайчики, бѣлоголо́вецъ;* а продольная, высокая, *взво́день.*

Взвозжáть, взвожжáть, взвáзживать или **взвáжживать** *лошадь,* завáзывать, пристегивать возжи къ удилáмъ запряженной и запуданной лошади. **—ся**, быть взвазживаему. **Взвáзживанье** ср. дл., **взвожжáніе** ср. окп. дѣйствіе по знач. гл.

Взвози́ть, взвестú, взвáживать что, куда, на что, везти на колесахъ или полозу́, вгору, вверхъ, на высоту. *Въ сухую пору взваживали мы въ эту гору четверти по три на лошадь, а въ распутицу не взвезешь и двухъ.* **—ся**, быть взвозиму. **Взвезе́ніе** ср. дл., **взвозъ** м., **взво́зка** ж. об. дѣйст. по знач. гл. *Для взвоза кладi, сдѣланъ спускъ.* || *Взвозъ* также взъѣздь, подъемъ, ипр. отъ рѣки́, моста или перевоза, и **взво́зье** ср. *нвг.*, **взво́зы** мн. *сиб.* настилка со двора, въ верхній сарай или сѣнникъ, для взъѣзда туда возомъ. **Взво́зный**, относящ. до взвоза.

[**Взвола́кивать, —анье** см. *взволо́чь*].

Взволо́лить чего, *зап.* захотѣть, пожелать, быть угодну. *Она взволо́мила клюковки,* или *ей* **взволо́лилось** *клюквы,* захотѣлось.

Взволнова́ть, взволно́вывать что, раскачать водную поверхность, развести волненье. || *Встревожить, привести въ смятенье, въ безпокойство; возмутить. **—ся**, подвергнуться, подпасть дѣйствію этому, въ обоихъ знач. **Взволнова́ніе** ср. дѣйст. по гл.

Взволо́чь, взволочúть или **взволокти́, взвола́кивать** или **взволока́ть** что, куда, на что; встаскивать, вздымать волокомъ, тащить вгору. **—ся**, съ трудомъ, черезъ силу подыматься куда, взлѣзать; || быть взволакиваему. **Взвола́киванье** ср. дл., **взволочéнье** ср. окн., **взволо́къ** м., **—ло́чка** ж. об. дѣйст. по гл. *Взволокъ, калуж.* холмикъ, покатая возвышенность. (Наум.).

Взво́лчиться на кого, взъѣсться, вскипуться съ сердцемъ, нагло.

Взвони́ть, взва́нивать, начать звонъ, благовѣстъ; звонить въ призывный колоколъ; зазывать, призывать звономъ на молитву, на работу ипр. противопл. *взвáнивать.*

Взво́пи́ть о(по)чомъ, завопить, взвыть, забхать, застонать, простонать, за(вс)плакать вслухъ; возопить, возопіять.

[**Взвора́чивать** см. *взворотúть*].

Взворкова́ть, или **—ся**, заворковать внезапно.

Взворотúть, взвора́чивать что, куда, взваливать,

вскидывать, вскатывать. *Безъ слезъ камня на моги́лу не взворотишь. Все* **взворо́чалъ** *въ сундукѣ,* перерылъ, перебуровилъ. [**Взворо́ти́ться,** возвратиться. *пск. твер.* Опд. **Взворо́тъ** м. возвращеніе. *пск. твер.* Опд.].

Взворыха́ть, взвороши́ть *пск.* что, накидать, навалить, набросать ворохомъ, непорядкомъ; перерыть, перекидать.

Взво́шить, взво́шивать что, *влд.* (взва́жить? взвы́сить?) выжеровить, подъярить, взнять, поднять вагою, слегою, рычагами. *Надо взво́шить избенку-ту, да подвести подъ нее вѣнецъ.* || *мск.* *поднять кого противу себя, разсердить. **—ся,** стар. **Взвохъ** м., **взво́шка** ж., **взво́шенье** ср. дѣйст. по гл. *Взять на взвохъ, поднять на взвошку.*

Взвыть, взвыва́ть, отрывисто завывать, выть или вскрикивать воемъ, пронзительнымъ протяжнымъ голосомъ. *Темно и тихо, только шакалы временемъ взвываютъ. Взвылъ не своимъ голосомъ,* въ бѣдѣ. *Рада-бъ баба взвыла, да мужъ не метъ. Взвой собака на свою голову!* коли кто что дурное пророчитъ. *Взвыла да пошла изъ кармана мошна.* **Взвы́ться** на что, на кого, *сиб.* вм. взвыть, завопить, всплакаться, взгореваться.

[**Взвѣва́ть, —а́ніе** см. *взвѣ́ять*].

Взвѣри́ться, взвѣря́ться црк. озлобля́ться, остервеняться, исподняться звѣрской злобы; возвѣря́ться, становиться звѣремъ.

Взвѣ́сить, взвѣ́шивать что, прикидывать на вѣсы, узнавать вѣсъ, тяжесть вещи. || *Обдумывать, обсуждать. *На аршинъ не взвѣсишь. Я тебя взвѣшу на костяной безменъ,* ударю кулакомъ. **—ся,** взвѣшивать себя на вѣсахъ; || быть взвѣшиваему. **Взвѣ́шиванье, взвѣ́шанье** ср. длит., **взвѣ́шенье** ср. окончат., **взвѣ́съ** м., **взвѣ́ска** ж. об. дѣйст. по знач. гл.

Взвѣ́ять, взвѣва́ть что, развѣвать, вздымать вѣтромъ. *Вѣтеръ взвѣялъ пыль по дорогѣ. Вѣтромъ взвѣяло бѣлый флагъ.* **—ся,** быть взвѣваему, вздымаему вѣтромъ. **Взвѣва́ніе** ср. дл., **взвѣ́янье** ср. окн. дѣйст. по знач. гл. на *ть* и на *ся. При каждомъ взвѣваніи знамени мы другъ друга ободряли.*

Взгада́ть, взга́дывать что, *южн.* сгадывать, вспоминать, вздумать, представить себѣ, вообразить. *Ни вздумать, ни взгадать, ни въ сказкѣ сказать. Ни взгадывай мнѣ этого,* не напоминай. **—ся,** безлич. *Что тебѣ взгадалось,* пришло на умъ? *Взгадывается всякая всячина. Старину* **взгану́лъ,** припомнилъ.

Взга́дить или **—ся, взга́живать,** безлич. стошнить, вырвать. *Меня взгадило* или *мнѣ взгадилось.*

[**Взга́дывать** см. *взгада́ть*].

[**Взга́живать** см. *взга́дить*].

Взгалаши́ть, взголоши́ть кого, *сар.* взбудить, разбудить, поднять со сна, поднять на́ноги; взбулгачить, взбудоражить.

Взгали́ть *арх.* вскричать, вскрикнуть, всплака́ть, о малыхъ дѣтяхъ. **Взга́льный** *рлз.* чудаковатый, взбалмошный, сумасбродный. **Взга́литься** на что, *пск.* загляде́ться дивуясь.

[**Взга́нивать, —анье** см. *взгоня́ть*].

[**Взгану́лъ, взгану́ть** см. *взгада́ть*].

[**Взгара́емый** см. *возгора́ть*].

Взга́ркать [**взга́рка́ть** *влт.*], **взга́ркнуть, взга́ркивать** *южн.* вскрикивать грубымъ голосомъ, громко окрикнуть или окликать; привѣтствовать, ободрять, восклицать. **Взга́ркиванье** ср. вскрикиванье.

Взга́рный, взга́рчивый, горькій, горючій, легко воспламеняющійся, загорающійся. *Селитра зелье взгарное. Мелкій порохъ взгарчивье крупнаго.* **Взга́рчивость** ж. свойство это. [См. *возгори́ть*].

[**Взга́рчивость** см. *возгори́ть, взгарный*].

Взгати́ть, взга́чивать *плотину,* подымать, гатить въ вышину.

Взгиба́ть, взогну́ть, погнуть кверху, вверхъ. **—ся,** гнуться вверхъ; || быть взгибаему. **Взгиба́ніе** ср. длит., **взогну́тіе** ср. окн., **взги́бъ** м., **взги́бка** ж. об. дѣйст. по гл.

[**Взгла́вье, взгло́вье** см. *взголо́вье*].

[Взглезь нар. вскользь. *пск.* Опд.].

Взглуми́ться, взглумля́ться, или *возглумляться,* надъ кѣмъ, на кого; насмѣха́ться, осмѣивать, трунить, стать надъ кѣмъ зубоскалить. || *кстр.* безъ прдл. разсмѣяться, засмѣяться, ухмыляться.

Взгля́дывать, взгляну́ть на что, посматривать, глядѣть наскоро, обращать взглядъ, взоръ, кинуть глаза, направлять куда зрѣніе. *Любить, хоть не люби, да почаще взглядывай,* говор. мужъ женѣ. *Взглянетъ, словно рублемъ подаритъ. Взглянулъ и ахнулъ,* изумился. *На что Касьянъ не взглянетъ, все вянетъ. Взглянь-ка на меня! Взгляни-ка на Бога-то!* т. е. устыдись. **—ся,** переглядываться, поглядывать другъ на друга, мѣняться взглядами, передавать другъ другу что либо взоромъ, взглядомъ, глазами. *Взглянувшись, они поняли другъ друга. На милаго взглядывается,* безлич. **Взгля́дываньe** ср. дл., **взглядъ** м., **взгля́дка** ж. об. дѣйст. по гл. || *Взглядъ,* обращеніе глазъ на кого или на что, взоръ; || свойство или качество этого дѣйствія и самое выраженіе глазъ, какъ нѣмой, но высшей рѣчи человѣка; || *воззрѣніе, понятіе, убѣжденіе, сужденіе. *Взглядъ исподлобья; взглядъ прямой, рѣзкій, скрытный* пр. *Одинъ взглядъ его высказалъ все. *Взглядъ односторонній, тѣсный, поверхностный* пр.; || *взглядка* относится бол. до качества взгляда. *У него и взглядка воровская.* **Взгля́дная** *вещь,* видная, казистая, красивая. **Взгля́дчивый** *человѣкъ,* почасту взглядывающій; въ разн. знач. **Взгляди́ны** ж. мн. *с.м.* смотрины, глядѣнье невѣсты. [См. *глядѣть*].

[**Взгна́ивать** см. *взгои́ть*].

Взгнести́, взгнета́ть *огня,* разводить, вздувать огонь изъ жару, поднять пламя. || *Взгнести пошу на плеча,* взвалить. *Въ Москвѣ вода* **взгнета́ется** *насосами подъ Сухареву башню.* [См. *гнести*].

Взгнои́ть, взгна́ивать *полосу,* удобрить, уназемить, унавозить. *Одной женой, да одной коровой десятины не взгноишь.*

Взгнѣви́ть кого, разгнѣвить внезапно и сильно. **Взгнѣ́ваться** на кого, вспыхнуть, вспылить, осерчать, разсердиться.

Взгнѣзди́ться куда, взмоститься гнѣздомъ, устроить гдѣ, на чемъ гнѣздо, сидѣнье; пріютиться высоко.

Взговори́ть, взгова́ривать что, на кого; взводить, обвинять, уличать на судѣ или слѣдствіи. *На*

него́ тако́е дѣло взговарива́ютъ, что быть ему́ пропа́сть. Взговори́ли, такъ ино́ авось ещо́ и сговоря́тъ. || Въ сказк. и пѣсн. *возго́ворить*, заговорить; *какъ возго́ворить до́брый мо́лодецъ*; стать говорить, начать сказывать; иногда —**ся**: *Истосковала́сь я, взговори́лася.*

Взго́да ж., **взго́дье** ср. милость, жалость, доброе къ кому расположенье, за угоду, послугу. *Барская взгода, что у Бога погода. Взгода и невзгода — что погода и непогода.*

[**Взго́каться**, взбарахтаться. *пск.* Опд.].

[**Взгола́шивать** см. *взголоси́ть*].

Взголдо́биться *твр.* взбулгачиться, взбелениться.

Взголо́вье, возголо́вье, взгла́вье, возгла́віе ср. или *пск.* **взголо́вокъ** м., *нижг.* **взгло́вье** ср., **взголова́шекъ, возгла́вокъ** м. изголо́вье, изго́ловь, изголо́вокъ, изголо́вки, головы (въ головахъ), голова́шки, постельная подушка или головной конецъ ложа, противп. *ноги, въ ногахъ, изно́жье*; изголовье деревянное, откосомъ, треугольнымъ ящичкомъ, какое бываетъ на кутникѣ; а болѣе въ баняхъ, на полку́. || *Взла́вье* ср. *арх.* оконечность острова; выдавшійся посомъ мысъ морского берега. [См. *возгла́вье, возголо́вье.*].

Взголоси́ть, возгласить, вскричать, взвыть. *Взголосилъ онъ благи́мъ матомъ. Чу, бабы* **взгола́шиваютъ** *по покойникѣ.*

[**Взголоши́ть** см. *взгалаши́ть*[.

Взго́лчиться, шумно подняться, взбулгачиться *тмб.*

Взгомози́ть *пск. сар.* взбудоражить, встревожить. —**ся**, развозиться съ чѣмъ, всхлопотаться, расходиться, встрево́житься, расшумѣться. **Взгомони́ть** или —**ся**, то же.

Взгоня́ть, взогна́ть, или *прм.* **взгони́ть**; **взга́нивать** кого, спу́гивать, заставлять подыматься и улетать, понуждать къ слетку́ или къ подъему выше на воздухъ; || хим. возгонять, отдѣлять огнемъ въ кубѣ летучія частицы, заставлять ихъ подыматься кверху и скопляться тамъ. *Голубе́й взганиваютъ подъ чужо́го голубя. Взгонять изъ колчедана́ спру.* —**ся**, быть взгоняему. **Взга́ниванье** ср. дл., **взогна́ніе** ср. окн., **взгонъ** м., **взго́нка** ж. об. дѣйст. по гл. **Взго́нный**, ко взгону относящ. **Взго́нчивый**, легко взгоняемый, о летнемъ (живомъ) и о летучемъ.

[**Взгора́живать** см. *взгороди́ть*].

[**Взгора́ть** см. *взгори́ть, возгори́ть*].

Взгорева́ть или **взгорева́ться** или **взгорю́ниться**, стать горевать, загоревать, вскручиниться, встосковаться, затужить.

Взгороди́ть, взгора́живать что, взгромаздить, строить или складывать горою, высоко. —**ся**, воз. и стрд. по смыслу рѣчи.

Взго́рье ср., **взго́рокъ** м. невысокая, пологая, но довольно сбширная возвышенность земной поверхности; пологій уступъ, взло́бокъ въ бо́льшемъ размѣрѣ, изволокъ; || угорье, пригорье.

Взгори́ть, взгора́ть, или —**ся**, возгораться, загораться, начать горѣть, вспыхнуть. **Взгорѣлось сердце его́ гнѣвомъ.* [См. *возгори́ть*].

[**Взгорю́ниться** см. *взгорева́ть*[.

Взгосподствовать надъ кѣмъ, надъ чѣмъ, начать управлять, стать поводѣвать, вступить въ управленье; взять верхъ.

Взгреба́ть, взгрести́, взгресть, взгребну́ть что, грести наверхъ, вгору, сгребать что въ высокую кучу. || Грести веслами вверхъ, противъ воды. —**ся**, быть взгребаему. **Взгреба́ніе** ср. дл., **взгрёбъ** м., **взгрёбка** ж. дѣйст. по гл. Можно употр. и **взгребно́й, взгре́бчивый, взгре́бщикъ, взгреба́тель** инр.

Взгремѣ́ть, загремѣть, начать гремѣть сильно. **Взгро́мка** ж. сильная угроза, острастка, гнѣвная журба, гонка. *Баринъ всей дворнѣ такую взгромку задалъ, что будутъ помнить.*

[**Взгрести́, взгресть** см. *взгребать*].

Взгрози́ться на кого, стать грозиться строго, грозно и внезапно.

[**Взгрома́зживать** см. *взгромоздить*].

[**Взгро́мка** см. *взгремѣ́ть*[.

Взгромозди́ть, взгрома́зживать или **взгроможда́ть** или **взгромождать** что, куда, на что, валить или класть ворохомъ, ставить, городить, строить высоко. *Взгромоздилъ стогъ, словно домину. На вышку ещо каланчу взгромоздили.* —**ся**, взлѣзть куда высоко, примоститься куда въ вышинѣ, взмоститься, взгнѣздиться. **Взгрома́живанье** ср. длит., **взгроможд(зж)е́ніе** ср. оконч., **взгромо́здъ** м., —**дка** ж. об. дѣйст. по глаг.

Взгрубі́ть кому, или **взгрубі́ться** передъ кѣмъ, начать грубить, стать грубіянить, загрубить.

Взгру́дить, взгру́живать что, складывать въ груду, въ кучу, въ ворохъ. —**ся**, стрд. и взв.

[**Взгружа́ть** см. *взгрузить*].

[**Взгру́живать** см. *взгру́дить*].

Взгрузи́ть, взгружа́ть что, нагружать, навалпвать, навьючивать. —**ся**, возв. и стрд.

Взгрунь нар. *твр.* бѣгомъ, бѣжью, скоро, шибко; о лошади, грунью.

Взгрусти́ть, взгрустну́ть по комъ, взгоревать, вскручиниться, встосковаться, —**ся**, безлч. *Взгрустнулось было мнѣ по ней*

Взгры́зться на кого, злобно напасть бранью, упреками.

Взгу́биться *пск.* надуться, надуть губы, разсердиться.

Вздава́ть *пару́*, **вда́ть, вздану́ть**, поддавать, плескать воду въ банѣ на каменку. *Вздавать карты*, правильнѣе, сдавать.

[**Вздаи́вать** см. *вздои́ть*].

[**Вздану́ть, вздать** см. *вздава́ть*].

[**Вздва́ивать** см. *вздвои́ть*].

Вздвига́ть, вздви́нуть что, куда, передвига́ть или совать кверху, выше, подвигать вверхъ, —**ся**, быть вздвигаему. **Вздвига́ніе** ср. длит., **вздви́нутіе** ср. окнч., **вздвигъ** м., **вздви́жка** ж. об. дѣйст. по гл. **Вздви́женье**, см. *воздви́женіе*, праздникъ Господень 14-го сентября. **Вздви́женскій**, къ нему отнсщ.

Вздвои́ть, вздва́ивать или **вздвоя́ть** *пашню*, ломать, перепахать ее вторично, поперекъ, либо переборонить снова.

[**Вздёвка, вздёвочная, вздёвъ** см. *вздѣть*].

Вздедерю́чить, вздедетю́шить что, *рлз.* вспо́шить, поднять на верхъ, на высоту; вздергивать, вздымать. || —кого, высѣчь.

[**Вздёжка** см. *вздѣть*].

Вздёргивать, вздёрнуть что, дергая вздымать; подымать тягой за нитку, веревку; || сноса́живать, собирать нитку борами. **Вздёрнуть носъ, губы*, зачваниться, зазнаться, заспесивиться.

—ся, быть вздёргиваему, т. е. вздымаему, либо сносаживаему. **Вздёргиванье** ср. длит., **вздёрнутіе** ср. окнч., **вздёргъ** м., **вздёржка** ж. об. дѣйст. по гл.; || *вздержка* и самый предметъ. *При вздёржкѣ пóлоги* (когда вздергивали его), *оборвали одинъ край. Надо бы продѣть въ занавѣсъ вздержку*, тесьму, шнуръ, веревочку; || *Вздёржка* также продѣвальная игла. *Съ пухомъ, съ духомъ и носъ на вздержкѣ*, о запосчивомъ, спесивомъ.

Вздержáть, вздéрживать кого, что, удерживать, держать, не пускать, осаживать, въ прям. знач., *вздерживать коня на возжахъ*; въ прнос. *вздéрживать*. **Вздéрживанье** ср. дл., **вздержáніе** ср. окп., 1. **вздéржка** ж. удержаніе, дѣйствіе по гл. *Вздержка*, отъ гл. *держать*, произн. *е; вздёржка*, отъ гл. *драть*, произн. *ё*.

[2. **Вздёржка, вздёрнутіе, вздёрнуть** см. *вздёргивать*].

Вздешевѣть, подешевѣть, сдѣлаться весьма сходнымъ, дешовымъ; упасть цѣною, пртвп. *вздорожать*. *Нынѣ дураки вздешевѣли.*

Вздивовáть кого; удивить. *Что ты народъ вздивовать хочешь проказами своими?* —ся, даться диву, удивиться, изумиться. *Вздивовался я, на тебя глядя. Поживешь, вздивуешься.* **Вздивья́ть и вздивья́читься** стар. взвыть дико, дпдикимъ голосомъ. *Бѣсъ вздивьялъ въ филинѣ. И какъ рыбою накормлю* (филина), *бѣсъ въ немъ вздивьячится*, Абакумъ. Это подтверждаетъ, что *дивъ* (Сл. о Пл. Иг.) филинъ, пугачъ.

Вздирáть, взодрáть [или **вздрать**] что, драть съ поверхности, расчосывать, царапать, подрѣзывать и подымать. *Не вздирай ногтями струпа, прикинется болячка. Вздирать перелогъ подъ пашню. Взодрáть*, также подняться: *бокъ взодрало, вздрало*, бокъ распухъ; *солнце вздрáло, сиб.* взошло, поднялось. —ся, взбираться, взлѣзать съ трудомъ по неудобному мѣсту; быть вздирасму. **Вздирáнье** ср. дл., **взодрáніе** ср. окнч., **вздиръ** м., **вздúрка** ж. об. дѣйст. по гл. **Вздúрный** *пластырь*; мушка.

[**Взднять** см. *вздымать*].

Вздоúть, вздáивать или **вздоя́ть** кого, воздоять, вскармливать сосцами, грудью, или молокомъ, соскою; рожкомъ.

Вздóнжить? кого, *пен. сар.* удружить кому, въ знач. превратномъ, т. е. сдѣлать что на зло; || прибить больно.

[**Вздóрить, вздóрливость**, —**ый**, **вздóрн-** см. *вздоръ*].

Вздорожúть *товаръ*, поднять на него цѣну, быть поводомъ, причиной дороговизны. *Недородъ на коноплю вздорожилъ пеньку.* **Вздорожáть**, стать дороже, подняться въ цѣнѣ. **Вздорожáніе** ср. возвышеніе цѣнъ на что, сравнительная дороговизна. **Вздорожáлый**, сдѣлавшійся дороже, поднявшійся въ цѣнѣ.

Вздоръ м. ссора, брань, свáра, несогласіе, споры, перекоры, болѣе употр. **вздóры** мн. || Нелѣпица, безсмыслица, выдумка, ложь, пустая молва, пустословіе, пустяки. *Вздоръ на вздоръ помножь, чепухой подложь, и выйдетъ ералашъ (чушь). Одна рюмка на здоровье, другая на веселье, третья на вздоръ.* **Вздóрливый, вздóрчивый**, бранчивый, сварливый, брюзгливый; охочій до ссоръ, придирчивый, **вздóрный**, о челов. то же. || о дѣлѣ: нелѣпый, безтолковый, пустой, ничтожный. *Вздорливый человѣкъ затѣваетъ вздорныя дѣла.* **Вздóрность** ж. о дѣлѣ, словахъ, затѣяхъ, ничтожность, неосновательность; несправедливость. **Вздóрливость** ж. свойство вздорливаго. **Вздóрить** съ кѣмъ, **вздóрничать**, ссориться, браниться, придираться, брюзжать. *Говори, да не спорь, а хоть и спорь, да не вздорь.*

Вздохнýть, вздохъ, [**вздóшье**] см. *вздыхать*.

[**Вздоя́ть** см. *вздоúть*].

[**Вздрáгивать, —анье, вздрáгливый** см. *вздрóгнуть*].

Вздразнúть кого, разсердить внезапно, заставить вспылить.

Вздрáить, вздрáивать что, морс. см. *драить*; вздернуть, встянуть, подвысить, поднять и подтянуть на веревкѣ туго.

[**Вздрать** см. *вздирáть*].

[**Вздрáчивать, —анье** см. *вздрочúть*].

Вздремнýть, задремáть, закупать, носомъ рыбу удить; поспать немного, отдохнуть. *Вздремнулъ, да покачнулся. Послѣ обѣда вздремнулъ съ часокъ. Вздремнуть не вздремнулъ, а всхрапнулъ да присвиснулъ. Мнѣ* **вздремнýлось**, я вздремнулъ.

Вздрóгнýть, вздрáгивать, дрожать по разу, въ нѣсколько пріемовъ (а *вздрогнуть*, однажды); подвергаться дрожи, испугу. *Собака больна, все во снѣ вздрáгиваетъ. Ему послѣ лѣтошняго молока* **вздрáгивается**, безлчн. вспоминаетъ прошлую бѣду. *Похлѣбалъ молочка наканунѣ Рождества, да ничто вздрагивается.* **Вздрáгиванье** ср. дѣйст. или сост. по гл. **Вздрожь** (вздрочь, *дрочить?)* см. *вздрочить*. **Вздрáгливый, вздрóжливый**, склонный ко вздрагиванью.

Вздрочúть, вздрáчивать *драчóну*, взбить, заставить подняться, **вздрочúться**; поднять что, поставить стойкомъ. *Куда ты это вздрочилъ очепъ?* для чего высоко поднялъ. **Вздрочь** [вздрошь Опд.] нар. *нвг.* всклень, полнó, съ краями вровень. *Пестёрка ягодъ вздрочь.* **Вздрáчиванье, вздрочéнье** ср., **вздрóчка** ж. дѣйст. по гл.

Вздрыбáть *запд.* и *твер.* взъерошить; всклочить, взбить; разбить ѣздой дорóгу. *Дорóга такъ вздрыбана, что не проѣдешь.*

Вздрáмиться безлч. *пск. (дремá?)* вздуматься, взбрести въ голову.

Вздряни́ться на кого, *нижг.* разсердиться безъ пути, вспыхнуть и браниться безъ толку. *Вздрянился на меня, не знаю съ чего.*

[**Вздувáть, —áнье, —áльщикъ** см. *вздуть*].

Вздýмать что, вспомнить, взгадать; представить себѣ, вообразить; придумать; выдумать, изобрѣсти; задумать, захотѣть. —ся, безлич. *Мнѣ* или *ему вздумалось то и то*, пришло на умъ.

Вздурáчиться, задурачиться, стать дурачиться. **Вздурúть** кого, вывести изъ себя; вскружить голову; разсердить; заставить дѣлать глупости. || *Онъ вздурилъ*, задурилъ, сталъ или началъ дурить; —ся или **вздурéть**, вдругъ стать дурить, дѣлать глупости, одурѣть, ошалѣть, взбѣситься, сойти съ ума; безъ толку разсердиться. *Вздурился, женился; идь покаялся, тутъ и удавился. Вздурился на него*, вскипятился сдуру, ни

съ чего. **Вздурни́ться** *кал.* безлич. встошниться, сдѣлаться дурно или тошно. **Вздýрчивый**, безтолковый и вспыльчивый.

Вздуть, **вздува́ть** что, дуя подымать вверхъ, вздымать потокомъ воздуха. *Вѣтеръ вздуваетъ пыль. Вздуть огня*, раздувать жаръ или зажженый трутъ, добывать огонь, пламя. || *Вздуть кого, больно высѣчь.* || Безлч. пухнуть или вздуваться. *У меня щоку вздуло волдыремъ. Столъ* или *столешницу вздуло*, повело, покоробило. *Замѣсила густо, да вынула пусто; въ середку подула, такъ и кверху вздула. Замѣсила прѣсно, посадила тѣсно, вынула, подула, и кверху вздула.* [*Я тебя вздýю. Я тебѣ вздýю бока-то. каз.*]. *Гдѣ пируютъ, тамъ и бока вздуютъ.* —**ся**, вздываться, подниматься горой, пухнуть, опухать, толстѣть, увеличиваться объемомъ; || быть вздуваему, напр. объ огнѣ. **Вздува́нье** ср. длит., **вздýтіе** ср. окнч. дѣйст. и состояніе по гл. **Вздува́льщикъ** м. рабочій на бумажной фабрикѣ, который сымаетъ съ сукна́ сгнетенные листы бумаги.

Вздыбить, **взды́бливать** кого, подымать на дыбы. *Не затягивай поводьевъ, не вздыбливай лошади.* || О зайцѣ и др. животныхъ, становиться или садиться на дыбы, или **взды́бливаться, вздыбиться, вздыбѣ́ть. Взды́бливанье** ср. дл., **вздыбле́ніе** ср. окнч., **вздыбъ** м., **вздыбка** ж. об. дѣйст. по гл. на *ть* и на *ся*. **Вздыбчивый**, легко, охотно подымающійся на дыбы.

Вздыма́ть; **вздымнуть** *влд.*, **вздыну́ть** и **вздыть** *влд. ол. тор.*, **вднять** и **взнять** *арх.* поднимать, приподнимать, подносить, вверхъ, подвысить. || *Вздымать*, отъ *дму, дмешь*, надымать, надувать, вздувать. *Я его вздыну́лъ*, приподнялъ. *Вздынь его на верёхъ*, подыми на чердакъ, на сѣнникъ. *Вздымай* тюкъ *на попа*, стойкомъ. *Не вздымай коня поводьями.* —**ся**, подыматься, въ знач. всходить наверхъ. *Безъ передышки не вздымешься на́ гору.* || Становиться дыбомъ; || пухнуть, тучнѣть, вздуваться. **Вздыма́ніе** ср. дл. подъемъ, поднятіе; **вздымъ** м., **вздыма** ж. то же, и || отлогость вгору. *Не тащи во́локомъ тюка, бери на вздымъ, наздымъ. Ѣхали вздыма́мъ съ версту. Онъ этого на вздымъ не любитъ*, ненавидитъ, готовъ на дыбы стать (или идти *на ды́бу*, т. е. на пытку?). *А я стараю* (мужа) *наздымъ не люблю*, пѣсн. **Вздыма́тельный, вздыма́ный**, подъемный, служащій для подъема чего. **Вздыма́чивый**, склонный къ подъему, хорошо и высоко подымающійся, о конѣ, о пирогѣ, о хлѣбѣ. **Вздыма́никъ** м. пшеничный пирогъ на дрожжахъ.

Вздыми́ться, **вздымѣ́ть**, задымиться, начать испускать дымъ.

[**Вздыма**, **вздыма́никъ**, **вздыну́ть**, **вздыма́ный**, **вздыма́чивый**, **вздыма́ть** см. *вздымать*].

[**Вздымѣ́ть** см. *вздыми́ться*].

[**Вздыну́ть**, **вздыть** см. *вздыма́ть*].

Вздыха́ть, **вздохну́ть**, воздыхать, испускать вздохи, дышать тяжело, глубоко, выдыхая изъ себя воздухъ вслухъ, какъ бываетъ при грустномъ или тревожномъ чувствѣ. || *Вздохну́ть*, дышать, однократное, перевести духъ; || от(пере)дохну́ть. *Дай вздохнуть лошадкамъ. Море вздохнуло, арх.* состояніе моря въ самый полный приливъ, въ полнолуніе; самая высокая, полная вода. *Вода вздохнула, астрх.* остановилась, послѣ сильной убыли, выгона, и хочетъ идти на прибыль; самая низкая вода. Въ Бѣл. морѣ приливъ и отливъ по часамъ; въ устьяхъ каспійскихъ рѣкъ, отъ дождей и вѣтровъ. *Родники вздохнули*, оттаяли, освободились весной ото льда. *Не вздыхай тяжело (глубоко), не отдадимъ далеко* (приб. *хоть за лыску, да близко*). *Голодный вздыхаетъ, а сытый не пьетъ. Вздо́хни, да о́хни, а свое отбывай. Слушаю, послушаю — вздохъ за вздохомъ, а въ избѣ ни души́*, квашня. —**ся**, безлч. *По комъ вздыхается? Что вздохнулось?* **Вздыха́нье** ср. воздыха́ніе, дѣйст. вздыхающаго; плачъ, стенанія. *Со вздыханья* (или *съ воздыханья*) *бѣлой груди тяжело*, пѣс. **Вздохъ** м. одно воздыханье, однократное, протяжное глубокое вдыханіе и выдыханіе воздуха. *Охи, да вздо́хи, а легче пьетъ. Онъ до послѣдняго вздоха былъ въ памяти*, до самой смерти. *Вздохи моря, арх.* переходъ съ прилива на отливъ, и обратно, ро́здыхи. **Вздыхъ** м., **вздышка** ж. передышка, отдышка, короткій отдыхъ. *Дай вздыхъ лошади*, дай перевести духъ. || Одна половина вздоха, вдыханье воздуха, противн. *отдышка. Отъ колотья вздышки пьетъ.* **Вздыхъ** м. *тмб.* то же; либо дыханье вообще. **Вздыха́тель** м., **—ница** ж. воздыхатель, кто много и часто вздыхаетъ, кручинится, скорбитъ, убивается; || обожатель, поклонникъ или влюбленный. **Вздыха́льникъ** м. *ол.* гороховикъ, пирогъ изъ гороховой муки́. **Вздо́шье** ср. подвздо́шье, нижняя часть груди, полоса, отдѣляющая грудь отъ брюха, нижнія рёбра и хрящи ихъ. || Діафрагма, грудобрюшная преграда, названіе дурно сложенное; она въ народѣ: гусачиха, гусачи́на, гусаковая или утробная блона, перепонка.

[**Вздѣва́ть** —**а́нье**, —**а́льная**, **вздѣ́вка**, **вздѣвъ** см. *вздѣть*].

Вздѣля́ть, надѣлять, одѣля́ть. *Вздѣлаешь ли нищую братію?*

Вздѣ́ть, **вздѣва́ть** что на что, надѣвать, оболакивать, оболокать. || Низать, нанизывать; || вдѣвать. *Вздѣнь-ка нитку въ иглу. Вздѣнь скорѣе кафтанишка. Надо вздѣть чахлы на кре́сла. Грибы для сушки вздѣваютъ на нить.* —**ся**, быть вздѣваему. **Вздѣва́нье** ср. длит., **вздѣвъ, вздёвъ** м., **вздѣ́(ё)вка** ж. об. дѣйствіе по знач. гл.; || *вздѣ(ё)вка* также вздержка, тесьма или снурокъ, на которомъ собрано полотнище. *Тесьму вдѣваютъ въ иглу и вздѣваютъ въ широкій рубецъ на вздѣ́вку. Посади на вздёвъ; ошкура на вздёвкѣ.* **Вздёжна** ж., **вздѣва́льная** *игла*, **вздёвочная**, продѣвальная, вздержка; широкоухая и тупая.

Вздюжѣ́ть *пск.* подюжѣть, оправиться отъ болѣзни, окрѣпнуть.

Взерца́тися прк. зорко глядѣть, пристально всматриваться.

Взе́тить что, *пск.* усмотрѣть (зе́нки?); слово усвоенное мазурами.

Взима́ть или **взъе́млить** или **взыма́ть**; **взнять** или **взять** (*вздня́ть*, см. *вздымать*) [1. л. мн. **возьмёмъ**, *каз.* **о́бъмемъ**], взыскивать, брать съ кого или съ чего что либо, собирать. *Взымать дань, подать, лихву* или *ро́сты*. Какъ

иногда употребл. *би́рывать*, такъ говорится и **взы́мывать**. || *Взять*, вм. *взя́ть*, есть видъ соверш. отъ гл. *взымать* и отъ гл. *брать*: принять, получить, захватить, ухватить руками, присвоить себѣ, завладѣть напр. *Кто взялъ мою шапку? Почемъ возьмешь за десятокъ грушъ? Городъ взяли приступомъ. Возьмите его подъ стражу. Много ли взято съ собою денегъ? Взять надъ кѣмъ верхъ*, овладѣть. *Взять волю*, своевольничать. *Взять честь свою*, стар. побѣдить, отомстить, наказать обидчика. *Взять миръ съ кѣмъ*, заключить, постановить. *Не возьму въ очи*, не вижу, не найду глазами мѣста. *Взять терпѣнье*, фрц. *Взять (забрать) что въ голову. Взять (принять) мѣры*, распорядиться. *Взять ярмарку*, поспѣть, поторговать на ней. *Что взялъ?* выражаетъ укоръ безуспѣшному искательству и удовольствіе корителя въ неудачѣ. *Чѣмъ взялъ?* какими достоинствами онъ славится? *Онъ бы всѣмъ взялъ, и умомъ, и способностями, да лѣнивъ. Ни дать, ни взять такой*, очень схожъ, какъ двѣ капли. *Взялъ да пошолъ, взялъ да и сдѣлалъ*, выражаетъ рѣшимость и окончательный пріемъ. *Взять день, ол.* провести гдѣ день, пробыть. *Взять втямъ, юж. зап.* въ толкъ, понять, смекнуть. [Ср. *тямъ*]. *Взять въ глаза́, арх.* разсмотрѣть что внимательно; обсудить здраво. *Взять въ видъ, урал.* увидать. *Гнались до у́стали, а въ видъ взять не могли. Взять поворо́та, арх.* поворотить, повернуться. *Взять кого подъ силки, подъ папоротки*, поперекъ тѣла, подъ мышки. *Его взяло*, схватило, вдругъ захворалъ. *Управа не взяла*, не смогъ, не сладилъ, не успѣлъ. **Взыма́ться, взня́ться** на кого, подняться, возстать, противиться; || **Взыма́ться, взя́ться**, быть взимаему, собираему, особ. о податяхъ. || *Взяться* (браться), заставить себя взять или сдѣлать что; || быть взяту. *Онъ взялся за поста́вку*, взялъ ее на себя, обязался. *Сперва онъ не брался было, однако взялся. Взяться за умъ*, образумиться, опомниться, перестать дурить *Взяться за оружіе*, взять его въ руки; обороняться; возстать, возмутиться. *Возьмешься ли за эту работу?* рѣшаешься ли, сумѣешь ли сдѣлать. *Откуда онъ взялся?* явился. *Взявшись за гужъ, не говори что не дюжъ. Что взято съ чужого двора, да внесено въ свои ворота, такъ ужъ будто и украдено? Не укралъ, такъ взялъ; а все воромъ сталъ. Не укралъ, а просто взялъ (а такъ взялъ). Кто взялъ, на томъ одинъ грѣхъ; кто потерялъ* (или *у кого пропало*), *на томъ сто*, онъ клеплетъ и бранитъ всѣхъ. *Люби взять, люби и отдать. Умѣй взять, умѣй и отдать. Не думай, какъ бы взять, а думай, какъ бы отдать. Взявши, другихъ поучишь; отдавши, самъ въ науку пойдешь*, о займѣ, долгахъ. *Хоть рыло въ крови, да наша взяла. Не что взялъ (возьмешь). Не возьмешь товаромъ, не возьмешь и таланомъ (и божбою). Чья возьметъ, та и домой пойдетъ. Шей пивцо, запивай синцомъ—лучше хмель не возьметъ. И радъ бы въ гости звать, да нечѣмъ взять*, нечѣмъ угощать. *Людей продать—почемъ ни взять, а на себя и цѣны нѣтъ. Что ни взять, то взять, (да взять)*, т. е. лишь бы не пропадало. *На дуракѣ не что возьмешь. Взявъ руками, отдаетъ ногами. И радъ бы смерти, да гдѣ ее взять? Богъ далъ, Богъ и взялъ. Нѣкѣмъ взя́ться*, помощи нѣтъ. *Клей взялся*, припялся, забралъ, вещь на клею пристала крѣпко, плотно. **Взыма́ніе** ср. дл., **взя́тіе** ср. ок., **взымъ** м., **взы́мка** ж. об. дѣйст. по гл. || *Взымъ, взымка*, взятка. **Взятьёмъ** *взять*, нахрапомъ, насильно, или властію начальства, стар. приступомъ. **Взя́тіе, возъя́тіе** ср. то же, или подъемъ кверху, взносъ, восхищеніе въ прямомъ значеніи. **Взъёмъ** м. сборъ, подать; || подъемъ, ходъ вгору, выше, наверхъ, на высоту. || Горн. вилы, для подъема выжженаго угля въ валы. || Пространство или разстояніе между наковальней и боемъ кричнаго молота; подъемъ. **Взъёмный**, до взъема относящійся; **взы́мный**, то же, до взыма относящійся; **Взъёмочный, взы́мочный**, то же; первые два болѣе относ. до дѣйствія, вторыя до предмета. **Взъёмистая** *гора*, крутоватая на подъемъ; **взъёмчивая** *пружина*, упругая, сильная, упорная; **взы́мчивый** *баринъ*, охочій взымать оброки. **Взыма́тель** *податей*, окладчикъ, сборщикъ. **Взыма́ло** ср. подъемный снарядъ, рычагъ, домкратъ. **Взы́нщикъ** м. сыщикъ. **Взя́токъ** [род. —тка] м. стар. приданое; || нынѣ: поноска, коло́шки, о́бножь, что пчела сбираетъ и уноситъ на ножкахъ; || *влд-персл.* пріемышъ, подкидышъ, усыновленный или **взя́тышъ** м. **Взя́тковый**, относящійся до взятка. **Взя́тка** ж. срывъ, поборы, приношенія, дары́, гостинцы, приносы, пишкешъ, бакшишъ, хабара́, могарычи, плата или подарокъ должностному лицу, во избѣжаніе стѣсненій, или подкупъ его на незаконное дѣло. *Съ нашего брата взятки гладки*, не дамъ ничего. || Въ картежи. игрѣ: карта взятая, убитая, покрытая старшею или козыремъ. **Взя́точный**, относящ. ко взяткамъ. **Взя́точникъ** м., **—ница** ж. кто беретъ взятки, продажный челов. **Взя́точничество** ср. обычай брать взятки; порядокъ вещей, гдѣ требуются, берутся взятки. **Взя́точничать**, промышлять взятками, поборами, срывать, вымогать дары, взятки. **Возьми́лка** или **возьми́ха** ж. *астрх.* рыболовная сѣть, въ родѣ невода, 10 саж. дл., 6 саж. шир. съ балберками (поплавками) и ташáми (грузилами), безъ матни; она много посажена и вся вздувается кошелемъ; ловятъ съ двухъ лодокъ, какъ на *плавнь*, въ ледоплавъ, стерлядь и мелкую рыбу. *Возьми́ха* или подтипка, подобная сѣть для осенней ловли бѣлуги, залегшихъ въ ямы, ятовья. **Взя́харь** м., **взя́ха** об. пртвп. *да́харь, даха*, кто беретъ что, занимаетъ. *Взяха любитъ даху. Будь взяхой, будь и дахой. Много взяхарей, мало дахарей.*

[**Взимѣть** см. *взыми́ть*[.

Взира́ть или **воззира́ть** и **воззрѣва́ть, воззрѣ́ть** на что, смотрѣть, глядѣть, устремлять взоръ; || подымать глаза кверху, глядѣть въ вышину. || Обращая вниманіе, брать въ разсужденіе. *Не взирая на что*, не смотря, не обращая вниманія. *На это не* **взи(воззи)ра́ется**, не глядятъ, оставляютъ безъ вниманія. **Взира́ться, возрѣва́ться, вбзрѣ́ться** во что, вглядываться, всматриваться; зорко, пристально смотрѣть на что; || увидать, примѣтить, напасть глазами на то, чего ищешь. *Борзыя не вбзрѣлись въ зайца*, не видятъ его (гл. *воззрѣть*, съ предл. *воз*; гл. *вбзрѣться* **съ** предл. *во*; *взира́ться* безлг. съ

предл. *воз*, а срдн. съ прдл. *во*). **Взира́ніе** ср. гляде́нье, смотрѣніе; **воззре́ніе** ср. взглядъ длительный, почти *взираніе*; || *взглядъ понятіе или сужденіе; вниманіе. *Такое воззрѣніе будетъ односторонним*. *Представляю это на милостивое воззрѣніе начальства*. **Взоръ** м. или **взо́ры** м. мн. взглядъ, устремленіе глазъ на что, обращеніе на что очей и вниманія. *Обратить на что взоръ. Укорный взоръ невыносимъ. Томные взоры—тяжкія думы*. **Взо́ристый**, видный, казистый, красивый, пріятный, для глазъ. **Взо́зре́ть**, взирать вверхъ, поднять очи, взоры. *Взлянетъ онъ, взо́зритъ на небеса́*, пѣс. **Взо́рить** что, *твер.* взе́тить, увидать, усмотрѣть, узрѣть. **Взо́рный** *парень*, *пск.* догадливый, смѣтливый; **взо́рно** *фунта два буде*, *пск.* на взглядъ, глазомѣрно.

[**Взлага́ть**, —**а́нье**, —**а́ніе**, —**а́тель** см. *взложи́ть*].

Взла́зить, влѣза́ть. **Взла́женье** ср. взлѣза́нье. **Взлазъ** м. дѣйст., взлѣзанье; || всходъ, помостъ, лѣстница, кладка наверхъ.

[**Взлай**, **взла́ивать**, **взла́йка**, **взла́йчивый** см. *взла́ять*].

[**Взла́мывать**, —**анье** см. *взлома́ть*].

Взла́ять, **взла́ивать**, залаять, внезапно подымать лай. *Поиляди, чего собаки вдруг взлаяли. И лиса отрывисто взлаиваетъ. Самъ по ночамъ домъ обхаживаетъ, да собакой взлаиваетъ. Спитъ собака, а хвостомъ вертитъ и взлаиваетъ. Куда взлаяла собака, оттуда гости. И взлаетъ, и хвостикомъ повиляетъ*, о двуличн. *Поло́, полю сильжокъ, гдѣ мой женишокъ, тамъ собака взлаи́*, гаданье. *И знаешь, да не взлаешь*, не смѣешь сказать. *И взлаешь, да не какъ собака*, говорятъ бранчивому. **Взла́яться** на кого, вздаять, вскинуться бранчиво, съ сердцемъ. **Взла́янье** ср., **взлай** м., **взла́йка** ж. внезапный лай; брань. **Взла́йчивый**, вспыльчивый, бранчивый въ горячности.

Взлега́ть, [—**а́ніе**] см. *взложи́ть*.

Взлеле́ять, **взлеле́ивать**, **возлеле́ивать** что, кого, воспитывать, вскармливать; ходить, пянчить, пестовать, ухаживать, кормить и растить, говор. о человѣкѣ, животномъ и о растеніи.

Взлепета́ть, возговорить, начать или стать лепетать; —**ся**, возговорить къ кому. См. *лепетать*.

Взлете́ть; **взлета́ть** или **взлёты́вать**, подыматься лётомъ, летѣть наверхъ, въ высоту. *Молодые тетерева чуть взлётываютъ*, перепархиваютъ, едва подымаются. *Ири взрывѣ подкопа, крѣпостныя стѣны взлетѣли. Мячъ взлетѣлъ на крышу. Молодой журавль и высоко взлетаетъ, да низко садится*. **Взлета́ться**, стать, начать летать, раздета́ться. *Чего куры наши взлета́лись, кто ихъ напугалъ?* **Взлётыванье** или **взлета́ніе** ср. дл., **взлётъ** м., **взлётка** ж. об. подъемъ налету, на воздухъ. *Стрѣлять на взлётъ*, лишь только птица вынорхнетъ. *Тетерева на взлётъ*, уже оперились и скоро станутъ летны. || *Взлётка* и *взлётъ*, вздетаніе, относительно качествъ его. *У всякой птицы своя взлётка*. **Взлётная** *птица*, молодая, которая немного летаетъ, слетѣла съ гнѣзда; лётная. **Взлётчивый**, легко и скоро взлетывающій. **Взлёто́къ** [род. —тка] м. недавно слетѣвшій съ гнѣзда. *Гнѣздарь* еще въ пуху; *порша́къ*, полупёрый; *взлётокъ*, полулетный; а *слётокъ*, совсѣмъ.

[**Взле́чь** см. *взложи́ть*].

[**Взлива́ть**, **взливъ** см. *взлить*].

Взлиза́ть, **взлизну́ть**, **взли́зывать**, лизать кверху; подлизывать снизу вверхъ. *Полымя такъ и взли́зываетъ подъ кровлю. У него взли́заная причоска*, **взли́за**, **взли́зина** ж., лысина по сторонамъ лба, отъ висковъ кверху; || *смб.* вихоръ на лбу, поднятая кверху причоска; чубъ. **Взли́зистый**, **взлиза́стый** *человѣкъ*, со взлизой, со взли́зинами. || О голубяхъ: съ отмѣтинами противъ масти, по обѣ сто́роны лба, отъ клюва.

Взликова́ть, **возликова́ть** или **взликова́ться**, заликовать восхитясь, гласно изъявить радость, умиленіе, благодарность.

Взлить, **взлива́ть**; **взли́ть**, **возлива́ть**; **возли́ять** что на что; наливать на что либо; поливать, обливать. —**ся**, быть взливаему; || литься на что, собою. **Взлива́ніе**, **возліяніе** ср. дл., **взли́тіе**, **возли́тіе** ср. окн., **взливъ** м. об. дѣйст. по знач. гл. **Взлива́льникъ**, **возліа́льникъ** м. или —**ница** ж. црк. сосудъ служащій къ возліянію, при жертвоприношеніи.

Взлихова́ться на кого, *нж.* озлиться, осердиться, озлобиться на кого и мстить ему, гнать его, преслѣдовать.

Взло́бокъ [род. —бка] м., **взло́бина** ж. невысокое, крутоватое общее возвышеніе мѣстности, безъ близкаго спуска, чѣмъ и отличается отъ бугра или пригорка и холма. || *Взло́бкомъ* назыв. также высшую точку негористой мѣстности.

Взложи́ть или **возложи́ть**, **взлага́ть** или **возлага́ть** что на кого; вскладывать, палагать, накладывать по верхъ чего; || поручать; довѣрять кому что, отдавать на чью заботу, обязанность, попеченіе. —**ся**, быть взлагаему. **Взлага́нье**, **возлага́ніе** ср. дл., **взложе́ніе**, **возложе́нье** ср. окч. дѣйст. по гл., накладываніе; порученіе. **Взлага́тель**, **возлага́тель** м., —**ница** ж., **возлага́льщикъ** м., —**щица** ж. кто возлагаетъ, накладываетъ что на кого, службу, дѣло, обязанность. *Возлагателей много, а слагателей нѣтъ*. **Возлега́ть**, **возле́чь** на что, на чомъ; лечь, ложиться, лежать; облокачиваться, опираться всѣмъ вѣсомъ, налегать; въ бесѣдѣ, болѣе упгрб. **взлега́ть**, **взлечь**. *Не взлегай на перила, они не надежны*. **Возлежа́ть**, лежать на чомъ; болѣе упгрб.тл. о лежаніи бокомъ, по древн. обычаю, за трапезою или въ бесѣдѣ. **Возлега́нье**, **взлега́ніе** ср. облокачиванье, налеганье; **возлежа́нье** ср. лежаніе, лежка, состоян. возлежащаго.

Взлома́ть и **взломи́ть**, **взла́мывать** что, ломать кверху, ломая приподнимать. *Взламывать полъ*, подымать доски. || Ломать изнутри кнаружи; *взломать замокъ*, разломать, разбить. *Взлома́ть* заключаетъ въ себѣ понятіе о длительномъ трудѣ ломки; *взломи́ть*, о дѣйствіи въ одинъ пріемъ. —**ся**, быть взламываему. *Взламывать овесъ*, перепахивать его на всходѣ, если покажется много сорныхъ травъ; тогда овесъ одолѣваетъ и заглушаетъ ихъ. **Взла́мываньe** ср. длит., **взлома́ніе**, **взломлёніе** ср. окич., **взломъ** м., **взло́мка** ж. об. дѣйст. по знач. гл. || *Взломомъ* назыв. также грабежъ въ домѣ, насильственное вторженіе со взломомъ двери, скна, сундука нпр. || *Взломъ*, свѣжая, необороненая пашня; взмётъ, *южс.* рылье, поднятый паръ, вспаханая цѣлина. **Взло́мчивый** *ледъ*, тонкій, хрупкій, легко ломаемый во-

дою. **Взло́мщикъ** м. вломщикъ, вломившійся; || воръ со взломомъ.

Взлукну́ть что куда, на что, вскинуть, взметнуть, взбросить швыркомъ. *Взлукни на колокольню.* **Взлукну́лся** *на полати.*

Взлыга́ть, взолга́ть что на кого; оклеветать, наговаривать. **Взлыга́ніе, взолга́нье** ср. дѣйст. по знач. гл.

Взлызъ м. *орл.* взлобокъ, пригорокъ.

Взлы́сина ж. лысина, плѣшь, идущая со лба кверху. **Взлы́сый**, у кого взлысина. **Взлы́сить** *голову*, зачесать волоса, покрывающіе лобъ, виски напр. *Взлы́сить мѣхъ*, погладить противъ шерсти, приподнявъ ее; —**ся**, быть взлышену; || взлысить себя.

Взлѣзть, взлѣза́ть куда, на что, подыматься по чомъ вверхъ, лѣзть кверху; говор. и *взлазать*, но это значитъ *лѣзть внутрь чего;* противп. *слазать, спускаться.* **Взлѣза́нье** ср. дѣйст. по гл.

Взлѣсокъ [род. —**ска**] м. *кур.* придѣсье, поддѣсье, окружность или опушка лѣса.

Взлюби́ть кого, **взлюбова́ть** *запд.* стать любить, полюбить, возлюбить. *За что ты его не взлюбилъ?* См. также *возлюбля́ть.* **Взлюби́ться** безлч. *Нынѣ взлюбилось мнѣ рано вставать. Не взлюбился мнѣ этотъ человѣкъ*, не понравился. *За что онъ взлюбился*, **взлюбова́лся** *тебѣ*, за что сталъ милъ?

Взлягну́ть, взля́гивать, полягивать; лягать иногда, понемногу, легонько; || лягать кверху. **Взля́гиванье** ср. дѣйст. по гл.

Взма́кивать см. *взмочи́ть.*

Взмани́ть, взма́нивать кого, манить къ чему, возбуждать въ комъ охоту, желанье къ чему, подстрекать, завлекать. *Ты взманилъ его на это дѣло, да и покинулъ. Взманили почести и знатность?* Грибоѣдовъ. —**ся**, быть соблазняему, прельщаему; быть побуждаему къ хотѣнью, желанью. **Взма́ниванье** ср. дл., **взманѐніе** ср. окн., **взманъ** м., **взма́нка** ж. об. дѣйст. по знач. гл. **Взма́нчивый**, соблазнительный, лакомый, привлекательный. **Взма́нчивость** ж. свойство по знач. прлг.

Взма́слить, взма́сливать *волоса, чубъ*, зачесать намасливъ.

Взматорѣть, возрастая, входя въ года складываться, добрѣть, тучнѣть. *Дѣвка въ три года взматорѣла.*

[**Взма́тывать**, —**анье** см. *взмота́ть*].

Взмаха́ть, взмахну́ть, взма́хивать чѣмъ, подымать махая, махать кверху; замахиваться. *Взмахивай выше цѣпомъ. Не взмахивай пыли.* —**ся**, быть взмахиваему, вздымаему. *Взмахнулся флагъ. Не взмахнется-ль гробова́ доска*, причитанье. **Взма́хиванье** ср. длит., **взмаха́нье** ср. окнч. мнгкр. дѣйст. по гл. **Взмахъ** м., **взма́шка** ж. однкр. замашка, подъемъ чего либо въ одинъ пріемъ вверхъ. *Однимъ взмахомъ убилъ до смерти. Взмахомъ поднялся. У каждой птицы своя взмашка.*

[**Взма́чивать**, —**анье** см. *взмочи́ть*]

[**Взма́шка** см. *взмаха́ть*].

[**Взма́щивать**, —**анье** см. *взмости́ть*].

Взма́ять *лошадь*, взмылить, утомить и вогнать въ потъ.

Взмаячить, —**чивать**, подмаячивать внезапно, см. *маячить. Что-то по бокамъ взмаячиваетъ, будто вершники.*

Взмета́ть, взметну́ть, взмётывать что куда, на что; метать вверхъ, вскидывать, взбрасывать, подкидывать. *Хльбъ вьютъ, взметывая его противъ вѣтра.* Метать или *взмётывать паръ*, пахать съ осени, на зиму, паровое поле; запахивать назёмъ. —**ся**, взметывать себя самого; || быть взметываему. *Рыба взметывается. Ни съ того, ни съ сего, взметался онъ на меня*, сталъ кидаться, бросаться съ сердцемъ. || Отъ гл. *мести́* (однкр. не употрб.) мести кверху, взбивать вверхъ метлою, вѣникомъ напр. **Взмётыванье** ср. длит., **взмета́ніе** ср. оконч., **взмётъ** м. или **взмётка** ж. об. дѣйст. по знач. гл. || *Взметъ* также взметаный предметъ: свѣжая, еще не бороненная пашня, взломъ; *южн.* рали́, ральё, рылье; || деньга, монета, которую мечутъ для жеребья. **Взме́тчивый**, вспыльчивый; **взме́тчивость** ж. свойство это. **Взмётный**, относящійся до взмета, вскидки; *взмётный грошъ. Взмётная грамата*, стар. названіе мирной, дружественной граматы, когда она, при объявленіи войны, возвращалась и дѣлалась *размётною*, ссорною. **Взме́тчикъ** м. вообще, кто что либо взметываетъ; || стар. посланецъ, возвращавшій, при объявленіи войны, взметную грамату.

Взмигну́ть, взми́гивать, мигать кверху, мигнуть вверхъ.

Взми́литься кому, полюбиться, сильно нравиться, стать милымъ. *Знать, я ему больно не взмилился.* **Взми́ловать** кого, стать ми́ловать, начать любить; —**ся** надъ кѣмъ, умилостивиться, умилосердиться, пощадить, заступить, смиловаться.

[**Взмо́ка,**] **взмока́ть, взмо́кнуть**, [**взмо́къ**] см. *взмочи́ть.*

Взмо́лвить что на кого, взвести, взговорить, сдѣлать обвинительное показаніе. *Небылицу на сердешнаго взмолвили.*

Взмоли́ться кому о чомъ, стать молиться; начать умолять кого, упрашивать. *Взмолишься ты другу и недругу. И взмолишься* (приказному): *спаси насъ, людъ отчаянный!*

Взмолоди́ть кого, сдѣлать молодымъ. *Служба взмолодила его.* **Взмолоди́ться**, стать молодиться, прикидываться молодымъ. **Взмолоде́ть**, стать внезапно молодымъ, помолодѣть вдругъ. **Взмоложа́вѣть**, помоложавѣть вдругъ, начать моложавѣть.

Взмо́ркнуть *влд.* (мо́ркотно? сморчокъ?) сморщиться, ошероховатѣть, заскорбнуть, заскорузнуть.

Взмо́рье ср. прибережье, часть моря у береговъ, видимая съ берега. *У него домъ стои́тъ на взморьѣ.* **Взмо́рникъ** м. приморская выкидная трава, водоросли; || раст. Zostera.

Взмости́ть, взма́щивать что на что, устраивать подмостки; нагораживать, громоздить; —**ся**, подмащивать что подъ себя, высоко прима́щиваться, быть взмащиваему. *Ловко взмостился.* **Взма́щиванье** ср. длит., **взмощѐніе** ср. оконч., **взмостъ** м., **взмо́стка** ж. об. дѣйст. по знач. гл.

Взмота́ть, взма́тывать что начто; наматывать, мотать; || —на кого, наклеветать. —**ся**, наматываться. **Взма́тыванье** ср. дл., **взмота́ніе** ср. окн., **взмотъ** м., **взмо́тка** ж. об. дѣйст. по гл. **Взмотоши́ть** кого, *тул.* встревожить, взбулгачить.

Взмоты́жить *землю,* разбить, поднять мотыгою. **—ся,** стрд. || *Встревожить кого, **—ся.** **Взмоты́женье** ср., **взмоты́жка** ж. дѣйст. по гл.

Взмочи́ть, взма́чивать что, заставить взмокнуть, размачивать; **—ся,** быть взмачиваему. **Взма́чиванье** ср. длит., **взмо́чка** ж. оконч. дѣйствіе по знач. гл. **Взма́кивать** или **взмока́ть, взмо́кнуть,** на(раз)мокать, промокая разбухать, отволгнуть. **Взмока́ніе** ср., **взмокъ** м., **взмо́ка** ж. об. состояніе по гл.

Взму́лить, взму́ливать *ногу, палецъ,* намуливать, натереть мозоль, набить опухоль; || *взмулить квасъ, нвг.* взмутить, взболтать, дѣлать жидкость мутною.

Взмути́ть, взмуча́ть что, дѣлать мутнымъ, помучать, мутить жидкость; взбалтывать, взбивать. **Взмуща́ть, возмуща́ть; взмути́ть** или **возмути́ть,** волновать, тревожить, безпокоить, приводить въ тревожное положеніе, заставлять опасаться чего, побуждать къ ропоту, неудовольствію, къ мятежу, производить возстаніе. Здѣсь полный пред. *(воз)* сильнѣе выражаетъ дѣло, а сокращенный *(вз)* смягчаетъ его. *Обѣщанія обманщика взмутили народъ, но не успѣли возмутить его.* **—ся,** дѣлаться мутнымъ, мутиться; || тревожиться, безпокоиться, волноваться; || возставать противъ законной власти, гласно и скопомъ отказываться отъ повиновенія; || быть возмущаему, подстрекаему къ возстанію. **Взму́чиванье** ср. дл., **взмуче́ніе** ср. окн., **взмутъ** м., **взму́тка** ж. об. дѣйствіе того, кто волнуетъ, мутитъ жидкость; **возмуще́ніе** ср. дѣйствіе возмущающаго, говоря о жидкости, о покоѣ человѣка, о мятежѣ, и || состояніе возмутившихся, заговоръ, скопъ, неповиновеніе власти, мятежъ, бунтъ, возстаніе. **Взму́тчикъ** м., **—чица** ж. кто мутитъ, во всѣхъ знач. **Возмути́тель** м., **—ница** ж. кто возмущаетъ народъ, крамольникъ, бунтовщикъ, мятежникъ. **Возмути́тельный,** производящій безпокойство, тревогу; || противный нравственности, нравственному чувству; || побуждающій къ возмущенію, мятежу. **Взму́тчивый,** склонный ко взмуткѣ, или || къ возмущенію; безпокойный.

[**Взмыва́ть** см. *взмыть*].

Взмы́каться на что, на кого, *смб.* всплакаться, закручиниться.

Взмы́лить, взмы́ливать что, намылить, натереть распущеннымъ мыломъ, покрыть пѣной. *Взмы́лить мыло,* взбить его пѣной. *Взмы́лить бѣлье, воду,* намылить. *Взмылить коня,* упарить, ѣздить до потной пѣны. **—ся,** стрд. и возв. по смыслу рѣчи. **Взмы́ливанье** ср. дат., **взмы́ленье** ср. окн., **взмылъ** м., **взмы́лка** ж. об. дѣйст. **Взмы́лчивое** *мыло,* **—ый** *конь,* легко взмыливаемый.

Взмыря́ться на кого, на что, *рлз.* замахиваться, какъ бы намѣреваясь ударить (взмѣря́ться?).

Взмыть, взмыва́ть, о птицѣ, особ. ловчей, взвиваться, быстро подыматься высоко и плыть, шнрять на крыльяхъ. *Соколъ взмылъ подъ облака, и жутикомъ ринулся на у́токъ.*

Взмятежить кого, возмутить, взбунтовать. **—ся,** возмутиться,

[**Взнакъ** см. 2. *взникъ*].

Взнарóкъ нар. *арс.* нарочно, нарокомъ, съ умысла, съ намѣреньемъ. *Онъ его взнарокъ толкнулъ. Нѣтъ, невзнарокъ, невзнарокомъ*

Взна́харить кого, посвятить въ таинства знахарства; обучить знанію этому; сдѣлать знахаремъ.

[**Взна́шивать** см. *взноси́ть*].

Взнегодова́ть на что, вознегодовать.

[**Взнесе́нье, взнести́, внесть** см. *взносить*].

[**Взника́ть, взни́кнуть,** 1. **взникъ** см. *возникать*].

2. **Взникъ, взничъ, взнакъ** нар. о челов. **взни́къ, на́взничь,** спиною къ землѣ, лицомъ кверху; пртвп. *ницъ, ничкомъ, никомъ;* || о ткани: изнанкою, выворотомъ, навыворотъ, не туда лицомъ. См. *никъ.* || *Взникъ* сщ. м. *влд.* покой, досугъ, свобода. *Дай взни́ку,* оставь меня въ покоѣ. *Отъ него взни́ку нѣтъ. Ни днемъ, ни ночью нѣтъ взнику,* некогда возникнуть головою, поднять голову.

Взнима́ть, взнять *нвг. влд.* поднимать, приподнимать; говор. также вздыма́ть, вздять и вы́знять. *Боль душа не взнимаетъ,* сытъ. *Скользко, лошади на мостъ не взнимутъ.* || Иногда вм. взыма́ть: *съ нихъ надо еще взнять по рублю.* **—ся,** подыматься, вздыматься, восходить, возноситься.

[**Взничъ** см. *взникъ*[.

[**Взничь** см. *возника́ть*].

Взноси́ть, взнести́ или **взнесть; взна́шивать** что куда; носить или таскать вверхъ, наверхъ, выше, на возвышеніе; возносить, подымать. *Мы взнашиваемъ по столько-то кулей въ день. Сразу, безъ роздыха, я куля не взнашивалъ.* Въ первомъ примѣрѣ *взнашивать* то же, что *взносить,* имѣя. вр. наст.; во второмъ, мнгкр. *Я взнесъ дѣло въ Сенатъ,* подалъ апелляцію. *Взносить на кого,* клеветать. || Часто неправильно употрбл. вм. *вносить, внести* нпрм. о податяхъ. **Взноси́ть, взнести́,** подымать кверху, вздымать, воздвигать, возвышать, повышать; || славить, прославлять, восхвалять, превозносить. **—ся,** смотря по смыслу, возвр. или страд. *Онъ возно́сится,* взноситъ самъ себя, кичится, считая себя лучше другихъ; || его возносятъ люди, ставятъ выше прочихъ. *Возносясь, смиришься; смирясь, вознесешься. Возносяйся смирится* [церк.слав.]. **Взна́шиванье** или **взноше́нье,** или **возноше́ніе** ср. длит., **взнесе́нье, вознесе́ніе** ср. оконч., **взносъ** м., **взно́ска** ж. об. дѣйст. по знач. гл. Два послѣднія выраженія могутъ также означать и предметъ, что взносится. || *Возношенье,* поднятіе, воздвиганіе; прославленіе, хвала; самохвальство; гордость, надменность, кичливость. || *Вознесе́ніе* ср. дѣйствіе того, кто возноситъ и кто возносится или вознесся. **Вознесе́ніе Госпо́дне,** восшествіе, восхожденіе Спасителя на небеса; || праздникъ въ воспоминаніе этого событія, подвижной. *Зарекся пить, отъ Вознесенья до Вознесенія,* до перв. случая. *Въ Вознесенье, когда будетъ оно въ воскресенье,* т. е. никогда. *На Вознесенье не работаютъ. Съ Вознесенья запахиваютъ. На Вознесенье пекутъ льсенки, пироги съ зеленымъ лукомъ. На Вознесенье завиваютъ березки: если вѣнокъ не завянетъ до дня Пятидесятницы, то тотъ, на кою береза завита, проживетъ этотъ годъ, а дѣвка выйдетъ замужъ, ярсл.* **Вознесе́нскій,** относящ. до праздника или до церкви Вознесенія. **Взно́сный,** взносимый или взнесенный. *Взносныя слова, вина,* клевета, напраслина. **Взно́счивый** *чнв.,* црк. **взно́сливый,** запо́счивый, надменный; || склонный къ ябедамъ, клеветѣ.

Взнуздáть, взнýздывать кого, занýздывать, вкладывать удила въ ротъ лошади или другого упряжного, вьючнаго, верхового животнаго, пристегивая ихъ къ уздѣ. *Невзнузданой лошади легче, почему и протяжные извозчики коней не взнуздываютъ. Хоть чорта взнуздай, да меня не замай. Заносчиваю коня построже взнуздываютъ. Взнуздывать бы тебя бичовкой* (она рѣжетъ), *да припасти на тебя кнутъ съ пуговицей*, шутч. || О челов. вложить кляпъ поперекъ въ ротъ и завязать на затылкѣ, что дѣлывали съ пьянымъ буяномъ. **—ся**, быть взнуздываему. **Взнýздываньe** ср. длит., **взнуздáніе** ср. оконч. дѣйст. по знач. гл. **Взнýздка** ж. об. то же, а также и || самый способъ, устройство. *У турокъ не та взнуздка, что у насъ.* **Взнýздчивый** *конь самъ оскаливается*, послушный, спокойный при взнуздываніи.

Взнывáть, взныть въ нѣсн. ныть, возныва́ть, занывать, начать почасту ныть, болѣть, томиться, тосковать. *Взываетъ сердце мое, взыло ретивѣе. Ужъ какъ взноетъ мое сердечушко.*

[**Взнять, —ся** см. *взнима́ть, вздыма́ть, взима́ть*].

[**Взо-** см. *воз-*].

Взобрáться см. *взбира́ться*.

[**Взоглáвить** см. *воглáвить*].

Взогнáть см. *взогня́ть*.

[**Взогнýть, —ýтіе** см. *взгиба́ть*].

Взогрéть, взогрѣвáть что, грѣть на огнѣ, о жидкости, б. ч. грѣть вторично, разогрѣвать, подогрѣвать. **—ся**, быть взогрѣваему. **Взогрѣвáніе** ср. длит., **взогрéтіе** ср., **взогрéвъ** м. оконч. дѣйст. по знач. гл.

Взодрáть, —áніе см. *вздирать*.

Взóзрѣть см. *взирать*.

Взóйдить? *нарту, кмч.* намочить и заморозить санные полозья, для легкости въ ѣздѣ. См. *войдать*.

Взойти́ см. *восходить*.

[**Взолгáть, —анье** см. *взлыя́ть*].

Взопрéть, взопрѣвáть, пропотѣть, вспотѣть, входить въ испарину; болѣе о лошади. **Взопрéлый**, взопрѣвшій, вспотѣлый. **Взопрѣвáніе** ср. дл., **взопрéніе** ср. оконч. состояніе по гл.

Взорáть, взбрывать что, вспахать плугомъ. На *югѣ* сл. *пахать* вовсе не употр.; а на *сѣверѣ* знач. *мести, подметать*. **Взорáться**, быть взорану. **Взорáніе** ср. оконч. дѣйствіе взорáвшаго.

Взорвáть, —áніе см. 1. *взрыва́ть*.

[**Взóристый, взóрн-**], **взóрить** см. *взира́ть*.

Взóродъ, взурóдъ м. *влд. кстр.* бабка, кресты, копна, сложенные въ полѣ, по сжатіи; снопы длиннымъ складомъ, долгой копной, по нѣскольку крестовъ, бабокъ въ одной связи; зародъ, кладь хлѣба, стогъ сѣна, соломы.

Взоръ см. *взирать*.

Взослáть см. *возслáть*.

Взоткнýть, воткнуть вверхъ чего. *Взоткни жердь на копну.*

Взóхаться начать вдругъ охать, стонать, стать горевать, вспакаться, разстонаться, разохаться.

Взочинáть, взочáть стар. зачинать, починать, начинать.

Взрáзить *нен.* наукладить, наварить сталью, наострить, нанáдить.

Взрастáть, [**взрасти́,**] **взрастúть** см. *взрастать*.

Взрáчный, видный, казистый, приглядный, красивый, пригожій. **Взрáчность** ж. красивость, краса, баса́, красота, пригожество. **Взрáчить** *товаръ*, подкрашивать, подцвѣчать, казать лицомъ.

Взращáть, взращéніе, [**взрáщивать**] см. *взрастать*.

Взребрúться, стать ребромъ.

Взревновáть, возревновать.

Взревéть, заревѣть, поднять ревъ, начать вдругъ ревѣть; || кого, *сиб.* гаркнуть кого, громко позвать, кликнуть кого. **Взрёвъ** м. зыкъ, внезапный ревъ. *При взревѣ льва, все вздрогнуло.*

Взрúнуться на кого, вскипуться.

Взропта́ть, —ся см. *возропта́ть*.

Взростáть, взрастáть, возрастáть; возрости́, взрасти́, взрость; расти въ молодости, достигать постепенно полнаго роста, величины, силы; мужать, близиться къ полному развитію. *Человѣкъ растетъ только покуда возрастаетъ, а рыба растетъ весь вѣкъ свой.* || *Взростать* употр. иногда вм. произрастать, расти́, выростать. **Взрáщивать, взращáть** или **возращáть; взрастúть** или **возрастúть** кого, что, пещись о возращеніи, о насыщеніи и прочихъ потребностяхъ молодого, невзрослаго существа; вспоять и вскармливать, воспитывать и поучать; распложать, плодить и питать; рождать и воспитывать; поселять въ комъ нравственныя качества, развивать и укрѣплять ихъ. *Онъ взращиваетъ отличныхъ индѣекъ. Я взростилъ нѣсколько тутовыхъ деревъ.* **—ся**, быть взращиваему. **Взрастáніе** или **возрастáніе** ср. состояніе возрастающаго, постепенное увеличенье въ объемѣ молодого, невзрослаго существа; увеличенье, прибыль, ростъ, до достиженія высшей мѣры вóзраста. *При возрастаніи дороговизны растетъ и нужда.* **Взростъ** м. полный возрасть; состояніе растенія и животнаго, вошедшаго во всѣ года; конецъ юности и начало возмужалости, **взрóслость** ж. **Взрóслый**, *нижн.* **взрóстный**, достигшій полнаго тѣлеснаго развитія и роста, вполнѣ выросшій; вошедшій во всѣ года, возмужалый, зрѣлый, полнолѣтній. **Вóзрастъ** м. степень взроста или взрослости, молодости и старости; обычно принимаютъ пять такихъ степеней или возрастовъ: *младенческій, отроческій, юношескій, мужескій* и *старческій*; можно бы прибавить: *утробный* и *дряхлый*, да вставить ещо, послѣ младенческаго, *ребячій* или *дѣтскій*; послѣ юношескаго, *возмужалый*; послѣ мужескаго, *середовой* и *нетялый*. Возрастамъ даютъ семилѣтній и полусемилѣтній сроки. *Дѣвичья краса до возраста, молодичья до вѣку.* || *Возрастами* назыв. и цѣлыя отдѣленія учениковъ, собранныхъ по лѣтамъ. **Вóзрастный**, относящійся до возраста; || сущій на возрастѣ, на взрóстѣ, юноша, почти взрослый, **взрóстокъ** [род. **—стка**] м. *Это парень возрастный, ужъ онъ лежитъ на усу́.* **Взрáщиванье** ср. дл., **взращéніе, возращéніе** ср. окн. дѣйствіе по гл., вскормленіе, воспитаніе.

Взрубúть, взрубáть, разрубать, разсѣкать и вскрывать рубкою. *Взрубить ледъ.* || О деревян. избѣ, поднимать рубкою, прибавлять число вѣнцовъ. **—ся**, быть взрубаему. **Взрубáніе** ср. длит., **взрýбъ** м., **взрýбка** ж. об. дѣйств. по гл. || *Взрубъ* стар. срубъ, срубленыя изъ бревенъ

четыре стѣны, со связкою въ углахъ. **Взру́бокъ** [род. —**бка**] м. разрубленная, распластаная вещь; || нарубъ, нарубка на избѣ, вышка, свѣтелка, горенка.

1. **Взрыва́ть, взорва́ть** что (гл. *рвать*), разрывать кверху, рвать вскрывая, обнажая или вскидывая кверху, сбрасывая долой. *Взорвать крѣпость*, подорвать, подвести подкопы, начинить ихъ порохомъ и, зажогши его, поднять зданіе на воздухъ, разрушить. *Севастопольскіе доки взорваны непріятелемъ. Па́ромъ взорвало котелъ*, разорвало. *Горючій газъ взорвалъ часть строенія, гдѣ его готовили. *Меня взорвало это* или *отъ этого*, я вспыхнулъ негодованіемъ. —**ся**, быть взрываему; || взрывать самого себя, вмѣстѣ съ другими. *Бригъ «Меркурій», капитанъ Казарскій, готовъ былъ взорваться, чтобы не отдаться въ плѣнъ.* **Взрыва́ніе** ср. дл., **взорва́ніе** ср. окн., **взрывъ** м., **взры́вка** ж. об. дѣйст. по гл. || *Взрывъ*, дѣйств. и сост. по гл. *взорвать* и —*ся*; || самое дѣло это, случай, происшествіе, внезапное разрушительное расширеніе изнутри, какъ отъ силы пороха, газа, пара ипр. *Выстрѣлъ изъ ружья или пушки есть взрывъ. Взрывомъ парового котла многихъ перекалѣчило. *Не давай себѣ воли, удерживайся отъ взрыва*, отъ вспышекъ, неистовства души́. **Взры́вный, взрывно́й, взры́вочный**, ко взрыву относящійся; производящій его. **Взры́вчивый, —чатый**, внезапно взрывъ производящій, способный, склонный къ тому; легко воспламеняемый, дѣйствующій подобно пороху, па́ру; || *вспыльчивый, запальчивый. *Ударный порохъ для заряда не пригоденъ, онъ слишкомъ взрывчивъ*, слишкомъ легко загорается и слишкомъ внезапно и разрушительно дѣйствуетъ. **Взрыва́тель** м., —**ница** ж. кто взрываетъ что и чѣмъ либо. **Взры́ва** об. весьма горячій, вспыльчивый, запальчивый человѣкъ. [**Взрыва́тый**, нетерпѣливый, вспыльчивый. *влад.* Оп.].

[2. **Взрыва́ть** см. *взры́ть*].

Взрыда́ть или **возрыда́ть**, зарыдать, начать плакать навзрыдъ. **Взрыдъ** или **взры́домъ** нар. навзрыдъ. *Она взрыдъ зарыдала.* —**ся** кому, о чомъ, то же, всплакаться, рыдая взмолиться. [Ср. *возрыда́ть*. **Взрыдь** см. *зрыдь*].

Взры́знуть *каз.* вспылить, вспыхнуть, осерчать. **Взры́зоватый** *влд.* запальчивый, вспыльчивый, нетерпѣливый, взрывчатый.

[**Взрыка́ть** см. *возрыкать*].

Взрыть, взрыва́ть что (гл. *рыть*), вскапывать, раскапывать, разрывать, копая раскидывать, подымать; разрыхлять землю, вспушать. *Взрыть землю подъ гряды. Мостовую чинятъ, всѣ улицы взрыли, проѣзда нѣтъ. Кротъ взрываетъ землю буграми.* || Рыться въ чомъ, въ вещахъ, приводить въ безпорядокъ, перемѣшать. *Кто-то рылся у меня въ сундукѣ: все взрыто вверхъ дномъ.* —**ся**, быть взрываему. **Взрыва́нье** ср. дл. **взры́тіе** оконч. дѣйств. по гл. **Взрыва́тель** м., —**ница** ж. кто что либо роетъ, взрываетъ.

Взры́хлить, взрыхля́ть что, разрыхлять, вспушать, дѣлать на поверхности рыхлымъ, сыпучимъ, разсы́пчатымъ. —**ся**, быть взрыхляему. **Взрыхле́ніе** ср. об. дѣйствіе по знач. гл.

Взрѣ́зать, взрѣза́ть или **взрѣ́зывать** что, разрѣзывать закрытое, вскрывать ножомъ; распарывать, распластывать, распазить. *Взрѣзаютъ и трупъ, и листы книги.* —**ся**, быть взрѣзываему. **Взрѣ́зыванье** или **взрѣза́ніе** ср. длит., **взрѣ́занье** ср. окнч., **взрѣзъ** м., **взрѣ́зка** ж. окнч. дѣйст. по гл. || *Взрѣзъ* также самый предметъ, края взрѣзанаго, обрѣзъ. *Книга съ золотымъ взрѣзомъ.* **Взрѣсь** нар. вѣрнѣе въ срѣзъ, **всрѣзь**, всклень, вровень съ краями, о жидкости. *Налить стаканъ всрѣзь*, какъ о сыпучемъ говор. *вздрочь* и *подъ гребло.* **Взрѣ́щикъ** м. мастеровой, приставленый для взрѣзки чего. **Взрѣзно́й**, взрѣзаный или вспоротый, съ разрѣзомъ. **Взрѣзни́къ** [род. —**а́**], **взрѣзничо́къ** [род. —**чка́**] м. бумажный ножъ, т. е. для взрѣзки бумаги, костяной или деревянный.

Взубри́ть что, въ кого, заставить понять, или помнить, вдолбить, вколотить; —**ся** во что, твердо затвердить, выучить, вызубрить.

Взу́мничать или —**ся**, стать умничать некстати, не къ мѣсту.

[**Взуро́дъ** см. *взо́ро́дъ*].

Взусти́ть кого, стар. зануздать коня; || *обуздать, укротить, смирить.

Взъегози́ться, расшалиться, оказывая движеніями нетерпѣніе, суетливость, безпокойство; стать или начать егозить.

[**Взъёмистый, взъе́млить,**] **взъёмный**, [**въёмочный, въёмчивый, възёмъ**] см. *взимать*.

Взъерала́шить *людей*, попусту поднять, встревожить, взбудоражить, взбулгачить; —**ся**, взбудоражиться.

Взъерепе́нить или **взъерихо́нить** что, взъеро́шить, взбить, всклочить; — кого, больно высѣчь, дать взбуду. —**ся**, заерепениться, заупрямиться; || заспесивиться.

Взъёрзнуть, взъёрзывать куда, взобраться куда ерзкомъ, скользкомъ, ползкомъ, сидя, ерзая въ гору.

[**Взъерихо́нить, —ся** см. *взъерепенить*].

Взъеро́шить, взъеро́шивать что, всклочивать, взбивать, вздымать въ безпорядкѣ; пртивп. *пригладить, причесать.* —**ся**, быть взъерошиваему; || всклочить себя. **Взъеро́шиванье** ср. длит., **взъеро́шенье** ср. оконч., **взъеро́шка** ж. об. дѣйст. по знач. гл.

Взъика́ть, взъикну́ть, взыка́ть, взыкну́ть, начать икать. *Мнѣ вдругъ* **взъикну́лось**, безлч. я икнулъ.

Взъима́ть ипр. см. *взимать* ипр.

Взъи́скивать ипр. см. *взыска́ть* ипр.

Взъѣда́ться, взъѣ́сться на кого, вскинуться словами, бранью, упреками, угрозами, напуститься на кого вспыливъ, осердясь. *Не на кого взъѣдаться, коли самъ виноватъ.* **Взъѣ́дчивый, взъѣ́дливый** *человѣкъ*, сварливый, брюзгливый, бранчивый.

[**Взъѣзжа́ть** см. *взъѣхать*].

[**Взъѣ́сться** см. *взъѣдаться*].

Взъѣ́хать, взъѣзжа́ть куда или на что, ѣдучи подыматься, ѣхать въ гору. *Карета взъѣхала на подъѣздъ. Сани взъѣхали на камень.* || Съ прдл. *на*, употр. и вм. въѣхать; *взъѣзжай на дворъ.* **Взъѣзжа́ніе** ср. дѣйст. по гл. **Взъѣздъ** м. тоже, и || самый предметъ, отлогая мѣстность, по которой взъѣзжаютъ, подъемъ; противоп.

съѣздъ, спускъ. **Взъѣ́зжій**, относящійся до взъѣзда. *Взъѣзжій откосъ. Взъѣзжій человѣкъ*, заѣзжій или пріѣзжій; *взъѣзжій дворъ*, постоялый, либо морской, общественный, для приставанія въ немъ. **Взъѣ́зжее** ср. стар. законный и обычный сборъ намѣстниковъ, волостелей и др. властей, при въѣздѣ ихъ и вступленіи въ должность. **Взъѣ́зжанинъ** м., **взъѣ́зжанка** ж. взъѣзжій, наѣзжій, пріѣзжій человѣкъ.

Взъюли́ть, взъегозить, заюлить вдругъ.

Взъю́ндывать *сиб.* неспокойно, нетерпѣливо сидѣть; [издавать звукъ, дрожа отъ холода, лихорадки. *перм.* Опд.].

Взъюрма́шиться *тмб.* засуетиться, всполошиться. *Гляди, чего пчолы взъюрмашились.*

Взъяри́ться, возъяри́ться на кого, разъяриться, освирѣпѣть.

Взыва́ть, воззыва́ть; воззва́ть, о чомъ, къ кому, восклицать, возглашать; или гласно къ кому обращаться; убѣждать, проси́ть. || *Воззыва́ть, воззва́ть* кого, откуда, возпризывать, возвращать, призывать куда либо снова. **—ся** дрк. отозваться, откликнуться; || быть взываему, возглашаему. **Взы(воззы)ва́ніе** ср. оконч. дѣйст. по гл., гласное обращеніе къ обществу, народу, приглашеніе кого къ чему. **Взывъ** м. во́згласъ, вызовъ. **Воззы́въ** м. призывъ обратно. *Воззы́въ отъ смерти къ жизни.* **Воззы́вчивый** *песъ*, послови́ный, послушный, который, отбѣжавъ впередъ, тотчасъ возвращается на кличку. **Воззы́вный**, относящійся до воззванія. **Воззва́тель, воззва́тель** м., **—ница** ж. кто воззываетъ; || кто возглашаетъ, **взыва́тель** [м.]. **Воззва́нникъ** м., **—ница** ж. къ кому взываютъ; || кого воротили, воззвали откуда; || кого призываютъ, желанникъ, моленый.

Взыгра́ть, взы́грывать или **взыгра́ться, взы́грываться**, разыграться, взвеселиться, обнаружить радость свою веселыми, игривыми тѣлодвиженіями. *Рыба плещется, взыгрываетъ. Сердце взыгралось радостію. Рѣка взыграла, сиб.* разлилась. *Взыралъ вихорь передъ погодой. Взыгра́ла говя́дина, арх.* поднялась въ цѣнѣ. **Взыгра́ніе** ср. дѣйств. по знач. гл. || Названіе иконы Божьей Матери, празднество 7-го ноября. (Наум.).

Взы́дью *рыда́ть*, нар. взрыдъ, навзрыдъ, всхлипывая, заливаясь.

[**Взыка́ть, взыкну́ть** см. *взыка́ть*].

[**Взыма́ло, взыма́тель,**] **взыма́ть,** [**—ся, взы́мка, взы́мный, взы́мочный, взы́мчивый, взымъ, взы́мывать** см.] *взимать.*

Взымѣ́ть, взимѣ́ть, возымѣ́ть. *Я взымѣлъ охоту къ скрыпкѣ.*

[**Взы́нщикъ** см. *взима́ть*].

Взы́риться во что, зорко и неподвижно смотрѣть, стойко уставить въ кого или во что глаза. || *влд.* втюриться, врѣзаться, попасть въ грязь, въ ямину съ водой, или *попасть въ бѣду.

Взыска́ть, взы́скивать что, стар. отыскивать, искать; нынѣ: || что, съ кого, доправлять съ кого, взымать; заставить уплатить; || съ кого, строго требовать исполненія обязанности; || наказывать виновнаго за проступки; || кого, чѣмъ, оказывать кому въ высшей степени милость или гнѣвъ, мѣру своего расположенія. *Взысканы ли съ него деньги на гербовую бумагу? Нашъ начальникъ взыскиваетъ за все. Онъ взыскалъ меня милостями своими. Кого чѣмъ Господь взыщетъ, тѣмъ и вознесетъ. Взыскалъ ты меня клеветою. На маломъ* (гостинцѣ) *не взыщите, большого не ищите. Чѣмъ кого взыщешь, и себя то сыщешь. Пожалуй ищи; а какъ нѣтъ, такъ не взыщи. Обыщи; а не найдешь, не взыщи.* **—ся**, стать искать, начать заботливо отыскивать. *Взыскался бѣднякъ денегъ своихъ, да ужъ поздно.* || Быть взыскиваему. *Онъ взыскивается благодѣяніями его. Взыскался я тобою*, взыскать, осыпать милостію. **Взы́скиванье** ср. длит., **взыска́ніе** ср. окнч., **взыскъ** м. об. дѣйст. по гл. || *Взысканіе* и *взыскъ* означаютъ также самый предметъ, то что взыскивается съ кого, деньги, вещи или наказаніе иного рода. *На членовъ палъ взыскъ за растрату денегъ казначеемъ. Взысканіе погибшихъ*, названіе иконы Божьей Матери, празднество 5 февр. (Наум.). **Взыска́тельный**, строго взыскивающій, карающій за всякій проступокъ. **Взыска́тельность** ж. свойство это. **Взыска́тель** м., **—ница** ж. или **взы́щикъ** м., **взы́щица** ж. взыскивающій что либо съ кого, доправщикъ, требующій съ кого уплаты. *Строгіе взыскатели и судьи наши и сами не святы. Беручи, помни взыщика, а взявши помилуй дателя.* **Взы́сканецъ** [род. **—нца**] м., **взы́сканица** ж. чей, чья, облагодѣтельствованный кѣмъ, взысканый милостями. **Взы́скливый**, придирчиво взыскательный; **взыска́ючій**, весьма строгій, требовательный.

Взы́ти, войти, взойти. *Чего око не видитъ, то и на сердце не взыдетъ.*

[**Взы́тіе** см. *восходи́ть*].

[**Взя́тіе,**] **взя́тка,** [**взя́тковый, взя́токъ,**] **взя́точникъ,** [**—ница, —ный, взя́тышъ**], **взять,** [**взятьёмъ, взя́ться, взя́ха, взя́харь**] см. *взимать,* [ср.] *брать.*

Ви́бжа ж. *кур. вор.* млрс. обжа, сошная оглобля.

Вибра́ція ж. лат. сотрясеніе, содроганіе, дрожь, вздрагиванье неживого тѣла, вещи, отъ внѣшнихъ причинъ.

Ви́ва́ть лат. да здравствуетъ, здра́вствуй, многая лѣта; будь здоровъ, живи, воздравье, на твое здравіе (пью); исполать, ура.

[**Вива́ть** см. *вить*].

Виве́ра [**Виве́рра**] ж. животное изъ семьи хорей, побольше кошки; въ мѣшечкѣ у него пахучая мазь, цибетъ нынѣ покинутая врачами, цибетовая кошка; Viverra zibetha, въ Индіи; V. civetta, въ Африкѣ, и V. genetta, енотовая, тамъ же (но это не *енотъ*).

Ви́волога? ж. *пиж.* начинка пирога на сговорѣ или на рукобитьѣ; дѣлается изъ смѣси всѣхъ родовъ мясъ.

Вигдѣ нар. *твр.* искажн. вездѣ, всюду.

Вигóнь ж. америк. животное Vicunna, козьей породы, близкое къ ламѣ, схожее съ верблюдомъ, но безъ горба. || Ткань изъ шерсти или пуха его. **Вигóневый** *платокъ.*

[**Вида́ка, вида́къ, вида́лый, вида́льщина, ви́даный**], **вида́ть** см. *ви́дѣть.*

[**Виде́лица** см. *водить: ведѣлица*, ср. *видѣлица*].

Видѣлка, [**видѣлочка**] ж. *кур. вор.* вилка столовая.

[**Ви́дѣ́нъ** см. *ви́дѣть*].

Видильё? ср. *нов.* картофельная зелень, ботва, кить, кипина.

[Ви́димо, ви́димо-неви́димо, ви́димость, —ый, ви́дитель см. *видѣть*].

Ви́дка, ви́тна ж. винок. рака́, грязный и вопючій первый перегонъ.

[Ви́дкій, ви́дкий, ви́дкой, ви́дкость см. *ви́дѣть*.]

Ви́дло́га ж. *южн.* кобка, кобенякъ, накидной во́ротъ съ башлыкомъ, капишонъ, накидка, наголовникъ; *съв.* куколь, куль; *зап.* кантура́, капшукъ; *кавк.* башлыкъ.

[Ви́дность, —ый, ви́дне́ть, ви́до-, ви́дово, ви́довое, ви́дово́й, ви́дбкъ, ви́домо, ви́дъ, ви́дывать см. *ви́дѣть*].

[Виде́лица ж. Толстая жердь, подкладываемая подъ дрова для сплавки. *твер.* Оп.].

Ви́дѣть что, познавать чувствомъ зрѣнія, глядѣть распознавая, ощущать глазомъ, зрѣть, усматривать. *И гляжу, да не вижу. Долю смотрѣлъ, насилу увидѣлъ.* **Вида́ть**, видѣть что или кого случайно, временно, иногда; **ви́дывать**, видать нѣкогда, случайно, давно, по́часту. *Видать* нерѣдко употрбл. вм. *видѣть. Далече ли? отсюда не видать, нельзя видѣть* или *невидно. Видалъ (видѣлъ) я слона. Видали (видывали) мы горячихъ. Гдѣ тому бывать, свинья на небо видать. Его здѣсь никто не видитъ, а видаютъ тамъ-то*, т. е. онъ здѣсь не бываетъ. *Кою свѣтъ видѣлъ, того и обидѣлъ. Видѣлъ—не видалъ, слышалъ—не слыхалъ. Что было, то видѣли; что будетъ, то увидимъ*, коли доживемъ. *И не видалъ, и не слыхалъ, и объ эту пору на свѣтѣ не бывалъ. Глядѣть глядимъ, а видѣть, ничего не видимъ. Не слыша слышишь, не видя видишь*, пересуды. *Служба, не видалъ ли тутъ теленочка? «А какой онъ былъ?» Рыженькій, съ обрывкомъ на шеѣ! «А одинъ бокъ потертый?» Да, да, онъ и есть! «Нѣтъ, не видалъ». Тому хвалиться, кто на конь садится, а не тому, кто и коня не видывалъ. Счастье видишь, смѣлье идешь. Видишь, да не вырвешь: покажу, да не возьмешь. Тяжело ждать, какъ ничего не видать*, или: *ни зги не видать. Чѣмъ не видишь, тѣмъ и не глядишь. Видалъ я вашу братью. Вашего брата видали. Видывали мы виды. Два Демида, а оба не видятъ. Никто бѣса не видитъ, а всякъ его ругаетъ. Глядитъ, не смотритъ, а смотритъ, такъ не видитъ. Самъ спитъ, самъ видитъ. Однимъ глазомъ спитъ, другимъ видитъ. И не глядитъ, да видитъ. Что видитъ, то и бредитъ. Во снѣ видитъ, на яву бредитъ. Чего не видишь (не знаешь), тѣмъ и не бредишь. Кто много желаетъ, тотъ и малаго не видаетъ. Въ Римѣ былъ, а папы не видалъ. Не видалъ, какъ упалъ; поляжу—анъ лежу. Всякъ бы дѣвушку вѣдалъ (слышалъ), да не всякъ бы ее видѣлъ. И вижу, да не вижу, и слышу, да не слышу. Не вижу, такъ и не вѣрю. Вижу рожь въ суспкѣ, и мукою даю. Какъ видятъ рожь, такъ и мукою вѣрятъ. Самъ себя не видитъ*, всегда пьянъ. *Чего не видалъ?* поди прочь. *Я не видалъ, какъ ты пилъ, покажи*, говор. хозяинъ. [*Ви́дишь-ты*, народн., поясни́тельно, видите-ли. **Ви́ньте-ли**, видите-ли]. [**Въ-повиду́ не вида́ть** см. *повидѣ*]. **Ви́дѣться**, быть видиму, зриму; || взлч. казаться, мниться, представляться, воображаться, мечтаться. *Издали видится лѣсокъ*, видне́ется. *Онъ, какъ видится мнѣ, виноватъ. Звѣзды видятся малыми, а онѣ велики. Не шалитъ ли онъ? Нѣтъ, не видится этого. Ему видѣлось во снѣ, будто онъ поднялся и полетѣлъ. Видѣться съ кѣмъ*, свидѣться, видаться разъ или часто, имѣть свиданіе. **Вида́ться** съ кѣмъ, видѣться по временамъ, встрѣчаться, почти то же что **ви́дываться** въ прошедшемъ вр. *Вида́етесь ли вы съ нимъ? Когда-то видѣлись, но не видались давно, а съ братомъ его и не ви́дывались. Мало спалось, да много видѣлось. Страшно видится, а стерпится (сбудется), слюбится. Дарья съ Марьей видятся, да не сходятся?* полъ и потолокъ. *Сколько лѣтъ, сколько зимъ не видались!* **Ви́димый**, вообще зримый, доступный глазамъ, видне́нію, зрѣнію; || явный, ясный, очевидный, неоспоримый, неопровержимый; || кажущійся, мнимый, неистинный, обманчиво являющійся глазамъ. **Ви́димо-неви́димо** *наро́да*, несчотное множество. *Ви́димый горизонтъ*, неистинный. *Истинный закрой*, пересѣченіе бездны небесной съ плоскостію, проходящею уровнемъ подъ отвѣсомъ зрителя, черезъ средоточіе земли́; *видимый закрой*, на морѣ, зависитъ только отъ высоты глаза, отъ котораго лучъ зрѣнія идетъ до точки небозема, опредѣляя о́видь; а на материкѣ, отъ неровностей земли́ и отъ застящихъ предметовъ. *Видимая смерть страшна. Скорая женитьба—видимый рокъ. Видимая бѣда, что у стараго жена молода.* **Ви́даный**, когда либо кѣмъ испытанный, бывалый, обычный, *Это дѣло виданое*, что случается; *ви́деный*, такой, который былъ виденъ, зримъ, видимъ. *Свѣту не взвидѣлъ. Завидѣть издали. Навидался я этого. Повидаться бы тебѣ съ нимъ. Я это предвидѣлъ. Ему привидѣлся сонъ. Одинъ Богъ провидитъ. Какъ бы намъ свидѣться? Увидишь, что я правду говорю.* **Ви́дный**, видимый, зримый, явный, знаткій, замѣтный, примѣтный; || взрачный, казистый, рослый и пригожій, статный, осанистый. *Виденъ* (Симбирскъ, на горѣ), *да семь день и́демъ. Близко видно, да ногамъ обидно* *). **Ви́дкій, ви́дкой**, видный, или ясно видный. *Отсюда не видко*, не видно. **Вида́лый** *чле.*, бывалый, опытный, много видавшій на свѣтѣ. **Вида́чій, ви́дю(ў)чій, ви́дущій**, зрячій, видящій вообще, у кого есть глаза́; у кого острое зрѣніе, кто хорошо видитъ, зоркій. **Види́чій** *съв.* дурноглазый, чей глазъ портитъ, призоритъ. **Ви́дно** пар. знать, надо быть, стало быть, пекакъ, выражаетъ догадку, заключеніе. *Видно, онъ не будетъ; видно, обманулъ. Видно, хорошъ, коли никто не беретъ. Видно, ужъ Дунай съ Волгой не сойдутся.* **Ви́димость** ж. свойство видимаго; впечатлѣніе предмета на глазъ; || очевидность, явность, ясность умозаключенія; || обманчивость, обманъ чувствъ. *Марево кажетъ одну видимость.* **Вида́льщина** ж. виданое, бывалое дѣло, противп. *невидальщина, невидаль.* [|| **Вида́льщина, —инка**, об., кто много видѣлъ, а потому много знаетъ. *пск., твер.* Оп. **Вида́къ, —ака́**, видѣвшій. *Видаки́ ска́зываютъ. влт.*]. **Ви́децъ, ви́дитель, виде́цъ** или **видбкъ** [род. **—бка** и **—ока́**] м. притбмный, бытчикъ или самовидецъ, очеви́децъ, свидѣтель. || Смотрокъ, кто видитъ и смекаетъ больше и лучше другихъ, про-

*) По всей строгости, должно различать *видѣлъ* и *видѣлъ*: *Городъ видѣлъ видали. Человѣкъ этотъ видѣлъ собою.*

зорливый человѣкъ. || *Видо́къ* или **видки́** мн. разстояніе, на какое можно окинуть глазомъ, видѣть; зрѣ́имо стар. *Отойди на одинъ видокъ. Въ видкахъ*, въ виду, на глазахъ. *Видокъ* или зрѣ́имо на морѣ, самый предѣлъ закроя, по сю сторону, окраина, овидь. || *Видо́къ*, **вида́ка** об. парень видáльщина, кто много видѣлъ, бывалый, ѣзжалый, опытный. **Ви́дность, ви́дкость** ж. что видать, свойство видимаго, что можно видѣть. *Виднёхонекъ, виднёшенекъ*, весьма ясно видный или видимый. **Видѣ́ніе** ср. зрѣніе, способность видѣть; чувство; || глаза́, очи. *Не отъими Богъ видѣнія.* || Ощущеніе чувствомъ зрѣнія, какъ *слышаніе, вкушеніе, обоня́ніе, осязаніе.* || Лицо, ликъ, образъ. *Съѣлъ, не перекрестивъ видѣнія.* || Привидѣнье, явленіе, грезы во снѣ и на яву, образы неплотскіе, зримые духомъ; мара́, морока. *Не вѣрою, а видѣньемъ. Въ немъ ни кожи, ни рожи, ни видѣнья. Ни ро́ста, ни дородства, ни видѣнья. Дастъ Богъ счастье, и слѣпому видѣніе даруетъ. Ни небо, ни земля, видѣніемъ была; трое по ней ходятъ, одного видятъ; два соглядаютъ, одинъ повелѣваетъ?* бумага, пальцы, перо, глаза́, умъ. **Виднѣ́ть**, постепенно становиться видимѣе, яснѣе для глазъ; неясно представляться глазу, въ отдаленіи, въ потьмахъ. **Видъ** м. *ол.* зрѣніе. *Матушка поничa стала видомъ недовольна, нижг.* слѣпнетъ. || Вообще, внѣшній образъ, наружность, все что представляется глазу, какимъ предметъ видится. *Видъ полотна хорошъ, каково-то оно будетъ въ носкѣ. На видъ хорошо, да по виду не судятъ.* || Участокъ земной природы, окидываемый взоромъ; мѣстность, въ отношеніи ко глазу, къ тому, что можно разсмотрѣть издали. || Съ предлогомъ, *видъ* означаетъ также крайній предѣлъ зрѣнія, по разстоянію. *Быть на виду у кого*, на глазахъ, подъ глазами. *Корабль въ виду*, виденъ. *Взять на видъ*, подойти, подъѣхать на такое разстояніе, чтобы увидать предметъ. *Выпустить, потерять, уйти изъ виду.*Имѣть что въ виду*, помнить, не упускать, постоянно съ чѣмъ сообразоваться.**Поставить кому что на видъ*, заставить обратить вниманіе, вразумить, указать. Въ служебн. порядкѣ, *поставленіе на видъ* равняется легкому замѣчанію; придумали еще выраженіе: *поставить въ виду*, которое обращаетъ чье либо вниманіе на дѣло, безъ выраженія неудовольствія.**Подъ видомъ чего*, подъ предлогомъ, подъ личиной. *Видо́мъ не видать, слыхо́мъ не слыхать*, это дѣло небывалое. || Мн. предположеніе, намѣренье, разсчоты, желанія. *Какіе виды у васъ насчотъ сына? Онъ говоритъ это по своимъ видамъ.* || *Видъ, письменный видъ*, всякаго рода свидѣтельство, какъ для свободнаго прохода, проѣзда и проживанія (паспортъ, билетъ), такъ и о рожденіи, происхожденіи, о состояніи, поведеніи ипр. || Въ естст. наук. собраніе животныхъ или растеній (по нимъ, также ископаемыхъ), въ сущности вполнѣ между собою схожихъ и обозначаемыхъ однимъ *видовымъ* названіемъ: *волкъ, чиро́къ, шипо́вникъ.* Каждый *видъ* производитъ только себѣ подобныхъ; нѣсколько схожихъ *видовъ*, по общимъ признакамъ, получаютъ названіе *рода;* а нѣсколько схожихъ ро́довъ соединяются подъ общимъ названіемъ *семьи, разряда* или *порядка. Видъ* составленъ изъ *особей, недѣлимыхъ*, различающихся иногда только **видоизмѣне́ніями** ср. или породою; такъ, напрм. *родъ* песъ состоитъ изъ видовъ: *собака, волкъ, лиса, шакалъ, корсакъ* ипр., а борзая, лягавая, пудель, моська, суть видоизмѣненія или породы *собаки.* Неправильно употрбл. *порода* вм. *видъ; видъ* установленъ природою, а *породы* переходятъ одна въ другую, всегда сохраняя *видъ;* въ принятіи учеными *ро́довъ* бываетъ много произвола. **Видоизмѣня́ться**, измѣняться по виду, образу, наружности. **Видово́й**, относящійся до виду, какъ родовой къ роду. **Ви́довое** *дѣло арх.* видимое, явное, очевидное. **Ви́дово** нар. *съѣз.*, **ви́домо** *каз.*, **ви́димо**, очевидно. **Видоначерта́ніе** ср. очеркъ, изображеніе вида, предмета на бумагѣ. **Видоположе́ніе** ср. топогр. ситуація, изображеніе мѣстности на бумагѣ, съ показаніемъ оттѣнко́й горъ и долинъ. [См. 2. *вишь*].

[**Вижжа́ха** ж. большой прутъ *перм.* Опд.].

[**Вижъ** см. 2. *вишь, видѣть*].

Визави́ об. нескл. фрн. пара, дружка, пробтивень въ танцахъ. || Стар. четверомѣстная повозка, гдѣ сидятъ супротивъ другъ друга.

Визгъ м. пронзительный, рѣзкій крикъ; ве́резгъ, протяжный, высокій (тонкій) и противный слуху звукъ. **Визжа́ть, ви́згнуть, ви́згивать**, *прм.* **ви́кать**, болѣе о живомъ, издавать голосомъ визгъ. *Ребёнокъ визжитъ*, продолжительно и тонкимъ, рѣзкимъ голосомъ плачетъ, пищитъ, хнычетъ; *щенятъ визжитъ*, скучаетъ. *Дверь визжитъ*, скрыпитъ. *Ви́згнула пила по желѣзу*, пронзительно заскрежетала. *Вѣтеръ визжитъ*, воетъ или свиститъ, свиреститъ. || Хныкать, докучливо, жалобно просить, клянчить, канючить. *Отъ свиньи визгу много, а шерсти нѣтъ. Стригъ чортъ свинью: ни визгу много, а шерсти нѣтъ.* **Визжа́ніе** ср. длит. дѣйст. по гл. **Визготня́** ж. продолжительный, часто повторяющійся многоголосный визгъ. **Визга́** об. *пск.*, **визгу́нъ** [род. —а́] м., **визгу́нья** ж., **визгу́ша** об. кто много визжитъ; или || у кого **визгли́(я́)вый**, писклявый голосъ. || Птица *визгунъ*, см. гусь. **Визгова́тые** *пѣсенники*, визгливые. **Визгли́вость** ж. свойство или принадлежность визгливаго. **Визжо́ха** ж. *прм.* прутъ, хворостина. [Ср. *вижжа́ха*]. **Визгопря́ха** ж. шутч. женщина съ тонкимъ, визгливымъ пѣсеннымъ голосомъ. *Визгопряхи на посидки сошлись.*

[**Визи́га** см. *вязига*].

[**Визи́рованіе, визи́ровать, визирбвка** см. *визи́рь*].

[**Визи́рскій** см. *ви́зирь*].

Визи́ръ м. прицѣлъ, мишень, зорко́къ, навóдка; **визирбкъ** [род. —рка́] м. сошка, колышекъ, по которому проходятъ мѣсто напроглядъ (пивелируютъ). **Визи́ровать**, цѣлить, наводить, направлять по зорку́. || *Визировать видъ, паспортъ*, прописать, предъявить для прописки; помѣтить, что былъ явленъ. [**Визи́рованіе** ср. дѣйст по гл. **Визирбвка** ж. то же, что визированіе].

Ви́зирь (уэзи́ръ) м., [**визи́рь**, род. —я́ м. высшій сановникъ въ Турецкой имперіи. Ак.], главнокомандующій въ Турціи: отъ этого названіе шашки *ферзь*. [**Ви́зи́рскій** прлг. къ сл. *визирь*].

Визи́тъ м. фрн. посѣщеніе; провѣдка, навѣд(ст)ка; утреннее навѣщеніе знакомыхъ, безъ надобности, лишь по обычаю. || Посѣщеніе врачомъ больного.

Вы что платите доктору за визитъ? **Визи́тный**, къ посѣщенію этому относящійся *Визитный билетъ* или *карточка*. **Визи́тка** ж. родъ полуфрака, кафтанчика особаго покроя, придуманнаго щоголями, для утреннихъ разъѣздовъ. **Визи́тчикъ** м., **—чица** ж.; [**визитёръ** м., **визитёрша** ж.] бездѣльный утренній посѣтитель. **Визитáція** ж. наѣздъ для осмотра чего, по службѣ, обязанности; повѣрка, обзоръ на мѣстѣ; урочный обходъ врачомъ своей палаты. **Визитáторъ** м. инспекторъ, ревизоръ, повѣрщикъ, осмотрщикъ. **Визитáторскій**, къ нему, къ долгу, званію его относящійся. **Визитиррýндъ** м. главный ночной дозоръ, обходящій караулы.

Визіонéръ м., **—нéрка** ж. духовидецъ, кто видитъ видѣнія.

Визъ? м. *чрим.* рыбій вожъ, водырь, вожакъ, вождь; князекъ, за которымъ идетъ руно осетровыхъ рыбъ; передовикъ, передовщикъ.

Ви́ка ж. дикій горошекъ, сем. мотыльковыхъ; Vicia Cracca, грабельки, вязель, горохъ-мышій, -гусиный, -журавлиный, повитель; V. sativa, кормовой-горошекъ, сѣянецъ, мышиный, журавлиный, воробьиный горохъ, журавлина, коняковка; V. Faba, рускіе бобы.

Викáрій, **викáръ** м. намѣстникъ, помощникъ, товарищъ; у насъ, о должностной духовной особѣ высшаго сана. **Викáрный**, заурядъ; относящійся къ викарію или мѣсту его. **Викáрскій**, относящійся до сана этого, званія, мѣста. **Викáрство** ср. должность и званіе это. **Викáрничать**, **викáрить**, быть на викарствѣ; иногда вообще исправлять временно должность, занимать мѣсто.

[**Ви́кать** см. *визгъ*].

[**Викрутáсы** см. *выкрутáсы*].

[1. **Вилá** об. юла, человѣкъ, который перебрасывается съ одного дѣла на другое. *пск.* Опд. Ср. *юлá*].

2. **Ви́ла** ж., **ви́лка** *нвг.*, бол. унтрб. **ви́лы** ж. мн. орудіе, состоящее изъ развилья, т. е. прямой рукояти съ двумя и болѣе рожнами или зубьями, вообще для пріема на нихъ чего либо и относа, укладки. Въ бóльшихъ размѣрахъ, двуручное, орудіе это зовется *вилами; вилы сѣнныя, назёмныя;* въ мéньшихъ, одноручное, *ви́лкою; вилка камúнная* или *комелькóвая; вилка горная* или *печная*, **вилáшка** ж.; также зовутъ *(ниж.)* споновыя вилы, *твер.* **вилóшки** ж. мн. *Вилка ружейная*, сошка, присошка; *вилка столовая, нвг. ви́ла, влгд.* пріемцы, умал. **ви́лица**, **ви́лочка**, *вор. видёлка, видёлочка.* || *Ви́лки ниж.* или крюкъ, желѣзныя тройчатки, вилы для навоза; || *вилки смл.* ухватъ, рогачъ. || *Ви́лы сиб.* деревян. хомутища, родъ ошейника, треугольникомъ, рогатка на скотину, особ. на свинью, чтобы не лазила въ огороды; такая жъ рогатка, колодка на шею и руку, при поимкѣ бѣглыхъ варнаковъ. || *Сиб.* нóги человѣка, нижняя часть тѣла, отъ туловища до подошвъ. || Развилье или разсоха, двойное разсучье; а тройное и болѣе назыв. *мутовкою.* || *Вят.* ротъ, пасть, зѣвъ, хайло. *Уó* (вотъ), *распéлилъ вилы тѣ!* || У птицъ, косточка развильемъ, отъ грудной кости вверхъ, по зобу; въ шутку, ее двое ломаютъ за рожки: счастливому достается большая половина. || *Ви́лочка*, выемка въ верхн. оконечности грудной кости челов., гдѣ на шеѣ проходитъ дыхательное горло, и образуется ямочка, называемая въ народѣ *душá*. || *Вилкою*, въ горн. дѣлѣ, кромѣ такого жъ орудія, для присадки руды въ печь, и подставки съ рогатымъ концомъ, назыв. также заслонъ къ отверстію боровка плавильной печи, для защиты гнѣздá ея отъ мусора. *Сталъ на думахъ, какъ на вилахъ. На чужой дворъ вилами не указывай*, не порочь людей. *Это еще вилами на водѣ писано*, сомнительно. *Слово выпустишь, такъ и вилóмъ (и крюкомъ) не втащишь. На француза и вилы ружье (1812 г.). Въ полѣ серпомъ да вилой, такъ и дома ножомъ да вилкой. Вилкой, что удой, а ложкой, что неводомъ.* **Вилъ** *ярс.*, **вилю́къ** [род. **—á**] *тул.*, а вообще **вилóкъ** [род. **—лкá**] м. качáнъ, кóчень капусты, мн. **вилки́** и **вилы́** (отъ гл. вить). || *Вилъ*, растеніе живокость, [Symphytum officinale]. **Ви́лочный**, относящійся къ вилкѣ, къ виламъ. **Вилóчный**, **вилкóвый**, относящійся къ вилкамъ, кочнямъ. **Вилóй**, что вьется вилкóмъ, кочнемъ. *Вейся, капустка вилáя*, пѣс. **Виловáтый**, развилистый, у чего конецъ ви́лой, ви́лами. **Виловщи́къ** [род. **—á**] м. лѣсникъ, кто работаетъ вилы, торгуетъ ими. **Вилообрáзный**, **вилови́дный**, **вилоподóбный**, развилистый, виловатый. **Ви́лочникъ** м. дѣлающій столовыя вилки. **Виля́ть**, **ви́ливать**, **вильнýть**, рыскать, кидаться изъ стороны́ въ сторону, уклоняться отъ прямаго пути туда и сюда; || *хитрить, лукавить, увертываться, финтить, кривить душою или **вилáвить** *прм. Хоть виляй, хоть ковыляй, а не миновать. Виляй не виляй, а дѣла не миновать. Вилять не велятъ.* **Виля́й** *вилялъ, да на вилы попалъ. Какъ ни виляй, а не миновать Филей* (подмосковн. село Фили). *Попалъ въ стаю, лай не лай, а хвостомъ виляй. Вильнетъ умомъ, какъ песъ (какъ лиса, какъ сорока) хвостомъ.* **Виля́нье** ср. дѣйст. по знач. гл. **Виля́вый**, **вилáвый**, *арх.* **виловóй**, изви́листый; лукавый, хитрый и уклончивый, двуязычный. *Рѣчка* **вилáми** *течотъ*, вила(я)во, виловато, извилисто, змѣйкою, колѣнами, локтями. **Вилю́га**, **вилю́шка** ж. *влд.* извилина; || *изворотъ, увертка. *Рѣка вся въ вилю́шкахъ. Ты вилю́шками не отдѣлаешься.* **Виловá** ж. *арх.* улитка, у которой сяжки ви́лами **Виля́льщикъ** м., **—щица** ж., **виля́ла**, **вилá** об. увертливый, плутоватый чл. **Вилорýкій**, **—хвóстый** нпр. у кого рýки, хвостъ вилами **Вилохвóстка** ж. ласточка, косатка.

[**Вилáмъ**, **вилáя** см. *вить*].

[**Ви́ливать**, 1. **ви́лица** см. 2 *ви́ла*].

[2 **Ви́лица** см. *ви́ть*].

[**Вилки́** см. 2. *ви́ла*].

[**Вилкóвая** см. *вить*].

[**Виловá**, **вилови́дный**, **виловóй**, **виловщи́къ**, **вилóй**, **вилóкъ**, **вилообрáзный**, **вилоподóбный**, **вилорýкій** см. 2. *ви́ла*].

Вилотá? ж. *арх.* болѣзнь, со сведеніемъ руки́, ноги́; цынготная ломота? **Вилóтникъ** м. трава пырей, которою припариваютъ вилотý.

[**Вилохвóстка**, **—óстый**, **ви́лочка**, **ви́лочникъ**, **ви́лóчный**, **вилóшки** см. 2. *ви́ла*].

[**Вилýха** об. о голубяхъ, имѣющій въ бѣломъ хвостѣ два крайнія пера чорнаго цвѣта. *вят.* Опд.].

[**Вилъ**, **ви́лы** 2. *ви́ла*].

[**Ви́лый** см. *вить*].

[**Вильнýть** см. 2. *ви́ла*].

Вильчу́ра ж. зап. волчья шуба, носимая отъ непогоды шерстью наружу; **вильчу́рный**, къ ней относящійся.

[**Вилю́га, вилю́къ, вилю́шка, вила́вый, виля́й, виля́ла, виля́льщикъ, виля́нье**], **виля́ть** см. 2. *вила*.

1. **Вина́** ж. начало, причина, источникъ, поводъ, предлогъ. *Позднія утренники виною гибели овощей. Въ чомъ искать вину общему искаженію нравственности?* || Провинность, проступокъ, преступленіе, прегрѣшеніе, грѣхъ (въ знач. проступка), всякій недозволенный, предосудительный поступокъ. *Чужая вина смыхъ. Чужая вина виноватье. Вся вина на лицо,* доказана поличнымъ. *Вину на шею повьсить,* поличное, напр. украденую вещь, или ярлыкъ, дссчечку съ прописью вины. || *иск.* повинность, обязанность, долгъ. || Иногда денежн. штрафъ, виру, пеню зов. *виною. Вина винъ рознь. Вина на вину, а грѣхъ на грѣхъ не приходится. Отъ вины да отъ долгу не отрекайся. Неужто вина моя непрощоная? Была вина, да прощена́,* не кори. *Грѣхъ грѣхомъ* (т. е. изъянъ), *а вина виной. Изъ вины твоей не шубу (не шапку) шить. То и вина, что попался. Наша вина — бѣда. Наша вина непрощоная. Чужая вина непрощоная. Была бы спина, будетъ и вина. Не бей Ѳому за Еремину вину.* **Ви́нный, вино́вный, винова́тый,** прови́нный, провинившійся, сдѣлавшій какой либо проступокъ, погрѣшившій въ чомъ; || причинный чему, бывшій причиной, поводомъ; || должный, обязанный кому уплатою. *Онъ виновенъ въ неудачѣ нашей. Я передъ Богомъ и государемъ виноватъ. Не я виненъ въ твоей дурости. Онъ виноватъ мнѣ десятью рублями, десять рублей, въ десяти рубляхъ,* долженъ. **Винова́тъ,** общій отвѣтъ всякаго сознающаго вину свою и просящаго отпущенія; [извините, пардонъ]. *Всякая вина виновата. Не всякая вина виновата. Третья вина виновата. Виноватаго Богъ найдетъ (сыщетъ). Кто Богу не грѣшенъ, царю не виноватъ. Не платитъ богатый, платитъ виноватый,* т. е. долгъ. *Безъ вины виноватъ. Пусть буду безъ вины виноватъ. Невинно вино, виновато пьянство. Говори: виноватъ, поклонись да ложись. Виноватъ — не виноватъ, а попался, поплатись. Виноватъ, такъ знай про себя. Тѣмъ и виноватъ, что попался. Ушолъ, такъ правъ; попался, такъ виноватъ.* **Ви́нность, вино́вность** ж. состояніе виновнаго, виноватаго. **Вино́вникъ** м., **—ница** ж. источникъ, причи́нникъ, кто виною, причиной чему, чего. *Виновникъ дней моихъ,* отецъ. || *Виновникъ (вина́? вино́?) тмб.* раст. молодильникъ, ландышъ, Convallaria [majalis]. **Вини́ть** кого, *арх.* **ви́нуть,** обвинять, ставить виновнымъ въ чомъ. *Его винутъ въ кражѣ.* **Вини́ться,** признавать за собою вину, сознаваться въ ней, просить прощенія; || быть обвиняему. *Онъ самъ винится,* повинился, сознаётся въ винѣ своей. **Вини́тель** м., **—ница** ж. обвинитель, уличитель, доказчикъ, доноситель. **Вини́тельный** *падежъ,* грам. измѣненіе склоняемой части речи, по вопр. кого, что. **Винова́тить** кого въ чомъ, за что, обличать, ставить виновнымъ, причинымъ, обвинять. **Виносло́вить,** доказывать, объяснять и убѣждать; || кого, говорить обвиняя кого, для улики. **Виносло́віе** ср. причина, доводъ, доказательство, убѣжденіе. **Виносло́вный,** причинный, доводный или доказательный, убѣждающій; содержащій въ себѣ причину, или объясняющій ее. **Виносло́вность** ж. причинность, доводность, доказательность. *Винословный союзъ,* грам. поставляемый между двумя предложеніями, изъ которыхъ одно содержитъ въ себѣ причину другого.

[2. **Ви́на** см. *ви́ны*].

Вина́рь см. *вино*.

Вингра́дъ м. задняя оконечность орудія, пушки, позади казенной части, отливавшаяся ветарь въ видѣ грозда. **Вингра́дное** *ухо,* морс. проу́шина въ коронадномъ виноградѣ.

Виндзе́йль м. морс. парусинный рукавъ, кишка, черезъ которую очищается или продувается воздухъ во внутренности корабля.

Винегре́тъ м. фр. окрошка, но безъ квасу, а съ приправою уксуса, горчицы напр., холодное, смѣсь всячины. [||Ирон. вообще смѣсь разнородныхъ предметовъ. Ак.].

[**Вини́тель, вини́тельн-, вини́ть** см. 1. *вина́*].

Ви́нкель, ви́нтель м. столяр. нѣм. уго́льное пра́вило, уго́льникъ, науго́льникъ, уголь.

[**Ви́нникъ, ви́нница, ви́нничина** см. *вино́*].

[**Виннова́ный** см. *ви́ны*].

[**Виннока́менная** см. *вино́*].

[**Ви́нность,** 1. **ви́нный** см. 1. *вина́*].

[2. **Ви́нный** см. *вино́*].

Вино́ ср. растительная жидкость, перешедшая третью степень броженія (1. *квасное,* 2. *сахарное,* 3. *винное,* 4. *гнилое*) и получившая отъ этого пьяное свойство. **Вино́ хлѣ́бное,** водка, горячее вино, зелено́-вино, перегоняемое въ кубѣ изъ заквашенаго хлѣбнаго затора, и при безводной чистотѣ своей называемое *алкоголемъ, и́звинью, спиртомъ.* **Вино́ виногра́дное,** попросту рейское, или бѣлое и красное, сокъ выжатый изъ плода винограда, приведенный въ винное броженіе, отстоянный и нерѣдко ещо приправленный разными снадобьями. Виноградн. ви́на раздѣляются на *крѣпкія* (мадера, тенериѳъ, портвейнъ), *легкія* или *столовыя* (сотернъ, медокъ, лафитъ) и *сладкія* или *десертныя* (люнель, малага напр.). *Вино самотекъ,* будто бы вытекающее изъ переспѣлаго винограда; вѣроятно слегка отжимаемое. По качеству отдѣлки, различаютъ вино: *жосткое,* вяжущее; *легкое,* непрочное, рано спущенное съ дробины; *нѣмое,* которое не бродитъ; *отъемное,* лучшее, перваго спуска; *прочное,* выбродившее на дроби. Перегонное вино, или вѣрнѣе водка, изъ сарачинскаго пшена, сахарн. тростника напр. назыв. *арахъ;* изъ винограда и плодовъ — *конья́къ* и *ромъ,* а наша домашняя — *кизля́рка,* кизлярская водка. Нѣкоторые инородцы наши сидятъ или гонятъ вино изъ квашенаго молока, это *кумы́шка;* простое хлѣбное вино назыв. *горы́лка,* ординарная, вини́ще, полугаръ, сивуха, кабачное, запо́йное напр., а лучшее, *пьянкъ. Вино горько,* приговариваютъ гости за свадебнымъ столомъ, чтобы молодые поцѣловались. *Доброму вину такова и укупорка. Было бы вино, а пьяны будемъ. Хлѣба нѣту, такъ пей вино. Мѣняй хлѣбъ на вино, весельй проживешь,* обычай—угощать осенью виномъ, принимая за это въ подарокъ хлѣбъ. *Каково винцо,*

таково и заздравьеце. Съ кумомъ бранюсь, на пивѣ мирюсь; а съ чужимъ побранюсь, винцомъ зальюсь. На Волгѣ вино по три деньги ведро: хоть пей, хоть лей, хоть окачивайся, похвальба бурлаковъ. *Все вмѣстѣ, а вино да табакъ пополамъ. За хлѣбъ-за́-соль, за щи* (хозяину) *спляшемъ, а за винцо—пѣсенку споемъ. Чужое вино и пилъ бы, и лилъ бы, и скупаться попросилъ бы. Не то обида, что вино дорого, а то обида, что цѣловальникъ богатѣетъ. Не стану пить винца до смертнаго конца. Вино ремеслу не товарищъ. Винцо не снасть: дѣла не управитъ. Безъ вина одно горе, съ виномъ — старое одно, да новыхъ два: и пьянъ и битъ. Вино съ водой хуже воды съ виномъ. И то что, вода: а кабы вино, бѣда бы моя!* рускій угостилъ татарина водой. *Того же винца, да съ нижняго конца,* съ нижняго конца стола. *Пей вино, да не брагу; люби дѣвку, а не бабу. Вино дѣло не ино. Не вино винитъ, вина. Вино вину творитъ. Не винитъ вино, винитъ пьянство. Въ кабакѣ родился, въ винѣ крестился. Вино веселитъ, да отъ вина голова болитъ. Вино на двое растворено: на веселье и на похмелье (на горе). Опричь хлѣба святого, да вина проклятаго, всякое брашно пріѣдчиво.* **Ви́нный**, относящійся къ вину. *Ви́нный спиртъ,* очищенное отъ воды и др. примѣси, пьяное начало винъ и водокъ. *Винный камень,* Tartarus, твердый, каменистый осадокъ въ бочкахъ виноградныхъ винъ; || каменистая же накипь на зубахъ, [Tartarus dentium]. **Виннока́менная** *кислота,* отдѣляемая отъ виннаго камня. **Ви́нная я́года**, црк. **ви́нничина** ж. плодъ смоковницы, смоква, фига, обычно заготовленная впрокъ. *Винное яблоко* или *ви́нный квасъ, винный скрутъ,* порода яблокъ, отзывающихся во вкусѣ виномъ, съ алымъ крапомъ, прочныя. *Винный уксусъ,* ренскій уксусъ, *астрх.* съ татрс. сырка́, лучшій, дѣлаемый изъ винограднаго вина, перешедшаго въ квасное или кислое броженье. **Ви́нница, виноку́рня** ж., **виноку́рный**, [**виноку́ренный**] *заводъ, малрс. караванъ,* заведеніе, гдѣ сидятъ, курятъ или гонятъ горячее вино; **винокуре́нье** ср. искуство и занятіе это, извлеченіе изъ хлѣба и др. растительныхъ частей спиртоваго начала. **Виноку́ръ** м. мастеръ винокурнаго дѣла. **Виного́нный, виноси́дный**, винокурный, относящійся до винокуренія. **Винодѣ́ланье** ср., **винодѣ́ліе** ср., приготовленіе, выдѣлка винограднаго вина и самый уходъ за виноградомъ. **Винодѣ́латель, винодѣ́лъ** м. занимающійся этимъ промысломъ. **Виноли́й, виноче́рпій, виноче́рпецъ** [род. **—пца**], **виноче́рпчій** м., **виноче́рпица** ж. стар. чашникъ, завѣдывавшій напитками, разливавшій и подносившій ихъ; кра́вчій, кра́йчій; ке́льнеръ, мундшенкъ. **Винопи́тіе** ср. обычное употребленіе вина. **Винопі́йца** об., **винопи́вецъ** м., **винопи́вица, винопья́ница, винопропо́ица** об. страстный къ вину, пьяница. **Ви́нщикъ** м., **винопрода́вецъ** [род. **—вца**] м., **виноторго́вецъ** [род. **—вца**], **—вица** ж. торгующій винограднымъ виномъ. **Винопля́ска** ж. пьяная пирушка, разгульный пиръ, вечеринка. **Винопля́съ** м. участникъ такой погулки; **винопля́сный**, къ ней относящ. **Ви́нникъ** м. раст. Borassus? **Виногра́дъ** м. раст. и плодъ Vitis vinifera, лоза и ягода. Сушоный или провѣсный виноградъ, *изюмъ;* виноградн. цвѣтъ *въ Астрх. кашка; на Кбк.* есть *дикій виноградъ; амурскій* признанъ за особый видъ. V. amurensis; у насъ въ садахъ зов. *дикимъ виноградомъ* иное новойное растеніе, Ampelopsis hederacea. Породы или видоизмѣненія винограда и мѣстныя названія его весьма разнообразны; *въ Астрах.* различаютъ, ранніе: *скороспѣлый, дербентскій, кишмишъ* (мелкій) *круглый* и *долгій; круглый бѣлый, чорно-си́зый толсто-корый, бака́льный, рышбаба́, козьи-титьки, сафьянный;* поздніе или осенніе: *бѣл. и чорн. круглый, чорн. разсыпной, чорн. долгій, плоскокруглый, бѣлодолгій, мушкатный* инр. *Въ Крыму,* виногр. б. ч. носитъ названія тѣхъ мѣстъ запада, откуда вывезенъ. **Виногра́дина** ж. ягодка винограда. *Досталася гадинѣ виноградная ягода* (или *виноградина*). *Отъ терновника не жди винограда.* **Виногра́дникъ** м. или **виногра́дье** ср. садъ виноградный, для разводки винограда. Замѣчательны пѣсни и припѣвы наши *о виноградѣ, о виноградьи зеленомъ,* и *о Дунай-рѣкѣ,* будто указывающіе на память о югѣ. **Виногра́дница** ж. теплица для ращенія столоваго винограда. || *Виноградникъ, —ница* также охотникъ до винограда, любитель. **Виногра́дный**, къ винограду относящ., изъ него сдѣланный. **Виногра́дарь, вина́рь** м. винодѣлъ, разводчикъ винограда. **Виногра́дка** ж. порода яблокъ, близкихъ къ крымскимъ; сидятъ на деревѣ кучками, какъ-бы гроздами. Есть и *виноградная вишня,* гроздастая

Винова́тъ, винова́тый, —тить см 1. *вина.*

[**Вино́вка** см. *ви́ны*].

[**Вино́вникъ, вино́вный** см. 1. *вина́*].

[**Виного́нный, виногра́дъ, винодѣ́л-, виноку́р-, виноли́й, винопи́вецъ, винопи́тіе, винопі́йца, винопля́с-, винопрода́в-, винопропо́ица, винопья́ница, виноси́дный** см. *вино́*].

[**Винослови́ть** см. 1. *вина́*].

[**Виноторго́в-** см. *вино́*].

[**Ви́ноходь** см. *иноходь*].

[**Виноче́рп-** см. *вино́*].

[**Винта́рня, винте́бель** см. *винтъ*].

[**Ви́нтель** см. *ви́нкель*].

[**Винте́льма, винти́льня, винти́ть, винтова́льня, —ый, винтова́ть, винто́вка, винтово́й, винтообра́зный, винтопля́съ, винторѣ́з-** см. *винтъ*].

Винтра́нецъ [род. **—нца**] м. въ кораблестроеніи, лежащій брусъ, на которомъ основана вся верхняя часть кормы судна, отъ выступа.

Винтъ м. щурупъ, округленный гвоздь, нарѣзанный винтомъ, спиралью, обвоемъ, который не забивается, а ввертывается, ввинчивается въ нарѣзную же дыру или гнѣздо, либо прямо, особ. въ дерево, а иногда пропускается насквозь въ простую дыру, съ наверткой на кончикъ его гайки. *Архимедовъ винтъ,* трубка, обвитая вкругъ оси винтомъ. *Гребной винтъ,* весельныя лопасти, расположенныя на оси по винтовой чертѣ, уптрб. на пароход. [*Винтъ микрометрическій,* винтъ для измѣренія самыхъ мелкихъ дѣленій въ физическихъ и оптическихъ приборахъ. || *Винтъ,* фигура на подобіе винта. *Хмель винтами обвивалъ высокія тычинки.* || Особый родъ игры въ карты. *Играть въ винтъ* Ак.]. **Винтово́й**, относящ. къ

винту; ему подобный. *Винтовой пароходъ*, снабженный гребнымъ винтомъ, вмѣсто колесъ. **Винти́ть, ви́нчивать**, вертѣть, ввертывать во что винтъ; **—ся**, ходить по винтовой нарѣзкѣ, быть обращаему или вертѣться винтомъ. [||*Винти́ть*, играть въ винтъ. Ак.]. *Винтъ испортился, не винтится.* *Ввúнчивай, завинчивай до конца, довúнчивай. Вывинти вонъ. Навинти набалдашникъ. Отвинти́ замо́къ. Повинти ещо. Подвинчивай снизу. Винтъ перевинтился. Привинти замокъ. Провинтилъ насквозь. Завúнчиваютъ по солицу. Глядн, свинтилъ шляпку,* свернулъ. **Винче́ніе**, а съ прдлг. и *ви́нчиванье* ср. дѣйствіе по знач. гл. **Винтова́льня, винти́льня, винта́рня** ж., **винте́бель** м., **винторѣ́зъ** м., **винторѣ́зка** ж., **винторѣ́зная** или *винтовальная доска*, снарядъ для нарѣзки винтовъ; гнѣздо же или гайка нарѣзывается *мѣтчикомъ*. **Винте́льма** ж., **винте́бель** м. колодочка съ рѣзцомъ внутри, для нарѣзки деревянныхъ винтовъ; къ нему также принадлежитъ *мѣтчикъ*, для нарѣзки гаекъ. **Винтова́льный**, къ снаряду сему относящійся. **Винтова́ть** что, нарѣзывать винтовую грань, бороздки, напр. въ стволѣ огневаго оружія. ||Съ прдл. *за, при*, укрѣплять винтами. ||*рлз.* джигитовать, наѣздничать? вилять, юлить, егозить? вѣроятно *финтовать* и *финтить*, а не винтовать. **Винтова́нье** ср. дѣйст. по гл. **Винто́вка** ж. ружье съ нарѣзнымъ стволомъ, съ винтовою гранью; внутри нарѣзка эта идетъ столь пологимъ винтомъ, что во всю длину ствола обычно составляетъ менѣе одного оборота. **Винто́вочный**, до винтовки относящійся. Порохъ бываетъ *пушечный*, самый крупный; *мушкетный* или ружейный, мельче; *винтовочный*, охотничій, самый лучшій, мелкій, б. ч. лощоный. **Винтообра́зный**, винтовой, нарѣзной винтомъ, ему подобный. **Винтопля́съ** м. прыгунъ, плясунъ, вертунъ, вертоплясъ. **Винту́шка** об. непосѣда, юла, зуй, егоза, слоза, жи́вчикъ.

1. **Ви́нуть** см. 1. *вина́*.

2. **Вину́ть** *прм.* вѣнуть, повѣять, дунуть, пахну́ть. *Вину́лъ вѣтерокъ.*

[**Винче́ніе, ви́нчивать** см. *винтъ*].

[**Ви́нщикъ** см. *вино́*].

Ви́ны ж. мн. черная карточная масть, со знакомъ широкаго копья: лопаты, клуши, пики. **Ви́на** или **вино́вка** ж. пико́вка, одна карта этой масти. **Винно́вый** *король*, пиковый.

[1. **Виньга́ть**, расшатывать, ослаблять винты. *сиб. урал.* Опд.].

[2. **Ви́ньгать**, говорить въ носъ. **Виньгу́нъ —уна́** м., **вингу́нья** ж. кто говоритъ въ носъ. *арханг.* Опд.].

Винье́тка ж. фрн. картиночка, украшеньеце въ книгѣ, заста́вка. ||Ярлычокъ на товарѣ, сдѣланный картиночкою.

[**Ви́ньте-ли** см. *видѣть*].

1. **Ви́ра** ж. стар. окупъ, денежная пеня за смертоубійство; цѣна крови, продажа стар. *Дикая вира*, вира за найденнаго убитаго, коли убійца не сыщется; ее платила община, или вервь. **Ви́рный**, къ вирѣ отнсящійся. **Ви́рникъ** м. сборщикъ виры.

[2. **Ви́ра, вира́ла** см. 2. *вира́ть*].

1. **Вира́ть** см. *врать*.

2. **Вира́ть** что, *пск.* кидать безъ толку, какъ ни попало, перерывать безпорядочно. **Ви́ра, вира́ла** об. кто вираетъ. **Вире́хать** что, *смд.* ворочать съ трескомъ, возиться, бросать, ломать вслухъ. *Чу, медвѣдь по лѣсу вире́хаетъ!*

[**Ви́рза, ви́рзать** см. *врать*].

Вирильди́къ м. *сиб.* [болотная птица *Шренкъ*] куликъ Totanus glareola.

Вирина́ть *зап.* вынырять, см. *выныривать*.

Вирина́ться? *запд.* об(пере)могаться, перебиваться по нуждѣ.

[**Ви́рникъ**, 1. **ви́рный** см. 1. *ви́ра*].

[2. **Ви́рный, вирово́й** см. *выръ*].

Виртуо́зъ м., **виртуо́зка** ж. итал. весьма искусный музыкантъ, игрокъ, исполнитель музыки; музыкантъ-дока. **Виртуо́зный**, до искусства этого относящійся.

Вирту́ты мн. *иврс.* родъ пирожнаго, печенья; свернутые трубкой, пряженые блины.

[**Виру́нъ** см. *врать*].

Виру́ха́ть *нвг.* говорить вздоръ, пустяки, врать.

Ви́рша ж. риѳма; ||стихъ. Уптрб. о стихахъ плохихъ; а встарь особ. о поздравительныхъ. *Поднесъ тятенькѣ къ ангелу его вирши.*

Виръ м. *запд.* омутъ и водоворотъ, ямина подъ водой съ родниками или съ коловоротомъ быстраго теченья; во́докруть, во́доверть, вырь, пучина, за́верть, вихоръ, су́водь, сувой, сулой, вороть, ку́повороть, кру́тень, за́крутень. ||Вихо́ръ, завой, завойка въ шерсти. *У него на темени два вира. По морю плылъ, да и попалъ въ виръ.* **Пошолъ въ міръ, да попалъ въ виръ*, въ соблазнъ.

Вирю́ндать, —ся, *вят.* о дѣтяхъ, упрямиться, ломаться, дурить.

[**Висёлка, ви́сельга, ви́сельникъ, —ица, ви́ситься** см. *висѣть*].

Ви́ска ж. *арх. сиб.* зырянс. ручей, рѣчушка, протокъ, проранъ, прорва, соединяющая рѣки и озёра.

[**Ви́ски** см. *висѣть*].

[**Висковатый, виско́вый** см. *висо́къ*].

[**Ви́следь, вислёна, ви́слище, вислобры́лый, вислобрю́хій, вислокры́лый, вислоно́гій, вислопя́тье, вислору́кій, вислотѣ́лый, вислоу́хій, вислу́ха, —у́шка,] ви́слый,** [**висля́га**] см. *висѣть*.

[**Висля́жить, висля́й, висля́йничать, висля́тина** см. *висѣть*].

[**Ви́слять** ж. собака. *олон.* Опд.].

[**Висма́** см. *висѣть*].

Ви́смутъ м. одинъ изъ металовъ, не встрѣчаемыхъ въ чистомъ видѣ и въ дѣлѣ, а только въ окисяхъ и солях; легкоплавкій, бѣлый, съ красноватымъ отливомъ. **Ви́сму́товый**, къ нему относящій, содержащій его. *Висмутовыя или шпанскія бѣлила.*

[**Ви́сна, ви́снуть** см. *висѣть*].

[**Висня́ты** см. *весна*].

Висожа́ры *тмб. смл.* волосожа́ры, стожа́ры, утиное гнѣздо, бабы, ку́чки, созвѣздіе плеядъ.

Високо́съ или **високо́сный** *годъ*, отъ латн. bisextus, годъ, въ который къ февралю прибавляется 29-й день, накопившійся въ четыре года отъ шестичасовыхъ годичныхъ остатковъ времени. Отъ остатковъ часовыхъ долей, минутъ, сверхъ этихъ шести часовъ, накопились тѣ 13 сутокъ, которыя приданы, по новому счислению, Григоріанскому, припятому всѣмъ западомъ. ||День 29 февр. въ народѣ, *Касьяна завистливаго; Кс. злопамятнаго, недоброжелателя, немилостиваго, скупого. Касьянъ на скотъ взглянетъ, скотъ валится; на дерево, дерево сохнетъ.*

Зинулъ Касьянъ на крестьянъ. Касьянъ, на что ни взглянетъ — все вянетъ. Касьянъ на народъ — народу тяжело; Касьянъ на траву — трава сохнетъ; Касьянъ на скотъ — скотъ дохнетъ. Високосный годъ тяжолый, на людей и на скотину. Четвертокъ на трисцкой недѣлѣ Касьяну, чтобы не перекосилъ, ворон. Св. Касьяну три четверга празднуютъ: на седмицкой, на масляной и на святой, курск. Худъ приплодъ въ високосный годъ.

1. **Висо́къ** [род. **—ска́**] м. боковая часть головы, черепа, между уха и лба; коси́ца; небольшая впадина на этомъ мѣстѣ, надъ скуловою костью. || Волосы надъ этимъ мѣстомъ, между ухомъ и лбомъ. *Подстрии виски́. Подавайся по рукамъ, легче будетъ вискамъ. За виски, да въ тиски. Одна остуда—виски остукать. Кою по головкѣ* (гладятъ), *а меня за високъ.* || Кур. вор. головной во́лосъ вообще. *На немъ виски́ чорные, рыжіе.* **Висо́чный, виско́вый**, къ виску отнсщ. *Височная кость*, боковая часть черепа, плоская кость, примыкающая швомъ ко лбяной, теменной, затылочной и основной костямъ; отъ нея идетъ, подъ исподъ мозга, *каменистый отростокъ*, въ сплошной кости котораго устроено все нутреное ухо. **Висковáтый**, отличающійся угловатымъ строеніемъ головы въ вискахъ, или длинными, всклоченными волосами на нихъ.

[2. **Висо́къ** см. *висѣть*].

[**Висо́нъ** см. *вгссъ*].

[**Висопля́съ** [!!] см. *акробатъ*, ср. *высоплясъ*].

[**Висо́чный** см. 1. *висо́къ*].

[**Висо́шникъ** м. человѣкъ ходящій въ рубищѣ. *арханг.* Опд.].

[**Виссо́нъ** см. *вгссъ*].

Вистъ м. родъ картежной игры, обычно вчетверомъ. || Въ бостонной и др. играхъ, *вистъ, идти въ вистъ*, или **вистовáть**, помогать, быть, по правиламъ игры, за одно съ другимъ игрокомъ. *На пикахъ всѣ вистуютъ. На пикахъ вся Москва вистуетъ. Не пойдешь, такъ съ улицы виста возьму*, остроты картежниковъ.

Висѣть или **ви́снуть**; **вѣ́ситься** или **вѣ́снуть**, [**вѣ́снуть**] *арх.*; **висѣ́ться** и **ви́ситься** *прм.* быть повѣшану, быть укрѣпленну или наложену однимъ концомъ къ возвышенной точкѣ, оставаться свободнымъ на воздухѣ, безъ опоры; о живомъ, держаться въ этомъ положеніи своею силою; привѣситься, повѣситься. *Колоколъ, полотенце, дверь на петляхъ висятъ. Туча виситъ надъ нами. Утесъ виситъ надъ моремъ. Никатъ виситъ*, провѣсъ, провѣсился. **Бѣда виситъ надъ головою. *Дѣло виситъ на ниточкѣ. *Жизнь виситъ на волоскѣ. Виситъ (вѣсится), болтается, всякъ за него хватается?* полотенце. **Висма́** *висѣть*, свѣситься всвсе, едва держаться, обвѣснуть. *Висячая работа*, въ стройкѣ, безъ видимыхъ снизу подпоръ, а подвѣшенная сверху. *Ребенокъ вывисъ (вывѣсился) изъ окна. Довися́тъ (—ся), довѣ́снетъ хомутъ до запряжки*, т. е. до дѣла. *Извисѣлось платьсце неношеное. Скала́ нависла. Обвѣ́слыя щоки. Отвѣ́слое брюхо. Листъ повѣ́снулъ. Изба перевѣ́сила на бокъ. Пѣлка привисла. Потолокъ провѣсъ, провѣсился. Барынъ развѣ́съ на креслахъ*, развалился. *Грозды, свиснувъ, рдѣютъ.* **Вис(ѣ́)ніе** ср. состояніе висящаго. **Вися́чій**, висящій, предназначенный для висѣнія. [**Вису́чій**, висящій. Кабы тебѣ, сватушко, кумоха трясучая да друга тебѣ висучая. *арханг.* Опд.]. **Ви́слый**, висячій, все что виситъ, что свѣсилось, болтается; нави́слый, повѣ́слый. *Ви́слыя качели, вор.* простыя, веревочныя, для отличія ихъ отъ круглыхъ и др. *Вислая рыба*, **висля́тина** ж. провѣсная, вяленая. **Висёлка, висю́лька** ж. подвѣска, привѣска, небольшая висячая вещица. || *Висёлка*, **висе́лка** ж. грядка или жордочка, подвѣшенная за концы, для вѣшанья на ней одежи. [**Вися́чка** ж. вѣшадка, *арханг.* Опд.]. **Ви́сельга** ж. поперечная жердь у семожьихъ заборовъ, заколовъ. **Ви́следь** об. *влт.* вялый человѣкъ, лѣнтяй, разиня, или || **висля́й** м., **—ка, вислу́ха, вислу́шка, вислёна** ж., **висля́га** об. *ярс. твр. кур.* праздный шатунъ, повѣса; || женщина дурного поведенія. [**Висля́й** м., неуклюжій. *олон.* Опд.]. **Висля́йничать, висля́нить, висля́жничать**, навязываться кому, усильно приставать, докучать, неотступно ласкаться, повиснувъ на шеѣ; || повѣсничать. **Вися́га** ж. *влд.* цѣпъ, молотило. **Ви́сѣлица** ж. шибеница, глаголь, костыль, столбъ либо два съ перекладиной, для казни вѣшаемыхъ преступниковъ. *Вору висѣлица неизмѣнный другъ. Кому быть на висѣлицѣ, тотъ не утонетъ (того и грозой не убьетъ). Сорокъ недѣль въ тюрьмѣ сидѣлъ, два года на висѣлицѣ висѣлъ*, человѣкъ. **Ви́сѣ́личный**, относящійся до висѣлицы. **Ви́сѣ(е)льникъ** м., **ви́сѣ(е)льница** ж. удавленникъ, человѣкъ повѣшенный, либо удавившійся. || Сорванецъ, негодяй, достойный висѣлицы. **Ви́сна?** ж. *арх.* обвислая, отъ тяжести цвѣта или плодовъ, вѣтка. *Поднять кого на висо́къ, на ви́ски*, стар. пріемъ пытки. **Вислокры́лый** *гусь*. **Вислоу́хій**, у кого обвислыя, опущенныя уши; || разиня, простофиля, недогадливый, нерасторопный. *И по всему знать, что не простыхъ свиней, а изъ вислоухихъ.* **Вислобры́лый, вислоно́гій, вислору́кій, вислобрю́хій**, у кого обвислыя губы, ноги, руки. **Вислоте́лый**, у кого тѣло (мясо и кожа) вялое, обвислое, обрюзглое. *Наши ребята не вислопя́ты; идутъ по два въ рядъ, не бьютъ пятъ*. **Ве́сыльга?** ж. *арх.* мохъ и мелкія тунеядныя растенія, по камню, дереву, строенію, на переносной почвѣ. **Ве́сленье** ср. *арх.* провѣсъ и выправка шкуръ, чтобы не дать имъ излежаться. **Ве́слище** ср. *арх.* мѣсто для провѣса, для провялки шкуръ, какъ *гульбище, стлище* пр.

Вита́ть, обитать, пребывать гдѣ либо, постоянно или временно; находить пріютъ, проживать, жить, держать спочивъ, ночлегъ; || водиться, плодиться гдѣ. [*Двигаться въ вышинѣ, нестись]. **Вита́ть** кого, *зап.* привѣчать, привѣтствовать. **Вита́тися** стар. здороваться, желая другъ другу жизни и здоровья. **Вита́нье** ср. пребываніе гдѣ. **Вита́тель, вита́льникъ** м. житель, стоялецъ, пребыватель, гость. **Вита́льница** ж. црк. стар. жилой покой, горница, комната. **Вита́льня** ж. *нвг.* богадельня, убогій, странноприимный домъ. **Вита́лище** ср. мѣстопребываніе чье, жилье, жилище, убѣжище.

Ви́твина, [**витéйка, витéйный, витéйщикъ, витéль, витéльщикъ**] см. *вить*.

Вительня́къ, [**витильня́къ** Ак.] м. столяр. нѣм. [Winkelhaken] глухой наугольникъ въ прямой уголъ.

[1. **Ви́тень** см. *битень, бить*].

[2. **Ви́тень** см. *вить*].

[Витéрить, писáть. *влад.* Оп.].

[Ви́тикъ см. *вить*].

Витúль м. *прм.* вентерь, рыболовная мережа съ крыльями, крылéпа. [Ср. *вéнтерь*].

[Витилья́къ см. *вителя́къ*].

1. Витúна ж. *мин. грод. ков.* ходовое, плоскодонное судно (не барка) по Нѣману и Припети: до 20 саж. длиною и до 4 шир., подымающая до 15 тысячъ пуд. груза.

[2. Ви́тина, **ви́тіе** см. *вить*].

Витія об. ораторъ, ри́торъ, краснобай, краснописецъ, краснорѣчивый словесникъ, краснословъ, рѣчистый человѣкъ. **Витíйный, витíйскій,** свойственный витіямъ. **Витíйство** ср. краснорѣчіе искуственное, а потому болѣе или менѣе напыщенное, риторическое. **Витíйственный,** полный витійства, искуственнаго краснорѣчія. **Витіева́тый,** то же, въ меньшей степени, гов. болѣе укорно. **Витіева́тость** ж. свойство по прлг., риторическое краснорѣчіе. **Витíйствовать,** отличаться витійствомъ, стараться говорить или писать красно, цвѣтисто, узорочно и притворно.

[Ви́тка см. *ви́дка*].

Витля́вый, **витля́ный** *(вѣтляный, отъ привѣта?) влд.* привѣтливый, обходительный, бесѣдливый, ласковый.

[Витни́ца, **ви́токъ, ви́точный** см. *вить*].

Витри́на ж. франц. стеклянное хранилище разнаго вида, для выставки на видъ и сбереженія разныхъ предметовъ; по-русски: подъ-стекломъ; можно перевести: скля́ница, стекли́ще, стекля́нка, стеко́льница, стеко́льникъ, стеко́льня; въ лавкахъ, это веко, вѣко, вечко.

[Витрю́хъ м. домосѣдъ *твер.* Опд.].

Вить, **вива́ть,** скручивать, спускать пряди въ одну нить или вервь. *Вивали мы и лычныя шеймы, въемъ и пеньковыя. Сколько веревку ни вить, а концу быть.* || Плести, сплетать. *Вить ременный бичъ. Птица вьетъ гнѣздо.* || Навивать, наматывать, мотать. || *Вить сѣно,* навивать, накладывать. **Ви́ться,** быть виту и || вить себя. *Веревка вьется изъ пеньки. Вокругъ носа вьется, а въ руки не дается,* запахъ. *Не родня, а въ душу вьется,* милый. *Вьется и ужомъ, и жабою. Въ душу вьется, а въ карманъ глядитъ. Хмель вьется вкругъ тычины. Угорь вьется какъ змѣя,* извивается. *Собака такъ и вьется около меня. Ракета взвилась. Вей въ бичъ конскаго волоса. Вывей его вонъ. Довивай вынокъ. Завей волоса. Дорожка извивается. Навили вынковъ. Навей бичъ. Навейте возъ сѣна. Обвила его руками. Отвилъ,* кончилъ или отдѣлалъ. *Повить младенца. Подвить винтъ пенькою. Перевей снова; перевей еще по двумъ прядямъ третьею. Осну прививаютъ. Свивъ лычагу въ день пряди, ее про(пере)виваютъ третьею. Развей веревку. Онъ за него увивается.* **Віе́ніе, ви́тіе, витьё** ср. дѣйствіе по знач. гл. **Витю́нъ, ви́тень** [род. —тня] м. *влд. арх.* плеть, кнутъ, бичъ, арапникъ, ремéнница, погонялка, пуга. || *Витень сиб.* ножъ на ремнѣ и на ратовищѣ, которымъ бьютъ на лыжахъ сохатаго, лося. [Ви́тикъ м. плеть. *кстр.* Опд.]. **Вито́къ** [род. —тка́], **вито́чекъ** [род. —чка]; **витушо́къ** [род. —шка́] м., **вить** ж. плетенье, жгутикъ, свитая изъ какихъ либо прядей или волоконъ вещица; закрученый, завитый узоръ или украшеніе; толстая нитка, идущая узоромъ по кружеву, блондамъ или вышивкѣ (фр. cordon, cordonné); || болванекъ, на который что навивается, мотушка, катушка. || *Витóкъ уха,* helix, задняя часть; *противитóкъ,* anhelix, передняя, къ виску. || *Витушóкъ ряз.* свиточекъ, свертокъ, а также || (отъ ветхій, ви́хоть) ветошка, тряпица. **Ви́тина** ж. стар. корзина, плетенка, пестерь. **Ви́твина** ж. ви́ца, свѣжая хворостина, прутъ, лоза; перевязь на кольяхъ изгороди, на пряслахъ околицы; || *вят.* ботва, листъ или зелень картофеля, рѣпы, морковн. **Витéйка** ж. витокъ, вить, жгутикъ, витой и украшенный гайтанъ; опояска на шляпу. || *Влд. кстр.* вьюшка, снарядъ для размотки пряжи: донце, стержень и собств. вьюшка, лукошко, вертящееся на оси. **Витни́ца** ж. *низ.* витьё въ знч. витыхъ вещей и дѣла: веревки, канаты; веревочное производство. **Витяно́й,** сдѣланный изъ вити, свитня, изъ витаго. **Ви́лица** ж. [раст. Hedera Helix], повили́ка, плющъ; || также умал. вилка. **Виту́шка** ж. витокъ, витейка, въ знач. жгутика, свитой вещицы. *Генеральская витушка на шляпѣ.* || *Кур.* витейка, въ знач. вьюшки, снаряда для размотки пряжи. || *Южн. мск. сиб.* родъ сайки, калача, свитаго въ три полосы, или кольцомъ, обычно на постномъ маслѣ. || Тонкая и длинная улитка, раковина; || Fusus, веретенница. **Витéль** ж. капите́ль, свитая въ трубочку золотошвейная нить. **Витéйный, витóшный, витýшечный,** относящ. къ предметамъ, на которые слово указываетъ. **Витéйщикъ** м. работающій витейки, или вьющій что либо. **Витýшникъ** м., **—ница** ж. торгующій витушками, калачами. **Витéльщикъ** м. капительщикъ. **Вила́я** *капуста,* **вилкóвая,** туго свитая въ кочанъ, кочанная, кочневая; см. [2. *ви́ла:*] *вилóкъ.* [**Вила́мъ,** извилисто. *пск.* Опд.]. **Вича́** и **вичева́я** ж. бичева, вервь, за котр. тянутъ по́ берегу судно, почему *вичéвая* также бичевникъ. См. и *ви́ца.*

Ви́тязь м. храбрый и удатливый воинъ, доблестный ратникъ, герой, воитель, рыцарь, богатырь. **Ви́тязевъ,** ему принадлежащій. **Витязно́й** *вѣтеръ, волж.* сильный, очень свѣжій *(вытяжной?)* **Ви́тяжескій,** относящійся до витязя или ему свойственный. **Ви́тяжество** или **витéство** ср. свойство, качество витязя. **Ви́тяжествовать, витя́жничать;** *ряз.* **ви́тязить,** наѣздничать, богатырствовать; странствовать, ища молодеческихъ приключеній; посвятить себя воинскимъ подвигамъ, заниматься воинскими игрищами, сражаться на турнирахъ.

Вихáть, **вихнýть** что, унтрб. почти только съ прдл. сдвигать съ мѣста въ основаніи своемъ, ставить нáкось, искажать положеніе. *Не вихай столбъ въ вóнну сторону, бери его больше на себя. Вихнулъ въ бокъ,* вильнулъ. **—ся,** стрд. и возв. *Не совсѣмъ вывихнулъ ногу, а надвихнулъ* или *повихнулъ. Отвихалъ руку,* отмоталъ. *Подвихнулся было человѣкъ,* подвернулся. *Провихнулся,* промахнулся. *Вся телега развихалась,* вся растряслась. *Онъ свихнулся,* закутилъ. *Буйные вѣтры не вихнутъ на нее,* т. е. не вынутъ, Кирша Дан. **Вихля́ть,** ходить вперевалку, какъ бы прихрамывая на обѣ ноги; ходить вяло, тяжело, мужиковато; || *вилять, избѣгать чего, кривить душой; || вахля́ть, дѣлать кой-какъ, по концамъ

пальцевъ. **Вихля́ться** *орл.* хлябать, шататься, о вещи, не твердо на своемъ мѣстѣ укрѣпленной. **Вихля́й, вихлю́й** м. *влд.* долговязый, мѣшковатый, вялый человѣкъ и лѣнтяй; *тмб.* разиня, олухъ, ротозей; *рлз.* жердяй, неуклюжій, длинный, худощавый человѣкъ. **Вихля́нъ, вахля́нъ** [род. —а́] м. *тмб.* то же. || *орнб.* птица малая драхва, величиною между драхвой, дудакомъ и стрепетомъ; Otis Hubara. **Вихлю́ша** об. шаткій на ходу; || ненадежный, измѣнчивый въ мысляхъ, въ словѣ. **Вихле́цъ, вихре́цъ** [род. —ца́] м. нижняя оконечность позвоночн. столба, хребта, косточки ниже крестца, куприкъ, копчикъ; у челов. os coccygis, у животн. корень рѣпицы, хвоста. **Вихлева́тый** *тул.* искривленный, коряжливый, криворослый. **Вихля́ватый** *влд.* неуклюжій на ходу, неповоротливый. **Вихр(л)ецо́вый**, относящійся до вихлеца.

[**Ви́хорево**-*гнѣздо́*, **ви́хорить, ви́хористый, ви́хорничать, ви́хорный** см. *ви́хорь*].

Вихо́ръ [род. —хра́] м. завой, завито́къ, виръ, мѣсто на головѣ у человѣка, на лбу у быка и въ др. мѣстахъ у животныхъ, гдѣ волоса или шерсть отъ природы образуютъ пучинку, круговоротъ. || Завитой, зачесаный кверху клокъ волосъ на лбу. *Надрать кому вихоръ. Которая рука по головѣ гладитъ, та и за вихоръ тянетъ.* || Виръ, пучина, водоверть. [**Ви́хоръ** м. вѣтреный, безпокойный человѣкъ. *Экой ви́хорь! кур.* Опд.]. **Вихо́рный**, относящійся до вихра. **Вихо́рчатый**, богатый вихрами, всклоченый отъ природы. **Вихо́рить** что, еропить, клочить, взбивать вихромъ; **—ся**, становиться, вздыматься вихро́мъ. **Ви́хоръ** м. *ниж.* маковка головы́, маку́шка, верхо́вка, темя, мѣсто, гдѣ бываетъ вихо́ръ. **Вихру́нъ** [род. —а́] м. (отъ *вихра?* отъ *ви́хря?*) козырь, козырный или шпанскій голубь, рыжій, съ завойчатымъ вихромъ по обѣ стороны шеи.

Ви́хорь [род. —хря], **вихрь** м. кружа́лка, за́верть, столбовой вѣтеръ, вѣтроворотъ, внезапный и сильный круговой вѣтеръ, вздымающій пыль столбомъ; сухой смерчъ, столбъ, *южн.* чортова свадьба. *Ви́хорь съ пылью встрѣчу попьзду, къ худу; дождичекъ, къ богатству.* **Ви́хремъ** нар. внезапно, быстро, стремительнымъ порывомъ. *Ему все бы вихремъ поспѣло. Это не съ поля вихрь,* не чужой, родня. *Вихремъ носится по́ полю.* **Ви́хорный, вихрево́й**, относящ. до вихря; **вихрева́тый**, порывистый и круговоротный. **Ви́хорево-гнѣздо́** *сиб.* нападая на березу, вихорь свиваетъ тонкія вѣтки клубомъ, и онѣ засыхаютъ: это *вихорево гнѣздо.* || *Ви́хорный малый, тул. кал.* проворъ; веселый, игривый, разбитной, охотникъ до пировъ, погулокъ, плясокъ. **Ви́хористый**, богатый вихрями. **Ви́хрить, ви́хорить**, налетать вихремъ, кружить, крутить, вертѣть, тревожить. **Ви́хриться**, кружиться вихремъ. *Онъ вихрится по свѣту,* живетъ весело, извихрился. **Ви́хорничать**, вертопрашничать, быть вѣтренымъ, непостояннымъ, легкомысленнымъ. *Онъ вихорничаетъ, каждый годъ мѣняетъ службу, нигдѣ мѣста не нагрѣетъ.* **Вихроно́гій, —кры́лый**, кого но́ги, крылья мчатъ вихремъ. **Вихря́ть** *влт.* крутить, ломать и раскидывать. **Вихроло́мъ, вихрева́лъ** м. буреломъ, вѣтроломъ; или буревалъ, вѣтровалъ. **Ви́хорь-ви́хоревичъ**, сказочный богатырь; присловное названіе тому, кто все дѣлаетъ вихремъ, внезапнымъ порывомъ.

Ви́хоть, ви́хотить, вихо́тка, вихо́тный см. *вѣхоть*, [*ви́хоть*].

[**Вихрева́лъ, вихрева́тый, вихрево́й, ви́хремъ**, см. *ви́хорь*].

[**Вихре́цъ, —ецо́вый** см. *вихря́ть*].

[**Ви́хрить, вихрокры́лый, вихроло́мъ, вихроно́гій** см. *ви́хорь*].

[**Вихру́нъ** см. *вихо́рь*].

[**Вихрь, вихря́ть** см. *ви́хорь*].

[**Вихтева́ть** см. *вехоть*].

Ви́ца ж. (вить) *съв. вост.* хворостинка, прутъ, розга, хлыстъ, длинная вѣтка, лоза. *Женить бы его, да не на красной дѣвицѣ, на рябиновой вицѣ.* Мягкіе древесные корни. || Искрученная, иногда свитая въ два и три прута хворостина, для связки, скрутки, скрѣпы чего, для вязки плотовъ, *влт.* произн. **ви́ча** ж., собир. **вичьё** ср. Въ *арх.* суда, шпяки и кочмары сшиваются не гвоздями, а *вицами* изъ можевеловыхъ корней, почему суда эти называются **ви́чанками.** || Въ канатн. дѣлѣ, *вица,* прядь, свитая или скрученая въ одинъ разъ изъ нѣсколькихъ ка́болокъ, нитей. [**Ви́чья** ср. мн. мелкій березовый или ивовый лѣсъ, свиваемый въ канаты или снасти, для сплоченія бревенъ. *олм.* Опд.]. **Ви́чить** что, крѣпить, связывать вицей, зеленымъ прутомъ, кручонымъ вязкомъ. [**Ви́чаный**, сдѣланный изъ вицъ, изъ прутьевъ. *арханг.* Опд.]. **Ви́чева́тый** *арх.* о хлѣбѣ, мясѣ: жосткій и тягучій, жилистый, волокнистый. **Вичъ** м. *сиб.* бичъ, ви́тень, кнутъ, плеть. **Вича́** ж. *арх.* издѣліе изъ вичья, вицъ; плетенка, грубая корзина; кро́шни, для поски на плечахъ тяжести. **Вичо́вка** ж. *арх.* лодка, сшитая вичьемъ; она поменьше вича́нки; долбушка съ пришитыми набоями, бортами. *Мы шли на ви́чьяхъ, олм.* на веслахъ, греблей, потому что весла привѣшиваются на кочетки (уключины) вицовымъ гужикомъ. [**Ви́цной** м., на судахъ, которыя тянутся людьми, тотъ кто понуждаетъ бурлаковъ ви́цею, быть усерднѣе. *перм.* Опд. **Ви́цовое** *кольцо́* см. *баранъ*].

Ви́це лат. частица, ставимая передъ званіемъ, саномъ, должностью, означая заурядъ, товарища, главнаго помощника, намѣстника. *Вицеро́й, вицекоро́ль,* правитель за короля; *вицегуберна́торъ,* старшій по губернаторѣ и замѣняющій его. *Вицедире́кторъ,* товарищъ. *Вицеадмира́лъ,* генералъ-лейтенантъ флота.

[**Ви́цной** см. *ви́ца*].

[**Ви́цовое** *кольцо́* см. *ви́ца, баранъ*].

[1. **Вича́** см. *вить*].

[2. **Вича́, ви́ча ви́чаный** см. *ви́ца*].

Вича́ть *смб.* кричать, визжать, какъ ребенокъ или какъ щенокъ.

[**Ви́чева́тый** см. *ви́ца*].

[**Вичева́я** см. *вить*].

[**Ви́чить, вичо́вка** см. *ви́ца*].

[**Вичугда́нъ** м. птица куликъ, курахтанъ. *арханг.* Опд.].

[1. **Вичъ** см. *ви́ца*].

2. **Вичъ**, придаточная частица къ именамъ собств. муж., означающимъ отчество; окончаніе на *вичъ* (иногда *ичъ*; сокращ. *ычъ*) болѣе почтно и вѣжливо, чѣмъ *овъ, инъ, ыхъ.* Въ *сиб.* и *ур-каз.*

попынѣ, вмѣсто вопроса объ имени и прозваніи спрашиваютъ: *чьи* или *чьихъ вы?* отвѣтъ: *Ивановъ, Ильинъ*, или *Черны́хъ, Ильиныхъ*, т. е. изъ этого дома или рода; также отвѣчаютъ на вопросъ: какъ васъ по батюшкѣ, по отчеству, какъ васъ чествовать, или *какихъ вичей;* и если рѣдко кто (кромѣ мордвы и чувашъ) самъ себя по отчеству зоветъ *ви́чемъ*, то, обычно, всякій честитъ такъ собесѣдника своего, измѣняя окончаніе отчества его, *овъ*, или *инъ*, на *вичъ;* а въ женск. именахъ на *ична, овна*. Иногда *вичъ* употр. самостоятельно, какъ сущ. м.; нпрм. царскимъ указомъ Мих. Θед. повелѣно: «*писати Государевы грамоты безъ вичей*»; Вас. Шуйскій далъ Петру Семеновичу грамату, за помощь противъ самозванца, на почетное право писаться *вичемъ;* «*Строгановы начали именоваться съ вичемъ, именитыми людьми*», въ поговоркѣ: *Наши вичи́ ѣдятъ одни калачи;* въ шуточн. вопросѣ: *Онъ какой вичъ?* употр. также въ отческихъ, означающихъ сословіе, происхожденіе: *попо́вичъ* и *попо́вна* или *попо́вична, баричъ, мужикъ мужико́вичъ, жидъ жидо́вичъ* пр.

[**Вичьё, ви́чья** см. *ви́ца*].

Ви́шa, *твер.* **вишь** ж. наплавъ, рѣчная-зелень, — пѣна, растеніе рѣчная губа, надожникъ, ба(о)дяга, водяга; Spongia fluviatilis, [Bodiaga fluviatilis et lacustris]. Вѣроятно одного съ этимъ корня **ви́шей** м. *кур.* иней на деревьяхъ, изморозь, опо́ка, кухта.

Ви́шня ж. дерево и плодъ извѣстнаго вида [Cerasus acida], Prunus Cerasus; къ тому же роду причисляютъ: *абрикосъ, сливу, морель, тернъ* пр. *Дикая вишня*, [Cerasus Chamæcerasus], Pr. Chamæcerasus, растетъ у насъ на югѣ и юг.-вст. въ степяхъ кустикомъ, а *садовая* деревомъ. *В. лавровая*, [Cerasus Laurocerasus], Pr. Laurocerasus; *В. жидовская, песья*, михунка, Physalis Alkekengi; *В. бѣшеная*, сонъ, красавица пр., Atropa Belladonna. **Ви́шенка** ж. одна ягода вишни; **ви́шенье** ср. собр. вишни, много ягодъ или плодовъ съ вишни. *Сладко вишенье, да барско кушанье. Съ барами не ѣшь вишенья, костьми залукаютъ.* **Ви́шина, вишени́на** ж. одно вишневое дерево; **ви́ше́нникъ, вишня́къ** [род. —а́] м. соб. вишневая роща, лѣсокъ, садъ. || *Вишенникъ* или ивишенникъ, съѣдомый грибъ, Agaricus Prunulus, растущій на гнилыхъ пняхъ. **Ви́шенный**, относящійся къ вишнѣ, къ ней принадлежащій. **Ви́шневый, вишнёвый**, то же; изъ ягоды или соку вишни состряпанный. *Вишнёвый атласъ*, цвѣта вишни, масака, пзчерна малиновый. *Вишнёвый клей*, гуми, камедь съ вишневаго дерева. **Вишнёвка** ж. водка настоенная на вишняхъ, вишневая наливка. Разводкою вишень болѣе промышляютъ губ. Владимірская и Тульская. Въ первой различаютъ пять главныхъ породъ: *васильевка*, алая, сквозистая; *сайка*, темная, мелкая и кислая; *третиха́*, средней крупности, бурая, кисловата; *бель (бѣль?)*, алая, крупная, кисловата же; *родительская*, крупная, темноалая, твердая и сладкая. Въ Тульской три: *шпанская*, крупна и вкусна, темноалая; *французская*, болѣе въ грунту и теплицахъ; *владимірская*, родительская.

Вишняко́вый-мѣхъ (вѣроятно, вешняковый), изъ овечьихъ выпоротковъ, атласистый, идетъ на домашніе халаты.

[**Вишня́къ** см. *ви́шня*].

[1. **Вишь** см. *ви́ша*].

2. **Вишь**, [**ишь**,] сокращ. видишь; [!; собств. повелит. отъ *видѣть*, т. е. **вижь**]; вотъ, гляди, ну, на, вона, эва. *Вишь, что придумалъ! Мало, вишь, ему этого. Вишь ты какой!* [*На тебѣ, вишь, одѣжа-то царская. Ишь его!*] [См. *видѣть*].

[**Віаду́ктъ, віаду́къ** м., мостъ черезъ сухой оврагъ или лощину, сооруженный для продолженія дороги; путепроводъ. Ак.].

[**Віе** см. *війе*].

[**Віе́ніе** см. *вить*].

[!] **Війе, віе, вайё, войё** ср. воловье дышло; оно развилинами надѣто на ось, а на другой конецъ его, вицею или веревкой, надѣто ярмо. [«*Війе*», «*віе*» — форма *мрус.*].

Віо́ла ж. альтовка, альтъ; музыкальное смычковое орудіе, среднее между скрыпкомъ и віолончелью. Скрыпичная квинта (е) убавлена, а басокъ (с) прибавленъ. **Віоли́стъ** м., **—тка** ж. альтистъ, музыкантъ на віолѣ, на альту́. **Віолончёль** ж. музыкальное, четырехструнное, смычковое орудіе, по мѣсту и звуку среднее между альтомъ и басомъ; на немъ тѣ же четыре струны, какъ на альту, но октавой ниже. **—ный**, относящ., принадлежащ. къ нему. **Віолончелиста** м., **—тка** ж. играющій на віолончели.

[**Вія́лица,**] **вія́ть** см. *вѣять*.

[**Вка́вывать** см. *вковáть*].

Вказа́ть *зап. пск.* указать кому что; **вы́казать; отказать** въ чомъ.

Вкалезить кого *(лужа, калóжа, кóлезь, колей?) твер.* втащить въ грязь, въ болото, въ лужу; || *втянуть въ бѣду.

[**Вка́пывать, —анье** см. *вкопáть*].

Вката́ть, вкати́ть, вка́тывать что куда; вдвигáть, вталкивать пóкатомъ, втаскивать кóтомъ, положить во что каткóмъ, катя́. || Въѣзжать куда, кати́ться, мчаться во что. *Одинъ не вкатишь кареты въ сарай. Вка́таны ли бочки въ подвалъ? Вкатить ядро въ дуло. Пóѣздъ вкатилъ во дворъ.* **—ся**, въѣзжать, вдвигáться пóкатомъ; || быть вкатываему. || *Вкатать*, **вкатну́ть** кого во что, *посадить; ввести, вовлечь въ бѣду. *Я его вкаталъ въ убытокъ, вкатну и ещо.* **Вка́тываньe** ср. дл., **вката́ніе** ср. мгкр., **вкаче́ніе** ср. окнч., **вкатъ** м., **вка́тка** ж. об. дѣйств. по гл.

Вкато́нить шутч. вм. вкати́ть, въѣхать. *Вкатонила барыня четверней во дворъ.*

[**Вка́тывать** см. *вкатáть*].

Вкача́ть, вкачну́ть, вка́чивать что во что, куда; качая перемѣщать, помѣщать куда; вкидывать во что качаньемъ, качкой. *Вкачивать воду насосомъ въ бочку. Вкачнуть кого на качеляхъ въ миству дéрева.* *Вкачать или вката́ть *кого въ бѣду.* **—ся** возвр. и стрд. **Вка́чиваньe** ср. длит., **вкача́ніе** ср. окнч., **вка́чка** ж. об. дѣйст. по гл. *Вка́чивать* употр. также неправильно вмѣсто *вкатывать*, и гл. *катать* и *качать* смѣшиваются даже въ нашихъ словаряхъ.

[**Вка́шиваться, —анье** см. *вкоси́ться*].

Вкéкаться *въ грязь, твер. пск.* втюриться, вляпаться.

Вкида́ть или **вки́дывать; вки́дать, вки́нуть** что во что, вбрáсывать, вмѣтывать, вдукну́ть; кидать

во что, внутрь чего. *Вкинулъ же ты словечко!* —ся, бросаться во что, по своей волѣ; || быть куда вбрасываему. **Вки́дыванье, вкида́ніе** ср. длит., **вки́нутіе** ср. окнч., **вкидъ** м., **вки́дка** ж. об. дѣйствіе по гл. **Вки́дчикъ** м., —**чица** ж. вкладчикъ, вмѣтчикъ, кто участвуетъ въ общей складкѣ, складчи́нѣ, или вложилъ вкладъ въ кружку. **Вкидно́й**, вкинутый или назначенный для вки́дки.

Вкладáть или **вкла́дывать** что куда, во что, влагать, вмѣщать, всовывать, класть во что. *Саблю вкла́дываютъ въ ножны.* || Вставлять и укрѣплять каменною кладкою, и въ этомъ знач. употрбл. не *вложи́ть*, а **вкласть**. *Надо крючья вкласть въ стѣну.* —ся, быть вкладываему. || *Вкладаться, вкла́стьсл зап. пск.* укладываться спать, *сиб.* повалиться. **Вкла́дыванье** ср. длит., **вкла́дка** ж. об. дѣйствіе по гл. **Вкладъ** м. то же дѣйствіе, и || самый предметъ, въ знач. приклада, приношенія на церковь, на монастырь, на богоугодное дѣло, или въ знач. вноса, т. е. денегъ, внесенныхъ изъ ростовъ во вкладочное заведеніе. **Вкла́дный, вкла́дочный**, относящ. ко вкладу, вносу, къ тому назначенный. **Вкладно́й**, устроенный для вкладки, вставки во что; внесенный. **Вкла́дная** ж. стар. запись, грамата, свидѣтельство на церковный вкладъ. **Вкладчи́на** ж. паи́ или доля общаго вклада, вноса. **Вкла́дчикъ** м., —**чица** ж. дѣлающій вкладъ, вносъ, даръ; или пайщикъ, дольщикъ, участникъ въ складчи́нѣ, въ общемъ дѣлѣ.

Вклеветáть кого во что, вклепать, впутать ложнымъ обвиненіемъ. **Вклеветáніе** ср. длит. дѣйствіе по гл.

Вклеи́ть, вкле́ивать что во что, вставлять на клею, вкладывать и приклеивать; *вклеить листокъ*. —ся, быть вклеиваему. **Вкле́иванье** ср. длит., **вкле́еніе** ср. окнч., **вкле́йка** ж. об. дѣйств. по гл. **Вкле́йщикъ** м., —**щица** ж. кто занимается вклейкой. **Вклейно́й**, вклеенный, вставленный на клею.

Вклепáть, вклёпывать что во что, вставить вещь на закле́пкѣ; || кого, *впутать ложнымъ доносомъ. *Кто вклепалъ, тотъ въ сторонѣ, а кого вклепали, тотъ въ боронѣ.* —ся кого, во что, принимать ошибкою чужое лицо за знакомое; привязываться къ чужой вещи, называя ее своею. *Я было вклепался въ эту лошадь, ну точь-въ-точь моя.* **Вклёпываньс** ср. длит., **вклепа́ніе** ср. окнч., **вклёпъ** м., **вклёпка** ж. об. дѣйств. по знч. гл. **Вклепно́й**, ко вклепу относящ. **Вклёпчивый** *человѣкъ*, охотникъ вклепывать другихъ, впутывать кого въ дѣла, или || охотникъ впутываться, вмѣшиваться, гдѣ не спрашиваютъ, или || охочій вклепываться въ чужое, присвоять его себѣ.

Вкликáть, вклика́ть, вкликну́ть кого куда, призывать, кликомъ зазывать, приглашать. **Вкликáться**, быть вкликаему. **Вкликáніе** ср. длит., **вкликъ** м., **вкли́чка** ж. об. дѣйст. по гл.

Вкли́нить, вкли́нивать что во что, забивать въ видѣ клина, всаживать въ тѣсноту, заклинивать (что также значитъ укрѣплять клиньями). —ся, возв. и стрд. смотря по смыслу.

[**Вкли́чка** см. *вкликáть*].

Включи́ть, включа́ть что, кого во что; вмѣщать, вставлять, сопричислять, принимать въ какое число, противп. *выключать, исключать*. —ся, включать себя самого; || быть включаему. **Включе́нье** ср. окнч. дѣйствіе по гл. **Включи́тельный**, включонный, включаемый; **включи́мый**, могущій быть включонъ. **Включи́мость** ж. свойство включимаго; возможность быть включону. *Съ понедѣльника по четвергъ, включительно, отъ понедѣльника до четверга, включительно*, т. е. со включеніемъ, включая въ срокъ этотъ и понедѣльникъ и четвергъ.

Вкня́житься стар. вступить во владѣніе княжествомъ, на княжескій престолъ, какъ говор. *воцариться*. **Вкняже́ніе** ср. вступленіе владѣтельнаго князя на престолъ.

Вкобе́нить *пьянаго въ чуланъ*, втащить, втолкать силою, между тѣмъ какъ онъ кобенится, противится. *Онъ* **вкобе́нился** *въ общество*, вошолъ ломаясь, кобенясь.

Вкова́ть, вко́(а́)вывать что, укрѣплять въ чомъ ковкою; вклепать или вварить. —ся, быть вковываему. **Вко́вываньс** ср. длит., **вкова́ніе** ср. окнч., **вковъ** м., **вко́вка** ж. об. дѣйствіе по гл.

Вкове́ркать, вкове́ркивать что во что, вко́мкивать, вминать, укладывать сгибая и ломая, какъ ни попало. —ся, быть куда вкове́ркиваему, или || войти куда ломаясь, прыгая, перекидываясь. **Вкове́ркиванье** ср. длит., **вкове́рканье** ср. окнч. дѣйст. по гл.

[**Вко́вка, вковъ, вко́вывать, —анье** см. *вкова́ть*].

Вковыля́ть, вковыльну́ть, вковы́ливать куда, войти ковыляя, хромая, прихрамывая. *Ну вковыливай, что ли.*

Вкогти́ть *ёмы, зацѣпы въ кого*, запустить, ухватить ими добычу. *Сова* **вкогти́лась** *въ зайца*, вцѣпилась когтями.

Вколоти́ть, вколотну́ть, вкола́чивать что во что, вбивать, забивать, всаживать боемъ, загонять, заколачивать. *Въ голову не вколотишь*, не заставишь понять. —ся, быть вкодачиваему. || *Вколотиться въ милость къ кому*, пробиться, добиться того. **Вкола́чиванье** ср. длит., **вколоче́нье** ср. окнч. дѣйст. по гл. **Вколотно́й** *болтъ*, не ввертно́й. *Вколотныя дверныя петли*, противп. *привертныя*; не на винтахъ, а вбиваемыя на ребро.

Вко́мкать, вко́мкивать что во что, вминать, вти́скивать, кладя и складывая какъ ни попало, заталкивать, укладывать комкая. —ся, втискиваться, втираться насильно; || быть вкомкиваему. **Вко́мкиванье** ср. длит., **вко́мканье** ср. окнч. дѣйствіе по гл.

Вконáть что, установить, уставить закономъ, узаконить, ввести въ правило, въ законъ, въ обычай. **Вконáться**, быть введену въ законъ, въ строгій обычай. **Вконáнье** ср. дѣйст. по гл. *Чего нѣтъ въ обыкъ, того не вконаешь. Худой обычай вконается, не выведешь.* **Вконе́цъ** нар. въ конецъ, по конецъ, до конца, окончательно, конечно, вполнѣ, сполна, водеревнь, совершенно, вовсе, дотла́, вдо́сталь, до основанія, вдоко́нъ. *Разорить кого вконецъ*, **вконе́чную**, вкорень, внухъ и впрахъ.

Вкопáть, вкопну́ть, вка́пывать что, врывать, зарывать; вставлять или вкладывать что концомъ въ яму и утверждать, заваливая землею.

Въ землю *вкапываютъ столбъ*, врываютъ; въ ледъ, *врубаютъ*; въ дерево *впускаютъ* или *вдалбливаютъ стойку*. —**ся**, вкапывать самого себя; || быть вкапываему. *Жукъ вкапывается въ землю, вкопнулся въ одинъ копокъ*. **Вка́пываніе** ср. длит., **вкопа́ніе** ср. окончат., **вкопъ** м., **вко́пка** ж. об. дѣйст. по гл. *Стои́тъ какъ* **вко́панный**.

Вкопы́литься куда, стать неумѣста копыломъ, невѣжей, дуракомъ; вкобениться, втесаться, затесаться, залѣзть некстати.

Вкора́читься, влѣзть задомъ.

Вкорени́ть, вкорена́ть что, укоренять, заставлять вростать корнями; || что въ кого, *поселять въ мысляхъ, понятіяхъ, убѣжденіяхъ; укрѣплять, впечатлѣвать, укоренять. —**ся**, вростать корнями, разростаться подъ землей; || *впечатлѣваться, вперяться; || быть вкореняему. *Хрѣнъ такъ вкореняется, что его не изведешь. Въ насъ вкоренилось много дурного*. **Вкорене́ніе** ср. об. дѣйст. по гл. **Вкорени́тель** м., **—ница** ж. кто поселяетъ, вкореняетъ въ другомъ что либо. **Вко́рень** пар. во́корень, вовсе, дотла, вконецъ. **Вкоре́нчивый**, о растеніи, приживчивый, скоро и сильно вкореняющійся. *Инъ вкоренчивый хрѣнъ да осота. *Худое вкоре́нчиво*.

Вкороткѣ пар. вскорѣ, въ скоромъ, непродолжительномъ времени, прти. *вдолгѣ*. *Баринъ вкороткѣ будетъ*, вскорѣ, невдолгѣ. *Время, силы вкороткѣ*, на исходѣ, скоро ихъ не станетъ.

Вко́рчиться, влѣзть скорчась.

Вкоси́ться, вка́шиваться куда, во что; захватывать косою лишку; зака́шиваться за свою межу; продолжая косить, зайти въ чужой участокъ или далѣе должнаго. **Вка́шиваніе** ср. длит., **вкошёніе** ср. окнч. дѣйст. по гл. *Сосѣди, что годъ, вкашиваются въ луга наши. Ты что въ лѣсъ вкосился, поросль поубилъ?*

Вкось, вкосу́ю пар. на́кось, на́вкось, на́искосъ, непрямо, косо; || съ угла на уголъ, до́лонью, вперекосъ, навперекосъ, вперекосы́хъ, вперекосо́къ. *Разрѣзать платокъ вкось*, долонью съ угла на уголъ; разрѣзать *вкривь*, не по прямой чертѣ.

Вкра́дываться, вкра́сться, войти тайкомъ, украдкой, скрытно. *Онъ въ сумерки вкрался въ сѣни. Лестью вкрадываются въ довѣренность. Повсюду вкралось много злоупотребленій. Въ книгу вкрались опечатки*. **Вкра́дчивый**, льстивый, хитрый и ловкій, умѣющій притворствомъ овладѣть человѣкомъ, войти въ довѣренность къ нему. *Вкрадчивый тихо́ней влѣзетъ*. **—вость** ж. свойство, умѣнье это. **Вкра́дываніе** ср. дл., **вкра́дка** ж. дѣйст. по гл. *Онъ вкрадкою вошолъ въ комнату*.

[**Вкра́ивать, —а́нье** см. *вкрои́ть*].

[**Вкрапъ** см. *вкропи́ть*].

Вкраснѣ пар. въ красномъ лучшемъ видѣ, въ красотѣ. *Вкраснѣ не находишься*, о нарядахъ. *Вкраснѣ всѣ хороши, а поглядѣ на насъ вчерне. Вкраснѣ и всякъ насъ полюбитъ, а ты полюби вчерне*, каковы мы безъ украсъ, въ будничномъ видѣ.

[**Вкра́сться** см. *вкра́дываться*].

Вкра́тцѣ пар. вкороткѣ, въ короткихъ словахъ; въ перечнѣ.

[**Вкра́шивать, —анье** см. *вкроши́ть*].

Вкрепа́ть, вкрѣпывать что куда, *нвг.* (крѣпи́ть?) всовывать, вталкивать, впихивать силою, вколачивать; **—ся**, всаживаться, вязнуть туго; вталкиваться самому въ тѣсноту, лѣзть въ толпу. **Вкрѣпанье** ср. дл., **вкрѣпъ** м., **вкрѣпа** ж. об. дѣйст. по гл.

Вкрестъ пар. на́крестъ, крестъ-на́крестъ, вперекре́стъ, на́вкрестъ, крестомъ или образуя крестъ. *Вкрестъ прямо*, подъ прямымъ угломъ; *вкрестъ на́косъ*, подъ косымъ.

Вкри́во, вкривь, вкриву́ю пар. непрямо, неправо; криво, косо, въ кривомъ, косвенномъ направленіи, не по прямой чертѣ, изгибомъ, извилинами. *Судитъ да рядитъ вкривь и вкось. Колесо вкривь идетъ*, змѣйкой. **Вкри́ву** *сдѣлать что*, кривосудомъ.

Вкрича́ться, втянуться крича, обыкнуть безъ надсады кричать.

Вкрои́ть, вкра́ивать что во что, вставлять, прикра́ивать вставку, заплату, лоскутъ въ средину чего; **—ся**, быть вкрапваему. **Вкра́иваніе** ср. длит., **вкрое́ніе** ср. окнч., **вкро́йка** ж. об. дѣйст. по гл. *Заплата кладется сверху, а вкройка вставляется*.

Вкромса́ть что во что, вкроши́ть, искрошивъ всыпать во что.

Вкропи́ть, вкропля́ть что во что, вбры́згивать, пятнать кропленьемъ, брызгами. **—ся**, быть вкропляему. **Вкропле́нье** ср. дл., **вкрапъ** м. об. дѣйст. по гл. *Вкропить краснаго брызгу*.

Вкроши́ть, вкра́шивать что во что, крошить одну вещь въ другую, напрм. *хлѣбъ въ воду*. **Вкра́шиваться**, быть вкрашиваему. **Вкра́шиваніе** ср. длит., **вкрошёніе** ср. окнч., **вкро́шка** ж. об. дѣйст. по гл.

Вкругъ пар. вокругъ, кругомъ, въ окружности, по окружности; обаполъ, около, подлѣ, возлѣ, въ околицѣ; со всѣхъ сторонъ чего. **Вкружа́ть, вкружи́ть** что, включить въ кругъ, захватить въ окружность, въ черту, въ межу. *Полукругъ передъ домомъ можно бы расширить, вкруживъ въ него еще и эти деревья. Для округленія границъ, онъ вкружилъ въ свое и чужое. Черненька собачка вкругъ да вкругъ?* сковородка. *Какъ увидалъ, такъ голова вкругъ пошла*, забылся, потерялся.

Вкрути́ть, вкру́чивать что во что, ввертывать, ввинчивать; крутя всаживать; || всучивать, крутя или суча вплетать, ввивать. *Вкрутить затычку или пробку. Вкру́чивать въ бѣлый шнуръ красную нитку*. **—ся**, втираться, пролѣзать куда силою; || быть вкручиваему, ввертываему. **Вкру́чиваніе** ср. длит., **вкручёнье** ср. окнч., **вкрутъ** м., **вкру́тка** ж. об. дѣйствіе по гл. **Вкруть, вкру́тѣ, вкруту́ю** пар. круто, крутымъ изгибомъ, внезапнымъ поворотомъ, уклоненіемъ; || густо, вгустую, о яйцахъ, не въ смятку; || *спѣшно, быстро, бойко; || *строго, рѣзко, настойчиво. [**Вкру́тѣ**: 1) тотчасъ, немедленно. *арх.* 2) слишкомъ неожиданно, поспѣшно. *пск. твер.* Опд.]. *Вкруть поворо́тишь, опрокинешь. Исподволь и ольху согнешь, а вкруть и вязъ переломишь. Мнѣ тѣсто вкруту́ю. Ты мальчика ужъ больно вкруть держишь. Вкруть Бога не умолишь*, не молясь прежде, а лишь какъ бѣда придетъ. [**Вкру́тно**, скоро. *пск.* Опд.].

Вкрѣпи́ть, вкрѣпля́ть что во что, укрѣплять, вложить или вставить и утвердить. **—ся**, быть вкрѣпляему. **Вкрѣпле́ніе** ср. об., **вкрѣ́пка** ж. об. дѣйст. по знач. гл.

[**Вкря́пать**, ввести кого-нибудь въ непріятную исторію. **Вкря́паться**, попасть въ непріятность. *пск.* Опд.].

[**Вкрята́ть**, запрятать такъ, что трудно отыскать. **Вкрята́ться**, заподѣваться неизвѣстно куда, скрыться. *пск.* Опд.].

Вкуме́ться [? **вкумѣ́ться**] во что, **вкуме́каться**, вникнуть, понять, разобрать, смекнуть, раскуме́кать что.

Вкуми́ться къ кому, напроситься, навязаться въ кумовья.

[**Вкумѣ́ться** см. *вкуме́ться*].

Вкупи́ть, вкупа́ть кого во что, уплатою за кого условныхъ денегъ, давать право на вступленіе въ общину, товарищество, въ пайщики или на пользованіе чѣмъ либо, наравнѣ съ владѣльцами или другими участниками. **—ся**, вкупать себя, вносомъ денегъ получать права́ временнаго пользованія угодьями, барышами отъ оборотовъ ипр. *Я вкупался въ лѣсъ, за лыками, на три дня. Вкупиться въ артель; въ монастырь. Самъ въ бѣду вкупился. Въ царство небесное не вкупишься.* **Вкупа́ніе** ср. дл., **вкупле́ніе** ср. окнч., **вкупъ** м., **вку́пка** ж. об. дѣйст. по гл., а послѣдн. два и || самый предметъ, деньги, за это внесенныя. **Вкупно́й**, пріобрѣтаемый вкупомъ, вносомъ денегъ. *Вкупно́й въѣздъ въ лѣсъ. Вкупны́я деньги*, за которыя вкупаются куда, ипрм. въ артель.

Вку́пѣ нар. вмѣстѣ, совмѣстно, вообще, сообща, заодно, разомъ, соединенно; въ кучѣ, кучею. *Вкупѣ богатъ и убогъ*, скупой. *Коли работаешь вкупѣ, такъ не болитъ въ пупѣ, зап.* дружно, негрузно.

Вкури́ться, вку́риваться, втянуться въ трубку, привыкнуть курить табакъ или опій, конопель ипр.

Вкусъ м. смакъ, одно изъ пяти внѣшнихъ чувствъ, котораго орудія расположены во рту, главнѣйше въ языкѣ, для распознанія нѣкоторыхъ свойствъ пищи, какъ сладости, горечи, кислоты, солёности, прѣсноты, ипр. || Самое свойство разнообразія пищи и отвѣдываемыхъ на языкъ предметовъ. *Вкусъ и обоняніе чувства личныя; зрѣніе, слухъ и осязаніе общія. У меня горькій вкусъ, и все горько. Въ яблокахъ этихъ вкусъ не хорошъ; они дурны на вкусъ. Рыба навага вкусомъ походитъ на треску. По вкусу, конины отъ говядины не распознаешь. На вкусъ, на цвѣтъ мастера (товарища) нѣтъ*, что кому нравно. *Кушанье познаётся по вкусу, а святость по искусу. Не разжевавъ, вкусу не узнаешь. По готовой работѣ вкусенъ обѣдъ. По работѣ да вкусный. Гладокъ, мягокъ, да на вкусъ гадокъ. За вкусъ не берусь, а горяченько, да мокренько будетъ. Не тѣмъ вкусомъ, а сыты будемъ.* || *Понятіе о прекрасномъ, въ художествахъ; чувство изящнаго, красоты, приличія и угодливости для глазъ. || Пошибъ иконопис. родъ, видъ, стиль, школа, отличительныя свойства художественнаго произведенія, какъ общій признакъ школы или рода. *О вкусѣ не спорь. Домъ отдѣланъ со вкусомъ. У этого художника много вкуса; онъ строитъ въ рускомъ вкусѣ, въ мавританскомъ.* **Вку́сный**, пріятный на вкусъ, угодный чувству вкуса, добросъѣдомый, *южн.* смачный, *народн.* сладкій. **Вку́сность** ж. свойство, качество вкуснаго. **Вкусня́** ж. *астрх.* куспя, кусни́ца, яичница съ ломтями бѣлаго хлѣба на молокѣ и маслѣ. **Вкуси́ть, вкуша́ть** что, чего, отвѣдывать пищу или питье; || употреблять въ пищу, ѣсть или пить. || *Наслаждаться чѣмъ; принимать въ себя что невещественное. *Вкушать радость, жизнь. Онъ вкусилъ смерть.* **—ся**, быть вкушаему. **Вкуша́ніе** ср. дл., **вкушенье** ср. окн. дѣйст. по гл.

Вку́тать, вку́тывать кого во что, закутывать укутывать чѣмъ, одѣвать, завертывать, заматывать. **—ся** быть вкутываему и || вкутывать себя во что. **Вку́тываньe** ср. дл., **вку́танье** ср. окн., **вку́тка** ж. об. дѣйст. по гл.

[**Вкуша́ніе, вкуша́ть, вкуше́ніе** см. *вкусъ*].

Вла́га ж. жидкость вообще; || мокрота́, сырость; вода. *Волóга*, жидкость масляная, жиръ, масло. *Безъ влаги и тепла, нѣтъ растительности, нѣтъ жизни. Въ воздухѣ нынѣ туманная влага.* **Вла́жный**, напоенный влагою, сырой, мокрый, моклый, водянистый. *Влажное лѣто. Влажные луга, пальцы, воздухъ. Влажное мѣсто.* **Вла́жность** ж. сырость, мокредь, мокрота, состояніе влажнаго. **Вла́жить** что, увлажа́ть, дѣлать влажнымъ, поливать или напитывать водою. **Влагоме́ръ** м. гигрометръ, снарядецъ, показывающій степень влажности воздуха.

[**Влага́лище, влага́ніе, влага́тель, влага́ть** см. *вложи́ть*].

[**Влагомѣръ** см. *вла́га*].

[**Влада́ніе, влада́тель, влада́ть** см. *владѣть*].

Вла́дить, вла́живать что во что, вдѣлывать, пригонять и вставлять, прилаживая вкладывать. *Не наше дѣло тесать да гладить, а наше дѣло готовое владить.* **—ся**, быть влаживаему. **Вла́живанье** ср. длит., **вла́женье** ср. окнч. дѣйств. по знач. гл. *И владилъ да изгладилъ. Въ чужой умъ не владишься.*

Владѣть чѣмъ, владать, обладать; владычествовать, властвовать; управлять полновластно; имѣть въ своей собственности, называть по праву своимъ. *Владѣть государствомъ; владѣть рукою, ногою; владѣть помѣстьемъ. Владѣй, Ѳадей, нашей Парашей*, пусть такъ будетъ. *Малъ языкъ, да всѣмъ тѣломъ владѣетъ.* Въ пѣсн. и сказк. **вла́дывать**: *Сбруей ратной не вла́дывалъ.* **Владѣ́ться**, быть, состоять подъ владѣніемъ; неправильно употребл. **владѣ́емый**. *Повладáлся*, привыкъ обладать. *Вывладѣть домъ*, получать доходы до уплаты. *Довладѣть срокъ. Завладѣть чужимъ. Недолго навладáлъ. Овладѣть крѣпостью. Отвладѣть срокъ. Повладѣть немного. Провладѣть пять лѣтъ. Съ пьянымъ не совладаешь.* [**Владѣ́ль** м. хозяинъ, владѣлецъ. *пск.* Опд.]. **Владѣ́тель** м., **—ница** ж., **владѣ́льщикъ** м., **—щица** ж. обладатель, хозяинъ вещи, господинъ; помѣщикъ, у кого недвижимое имущество, **владѣ́лецъ** [род. **—льца**] м., **владѣ́лица** ж., **волода́рь** [род. **—я́**] м., *смл.* **вла́дца** об. || державный обладатель, верховный правитель, государь. **Владѣ́телевъ, —тельницынъ; владѣ́льцевъ, владѣ́лицынъ, владѣ́льческій**, имъ принадлежащій. **Владѣ́тельный**, государствующій или имѣющій наслѣдственное право державнаго обладанія. *Владѣтельная грамата*, выданная на владѣніе областью голдовнику. **Владѣ́ніе** ср. полное право собственности, или же || право распоряженія и пользованія чѣмъ; || вообще, дѣйств. владѣющаго,

управленіе, господствованіе; || предметъ обладанія, властвованія; государство, область, земля и народъ; || недвижимое имѣніе, особ. зе́мли. **Владѣ́йный, владѣ́нный,** относящ. до права владѣнія. *Влады́нный указъ. Влады́нная вы́пись* стар. или **владѣ́нная** ж. данная, письменный видъ на право владѣнія. **Владѣ́нное** ср. стар. плата или пошлина за владѣніе имѣньемъ. *Превысокое* **владѣ́тельство** *собою владѣетъ.* **Влада́ть** кѣмъ, чѣмъ, влады́чествовать и владѣть; властвовать и обладать. *Артемъ думой не владати.* **Влада́ться** кѣмъ, быть обладаему, управляться, принадлежать. **Влада́ніе** ср. обладаніе. **Влада́тель** м., **—ница** ж. обладатель, владѣтель, владѣлецъ. **Влады́чествовать, влады́чить** надъ чѣмъ, или чѣмъ, кѣмъ; держать верховную власть, обладать и управлять. **Влады́чествованіе** ср. обладаніе и управленіе, въ знач. дѣла, дѣйствія. **Влады́чество** ср. то же, въ знач. власти, сана, званія. **Влады́ка** м. господинъ, обладатель; верховный правитель, государь, архипастырь; архіерей, а также священникъ, во время богослуженія; [въ двухъ послѣдн. знач. сохраняется въ зват. п. цсл. форма на о: *Благослови, влады́ко!* Ак.]. *Владыка небесный,* Господь. || Владаніе, власть. *Своя рука владыка. Своя рука, да надъ своимъ добромъ—владыка. Собака лаетъ, а владыка ѣдетъ. Твоя владыка тебѣ, а моя мнѣ. И пономарь, и владыка въ землю равны. Вольно собакѣ и на владыку лаять.* **Влады́чица** ж. госпожа, повелительница, государыня; || Богоматерь. **Влады́кинъ, влады́чицынъ,** принадлежащій ему, ей. **Влады́ческій, влады́чній, влады́чный,** къ нимъ относящійся. *Владычный праздникъ,* Господскій, Спасителю. **Влады́чни** *дани и пошлины* были встарь, *нпр.: подъѣздъ* (при объѣздѣ епархіи), *кунича* (повѣнечное), *казенныя* (жалованье), *десятинныя* (съ церквей), *десятинный даръ* (съ благочинныхъ), *чорный кормъ, записное, запѣздъ, повозъ, славленыя.*

[**Влáживать** см. *влáдить*].

[**Влáжить**], **влáжность, влáжный** см. *влага.*

Влáзить или **влѣзáть, влѣзть** во что или на что, подвигаясь впередъ на ногахъ, а иногда съ помощію рукъ, входить внутрь чего; || подыматься на высоту; но въ этомъ знач. правильнѣе взлѣзать. *Вльзть въ кого,* узнать его насквозь, вывѣдать изъ него все; || *подобраться лестью. Онъ обувшись въ ротъ вльзетъ. Онъ куда хочешь безъ мыла вльзетъ. Эта бѣда вльзетъ въ ворота. Я вльзъ, и онъ въ лѣсъ; я за вязъ, и онъ завязъ,* игра словъ: влѣзъ и въ лѣсъ; завязъ—засѣлъ, застрялъ; и за вязъ—дерево вязъ. *Не гони Бога въ лѣсъ, коли въ хату вльзъ зап.* **Влѣзáніе** ср. дѣйств. по гл. **Влáзчивый,** прола́зный, хитрый и скрытный, умѣющій обольстить всякаго. **Влазъ** или *лазъ* м. входъ, отверстіе для входа. **Влáзины** ж. мн. *влт. прм.* новоселье, входъ, переборъ хозяина въ новый домъ. **Влáзень** [род. —зня] м. *пен. твр.* зять, принятый въ домъ тестемъ, вабій, призячоный, живо́тникъ. **Влáза** об. льстецъ. **Влазени́ха** ж. жена влазня, дочь, живущая съ мужемъ при отцѣ, не на своемъ хозяйствѣ. **Влáзная** *чара, кур.* [чарка хмельного,] подносимая гостю при входѣ [на пиршество].

[**Влáиваться** см. 1. *влáяться*].

[**Влáмывать, —аньe** см. *вломáть*].

[**Власáтый** см. *власъ*].

Влáсно [см. *власть*].

Власовѣ́тка, власосѣмáнникъ, власоцвѣ́тъ см. *власъ*].

Власть ж. право, сила и воля надъ чѣмъ, свобода дѣйствій и распоряженій; начальствованіе; управленіе; || начальство, начальникъ или начальники. *Всякому дана власть надъ своимъ добромъ. Законъ опредѣляетъ власть каждаго должностного лица, а верховная власть выше закона. Великая власть отъ Бога. Всякая власть отъ Бога. Всякая власть Богу отвѣтъ даетъ. Сельскія власти,* изъ крестьянъ, голова, староста пр. *Богъ даетъ тому власть, кому похочетъ. Разошлась новгородская власть, разошолся и городъ,* стар. *Гость во власти хозяина.* **Влáстный,** кому дана власть, сила, право и воля чѣмъ распоряжаться; сильный, могучій властью. **Влáстно** нар. вольно, со властію, по праву. || *Влáстный* стар. и *запд.,* свой собственный. *Подписалъ рукою властною.* **Влáсно** нар. (отъ *власть?* или отъ *волосъ въ волосъ?*) *сиб. запд. южн.* подобно, ровно, точно какъ, точь въ точь, ни дать, ни взять || стар. точно, ровно, будто. *Ты власно какъ одичалъ!* **Властѝтель** м., **—ница** ж., **властелѝнъ** м., **—лѝнша** ж., **—лѝнка** ж., **властѐль** м. волостель и волостельша, господинъ и госпожа; владѣтель, владѣлецъ, кто держитъ власть, право и силу надъ чѣмъ, кто повелѣваетъ, управляетъ, владѣетъ. **Властѝтелевъ, властелѝновъ; властѝтельницынъ властелѝншинъ, властелѝнкинъ,** владѣтелевъ, владѣтельницынъ. **Властѐльскій, властелѝнскій, властѝтельскій,** относящійся до власти, властей; свойственный начальству, особ. высшему. **Властѝтельство, властелѝнство, властѐльство** ср. волостельство, власть или владычество, господство, полновластное управленіе. **Влáствовать, влáстить, —тѝтельствовать, властѐльствовать** чѣмъ, надъ кѣмъ, управлять властно, господствовать, повелѣвать, распоряжаться. **Влáствованіе,** владѣніе, управленіе, въ знач. дѣйствія; господствованіе. **Властодержáвный,** державно-влáстный, самодержавный, вседержавный, всевластный. **Властодѐржецъ** [род. **—жца**] м., **—дѐржица** ж. стар. верховный властелинъ, государь. **Властодержáтель** ж. правитель, намѣстникъ. **Властолю́біе** ср. любоначаліе, страсть къ господству, ко властвованію. **Властолюби́вый,** страстный до власти, добивающійся самовластія. **Властолю́бецъ** [род. **—бца**] м., **—лю́бица** ж. человѣкъ, безмѣрно любящій властвовать, начальствовать, никому не желающій подчиниться. **Властоненави́децъ** [род. **—дца**], **—ненави́стникъ** м. возмутитель; своевольникъ, не терпящій властей.

Власъ м. црк. и стар. во́лосъ. **Власáтый,** волоса́тый, мохнатый, обросшій волосомъ, шерстью. **—ая** *звѣзда,* хвостатая, комета. **Власяно́й,** волосяной, сдѣланный изъ волоса. **Власяни́ца** ж. волосяная одежда, носимая, въ родѣ вериги, на голомъ тѣлѣ; **власяни́чный,** къ сей одеждѣ относящійся. **Власяни́къ, власяни́чникъ** м., **власяни́чница** ж. носящій власяницу. **Власовѣ́тка, —сѣмя́нникъ, —цвѣ́тъ** пр. перевод-

ныя названія растеній: Trichocladus, Comesperma, Trichosanthus инр.

[Власяни́ца см. *власъ*, *во́лосъ*].

[Влаче́ніе,] **влачи́ть** см. *влечь* и *волочать*].

1. **Вла́яться, вла́иваться**, о гончихъ собакахъ: свыкаться при гонкѣ звѣря, навыкать къ дружному и согласному лаю.

2. **Вла́яться** црк. и стар. колебаться, мятись; мыкаться, носиться. *Онъ влается по волнамъ житейскимъ. Онъ вла́ется умомъ.*

[Влега́, **влега́ть, вле́(ё)глое** см. *вложи́ть*].

[Влека́ть см. *влечь*].

Влемно́й? *арх.* охранный, опасный, особ. отъ порчи; **вле́мникъ?** м. что охраняетъ: погникъ конскій и попона; поясъ на себѣ отъ порчи, сглаза инр. (Неясно и сомнительно).

Влести́ться или **вольсти́ться, влеща́ться** *въ довѣренность къ кому*, достигать этого лестью. [Ср. *вольсти́ться*].

Влета́ть или **влётывать, влете́ть** во что, вноситься лётомъ, летѣть внутрь чего. *Обтлѣжной франтикъ влетѣлъ въ собраніе и пошолъ порхать мотылькомъ.* **Влётыванье** ср. длит., **влета́ніе** ср. многкрт., **влете́ніе** ср. окнч., **влётъ** м., **влётка** ж. об. дѣйств. по гл. *Стрѣлять* **влётъ**, въ летъ, на лету, летящую птицу. **Влете́нь** м. влетѣвшій куда, во что; **вле́тень?** м. *арх.* волоковое оконце, въ которое подаютъ милостыню.

Влечь, црк. **влещи́**, а съ предл. **влека́ть** кого, что; **влачи́ть**, волокти́; волочь, тащить; || силою уносить или утаскивать, какъ уноситъ вода, буря. *Духъ и плоть влекутъ человѣка въ противныя стороны.* **Влачить дни свои*, тягостно доживать годы. *Влечь* выражаетъ насиліе влекомому; *влачить*, неволю влекущаго. **—ся**, тащиться, волочиться. *Не въ вышину твою несутся крылья, а по земль влачатся за тобой. Влекать бремя на гору. Вовлечь кого въ бѣду. Довлачить постылую жизнь. Завлечь непріятеля въ засаду. Извлекай изо всего пользу. Навлекать на себя подозрѣніе. Потокъ низвлекаетъ валуны. Облекаться одеждой*, вм. обвлекаться, а въ народѣ оболокаться. *Отвлекать кого отъ дѣла. Это дѣло повлечетъ за собою много хлопотъ. Подвлекъ ты меня подъ отвѣтъ. Перевлечь тяжесть. Привлечь слушателей. Провлачить время. Забавы развлекаютъ. Совлечь съ себя одежду*, или *совлечься одежды. Увлечь кого за собою. Увлекаться воображеніемъ.* **Влаче́ніе, влече́нье** ср. дѣйств. по гл., болѣе употрб. въ переносн. знач., а *волочить, волоченье*—въ прямомъ. [Ср. *волочи́ть*].

[Влеща́ться см. *влести́ться*].

[Влещи́ см. *вле́чь*].

[Вли́ва́ть, **—а́ніе, вли́вень, вли́вка, вливно́й, вли́вочный, вли́вчивый, вливъ** см. *влить*].

Влиза́ться, вли́зываться куда, попасть лижучи. **Онъ влизался къ нему*, вошолъ въ милость подлою лестью.

[Влипа́ть, **вли́пл-, вли́пчив-** см. *вльпи́ть*].

Влить, влива́ть что во что, наполнять что жидкостью, лить, пускать куда жидкость струею, или черпать и выливать ее. || *О чувствахъ, мысляхъ, поселять, внушать. **—ся**, литься, течь во что; || быть вливаему. **Вливаніе** ср. длит., **вли́тіе** ср. окнч., **вливъ** м., **вли́вка** ж. об. дѣйств. по гл. || *Вливъ*, **вли́вень** м. устье, истокъ, втокъ, впаденіе. *Нижній, на вливъ Оки въ Волгу.* **Вливно́й, вли́вочный**, влитый или вливаемый, для влитья назначенный. **Вли́вчивый**, склонный вливаться, текучій, жидкій. **Вли́ять**, влить; въ переносномъ знач. *Вліять въ (на) кого*, брать нравственный перевѣсъ; быть причиною, поводомъ чего, дѣйствовать на кого, на что. *Художества вліяютъ на нравы, смягчая ихъ.* **Вліяніе** ср. вливъ, втокъ, втеченіе, впаденіе; || содѣйствіе; || впечатлѣніе, преобладаніе силъ одной стороны, вещественное или нравственное дѣйствіе одного предмета на другой. *Воспитатель долженъ умѣть пользоваться перевѣсомъ и вліяніемъ своимъ на дѣтей. Совѣтъ мой былъ не вовсе безъ вліянія.* **Вліятельный**, оказывающій силу, содѣйствіе, впечатлѣніе; || значительный, важный по послѣдствіямъ; имѣющій вліяніе.

Влишка́хъ нар. въ лишкахъ, въ залишкѣ, въ избыткѣ, въ остаткѣ. *Влишкахъ не вынтахъ, простору больше*

[**Вліяніе, вліятельный, вліять** см. *влить*].

[**Влогъ**] см. *вложи́ть*.

Вложи́ть, влага́ть что куда или во что, вкладывать, вмѣщать, всо́вывать, класть во что, укладывать внутрь. *Кто вложилъ душу, тотъ и вынетъ.* **—ся**, быть влагаему. || *Вложиться въ артель*, вкупиться. || Стар. вкупаться вкладомъ въ монастырь. *Вложи́ться ружьемъ въ кого, смл.* приложиться, прицѣлиться. **Влага́ніе** ср. длит., **вложе́нье** ср. окнч., **вло́жка** ж. об. дѣйств. по гл. **Влага́тель** м., **влага́тельница** ж. вкладчикъ, влагающій, вкладывающій что либо. **Влага́лище** ср. вмѣстилище, вещь, служащая для вложенія въ нее другой; мѣшокъ, коношка; чахолъ, ножны, футляръ. [Анатом. vulva]. **Влага́лищный**, принадлежащій ко влагалищу. Гл. *влагать* и *вкладывать* равносильны, и *вложить* равно употрб. при томъ и при другомъ. **Влега́ть, влечь** куда, во что, простираться, направляться, залегать. *Наша земля клиномъ влегаетъ въ ихъ границу.* **Влега́** ж., **влогъ** м. впадина, ухабина, выбоина, впалость. **Вле́(ё)глое** *мѣсто*, впалое, изложистое, логовина, обширная влумина, впадина.

Вломи́ть, вла́мывать что, проламывать, продавливать, образовать усиліемъ въ чомъ впадину, ямину. **—ся**, быть вламываему; || врываться, вторгаться, входить силою, уничтожая и ломая препятствія. **Вла́мываніе** ср. длит., **вломи́ніе** ср. окнч. дѣйств. по гл. на *ть*; **вломъ** м., **вло́мка** ж. об. дѣйств. по гл. на *ть* и на *ся*. || *Вломъ* также проломъ, вломанное мѣсто, углубленіе, ямина, влумина отъ удара, гнета. **Вло́мщикъ** м. взло́мщикъ, кто вламывается силою, крадетъ со взломомъ. **Вло́мчивый**, охочій вламываться.

Вло́паться во что, *твр. смб.* попасть въ бѣду, впросакъ, попасться въ чомъ. Иногда говор. **вло́пать** кого, посадить, втянуть въ бѣду.

Влукну́ть что во что, вметнуть, вбросить, вкинуть. *Влукнули камень въ окно.* **—ся**, вметнуться, вкинуться куда. *Голубь такъ и влукнулся въ руки, отъ ястреба.*

Влу́мина ж. (вломить?) влогъ, ямина, ямка, лунка, впадина, выбоина, вдавленое мѣсто; противн. *горбъ, кочка, выпуклость.*

Влыга́ться, волга́ться, навыкнуть лгать. *Такъ волался, что нѣхотя вретъ. Волжошься, такъ инно самому любо.*

Влѣво нар. въ лѣвую сторону, на лѣвую руку; **влѣвѣ** нар. въ лѣвой сторонѣ, ошую, на лѣвой рукѣ, опакшу. *Иди вльво; ляди вльво; вльвъ отъ дороги дерево, вправъ камень.*

Влѣза́ть, влѣзть см. *влазить.*

Влѣпи́ть, влѣпля́ть что во что, прилѣпить къ чему, швырнуть такъ, чтобы пристало, прильнуло. *Вльпить пулю, пощочину.* —**ся**, вцѣпляться, привѣшиваться; ||быть влѣпляему. *Влюбился, какъ сажа въ рожу вльпился.* **Влѣпле́ніе** ср., **влѣпъ** м., **влѣ́пка** ж. об. дѣйств. по гл. **Влѣ́покъ** [род. —пка] м. вставка, вдѣпленная во что вещь. *Репей влѣ́пчивъ.* **Влипа́ть** во что, линуть утопляясь, пропикая предметъ. *Репьи такъ влипли, что не вытеребишь.* **Вли́плая** *въ глину галька. Влиплая въ одежу грязь. Собачки* **вли́пчивы**, сѣмена извѣстн. растенія.

Влюби́ть кого въ кого, стараніями своими заставить влюбиться, полюбить. *Тетушки влюбили было его въ племянницу, да дѣло разошлось.* **Влюбля́ться, влюби́ться** въ кого, полюбить страстно, обычно о любви половой. *Глазами влюбляются.* **Влюбле́ніе** ср. дѣйств. влюбляющаго; ||состояніе влюбляющагося. —**ность**, состояніе влюбленнаго. **Влю́бчивый**, склонный къ безотчетной, пзмѣнчивой любви, легко и скоро влюбляющійся. **Влю́бчивость** ж. свойство это. **Влю́бное** *зелье*, любовное, приворотное, котóрое шептухи даютъ, чтобы заставить полюбить кого. **Влюбова́ться** во что, любуясь пристраститься.

Вля́пать, вля́пнуть, вля́пывать что во что, вдѣпить, вставить ляпкомъ. *Вля́пать глину въ стѣну. Вляпать камень въ глину.* —**ся**, втóрпться, врюхаться, ввалиться, шлепнуться во что мягкое и мокрое; ||влюбиться. **Вля́панье** ср. окнч., **вля́пка** ж. об. дѣйств. по гл, **Вля́пчивый**, вмазчивый; ||влюбчивый.

Вма́зать, вмазну́ть, вма́зывать что во что, дѣлать на чомъ мазаныя отмѣтины; ||укрѣплять, придѣлывать замазкою; вставлять на замазкѣ. *Отдушникъ вмазывается въ печь, стёкла въ раму.* —**ся**, (кромѣ однокр.), быть вмазываему; ||*сил.* влюбляться. **Вма́зываньe** ср. длит., **вма́занье** ср. окнч., **вмазъ** м., **вма́зна** ж. об. дѣйств. по гл., а также ||самый предметъ, относит. качества его. *Это никуда негодная вма́зка.* **Вма́зчивый**, удобно вмазываемый; ||*зап.* влюбчивый; ласковый, льстивый.

Вмака́ть, вмакну́ть, вма́кивать что во что, макать, опускать для намочки. —**ся**, быть вмакиваему. **Вма́киванье** ср. длит., **вмака́ніе** ср. окнч., **вмо́чка** ж. об. дѣйств. по знач. гл. *(вмóчка* также отъ гл. *мочить).* **Вмока́ть, вмо́кнуть**, говор. о жидкости, впиваться, всасываться, впитываться, наполняя пучить собою предметъ, проникать. *Краска вмокаетъ въ торцовое дерево.*

Вма́лѣ, *съв. вост.* **вма́льцѣ** нар. скоро, вскорѣ, въ скоромъ времени, мало спустя. ||Въ малости, въ бездѣлицѣ, въ ничтожной вещи. *Приду вмаль, сожди. Кто вмаль съренъ, и вволикъ съренъ.*

Вмани́ть, вма́нивать кого куда или во что, заманить, завлечь, зазвать обманомъ, лестью. —**ся**, быть вманиваему. ||Стар. войти, входить обманомъ. *Воръ Стенька вманился въ городъ (Яицкъ) обманомъ* **Вма́ниванье** ср. длит., **вмане́ніе** ср. окнч., **вманъ** м., **вма́нка** ж. об. дѣйств. по знач. гл. **Вма́нчивый**, заманчивый, вманивающій куда.

[**Вма́тывать, --анье** см. *вмота́ть*].

Вмаха́ть, вмахну́ть, вма́хивать что куда, вгонять махая, напр. воздухъ; вбрасывать куда сразмаху. —**ся**, быть вмахиваему, или вгоняему. ||*Онъ вмахался*, привыкъ махать, изловчился. **Вма́хиванье** ср. длит., **вмаха́ніе** ср. окнч. дѣйств. по гл.

Вма́яться *въ работу, въ жизнь*, обтерпѣться, привыкнуть къ ней. *Вма́и[е]шься, такъ и въ аду ничего.*

[*Вмести́, **вместь** см. 1. *вмета́ть*].

1 **Вмета́ть, вмести́** или **вместь** что во что; сметать, выметая сгребать, во что вѣпикомъ, щоткой; —**ся**, быть вметаему. **Вмета́ніе** ср. длит., **вмете́ніе** ср. окнч., **вмётъ** м., **вмётка** ж. об. дѣйств. по гл.

2. **Вмета́ть, вметну́ть, вмётывать** что во что, вбрасывать, вкидывать; метать, бросать во что, —**ся**, вбрасываться, ввергаться; кидаться во что самому; ||быть во что бросаему, вкидываему. **Вмётываньe** ср. длит., **вмета́ніе** ср. окнч., **вмётъ** м., **вмётка** ж. об. дѣйств. по гл. **Вмётчикъ** м. участникъ въ складчинѣ, во вносѣ; вкладчикъ. **Вмётный**, вкидно́й, вкинутый, вложеный; предназначенный для вкидки, вметки. **Вмётчивый**, охочій вметываться; ловкій, быстрый на это.

[1. **Вмётка** см. 1. *вмета́ть*].

[2. **Вмётка** см. 2. *вмета́ть*].

[**Вметну́ть, вмётный**, 1. **вмётъ** см. 2. *вмета́ть*].

[2. **Вмётъ** см. 1. *вмета́ть*].

Вмина́ть, вмять что во что, вдавливать, втискивать, вгнетать, вжимать. —**ся**, быть вминаему; ||вдѣзать, втѣсняться куда. *Онъ таки вмялся къ нему въ дружбу.* **Вмина́ніе** ср. длит., **вма́тіе** ср. окнч., **вминъ** м., **вми́нка** ж. об. дѣйств. по знач. глаг.

[**Вмистáхъ** см. *вми́сто*].

Вми́тусъ нар. *зап.* (см. *митусить)* вперемежку, вразнорядъ, вразпотычку, комлями (погами) и вершинами (головами) туда и сюда.

[**Вмока́ть** см. *вмака́ть*].

Вмота́ть, вма́тывать что во что, куда; замáтывать, обматывать. *Вмотáй подорожникъ въ полотенце. Она деньги свои вматываетъ въ клубки, чтобъ не украли.* —**ся**, быть вматываему; иногда вмотать себя, впутаться въ дѣло, ввязаться, вмѣшаться. **Вма́тываньe** ср. длит., **вмота́ніе** ср. окнч. дѣйств. по знач. гл. **Вмо́тъ** м., **вмо́тка** ж. об. тоже, и ||самый предметъ, что вмотано. *Клубочекъ со вмотомъ*, со вмотанными деньгами, сережками пр.

[**Вмо́чка** см. *вмака́ть*].

Вмочь нар. подспу, впору, посильно. *Па́риться охочъ, да терпѣть не вмочь. Сынъ да дочь, да и тѣхъ кормить не вмочь.*

Вмужи́ть, вмужа́ть кого чѣмъ, придавать кому мужества, храбрости, укрѣплять, ободрять; —**ся**, укрѣпляться духомъ, стать мужественнымъ; болѣе употребл. **мужаться.**

Вмурова́ть, вмуро́вывать *котелъ* (нѣм. mauern?),

вма́зывать, закладывать камепною кладкой. —**ся**, стрд. взв. по смыслу рѣчи. *Одинъ угодникъ, сказываютъ, самъ вмуровался въ стѣну.*

Вмѣни́ть, вмѣня́ть что кому, причитать, зачитать, поставлять во что; поручать, относить на кого. *Вмѣнить кому что въ заслугу, въ проступокъ. Это не вмѣнено ему въ обязанность.* —**ся**, зачитаться, поверстаться. **Вмѣне́ніе** ср., **вмѣнъ** м. окнч. дѣйств. по гл. **Вмѣня́емость, вмѣни́мость** ж. свойство вмѣняемаго; сбыточность вмѣненія, зачота, поверстки кому чего. *Невмѣняемость поступковъ сумасшедшаго неоспорима.*

Вмѣси́ть, вмѣ́сивать [!], [**вмѣ́шивать**] что во что, мѣся примѣшивать, прибавлять во время мѣски, примѣсивать, примѣси́ть. *Вмѣсить кори́нокъ въ тѣсто.* —**ся**, быть вмѣсиваему, прибавляему къ мѣсиву. **Вмѣше́ніе** ср. окнч., **вмѣсъ** м., **вмѣ́ска** ж. об. дѣйств. по гл. и самый предметъ, что вмѣсивается. *Вмѣсивать*, прч. стрд. *вмѣшо́нный*, [*вмѣ́шенный*]; *вмѣшивать*, прч. стрд. *вмѣша́нный; мѣшать* и *мѣсить*, два разные глагола, смѣшанные въ словаряхъ [!] пашихъ въ одинъ.

[**Вмѣ́стельный, вмѣ́стенный** см. *вмѣ́сто*].

[**Вмѣсти́ло** см. *вмѣсти́ть*].

[**Вмѣсти́льно** см. *вмѣ́сто*].

[**Вмѣсти́мость** см. *вмѣсти́ть*].

[**Вмѣсти́стый** см. *вмѣ́сто*].

[**Вмѣсти́тель** см. *вмѣсти́ть*].

[**Вмѣсти́тый** см. *вмѣ́сто*].

Вмѣсти́ть, вмѣща́ть что во что, или въ чомъ, помѣщать, класть, ставить во что, вставлять, вкладывать; ||*вселять, вкоренять; ||вмѣщать въ себѣ, принимать. *Моій вмѣстити, да вмѣститъ.* —**ся**, помѣщаться; найти довольно мѣста или помѣщенія; уставиться, улечься, уложиться; ||быть вмѣщаему. **Вмѣще́ніе** ср. дѣйст. по гл. **Вмѣсти́тельный**, помѣстительный, просторный, петѣсный. **Вмѣсти́тельная** ж. знакъ, въ числѣ письменъ, двѣ супротивныя скобки ( ); *поставить вмѣстительную*, заскобить. **Вмѣсти́лище** или **вмѣсти́ло** ср. мѣсто или сосудъ, что либо вмѣщающій, въ себѣ содержащ. **Вмѣсти́мый**, [могущій вмѣститься. Ак.]. **Вмѣсти́мость** или **вмѣсти́тельность** ж. внутренній объемъ, пространство сосуда, опредѣляемое кубическою (толстою) мѣрою, или мѣрою жидкихъ, сыпучихъ тѣлъ. **Вмѣсти́тель** м., —**ница** ж. вмѣщающій въ себѣ что, или ||вмѣстившій что куда.

Вмѣсто нар. намѣсто, взамѣстъ, запамѣстъ, взамѣнъ, взамѣну, вразвёрстъ, въ поверстку. **Вмѣстѣ** пар. обще́, собща, вкупѣ, совокупно, нераздѣльно, безраздѣльно, заодно съ кѣмъ или съ чѣмъ, союзно, совмѣстно, разомъ, *арх.* **вмѣстя́хъ**, *нвг.* **вмистя́хъ**, *влд.* **вмѣсти́льно**. *Пойдемъ вмѣстѣ. Отдай все вмѣстѣ*, оптомъ. *Хлѣбъ вмѣстѣ, а табачокъ пополамъ*, объ артели, товарищѣ. *Есть и двѣсти, да не въ одномъ мѣстѣ (да не вмѣстѣ). Стоять вмѣстѣ, а бѣжать врозь. Вмѣстѣ тошно, розно скучно. Вмѣстѣ тѣсно, розно тошно. То не страхъ, что вмѣстяхъ; а сунься-ка одинъ! Сидятъ вмѣстѣ, а глядятъ врозь. Украли на двѣсти, да и раздѣлили вмѣстѣ. Что есть, вмѣстѣ; чего нѣтъ, пополамъ. Жить вмѣстѣ, и умереть вмѣстѣ. Всѣмъ гостямъ по сту лѣтъ, хозяину двѣсти, да всѣмъ бы вмѣстѣ! Кисло и прѣсно вороти вмѣстѣ.* **Вмѣ́стенный** или **вмѣ́стный**, общій, нераздѣльный, *сѣв.* **вмѣ́стельный**. *У насъ хлѣбъ вмѣстный. У этихъ жильцовъ погребъ вмѣстный.* ||*Вмѣстный* или **вмѣсти́тый**, могущій вмѣститься, совмѣстный; вмѣщающійся, чему гдѣ есть мѣсто; ||находящійся на своемъ мѣстѣ, умѣстный, приличный, пристойный. *Это не вмѣстное дѣло. Вмѣстно ли ему быть здѣсь?* **Вмѣсти́стый**, вмѣстительный, просторный. **Вмѣ́стникъ** м., **вмѣ́стница** ж. товарищи въ чомъ либо: общіе владѣльцы, соучастники, одноартельщики, сослуживцы, товарищи. **Вмѣстоиме́нье** ж. стар. грам. мѣстоиме́нье.

[**Вмѣ́счивый** см. *вмѣша́ть*].

[**Вмѣсъ** см. *вмѣси́ть*].

Вмѣша́ть, вмѣ́шивать кого, что во что, примѣшивать, подмѣшивать, прибавлять одно вещество въ другое и соединять ихъ; ||впутывать, запутывать кого во что, дѣлать причастнымъ. *Вмѣшать песку въ известь. Въ дѣло да вмѣшалъ бездѣлье.* —**ся**, вступаться, принять участіе, впутываться, ввязываться, соваться; || о вещи: быть вмѣшиваему или прибавляему къ чему. *Вмѣшался, какъ шесть въ ложки. Куда онъ вмѣшается, тамъ не быть добру.* **Вмѣшиванье** ср. длит., **вмѣша́ніе**, [**вмѣше́ніе**] ср. окп. дѣйст. по гл. **Вмѣщ(сч)ивый**, *пск.* **вмѣшный** *человѣкъ*, кто охотно вмѣшивается во все, и не въ свое дѣло.

[1. **Вмѣше́ніе** см. *вмѣси́ть*].

[2. **Вмѣше́ніе** см. *вмѣша́ть*].

[1. **Вмѣ́шивать** см. *вмѣси́ть*].

[2. **Вмѣ́шивать, —анье, вмѣ́шный** см. *вмѣша́ть*].

[**Вмѣща́ть, вмѣще́ніе** см. *вмѣсти́ть*].

[**Вмѣ́щивый** см. *вмѣша́ть*].

[**Вмя́тіе, вмять** см. *вминать*].

Внабо́ръ, вна́боръ пар. *южн.* взаборъ, вборъ; на чистыя деньги, вдолгъ, всчотъ, пасчотъ. *Все вна́боръ, а коли жъ расплата?*

Вна́вѣ пар. *кур.* въявѣ, паяву, не во снѣ, не въ бреду.

Внага́лище ср. стар. влага́лище, ножны или чахолъ для оружія; нынѣ употр. *нагалище*, чахолъ ружейный.

Внаго́тку пар. *сѣв.* нагишомъ, тѣлешомъ, голышомъ, раздѣвкою.

[**Вна́живать** см. *вноси́ть*].

Вна́зерку пар., **вна́зырь** [**вна́зарь** Опд.] *кур.* пристально, зорко, пазирая, не спуская съ глазъ. *Слѣдить, идти, гнать за кѣмъ вназерку. За шаловливымъ дитей вназерку не находишься. За шкодливымъ (прокудливымъ), хоть вна́зырь ходи.*

Внай, вна́и пар. *арх.* очень, весьма, сильно, крѣпко, вѣрно; сущно, исто, явно. *Оберегъ внаи бережотъ*, ладанка отъ порчи, сглазу.

Внатуго пар. туго-на́туго. *Растягивай палатку вна́туго.*

Внача́лѣ пар. въ началѣ, при началѣ, начально, сначала, сперва, вопервыхъ, напередъ, прежде, довсего, спокопу, на́перво.

[**Вна́шивать** см. *вноси́ть*].

Внеда́внѣ, *прм.* **внетъ** (или *внедѣ?*), пар. недавно, невдолгѣ, вновѣ; незадолго; за нѣсколько лѣтъ, на дняхъ, на часахъ.

Внѣжига? ж. *арх.* узкая полоса па́ла, напольнаго огня въ тундрахъ, пробирающагося змѣйкою.

Внеза́пный, нечаянный, нежданный, неожиданный, недуманный, негаданный; ||мгновенный, скорый,

быстрый; порывистый. *Внезапно,* **внезáпу**, *твер.* **внéтильку** нар. нечаянно, нежданно, вдругъ. **Внезáпность** ж. состояніе внезапнаго; нечаянность, неожиданность, нежданность; мгновенность, быстрота; расплохъ.

Внéпры нар. *пек.* нéвпору, вбезпорье, некстати, невóвремя.

Внести́, [**внесть**,] **внесéніе** см. *вносить.*

[**Внéтильку** см. *внезáпный*].

[**Внетъ** см. *внедáвнь*].

Внетьё? ср. *арх.* сочувствіе, симпатія, сострадание?

Внецéве(и)льи, внечи́веляхъ нар. *пск.* въ безпамятствѣ, въ сумасшествіи, въ бреду, въ обморокѣ, обомлѣвъ, въ безчувствіи.

Внизу́ нар. панизу, снизу, подъ низомъ, нúзомъ; въ исподи, сысподу, на исподи; на днѣ, съ конца. Прти. *вверху, свéрху, наверху.* **Внизъ** нар. въ низъ, на низъ, къ низу, въ исподъ, по направленію отвѣса къ землѣ. *Внизъ по рѣкѣ,* отъ вершины къ устью, по теченью. *Внизу стола,* на нижнемъ концѣ.

Вника́ть, вни́кнуть во что, прк. **вница́ть**, внимательно разсматривать, обдумывать, углубляться во что мыслями, стараться дойти до сущности, во всей подробности. **Вника́ніе** ср. длит., **вникъ** м. об. дѣйст. по гл. **Вника́тельный** или **вни́клый**, вникающій во все, неповерхностный, внимательный.

Внима́ть, внять чему, *внимаю* и *вне́млю, арх.* **во́ймовать**, сто́рожко слушать, прислушиваться, жадно поглощать слухомъ; усвапвать себѣ слышанное или читанное; устремлять на это мысли и волю свою; || слушаться, примѣнять наставленія къ дѣлу. **—ся**, стар. заниматься огнемъ, загораться. || **—во что**, *твер. прм.* вступаться во что, браться за что, входить, мѣшаться въ дѣло. *Не внимáйся въ мое хозя́йство.* **Внима́ніе** ср. дл., **вня́тіе** окн., **воймъ** м. сб. дѣйст. по гл. *Обрати́ вниманіе на это дѣло. Ты слушаешь безъ вниманія всѣ совѣты.* **Внима́тельный, вни́мчивый, вы́мчивый**, обращающій вниманіе, внемлющій, слушающій и замѣчающій. **Вня́тливый**, внимчивый и понятливый, толковый, дѣльный. **Вни́мчивость, внима́тельность** ж. свойство это, рвеніе или желаніе все услышать, узнать и усвоить себѣ; прилежаніе; **вня́тливость** ж. свойство по знач. прилг. **Вня́тный**, понятный, вразумительный, ясный; или || слышный, громкій, звучный; доступный слуху и понятіямъ, чувствамъ и разумѣнію. *Внятный голосъ. Онъ внятно толкуетъ. Это внятная острастка.* **Вня́тность** ж. свойство, качество, состояніе внятнаго.

Вни́ти прк. войти. **Вни́тіе** ср. входъ, вхожденіе, вступленіе.

Вновь нар. снова, на́ново, опять, сызнова, сначала, еще разъ, ещежды; вторично, вторительно. **Внóвѣ** нар. недавно, внедавнѣ, невдолгѣ. **Вновúть** что, *ниж.* обновить, надѣть обнову. *Вновь перебравшись, вновили избу. Старое по старому, а вновь ничего.*

Внóгу нар. идти нога въ нóгу, держать одновременный и одномѣрный шагъ съ прочими. *Коли самдругъ несешь что, такъ иди вногу. Только журавли вногу ходятъ, да солдаты.*

Вноси́ть, заткнуть, вонзить, занозить, всадить. *Вносилъ такую занозу, что насилу ее вытащилъ. Вносилъ ножъ по черенъ,* вонзилъ. Можно уптрб. и **вножа́ть, вна́живать** нпр.

Вно́риться гдѣ, о животныхъ, изрыть норами и поселиться. *Тутъ такая гадина внорилась, еврашки, что хоть не сѣй хльба.*

Вноси́ть, внести́ или **внесть, вна́шивать** что во что или куда, носить внутрь, поднявъ переносить во что, укладывать; || уплачивать; || записывать, включать. *Вели вносить вещи,* начать переноску; *вели внести все,* принести. *Внести́ вкладъ, повинности, долгъ,* уплатить. *Внесть въ книгу приходъ,* записать. *Встарь, указы внашивали въ войсковой кругъ войсковые есаулы на непокрытой головѣ.* || Употрбл. также вм. **взноси́ть**. **—ся**, куда или во что, вомчаться, вскакивать, вбѣга́ть; || быть вносиму. || *Вна́шиваться, вноси́ться въ одежу,* стать привыкать къ ней. *И къ солдатской шинели, какъ вносишься въ нее, привыкнешь.* **Вна́шиванье** ср. дл., **вношéніе, внесéніе** ср. окпч., **внóска** ж. дѣйст. по гл. **Вносъ** м. тоже, также || предметъ, то что внесено; уптрб. пнр. о деньгахъ: вкладъ, уплата. **Внóсокъ** [род. **—ска**], **внóсочекъ** [род. **—чка**] м. умал. **Внóсный**, внесенный, вносимый, или предназначенный ко вносу. *Вносные знаки,* въ грам. (« ») означаютъ дословную выписку. **Внóсочный** то же, складочный, общественный, артельный. [***Вносъ** см. *носи́ть*].

Внуждáть или **внужáть, внýдить** кого, что во что или куда, силою заставить войти. *Внýдили меня въ избу, на вечóрку.* **—ся**, внуждать себя самого; || быть внуждаему. **Внуждéніе, внужéніе** ср. окн., **внудъ** м., **внýжа** ж. об. дѣйст. по гл.

Внукъ, внýчекъ [род. **—чка**], **внучóнокъ** [род. **—нка**] м., *вор. унýкъ, смл.* **авнýнъ**, *кстр. вят. мнукъ;* **внýка, внýчка, внýченька** ж.; **внучáта** мн. об.; **внýки** м. мн., **внýчки** ж. мн. сыновнины или дочернины дѣти; также дѣти племянника, племянницы, но эти правильнѣе *двоюродные, внучатые внуки.* Въ Малорс. родители младенца, котораго повитуха перебабила, называются ею *внуками.* **Внýчій**, принадлежащій внучатамъ; **внýковъ, внýкинъ** или **внýчкинъ**, принадлежащій внуку, внучкѣ. **Внýчáтный**, о родствѣ; происходящій изъ третьяго колѣна или еще далѣе; троюродный. *Внучатный братъ, бабка. У бабки и внучки. Это бабкины внучки. Кто Богу не грѣшенъ, кто бабкѣ не внукъ. Кто бабушкѣ не внукъ, кто молодъ не бывалъ. Бабушкѣ — одинъ только дѣдушка не внукъ. Дѣдушка и не вѣдаетъ, гдѣ внучекъ обѣдаетъ. Дѣдушка не зналъ, что внучекъ корову укралъ; дѣдушка спалъ, а внукъ и кожу снялъ. Купить-то и внучекъ купитъ, а продать, и дѣдъ намается. Ананьинъ внукъ ѣдетъ изъ Великихъ Лукъ.*

Внутри́ чего, нар. во внутренности, въ срединѣ, въ полости чего, окруженное чѣмъ, содержащееся въ чемъ; противоп. *внѣ, извнѝ, снаружи.* **Внутрь** нар. выражаетъ направленіе, движеніе къ средоточію, къ срединѣ, во внутрь; противоп. *наружу.* Разница между *внутри* и *внутрь* та же, что между *вверху* и *вверхъ, внизу* и *внизъ.* **Внýтренній**, находящійся внутри чего; противоп. *наружный, внѣшній. Внутренній человѣкъ,* духовный, не

плотской, не тѣлесный; душа и духъ. *Внутреннія мысли, чувства,* сокрытыя въ человѣкѣ, не обнаруженныя во внѣшности. *Внутренній смыслъ рѣчи,* сокрытый, одѣтый окольными словами, переносный, смыслъ притчи, напр. притча О Сѣятелѣ. **Внýтренная** или **внýтренняя, внýтренность** ж., **внýтреннее** ср. все что содержится внутри чего, вмѣщается въ чомъ, заключено въ иномъ предметѣ, вещи, тѣлѣ; нутро, нѣдро; || о животн. и челов. утроба, черева, потрохи, все содержащееся въ трехъ полостяхъ: *головной, грудной и брюшной,* особ. въ послѣдней; || внутренній, духовный человѣкъ, душа и духъ. *При бальзамировкѣ, всѣ внутренности вынимаются. Мнѣ это такъ противно было, что все внутреннее мое повернулось. Читая, постигай глазомъ внѣшнее, а сердцемъ внутреннія. Просился во внутреность* (Александровской колоны), *непустили. Внутреннее отъ людей сокрыто. Никто не видитъ внутреннюю въ человѣкѣ,* тайникъ души его, кажѣренія дѣйствій его и совѣсть.

Внучáта, внýчатный, внýчекъ, [**внýчій, внýчка, внучóнокъ**] см. *внукъ.*

Внушúть, внушáть что кому *(во-ушать?),* вселять, вперять, вкоренять, внѣдрять; передавать, убѣждать, поселять въ мыслахъ, помыслахъ; заставить думать, хотѣть; побудить къ принятію передаваемаго словами или другимъ способомъ. **—ся,** быть внушаему. *Не внушайся бѣсомъ, не согрѣшишь.* **Внушéніе** ср. дѣйст. по гл.; [напоминаніе съ требованіемъ и приказомъ. *Строгое внушеніе со стороны Министерства, не давать стипендій лицамъ польскаго происхожденія.* || Психол. поддача мыслей и построеніе въ свою пользу. *Внушеніе, какъ факторъ общественной жизни и всемірной исторіи*]. **Внушá(и)тель** м., **—ница** ж. внушающій, внушившій что либо. **Внушúтельный,** способный внушить. [**Внушúтельно,** нар.].

Внѣ чего, нар. извнѣ, окромѣ, опричь, снаружи, съ внѣшней стороны, на внѣшней сторонѣ, не внутри, не въ томъ пространствѣ, о которомъ идетъ рѣчь; подлѣ, возлѣ, обаполъ, около, вокругъ; прк. **внѣýду.** [**Во-внѣ.** *Не желательно ли вынести организацію студенческихъ учрежденій во внѣ университета?*]. Частица *внѣ,* слитно съ прилгт. выражаетъ внѣшнее расположеніе предмета, отъ коего прилгт. взято: **внѣдомóвый, внѣýличный, внѣдвóрный, внѣутрóбный, внѣкрáйній** нпр. **Внѣшній,** находящійся внѣ чего, наружный; воинный, лицевой; || *поверхностный, житейскій и сустный. Внѣшняя дѣятельность человѣка,* безъ глубокаго участія духа его. *Внутренняя жизнь духа противополагается внѣшней дѣятельности его. Внѣшняя торговля,* съ чужими краями, заморская. *Внѣшній человѣкъ,* тѣлесный, плотской, чувственный, недуховный. **Внѣшнее** ср., **внѣшность** ж., **внѣшки** ж. мн. внѣшняя часть или сторона, наружность, что видно сверху, около, на поверхности, вокругъ, а не внутри. *Внѣшность обманчива. Это одно внѣшки, а сути (а нутра) мы еще не видали.* [Ср. *вонъ*].

Внѣдри́ть, внѣдря́ть что въ кого, вселять, поселять, влагать, вперять, укоренять, вкоренять. **—ся,** возв. и стрд. *Кто внѣдрилъ въ толщу земли и золото и желѣзо? Онъ внѣдрился у нихъ въ домъ. Внѣдрившееся ложное убѣжденіе искоренить трудно.* **Внѣдрéніе** ср. окнч. дѣйст. по гл. **Внѣдрó** ср. *арх.* нѣдра, утроба, нутреность, самая глубь; ядро; нутрó. || *Внѣдро* и **внѣдровь** ж. средоточіе, средина, центръ. **Внѣдровица** ж. *арх.* источникъ цѣлебной воды, живая вода.

[**Внѣкрáйній, внѣýду, внѣýличный, внѣутрóбный,**] **внѣшній, внѣшность** см. *внѣ.*

[**Внятіе, вня́тливый, —ость, вня́тный, —ость, внять** см. *внимать.*

1. **Во,** прдл. съ вин. и прдл. над. см. *въ.* || *Въ сѣвр. арх. прм. сиб.* говорѣ *во* ставится слитно передъ иными парѣчіями, смягчая, уменьшая ихъ значеніе, выражая издишество: *вóжарко, вóприпко, вóнестро,* жарковато, прытковато, нестровато.
2. **Во,** въ знач. мѣстоим. указат. мѣста: **вóгдѣ, вонъ, вотъ, тутъ, здѣсь;** || времени: скоро, вотъ, сейчасъ; отъ этого нпр. *вó-дп-во,* указат. *вона, какой жвать; а-во-се, авось,* а вотъ, скоро, се, сейчасъ. Павскій и Шимкевичъ производятъ *авось* отъ *óвый;* Буслаевъ, отъ *ось, осе,* съ придыханіемъ *в* и съ приставкою *а;* Рейфъ относитъ его глухо къ чужимъ словамъ. Указательное *во* конечно близко къ *овый, óво,* а *восе, вось* къ *осе, ось;* но проще, кажется, видѣть въ *авось* прямо *а-во-се,* союзъ начинательный и два мѣстоим. указат., мѣста и времени, тѣмъ болѣе, что *а-во-се* можно понимать прямо въ смыслѣ *авось,* и оно именно указываетъ на близкое будущее, тогда какъ *авось* отъ *овый,* т. е. *óвось,* указывало бы на прошд. вр., какъ *вечóрось, намéднись;* а *осе,* съ приставками, не объясняетъ смысла слóва *авось.* [См. *вотъ*].

Вóбжа ж. обжа, оглобля у сохи или косули; || *обжа* стар. мѣра земли, то же что выть и волóка, уволока; въ разное время мѣра не одна; душевой или тягловой надѣлъ, что вспашетъ одна соха.

Вобжúмъ нар. въ обжимъ, сбжимомъ, вплотную, тѣсно и плотно вокругъ. Такихъ нар. много: *вобмынъ, вобтянъ, вобхватъ* нпр.

Вобизóръ нар. *влд.* мало, немного, едва достаточно, маловато, малéнько; въ обиду, обидно, особ. коли рѣчь идетъ о платѣ, дѣлежѣ.

[**Вóбла** см. *вóблый*].

[**Воблачúть, воблачáть** кого, во что, облачить, одѣть, окутать, об(за)вернуть, закутать. **—ся,** стрд. и возвр. по смыслу рѣчи. **Воблачéнье** ср. дѣйствіе по гл. **Вóболоко** ср. *зап.* облако].

Вóблый *кал.* óблый, полный, круглый; не отъ этого ли назв. рыбы: **Вóбла** ж. обла, небольшая волжская рыба, Cyprinus grislagine, [Leuciscus rutilus].

[**Вóболоко** см. *воблачúть*].

Вобрáніе см. *вбирáть.*

Вобрáть нар. *вост.* въ обратъ, обратно, ввозвратъ. *Думай взять, думай и вобратъ отдать. Чай къ ночи вобратъ не поспѣешь?*

Вобрáть см. *вбирáть.*

Вóбрытцы м. мн. *смл.* недоуздокъ, óбротъ, обрóтка.

Вóбрѣдь нар. *каз.* рѣдко, изрѣдка, нáрѣдко, врѣдкýю, кой-когда.

Вóбче нар. вообще. [**Вобшá** нар. вмѣстѣ. *Купить бы намъ жито-то съ тобою вобша. арх.* Опд.]. **Вобчúха** стар., **вóбчина, вобщúна** ж. общее до-

стояніе, владѣніе; имущество общины, братства, артели. [См. *вообще*].

[Вобща́ см. *вóбче*].

[Вóбщина ж. мякины, высѣвки толоконныя. *вят.* Опд.].

[Вобща́тель, **вобще́**, **вобще́ніе** см. *вообще́*].

[Вобщи́на см. *вóбче*].

[Вобща́тель см. *вообще*].

Вобыдёнъ нар. *влд.* обыдённо, обыденкою, обыденками; объ одинъ день, въ одинъ или за одинъ день, однимъ днемъ, въ одно́ су́тки. *Вобыдёнъ всего не сожнешь. Вобыденъ (обыденкой) сдѣлаешь, на обыденъ и станетъ.* Недавно стали писать у насъ ошибочно *обыденный* въ смыслѣ *обиходный* или *ежеденный; обыденная жизнь* (однодневная) вошло даже въ заглавіе одной переводной книги, названной въ подлинникѣ *обиходною, ежедневною.*

[Вовкула́ка см. *волкъ*].

Вовлада́ться, привыкнуть къ обладанію, къ владычеству, освоиться съ нимъ. *Вовладавшись, отстать не хочется.*

Вовлека́ть, **вовле́чь**; прк. **вовлещи́** кого или что во что, куда; втягивать, втаскивать, вводить силою, принуждать ко входу; || *обольщать, соблазнять къ какому дѣлу, заманивать, запутывать, заставить принять участіе. **—ся**, послабленіемъ, потачкою къ себѣ самому дать вовлечь себя; завлекаться, увлекаться во что; || быть вовлечону силою, людьми или сбстоятельствами. **Вовлека́ніе** ср. длит., **вовлече́ніе** ср. окнч. дѣйствіе по гл. **Вовлека́тельный**, соблазнительный, легко во(у)влекающій. **Вовлека́тель** м., **—льница** ж. вовлекшій или вовлекающій кого во что, обольститель, соблазнитель, ва́дитель.

[Во-внѣ́ см. *внѣ*].

Во́время нар. ко времени, своевременно, въ должную пору, впо́ру, кстати. *Дорога́ помощь во́время. Вовремя, все кстати. Не во́время (не́впору) гость хуже татарина.* **Вовреме́нный**, своевременный. **Вовремени́** нар. въ добрую пору, годину, [въ довольствѣ,] при счастьи, благоденствіи; || кстати, впору. [*Онъ живетъ во времени. кур.* Опд.]. *Будешь вовремени́, и насъ вспомяни́. Вовремени́ пождать, у Бога есть что подать*, утѣшеніе. **Вовреме́(я́)нье** ср. счастье, удачная пора; жизнь привольная, въ обилiи, противоп. *безвреми́нье, злыдни.* **Вовремени́лъ** *Господь почь и день, зиму и лѣто,* устроилъ по времени, по срокамъ. **Вовремени́лись** *скорби тяжкія и недуги,* поселились въ наше время.

Во́все нар. совсѣмъ, все, совершенно, досконально, сполна; вко́рень, вокорень, до конца, до-чиста, окончательно; || навѣкъ, навсегда; безъ остатка, безповоротно; || никакъ, ничего, нисколько. *Онъ скрыпку вовсе покинулъ. Я вовсе этого не говорилъ и не знаю его. Онъ не вовсе глупъ. Онъ вовсе не глупъ. Я ему отдалъ лошадь вовсе. У меня вовсе ничего не осталось. Не укралъ, только во́все взялъ. Авосю вѣрь не вовсе. Не вовсе дуракъ, а такъ и такъ.* **Вовсёмный**, во всѣхъ отношеніяхъ, полный, сполна, совершенный, вовсе. *Онъ вовсёмный хозяинъ.* **Вовся́** или **вовсе́** нар. гов. о церкви. колокольномъ звонѣ, полный благовѣстъ, слѣдующій за *перезывомъ;* звонъ во всѣ колокола́. **Вовсю́дахъ, вовсю́дкахъ** нар. *южн.* всюду, повсюду, вездѣ, повсемѣстно, повсёмственно. *Вовсюдахъ* (или *во всѣхъ усю́дахъ, вор.*) *искалъ его. Обычай этотъ водится вовсюдахъ.*

Вовѣ́къ, **ввѣкъ**, **ввѣ́ки** нар. отъ вѣка, до вѣку, вовѣки вѣковъ; вѣчно, всевѣчно, вѣковѣчно, всегда, никогда; впродолженіе своего вѣка, жизни. *Создатель вовѣкъ былъ и будетъ. Я ввѣкъ этого не видывалъ, и вовѣки не увижу. Вовѣки вѣковъ не стану, и другу и не́другу закажу.*

[Во́гкій см. *вологa*].

Вогла́вить или **взогла́вить** что кому или въ кого, *орл.* втемя́шить, втемя́ть, вбить въ голову, вкоренить, заставить понять и помнить; **—ся**, засѣсть въ голову, въ память. *Сразу всего не вогла́вишь (себѣ). Вогла́вилось это дѣло мнѣ сызмальства.*

[Во́глой см. *во́лый*].

Воглуби́ться, **воглубля́ться** см. *вглубля́ться.*

Вогна́ть, **вогна́ніе** см. *вогна́ть.*

[Во́гненный, **во́гникъ** см. *вогóнь*].

Вогну́ть, **вогну́тіе**, [**во́гнутость**, **—ый**] см. *вгибать*, [*гнуть*].

Вогóнь м. *южн.* гов. вм. огонь. **Во́гненный** стар. огненный, огнестре́льный, огнево́й. *Вогненный бой*, оружіе. **Во́гникъ** м. *тмб. вор.* огнёвикъ, болятокъ, болячка, чирей, вередъ.

Вогро́бница ж. стар. кладбище.

Во́грузно нар. *сиб.* грузновато, тяжеле́нько, неподсплу, слишкомъ тяжело. Также говор. *во́грубо, во́грязно, водлинно* впр. см. 1. *во.*

[Во́гуль см. *уголь*].

Вода́ ж. [вин. во́ду, мн. им. **во́ды**, дат. **вода́мъ**] стихійная жидкость, ниспадающая въ видѣ дождя и снѣга, образующая на землѣ родники, ручьи, рѣки и озёра, а въ смѣси съ солями, — морѣ́. Кипящая вода обращается въ *паръ*, мерзлая образуетъ *ледъ;* испаренія водныя (влага, мокрота, сырость) наполняютъ [!!] міроколицу, въ видѣ облаковъ, тумана, росы, дождя, снѣга впр. Едва ли не всѣ жидкости въ природѣ содержатъ въ себѣ воду; твердыя тѣла́ ею б. ч. проникнуты, а съ ними она сама обращается въ твердое тѣло (съ известью, гипсомъ); сама же она состоитъ изъ двухъ газовъ: *водорода* и *кислорода;* первый, сгорая при помощи послѣдняго и соединяясь съ нимъ, образуетъ воду. || *Арх.* время отъ самой малой до самой полной воды, между приливомъ и отливомъ, около 6 часовъ, а также || переплываемое въ этотъ срокъ разстояніе, около 30 верстъ. *Стоять цѣлую воду,* выжидать прибыль или убыль. Иные считаютъ *воду* въ 12 часовъ, между двумя полными приливами или отливами; тогда въ суткахъ *двѣ воды,* иначе ихъ *четыре. Вольная вода,* вообще глубина, на которой судно стоитъ безопасно, гдѣ не можетъ обмелѣть и во время убыли́. *Расши́ва семи водъ,* или *на седьмой водѣ,* семь лѣтъ служитъ на водѣ. *Матера́я вода,* глубь, фарватеръ; *сочная, жирная вода,* обильная, половодье, на мѣстахъ, гдѣ нерѣдко *сухая вода,* мелкая, непроходная для судна; *живая вода,* приглубая, близъ отмели. *Сойти съ мели на живую воду. Мертвая вода,* сказки. отъ котр. срастаются части изрубленнаго человѣка, оживающаго затѣмъ отъ *живой воды. Плыть по водѣ, противъ воды,* по теченію, и противъ. *Земляная вода, вост.* второе полно-

водье по веснѣ, по вскрытіи рѣкъ, отъ горныхъ токовъ; первое и меньшее бываетъ отъ прибережныхъ снѣговъ, *спьювал вода*. *Вода каменная, замороженная*, хим. *кристализаціо́нная*, химически соединенная съ составными частями ископаемаго, напр. вода, отвердѣвшая въ извести, въ гипсѣ; она изгоняется огнемъ, и тогда ископаемое рыхлѣетъ и разсыпается. *Вода минеральная, цѣлебная (кислая, щолочная, соленая, горькая, желѣзистая, сѣрная* напр.), содержащая въ растворѣ ископаемыя вещества; обычно гов. во мн. ч. *цѣлебныя во́ды; онъ уѣхалъ на́ воды. Послалъ на теплыя во́ды. Послали лечиться на теплыя воды*, попалъ въ немилость. || *Вода*, въ драгоцѣнныхъ камняхъ, игра, блескъ, чистота и прозрачность. Уптрбл. въ томъ же знач. отлива, игры́ цвѣтовъ, относит. тканей и пушного товара. *Алмазъ первой, лучшей воды́. Темная вода*, глазная болѣзнь, слѣпота почти всегда неизлечимая, основанная на параличѣ зрительнаго нерва. || У воровъ, мошенниковъ, *вода* то же, что въ играхъ крикъ: *огонь* или *горитъ*, т. е. берегись, бѣги. Умал. **води́ца, води́чка; во́дка, во́донька, во́дочка** ж. *кстр.*, но || *водкою* обычно называютъ перегонное вино, хлѣбное, а иногда изъ плодовъ, какъ напр. *кизлярка*, изъ винограда; || *водицей, водичкой*, называютъ водя́нку, шипучку, ягодный брожоный отваръ, съ прибавкой сахару, пряностей и осьмой части водки. || *Водицей* называютъ и малую воду, малый разливъ, а **води́цей** — большую. *Во́дки насто́енныя*, настойки, травники, а *ягодныя*, наливки. *Пейсиховая водка*, у жидовъ, на изюмѣ. **Кре́пкая-во́дка**, aqua fortis, селитряная, азотная кислота. **Ца́рская-во́дка**, золоторазводная, aqua regis, селитросоляная кислота. **Во́дочный**, относящійся къ водкѣ. **Во́дочникъ** м. водочный заводчикъ или торговецъ. *Вода всему господинъ: воды́ и огонь (и вино) боится. И царь воды́ не уйметъ. Съ огнемъ, съ вѣтромъ, да съ водою не дружись (а съ землею дружись). Подлѣ огня обожжошься, подлѣ воды обмочишься. Отъ огня и вода ключомъ бьетъ. Огнемъ вода ключомъ кипитъ, а водою и огонь заливаютъ. Водой мельница стоитъ; да отъ воды же и погибаетъ. Тихая вода берега́ подмываетъ. Вода все кроетъ, а берегъ роетъ. Всегда жди бѣды отъ большой воды́. Гдѣ много воды́, тамъ жди бѣды́. Гдѣ вода, тутъ и бѣда. Путь водою проходить бѣдою. Пришла бѣда, разлилась вода: перепхать нельзя, а стоять не велятъ. Изъ огня да въ воду (въ полымя). Гдѣ вода была, тамъ и будетъ; куда деньга пошла, тамъ и копится. Гдѣ много воды, тамъ больше будетъ; гдѣ много денегъ, еще прибудетъ. Пора придетъ, и вода пойдетъ. Ждать воды́, не бѣда, да пришла бы вода. Люди Иванъ, и я Иванъ; люди въ воду — и я въ воду. Что за бѣда, коли пьется вода. И то, что вода, а кабы вино, бѣда бы моя!* сказалъ татаринъ, котораго русскій угостилъ водой. *Сколько воды ни пить, а пьяну не быть. Пей ты воду, а я голый ромъ: ты пьянъ будешь, а я только покрасную. Хлѣбъ съ водою, да не пирогъ съ лихво́ю. Лучше хлѣбъ съ водою, чѣмъ пирогъ съ бѣдою. Хлѣбъ да вода — молодецкая ѣда (солдатская, мужицкая, бурлацкая ѣда). Сытъ крупицей, пьянъ води́цей. Живетъ порою, что пьемъ съ водою. Живетъ порою, что течетъ вода горою*, т. е. вгору: о неправдѣ. *Богато живутъ: съ плота воду пьютъ. И на водѣ люди живутъ. Огонь чиститъ, вода моетъ*, оправданіе тѣхъ, кои ѣдятъ то, что другими считается поганымъ. *У князя были, да воду пили. Хоть на водѣ, лишь бы на сковородѣ. На ухо́ ожился, такъ на воду дуешь. Кто на молокѣ ожился, тотъ и на́ воду дуетъ. Ожошись на молокѣ, станешь дуть и на́ воду. Воду варить (толочь) — вода и будетъ. Отъ воды навару не будетъ. Изъ водицы, да изъ мучицы баба пироги печетъ. Не осуди на лапшицѣ ушица въ водицѣ*, т. е. рыба. *Воду жалѣть — и каши не сварить. Отчего ты такъ глупъ? У насъ вода такая. Силенъ, какъ вода, а глупъ, какъ дитя*, міръ. *Міръ* (сходка), *что вода: пошумитъ, да и разойдется. На пожаръ по воду. Послѣ пожара, да за водой. Стоитъ у воды́, а пить проситъ. Вода не вода, уха не уха*, причудливъ. *Народъ какъ вода на ночвахъ переливается. У скупого много пива, меду, да пора его и совсѣмъ въ воду. Вода съ водой, не какъ гора съ горой, сливается. По которой рѣкѣ плыть, ту и воду пить. Плачься Богу, а слезы вода. Бросить дѣло съ камнемъ въ воду. Концы въ воду. Какъ въ воду утопилъ. Съ водою уплыло. Словно водой снесло. Сгинулъ да пропалъ, словно въ воду упалъ. Деньги, что вода. По водѣ пошло. Всѣ бѣды пропадутъ, въ воду уйдутъ. Всѣ бѣды пропали, что въ воду упали. Съ насъ (съ него) бѣда, какъ съ горъ (какъ съ гуся) вода. Что прошло, въ воду ушло. Ровно его водой принесло. Замолчалъ, какъ воды́ въ ротъ набралъ. Набери въ ротъ водицы*, замолчи. *Съ нимъ говорить, рѣшетомъ воду носить. Растетъ, какъ изъ воды идетъ. Отъ бѣды не въ воду. Только и ходу, что изъ воротъ да въ воду. Вода путь найдетъ. Противъ воды тяжело плыть. Стоячая вода гніетъ (киснетъ). На водѣ по́ди тонки (жидки). На упрямыхъ воду возятъ. Вода Божья, за нее деньги брать грѣшно. За водопой деньги брать — вода пропадетъ. Есть и вода, что стоитъ крови, слезы. Ниши на водѣ, на пескѣ* напр. *Какъ чужую бѣду я водой разведу, а на свою бѣду, сижу, да гляжу (а къ своей бѣдѣ, ума не приложу). Прогуляешь (прозываешь), такъ и воду хлебаешь. Онъ огонь и воду прошолъ. Прошолъ* [сквозь] *огонь и воду и мѣдныя трубы*, какъ вино. *Быль, что трава* (ноги оплетаетъ), *небыль, что вода* (сбѣгаетъ). *Сегодня только вода на мицѣ была, божба натощакъ. Будь здорова, какъ вода, плодовита, какъ земля. Что гусь безъ воды́, то мужикъ безъ жены. Помутилась вода съ пескомъ, о ссорѣ супруговъ. Мертвой-живой воды испить, да живучимъ корешкомъ закусить. Не плюй въ водицу: случится (сгодится) напиться. Десятая вода на киселъ*, бол. гов. о дальнемъ родствѣ. *Я тебя выведу на чистую воду. Будь ниже травы, тише воды́. Поглядѣлъ бы ты въ воду, на свою на уроду. Подъ лежачъ камень и вода не течетъ. Много съ тѣхъ поръ воды утекло* (или *утечетъ до того*). **Води́на** ж. жидель, жижа, вода слитая, отстойная съ чего, помои, негодная вода. *Квасъ, ровно водина, одна водина. Се(д)мая водина на квасинѣ (на дробинѣ)*, бурда, жидкое, мутное питье; или дальняя родня, *седьмая вода на киселъ* **Водо-**

ви́къ [род. —**ика́**] м. родъ паузка, мелкое судно, поменьше полубарки; || родъ плашкоута, для наливки въ него и подвозки воды къ судамъ, стоящимъ на рейдѣ. || *ол.* озерное, палубное суденышко, шитикъ; || плотнц. водяной у́ровень, ватерпасъ. || Всякое водожилое животное. *Паукъ водовикъ.* || Про́рѣзь, рыбный садокъ. || *иск.* большія сани, для укладки и провоза невода. **Водови́ца** ж. *пск.* неводная лодка. **Во́день** м. *зап.* рыба окунь, живущая на глубинѣ. **Водни́къ** [род. —**ика́**] м. водоемъ, водовмѣстилище, водохранилище. || Водолей, зодіакальный знакъ (≈≈). || *Водяни́къ,* водяная копе́ль, устроенная для точки металовъ. || Ледовикъ, гидратъ, камень содержащій воду въ твердомъ видѣ, напр. гипсъ; это *окаменѣлая,* или, по народн. выраж., *мерзлая вода.* **Водяни́къ, воденикъ** [—ика́] м. водяной, нечистый духъ, живущій въ омутахъ; принадлежа къ *не́жити,* онъ однако чаще лѣшаго и др. зовется не́кошнымъ, бѣсомъ. || Большой водяной жукъ съ жаломъ. [Особый родъ червей бѣлаго цвѣта; они прилипаютъ къ камнямъ и сучьямъ, находящимся въ водѣ. На водяниковъ хорошо ловится крупная рыба. *арт.* Опд.]. || Камень, заключающій въ полости своей отъ природы нѣсколько жидкости, воды; это простые шаровики, либо прозрачные, драгоцѣнные каменья съ каплею внутри. || Водяной пузырь, на водѣ; **водяни́чки,** пузырки, мокрая, мелкая сыпь по тѣлу. || *влд.* огородъ зарѣчный, бережно́й или поемный. || *прм.* часть рѣки́, озера, пригороженная къ скотному двору, для зимняго водопоя. || *сиб.* че́резъ, за́язь, заязокъ, рыболовный заколъ, плетень, занимающій не всю ширину рѣки. **Во́дось** ж. *арт.* пойма, поемное мѣсто. **Во́дево** ср. *ряз.* во́допоь, водополье, разливъ; наводненье, наводокъ. **Во́дега** ж. *сиб.* ято́вь, омутъ, уямъ, гдѣ держится рыба, особенно на зимовкѣ. **Во́дья, ва́дья** ж. *влд.,* вѣрнѣе **водея́** ж. *волж.* окошко въ болотѣ, озерцо среди топи. **Во́ды,** *арх.* годы судовъ. *Ладья на четвертой водѣ.* (Шейнъ). **Вода́ва, вода́вка** ж. водяное насѣкомое, водяной жучокъ, козявка. || *Сар. прм.* шуто́вка, лоба́ста, лопа́ста, русалка. **Вода́нинка, води́нка** ж. капелька, капля воды. *Ни водя́нинки ещо и во рту не было.* **Вода́нка** ж. води́чка, шипучка, *ур-каз.* апогаре́, см. выше, *води́ца.* || *иск.* хвостатый лягушонокъ, на переходѣ изъ головастика въ лягушки, квакуша. || Токарн. сосудъ, изъ коего вода каплетъ на обтачиваемое желѣзо и мѣдь, для охлажденія. || *Смл.* кадка, въ которой держатъ воду. || Водяна́я болѣзнь. || Растеніе Enhydra. **Водяни́ка, водяни́ца** ж. *спв.* ворони́ца, ворони́ка; шикша, растеніе и ягода Empetrum nigrum. **Вода́ница** ж. *арх.* русалка, но утопленица изъ крещоныхъ, а потому и не принадлежитъ къ нежити; прочія русалки, по повѣрью, вообще дѣти, умершія некрещоными. **Во́дный,** содержащій въ себѣ воду; богатый водою. *Во́дная окись желѣза. Это рѣка водная. Во́дный трудъ, не́мочь, водный отекъ,* водянка, водяная болѣзнь. **Водни́стый,** водный, въ знач. мокрый, сырой, напитанный влагой; мочнжинный, болотистый. **Водяни́стый** или **во́дя́ный,** напитанный водою, слишкомъ жидкій, содержащій лишнюю воду. *Картофель этотъ водянъ, водянистъ, а я люблю мучнистый, разсы́пчатый. Водяни́стая лодка,* набирающая воду, съ течью, неплотная. *На дворѣ во́дяно,* мокро, грязно. **Водяно́й,** относящ. къ водѣ, до воды, во всѣхъ знач. *Водяное мѣсто,* во́дное или водянистое: *водяно́е яблоко,* водя́ное, водяни́стое. *Водяные побѣги,* на деревьяхъ, долгіе, жидкіе, непрочные. *Водяной путь,* сообщеніе, путь водою, по водѣ, на судахъ; *водяныя растенія,* растущія въ водѣ; *водяная мельница, колесо,* движимыя водою. *Водяно́й лапу́тникъ* (ошибочно *напу́тникъ*), растеніе Nymphæa, кувшинчики, купавка. *Водяная-травка,* изъ кормовыхъ, Agrostis Spica, полевица, пырей. *Водяной-орѣхъ,* раст. Trapa natans, чилимъ, рогатый-орѣхъ, рогатка, котелки, рогульникъ, рогулька, гульникъ? чортовы-орѣхи, батла́чикъ. *Вод. перецъ,* раст. Polygonum Hydropiper, горчакъ, женская брылена, чечина, лягушачья, дикая-горчица. *Водяной (конскій) щавель,* Rumex Hydrolapathum. *Водяной хрѣнъ,* раст. жеруха, [Nasturtium officinale]. *Водяной парусъ, волж.* опускаемый съ судна въ воду, чтобы его не валило вѣтромъ; онъ съ грузомъ по кромкѣ, а иногда это и деревянный щитъ. *Водяной ботъ,* портовое судно, устроенное для подвоза къ кораблямъ и наливки воды, насосами. *Водяной опа́лъ,* ископаемое, безцвѣтный, прозрачный, немутный опалъ. *Водяная сосенка,* раст. Hippuris, конехвостъ. *Водяна́я ба́ня* хим. снарядъ для испаренія, выпарки отваровъ, не прямо огнемъ, а жаромъ кипятка. *Водяная ва́нна* хим. спарядъ, которымъ собираютъ, черезъ воду отдѣляемые газы, см. *ванна. Водяная болѣзнь,* водянка, водяна́я, накопленіе водянистой жидкости въ различныхъ частяхъ тѣла. *Водяныя курочки,* долгоперстыя, бѣгаютъ быстро по водянымъ травамъ, поверхъ воды, плаваютъ и ныряютъ; у насъ ихъ два вида: *султанка* и *камышникъ;* сюда же причисляютъ: *лысуху, коростеля* напр. **Водяно́й** м. водяникъ, водяной дѣдушка, не́жить, нечистый, бѣсъ сидящій въ омутахъ и въ бучалахъ, подъ мельницами. Онъ ходитъ нагой или косматый, бородастый, въ тинѣ, иногда съ зеленою бородою; онъ товарищъ лѣшему и полевому, недругъ домовому, но злѣе всѣхъ ихъ и ближе въ родствѣ съ нечистой силой. *Водяной просыпается отъ зимней спячки на Никитинъ день* (3 апр.). *Рыбаки ублажаютъ водянаго, утопляя* (чужую) *лошадь: вотъ тебѣ, дѣдушка, гостинце на новоселье: любы да жалуй нашу семью. Водяной всплываетъ колесомъ или бороной на водѣ.* || *Водянымъ* назыв. смотрителя при водяномъ сообщеніи, чиновника или рядового этого вѣдомства, какъ говорятъ и *лѣсной, соляной, рыбный (астрх.)* приставъ или смотритель по этимъ частямъ. **Во́дность** ж. изобиліе, достатокъ воды какой либо мѣстности. **Вода́ность** ж. жидкость, водянистое состояніе. **Водяне́ть,** становиться водянымъ, влажнымъ, либо жидкимъ, водянистымъ. **Водяни́ть** что, разводить, разжижать, разбавлять, наводнять. **Водобо́й** м., **во́докидь** [ж.] водометъ, фонтанъ. **Водобо́йный,** къ бьющей водѣ относящійся. **Водобоя́знь** ж. болѣзнь гидрофобія, бѣшенство, обычная по укушеніи бѣшенымъ животнымъ. **Водобро́дъ** м. шуточное прозвище барочниковъ и

бурлаковъ. **Водова́жда** ж. прк. водопроводъ. —**вмѣсти́лище** ср. водоемъ. **Водово́дъ** м. водопроводъ; **водово́дный**, къ нему относящ. **Водово́дство** ср. искуство, знаніе, умѣнье проводить воду. **Водово́зъ**, —**во́щикъ** м. челов., занимающійся возкою воды́; ||лошадь, возящая воду, или ||**водово́зница**, **водово́зка** ж. **Водово́зная** *бочка*. **Водово́зня** ж. станокъ, роспуски, дроги для возки воды́; **водово́зничать**, промышлять этимъ дѣломъ. **Водоворо́тъ** м., [**во́доворотъ** *арх.* Онд.,] **во́докруть**, **во́доверть** ж. виръ, вырь, пучина, за́верть, вихо́ръ, су́водь, сувой, судой, во́роть; кру́тень, за́крутень. **Водоворо́тное** *теченіе*, с(у)порное, круговое. **Водово́зовъ**, **водово́щичій**, водовозу принадлежащій. **Водовы́пускный**, водопу́скный, служщ. для выпуска воды. **Водогнётъ** м. водяной гнетъ, снарядъ для сгнетанія чего давленіемъ накачиваемой воды́, **водогнётный**, гидравличск. жомъ. **Водогно́й** м. дѣтняя пора, когда вода цвѣтетъ и портится. —**гно́йный**, —**тле́нный**, —**гни́лый**, портящійся отъ воды. **Водого́нъ** м. выгонъ, вѣтеръ береговой, выгоняющій воду въ море. || Снарядъ для подъема, накачки воды. || Раст. дѣвій-корень, Tamus [communis]. **Водого́нный**, устроенный для подъема, нагнета воды́. **Водогрѣ́льня**, **водогрѣ́йня**, **водогрѣ́йная** ж. заведеніе для кипяченія воды́. **Водогру́зный**, все что тяжеле воды, что на водѣ тонетъ. **Вододе́ржа** ж. стар. водоемъ; ||водораздѣлъ, сыртъ. **Вододѣ́йный**, —**дѣ́йствующій**, движимый водою, водяной. **Водоёмъ** м. басейнъ, резервуаръ, хаузъ, вододе́ржа, водоско́пъ, водовмѣсти́лище, водохрани́лище, водопу́ща, водни́къ, воденик. ||Растеніе Hydrocotyle. **Водоёмный**, къ водоему относящійся. **Водоёмина** ж. ямина, впадина, куда стекается вода и стои́тъ; ||низь, низменность, пространство, на которое стремятся окружныя рѣки; долина, система водъ. *Волжская, уральская водоемина*. **Водоёмкій**, **водоёмистый**, принимающій, поглощающій много воды. *Гипсъ вещество водоёмистое*. **Водожи́льный**, жиловодный, о мѣстѣ: богатый подземными ключами, родниками. **Водожи́лый**, о животн. живущій въ водѣ, при водѣ, напр. бобръ, выхуходь. **Водожи́лъ** м. водяной жукъ Hygrobia. **Водожи́ла** ж. раст. Hydrastis. **Водозвѣ[ё]здка** ж. раст. Callitriche. **Водозё(е́)мный**, земново́дный, двустихійный: четыре главные отдѣла: *черепахи, ящерицы, лягушки, змѣи*. **Водозо́рный**, водочистительный. **Водоизмѣще́ніе** ср. пространство, мѣсто, занимаемое въ водѣ плавающимъ или потопувшимъ тѣломъ; количество выдавливаемой имъ воды; у свободно плавающаго тѣла, оно равняется вѣсу его. **Водокача́льный**, —**ка́чный**, относящійся до накачиванія, нагнета, качки воды́. **Водока́ча** м. работникъ у насоса, качающій воду. **Водоклёвъ**, **водоклю́въ** м. капе́ль. *Не стой подъ самымъ водоклёвомъ*. ||Выбоина въ камнѣ отъ падающей воды́. **Водокре́ща** ж. или **водокре́щи** мн. водосвященіе, крещеніе, богоявленіе, 6 янв. ||крещенскіе морозы, стужа около этого времени. *Трещи́, не трещи́, а минуло водокрещи́*, говор. о морозахъ позже богоявленія. **Водокре́щеный**, **водокре́щенецъ** [род. —**нца**] м. крещоный водою. **Водокропле́ніе** ср. окропленіе св. водою. —**кропле́ный**, окропленный св. водою. **Водокро́тъ** [м.] насѣкомоядное живтн. Scalops. **Во́докруть** ж. во́доверть, водоворотъ. **Водокру́шный**, выпутый изъ воды́, спасенный послѣ крушенія судна. *Водокру́шная пшеница*. **Водокрѣ́пкій**, о смазкѣ: крѣпящій въ водѣ, нерастворимый; о посудѣ или суднѣ, безъ течи, не пропускающій воды́. **Водокра́ка** м. шуточн. прозв. водопійцы, не пьющаго вина. **Водо́кша́**, **водо́кшина** ж. *ол. твер.* іордань, мѣсто изготовленное ко дню богоявленія, для водосвященія. **Водола́зъ** м. привычный пыряла, человѣкъ исправляющій какое либо дѣло подъ водою. ||Порода большихъ собакъ, назыв. также ньюфундлапскими. ||Птица нырокъ. **Водола́зный**, къ водолазу относящійся. *Водола́зный ко́локолъ*, снарядъ, посредствомъ котораго челов. можетъ пробыть подъ водою долѣе чѣмъ самъ собою. **Водола́зничать**, заниматься водола́знымъ промысломъ или **водола́зничествомъ** ср. **Водоле́нь**(ъ?), см. *асаронъ*. *Сухой-водолень*, или *сухопутный одолень*, растенія Aspidium и Asplenium. **Водоле́й** м. работникъ для наливки и отливки воды. ||Водни́къ, одно изъ 12-ти созвѣздій зодіака и одинъ изъ знаковъ его (≈). **Водолѣ(е)че́ніе** ср. гидропатія, леченіе водою. **Водолѣ(е)че́бный**, къ сему относящ. **Водолѣ(е)че́бница** ж. заведеніе для этой цѣли. **Водоли́въ** м. водолей, въ перв. знач. ||На Волгѣ, это родъ старшины на суднѣ надъ бурлаками, наблюдающій за подмочкой, за сохранностью клади; онъ же судовой плотникъ и расходчикъ артели; *въ арх.* **водоле́йщикъ** [м.] бу́садникъ (отъ *бу́са*, барка). **Водоли́вный**, относящійся къ водоливу, къ обязанности его, или къ качанію воды, заливанію водою. **Водоли́вня** ж. подмостки, ко́злы, съ которыхъ достаютъ или черпаютъ воду; вообще снарядъ для наливки или отливки воды. **Водоли́тіе** ср. литье воды, поли́вка. **Водоли́стъ** м. раст. вязожелдь, желдь, остролистъ, па́дубъ, Ilex Aquifolium, птичій клей. *(Падубомъ* зовутъ и ясень?) **Водолю́бъ** м. водопійца, водопьяница, водокряка. ||Растеніе Philydrum [Hydrocotyle, водоемъ]; ||водяной жукъ Hydrophilus, первдн. **Водомётъ** м. водобой, фонтанъ. **Водомётная** *струя*. **Водоме́тчикъ** м. водометный мастеръ, строитель. **Во́дометь** ж. во́допадь, паденіе воды на мельничное колесо. **Водомка?** ж. *твр.* водокре́щи и водокша́; праздникъ и мѣсто водосвятія. **Водоми́на** ж. водороина, водорытвина, ровъ или овражекъ, вымытый водою. **Водомо́йный**, —**мы́тный**, вымытый, подмытый водою; къ подмывкѣ относящійся. **Водому́тный**, имѣющій мутную воду. **Водомы́шь** [ж.] грызунъ Hydromys. **Водоме́ръ** м. снарядъ, служащій для измѣренія количества вытекающей воды́. **Водомѣ́рный** *шестъ*, для измѣрен. глубины. **Водомѣ́рка** ж. насѣкм. Hygrometra, долгоножка, водяной паукъ. **Водонали́вный**, служащій для наливки воды, водою. *Водонали́вное судно*. **Водоно́съ**, **водоно́сецъ** [род. —**сца**] м., **водоно́сица**, **водоно́ска** ж. человѣкъ носящій на себѣ воду, для другихъ. || *Водоносъ* также посуда для носки воды, и ||хлудъ, саженная жердь съ прицѣпомъ, привѣшенною иссре-

динѣ палкою, вкладываемою въ уши ушата, для носки воды. || Жердь въ водяномъ насосѣ, на которомъ стаканъ для подъема воды, поршень. **Водоно́сный** *ушатъ*. **Водоно́сокъ** [род. —ска] м. *ниж.* ведерное коромысло. **Водоноше́ніе** ср. носка воды́. **Водоно́сничать**, промышлять носкою воды. **Водообра́зный, водови́дный, водова́тый**, подобный водѣ, на воду похожій. **Водоописа́ніе** ср. гидрографія, описаніе водъ мѣстности, положенія и сообщенія ихъ. **Водоописа́тель** м. гидрографъ. **Водоописа́тельный**, гидрографическій. **Водоосвяще́ніе** ср. водосвятіе, см. ниже **Водоотво́дная** *труба, канава*. **Водоотли́вный** *насосъ, чигирь*. **Водопа́дъ** м., **во́допадь** ж. паденіе рѣки́ или ручья съ высокаго порога, съ уступа въ руслѣ или ложѣ, *сиб.* паду́нъ, падунецъ; въ маломъ видѣ, порогъ; еще въ меньшемъ, гдѣ только поперечная гряда́, отмель въ рѣкѣ: сарма́ или перека́тъ. || *Во́допадь*, убыль воды послѣ разлитія, время когда разливъ пойдетъ на убыль. **Водопа́дный** *шумъ, гулъ; брызги*. **Водопа́дистый**, богатый падунами. **Водопа́харь** м. рыбакъ; такъ зовутъ *бѣлозерцевъ*. **Водопе́рица** ж. раст. уруть, Myriophyllum. **Водопёрша** ж. *ниж.* шутч. водохлёбъ, кто пьетъ, хлебаетъ одну воду и будто ею поперхнулся. **Водопёха, водото́лча** м. шутч. прозвище бурлакамъ, идущимъ съ судномъ на шестахъ. **Водопи́тіе** ср. питіе одной только воды, никакихъ болѣе напитковъ. **Водопи́вца, водопі́йца, водопья́ница, водопропо́ица** об. водохлёбъ, водопе́рша, не пьющій вина или другихъ пьяныхъ напитковъ. **Водопья́нъ** [м.] *вор.* раст. дурманъ, Datura Stramonium. *Глухой водопья́нъ вор.* растеніе Chenopodium urbicum, изъ лебедовыхъ. **Водопья́ный** шуточ. опившійся водою. **Водопья́нствовать, водопья́ничать**, пить одну воду. **Водопла́въ, водоплы́въ** м. водяной путь, сплавъ по водѣ. **Водопля́съ** м. шуточ. прозвище докучливыхъ купальщиковъ. **Водопла́вный**, сплавляемый водою, противопол. *гужевой*. *Водопла́вныя птицы*, водяныя, пловучія, плавны́я, плавуны, лапчатыя. **Водоплы́вный, водопла́вкій**, пловучій, не тонущій на водѣ, все, что легче воды́. **Водопле́(ё)скъ** м. за́плескъ, всплескъ волны́; || черта по песчаному берегу, до которой достигаютъ волны. **Водопло́тный, —крѣ́пкій, —те́рпкій, —цѣ́лый**, не пропускающій воды, непромокающій. *Водокрѣпкій плащъ*. *Водокрѣпкая лодка*. **Водоподъёмъ** м. снарядъ для подъема воды, для качки, нагнета или наливки, напр. чигирь. **Водоподъёмное** *колесо*. **Водопоёмный, водопо́йменный**, поемный, понимаемый водою, заливаемый во время полноводья. **Водопо́ймянъ** м. (—нь ж.?) *арх.* мель, камень, берегъ, заливаемый во время морского прилива. **Водопо́ймянинъ** [м.] житель поймы, понимаемой мѣстности. **Водопо́й** м., **водопо́йло** ср., **водопо́йня** ж. мѣсто, гдѣ поятъ скотину, на берегу или у колодца, съ устройствомъ для этого; водопойное корыто, колода. **Водопо́йка, водопо́ечка** [ж.] посудка для постановки воды въ птичью клѣтку. [**Водопо́йчина** ж. земля, напаяемая водою, выжимающеюся изнутри *олон.* Опд.]. **Водопо́йный**, относящійся до водопоя. **Водопо́йное** ср. плата, сборъ за водопой. *Эй, человѣкъ, сведи меня на водопой*, говор. шутч. о глупомъ челов. **Во́дополь** ж., **водопо́лье** ср., **водопо́лица** ж. полово́дье, полново́дье, разливъ, поемъ, по́ймень, во́дево, водоразли́тіе, выступленіе рѣкъ изъ береговъ, вешній разливъ во время общей ро́стополи, по вскрытіи рѣкъ и ледоплава; противоп. *межéнная вода, межéнь*, а самая малая: *сухмéнная, сухмéнь*. День *Антипы-водополья*, 11 Апрѣля; *Антипъ воду распустилъ. Если во́ды къ Антипѣ не вскроются, то лѣто будетъ плохое. Въ водополье нѣтъ животамъ приволья*. **Водопо́льный**, относящійся до вешняго разлива рѣкъ. || *Водопо́льныя яблоки*, *каз.* сочныя. **Водоприво́дъ, водопрово́дъ** м. водоводъ, во́допускъ, подземное или открытое устройство, для приводки и проводки куда воды́ русломъ; канава или каменная труба, деревянная, желѣзная, черепичная, желоба́ ипр. **Водоприво́дный, водопрово́дный**, водово́дный, вообще относящійся къ этому дѣлу. *Водоприво́дная штольна*, горное, весьма пологій подземный ходъ, по которому также протекаетъ вода, для машины въ самомъ рудникѣ. **Водопрово́дство** ср. водоводство, искуство проводить воду русломъ изъ одного мѣста въ другое, приводить и отводить ее. **Водопрово́децъ, водоприво́децъ, водово́децъ**, [род.-дца, м.] умалит. водопроводъ. || Занимающійся проводкою воды, **водопрово́дчикъ** [м.], особ. посредствомъ подземныхъ трубъ, мастеръ этого дѣла. **Водопропускно́й**, пропускающій сквозь себя воду, промокающій. **Водопрото́къ** м. ровъ, канава, труба, жолобъ для протока воды́. **Водопрото́чный, водото́чный, водосто́чный**, служащій для протока или стока воды́. **Водопру́дный**, служащій для запруды, для пру́дки. **Водопрѣ́лый**, сопрѣвшій, сгнившій, испорченный водою, подмочкою. **Водопря́мый, водопра́вый**, подо́швенный, лежневой, у́ровенный, горизонтальный. **Водопря́мость, водопра́вость** ж. подошвенность, у́ровенность, горизонтальность. **Водопря́тка** ж. растеніе Hydrophylax **Водопря́ха** ж. шуточ. прозвище прачки. **Водопу́скъ** м. всякое устройство, въ большомъ размѣрѣ, для задержанія и спуска воды́; творило, вешнякъ, шлюзъ. || Водораздѣ́лъ, вододе́ржа, сыртъ, гряда́, гребень, перевалъ, раздѣляющій притоки двухъ сосѣднихъ водоемовъ; хребетъ или кряжъ между двухъ рѣкъ. **Водопу́скный**, относящійся къ водопуску. *Не вы́сокъ водопускъ, да рѣки держитъ*. **Водопѣ́ть** *влд.* намокать, сырѣть, волгнуть, разбухать отъ воды. **Водопѣ́лое** *судно грузно сидитъ*. **Водопѣ́лыя** *ягоды*, водянистыя **Водора́дъ** м., **водора́дка** ж. растеніе Hydrogeton. **Водораздѣле́ніе** ср. научное раздѣленіе, распредѣленіе водъ, по объему, природѣ и значенію ихъ. **Водораздѣ́лъ** м. гряда, раздѣляющая притоки двухъ водоемовъ, водопускъ, вододе́ржа, сыртъ. **Водоразли́въ** м., **водоразли́тіе** ср. полово́дье, водопо́лье, во́дополь, во́дево. **Во́дорость** или **во́дорасль**, [**во́доросль**] ж. Fucus, разрядъ или семейство морскихъ растеній, подымающихся долгими плетями, нитинами со дна морскаго; *кмч.* морская-капуста. **Водорастворный**, растворяющійся въ водѣ; **водорастворённый**, распущенный въ водѣ, разведенный

водою. **Водоро́дъ** или **водотво́ръ** м. горючій газъ, который въ $14^1/_2$ разъ легче нашего воздуха и потому идетъ на воздушные шары; онъ же составляетъ основаніе воды, которую можно назвать водородною окисью: въ ней двѣ части, по объему, водорода, и одинъ объемъ кислорода. **Водоро́дный**, относящійся къ этому веществу, частію изъ него составленный. **Водоро́й** м., **водоро́ина**, **—ры́твина** ж. водомо́ина; рытвина, промытая водой въ вешній разливъ, или на́водками отъ дождей. **Водорѣ́зъ** м. самая внѣшняя надѣлка на нижней части носа судна, разсѣкающей воду. || Морск. птица Rhynchops, тропическая чайка. || Водяное раст. Stratiotes aloides, **водорѣ́зникъ** [м.], рѣзакъ, голорѣзъ, кровавникъ, ядрорѣзъ, погорѣзъ, тѣлорѣзъ, рѣзунъ. **Водосбо́ръ?** м. растеніе Aquilegia, павли́ньиочки, голубки, орлики, аксамитъ, кавалерскій цвѣтъ, повой. **Водосвѣ́тъ** м. искон. око-міра, гидрофанъ, камень, принадлежащій къ опаламъ. **Водосвя́тіе**, **водосвяще́ніе** ср. освященіе воды, по церковному обряду. **Водосвя́тный**, къ сему относящ. **Водоска́тъ**, **водосто́къ**, **водосли́въ** [м.] перекатъ, скатно́й водопадъ, отлогое мѣсто, отлогость, по которой вода скатывается, стекаетъ; || устройство для стока воды́. **Водоска́тный**, **водосто́чный**, **—сли́вный**, устроенный для стока, ската воды́. **Водоско́пъ** м. водни́къ, водоемъ, водохранилище, вододе́ржа. **Водосло́йный**, мокросло́йный, о деревѣ, сырой и тяжолый, противоп. *сухосло́йный*. **Водосве́рлый** *камень*, продыренный водою. **Водоси́рый**, бѣдный водою, нуждающійся въ водѣ. **Водосо́пъ** м. бьющій родникъ, мѣсто, гдѣ вода выбивается изъ земли́. **Водосо́пный**, къ сему относящійся. **Водоспу́скъ** м. устройство для спуска, стока воды; также вешнякъ, творило, водяныя ворота съ запоромъ, шлюзъ. **Водоспу́скный**, относящійся до спуска, стока воды́. **Водосто́й** м. углубленіе, низменность, гдѣ застаивается вода; поло́й, лужа, мочижина. **Водосто́йный**, относящійся къ водостою. **Водосто́йкій** о смазкѣ, связкѣ, водоустойный, не растворяющійся въ водѣ. **Водостолбо́вая** *машина*, столбоводная, водогрузная, дѣйствующая грузомъ водянаго столба. **Водострои́тель**, **водостро́й** м. гидравликъ, мастеръ на водяныя сооруженія, водопроводы, водометы ипр. **—ный**, къ сему дѣлу относящійся. **Водостѣсни́тельный**, **водоспо́рный**, устроенный для стѣсненія, суженія русла. **Водотво́ръ** и **водотво́рный**, водородъ и водоро́дный. **Водоте́ча**, **водоте́чина**, **водоте́чь** ж. текучая полоса воды, рѣка, протокъ, ручей; || течь въ суднѣ или посудѣ. *Сталась водотеча*. **Водото́лча** [ж.] водяная толчея, песты, движимые водою. **Водото́къ** м., **водото́чь**, **во́доточь** ж. водоте́ча, въ знач. рѣки, ручья; || жолобъ кровельный или водопроводный; **водоте́(о́)чный**, относящійся до потока, до текучей воды. **Водото́чина** [ж.] струя, водотечина, ру́слище, истокъ воды, ипр. струя, пробившаяся въ плотинѣ. **Водоточи́вый**, точащій, изливающій воду. **Водотлѣ́нный**, подверженный порчѣ въ водѣ, не водостойкій. **Водотру́діе** [ср.] црк. водяная болѣзнь. **Водоудержа́тельный**, **водоуде́ржный**, устроенный для удержанія воды, ипр. плотина. **Водоупо́рный**, **водоупря́мый**, **водоусто́йный**, водосто́йкій, о камнѣ, извести, связкѣ, неразмокающій; о товарѣ, не подверженный порчѣ отъ воды. **Водоха́й** м. водоненавистникъ, приверженецъ вина. **Водохва́тка** ж. шаечка, черпачокъ. **Водохлёбъ**, **водохлёстъ** м. кто хлебаетъ воду замѣстъ варева, или кто не пьетъ вина; это прозвище *тихвинцевъ*, *кашинцевъ* и др., вообще бурлаковъ, которые носятъ ложку на шляпѣ, за повязкой. **Водохо́дъ**, **водохо́децъ** [род.-**дца**] м. кто ходитъ, плаваетъ на судахъ по рѣкамъ, а по морю *мореходъ*. || *Арх.* хорошій пловецъ и ныряла. || *Водохо́децъ*, ложбина самаго русла рѣчки, ложе ручья. **Водохо́дный**, относящійся до рѣчного судоходства; для сего устроенный. **Водохо́дство** ср. прѣсноводное судоходство, плаваніе на судахъ по рѣкамъ и озерамъ. **Водохо́дничать**, заниматься этимъ промысломъ. **Водохра́нный**, хорошо сберегаемый отъ подмочки, отъ сырости. **Водохрани́лище** ср. резервуаръ, басейнъ, вододе́ржа, водоемъ, водоско́пъ, водни́къ, водени́къ. **Водохру́щъ** [род.-а́] м. большой водяной жукъ, водяникъ. **Водоцѣди́льный**, **водочисти́тельный**, **— чисти́льный**, водозо́рный, служащій для очистки воды. **Водочисти́льня** [ж.] служитъ для очистки воды отъ сторонней примѣси и состоитъ изъ рыхлаго камня, глиняной посудины, или изъ слоевъ песка, угля ипр. **Водоче́рпа́ніе** ср. дѣйствіе черпающаго воду. **Водочерпа́тельный**, **—па́льный**, служащій для черпанія, вычерпыванія, отливки воды. **Водоче́рпа** ж. водочерпальный снарядъ. **Водоя́мина** ж. яма, налившаяся водою.

Водвига́ть и подобныя слова см. *вдвига́ть* ипр.

Водвори́ть, **водворя́ть** кого, поселить, отвести мѣсто, усадъ, дворъ подъ избу, устроить для постояннаго жительства. **—ся**, водворять себя, основывать себѣ постоянное жилье; || быть водворяему, поселяему. **Водворе́ніе** ср., **во́дворъ** м., **водво́рка** ж. дѣйст. по гл. **Водворе́цъ** м., **водворя́нка** ж. вселившійся, приселённый, водворенный къ другимъ, припущеникъ.

Во́де, **во́дека**, **во́дево**, [**водево́**] нар. вотъ гдѣ, вонъ гдѣ, во́на, гляди вонъ куда, тамъ, здѣсь, вотъ тутъ, восе.

Водеви́ль м. фрнц. драматическое зрѣлище съ пѣснями, пѣніемъ, а *опера* и *оперетка* вся положена на музыку. **Водеви́льный**, относящійся къ водевилю. **Водевили́стъ** м. сочиняющій водевили. *Да, водевиль есть вещь, а прочее все гиль.* Грибоѣд.

[1. **Во́дево́** см. *во́де*].

[2. **Во́дево**, **во́дега** см. *вода́*].

[**Во́дека** см. *во́де*].

[**Водени́къ**, **во́день** см. *вода́*].

Во́деренъ *прм.*, *сиб.* **во́деревень** нар. вовсе, совсѣмъ, навсегда, вконецъ, вдосталь, на вѣкъ. *Онъ во́деренъ разорился. Чѣмъ брать прокатомъ, купи во́деревень.*

[**Воде́цъ** см. *водить*].

[**Водея́** см. *вода́*].

[**Води́лка**, **води́ло**, **води́льная** *верёвка*, **води́льщикъ**, **води́м-** см. *води́ть*].

[**Води́на**, **води́нка** см. *вода́*].

Води́ть, **вести́** или **весть**, **ва́живать** кого, про-

вожать на ходу, либо таща за собою силою, понуждая, или же помогая, поддерживая, или указывая путь, или предводительствуя, будучи начальникомъ, или приставомъ, либо вожакомъ, водыремъ, управлять; || держать, плодить; || длить; || безл. коробить. *Веди его, укажи ему дорогу. Суворовъ лично важивалъ войска на приступъ. Лоцманъ ведетъ судно. И хожено, и вожено, да лечи нѣтъ. Нѣтъ, не ты меня ведешь, а я тебя веду*, перекоряются школьники, идучи жаловаться другъ на друга. *И самъ я тутъ не хаживалъ, и другихъ не важивалъ*, знать не знаю. *Смѣло веди: куда нибудь да доведешь. Пусти бабу въ рай, а она и корову за собой ведетъ. Ему ворона глазъ клюетъ, а онъ и носомъ не ведетъ*, пьянъ. *Въ гости ходить, и къ себѣ водить. Домъ вести, не бородой (не вожжой) трясти. Домокъ вести, не задомъ трясти*, т. е. не плясать. *Затянулъ пѣсню, такъ веди до конца (или: допьвай, хоть тресни). Ну-те, ребята, промыслы водить: люди горохъ молотить, а мы замки́ колотить. На печи промысловъ не водятъ. Не то смѣтка, что бродитъ, а то, что другихъ водитъ. Слѣпой зрячаго не водитъ. Человѣкъ ходитъ, Богъ водитъ. Два стоя́тъ, два лежатъ, пятый ходитъ, шестой водитъ, седьмой пѣсенки поетъ*; дверь: косяки, притолока и порогъ, полотно, рука, пята́. *Водить волость*, быть головою. *Водить кого на веревочкѣ*, держать строго; *водить за́ носъ*, или просто *водить*, дурачить, обманывать кого и помыкать имъ. *Вести себя чинно, дурно*, держать себя, поступать такъ. *Водить въ чомъ дѣтей, присмотру*, одѣвать, держать въ такой-то одеждѣ. *Вести дѣло, торгъ*, заниматься этимъ. *Вести родъ свой отъ такихъ-то предковъ*, производить, считать. *Водить птицу*, разводить, держать, плодить. *Водить чѣмъ по чохъ, перомъ по бумагѣ, пальцемъ по столу*, начёр(ё)ртывать, писать, чертить. *Водить умомъ, въ умѣ, арх.* раздумывать, смекать, задумываться о чомъ. *Води́ть* въ играхъ, коноводить, быть на маткахъ, предводить; вступать въ кругъ, выходить въ очередь, въ одиночку, какъ игра требуетъ, напр. кто ищетъ кольцо, когда хоронятъ золото, *водитъ*; кто горитъ въ горѣлкахъ, *водитъ*. *Водить хороводы*, собираться, составлять хороводы. *Водить съ кѣмъ хлѣбъ-соль*, знаться, угощаться. *Скакунъ на скачкѣ ведетъ*, выскакалъ впередъ. На дворѣ ведетъ, безл. таетъ; *лихорадка ведетъ*, гнететъ, ломаетъ; *дерево ведетъ* (свело, повело), коробитъ, корчитъ, рветъ. *Борзыя ведутъ зайца на щипцахъ*, дошли до него рыломъ (щипцомъ). *Въ лѣсу водитъ*, нв. безл. нечисто, живетъ лѣшій, нечистый духъ. *Не ходите туда, тамъ водитъ. Водити жену*, стар. жениться, быть женату. *Хотяху Роиньду вести за Ярополка*, (лѣтопис.). *Аже двѣ жены кто водитъ* напр. **—ся**, быть влекому, ведому, провожаему кѣмъ; въ прочихъ значеніяхъ форма эта уклоняется отъ коренного смысла: *Води́ться* (ва́живаться) *съ кѣмъ*, знаться, обходиться, сближаться, [быть въ дружбѣ]; пѣстоваться, нянчиться; || *арх.* бороться, драться. *Я съ нимъ не важивался. Она водится съ дѣтьми. Гдѣ что ведется, тамъ то и берется. Не дай Богъ водиться съ монастырями, да со вдовами, да съ малыми сиротами. Съ нимъ водись, а ножъ (а камень) за пазухой держи. На молодой женится, съ молодцами не водиться. Съ тобой водиться, что въ крапиву садиться. Не любо, не знайся, не хочешь, не водись (или не женись).* || *Водиться* (вестися) безл. быть въ обыкновеніи, въ обычаѣ, въ употребленіи, считаться приличнымъ, умѣстнымъ. *У насъ это не водится, а искони ведется то и то. Мало ли что въ людяхъ водится, да коли у насъ нѣтъ. Что въ людяхъ водится, то и насъ не минуетъ. У насъ такъ ведется, что изба вѣникомъ метется.* || *Водиться* (вестися), разводиться, плодиться, множиться или держаться. *Хохлатыя куры дворомъ ведутся*, не всюду. *У насъ въ лѣсахъ водится и куница. У насъ денегъ не водится*, не бываетъ. *Живется, у кого денежка ведется. Взводить судно*, противъ воды. *Взвели на него напраслину*, взнесли. *Возвести въ санъ. Введи его сюда. Выводи вспять. Доведи до угла. Заведи за уголъ. Часы заведены. У васъ заведись шашки. Извели всѣ деньги. Его извела кручина. Наводить лоскъ. Наводи пушку. Это наведетъ на то же. Онъ навелъ на меня сомнѣніе. Низвести со ступеней. Обведи рукою. Отведи его домой. Поведи ребенка за руку. Подведи его ко мнѣ. Переведи по-руски. Онъ предводилъ войскомъ. Его перевели въ другой полкъ. Колодника привели. Его проводятъ мимо. Тебя провели*, обманули. *Разведи дрочунов. Развело вомненіе. Развелись клопы. Разведи огня. Своди концы. Своди его къ сосьду. Пятна сводятся утюгомъ. Уведи собаку.* **Вожде́ніе, веде́ніе** ср., **во́дка** ж., **водъ** м. дѣйст. по гл. *Веденіе кого за руку, веденіе книгъ торговли. Ужъ было у насъ водки около него, арх.* много хлопотъ, возни. *Здѣсь самый водъ тетеревамъ*, водятся; *у насъ деньгамъ не водъ*, пѣтъ ихъ. *Деньги водомъ, а люди родомъ. Такой годъ, что денежкамъ не водъ (не родъ). Парень бы не мотъ, да деньгамъ-то не водъ.* **Води́тель** м., **води́тельница** ж. болѣе употр. съ прдл. *пред.*, **вождь, вожъ, водя́цъ**, [род. **—дца́**], **во́дца**, *ряз.* [*тамб.*] **води́мъ** м. передовой, коноводъ, заводчикъ, зачинщикъ, уставщикъ, предводитель. || *Вожъ, сиб.* кормчій, лоцманъ. **Водыр**ь [род. **—я́**], **вожа́тый, вожа́тай** м., **вожа́тка** ж. проводникъ слѣпцовъ, коноводъ, передовая скотина въ стадѣ. *Куда водырь, туда и стадо. Водырю дремать, такъ и игрѣ не бывать.* **Води́льщикъ** м., **води́льщица** ж., **водни́чій, водо́къ** [род. **—дка́**], **вожа́къ** [**—ака́**], **вожа́ка, во́дчи́къ** м. поводатарь, поводчикъ, водящій звѣря на показъ; иногда провожатый, проводникъ; || *вождь*, военачальникъ; || *вожакъ*, указчикъ доро́ги: *Добыть языка и вожака.* || *Водокъ тул.* водырь, коноводъ; || *ярс.* погонщикъ при лошади. *Слѣпого въ вожаки не берутъ. Слѣпой, да въ вожаки попалъ.* || *Вожака*, чередной, передовой извощикъ въ обозѣ. [*Степной вожакъ*, путеводитель въ пустынѣ.] [**Вожа́тка** ж. нянька *перм.* **Вожова́тый**, умѣющій хорошо неусыпно нянчиться съ дѣтьми. *У насъ нянька вожоватая, даромъ, что молода. перм.* Опд.] **Во́дцынъ, водни́чинъ, водоко́въ, водырёвъ, вожако́въ, во́дчиковъ**, имъ принадлежащій; **водни́чій, водырскій, вожа́чій**, имъ свойственный, вообще къ нимъ относящійся. **Вожденача́льникъ** [м.] старшій вождь. **Вождествова́ть**, начальствовать; || црк. посылать, препро-

вождать. **Веди́ло** ср., **веди́га** ж. *арх. ол.* плотъ съ перилами, для сплава къ пристанямъ разн. лѣсныхъ издѣлій, смолы, пеку. **Веди́лка** *арх.* перила на плотахъ. **Веде́лица** ж., произн. **виде́лица**, слега, подкладываемая на плоту подъ дрова, подъ бочки со смолою и пр. **Водли́вый**, хлопотливый, заботливый. *Безъ дѣтей тоскливо, съ дѣтьми водливо.* **Води́ло** ср. на чомъ водятъ звѣря, цѣпь, привязь, о́бротъ, поводъ. || Въ конномъ приводѣ: рычагъ, вставленный въ валъ, для запряжки лошади; онъ не короче шести аршинъ, для удобства хода лошади. **Води́льная** *верёвка*, охотн. свора, свитая изъ козьей шерсти съ пенькою. **Води́ма** [ж.] стар. жена, бол. сожительница; || невѣста. **Води́лка** ж. охотн. старая волчица, выведшая много гнѣздъ; она хитрѣе и злѣе другихъ. || Помочи, поясъ подъ мышки младенцу, на которомъ его водятъ. **Вожа́й** м. *иврс.* козелъ вожакъ, водырь. **Во́домъ** пар. *вост.* легонько, плавно, ровно, осторожно. *Водомъ!* кричатъ бурлакамъ въ лямкахъ, когда, на переборахъ, надо тянуть потише. **Водня́** ж. *арх. сиб.* возня, хлопоты, заботы, во́дка, безпокой. **Во́дкій**, о домашнихъ животныхъ, приживчивый и плодливый. **Во́дко** нар. во́домъ, плавно, непорывисто. *Водчье тяни, налягъ валомъ, не дергай.* **Вожа́ный**, о медвѣдѣ, ручной, ученый, вывоженный. **Во́жій**, поводливый, послушный, вѣжливый. *Вожій вы́жлокъ*, хорошо вывоженный на смычкѣ и сворѣ, и послушный голосу выжлятника, псаря. **Во́женный** прч. стрд. отъ *води́ть* и *возить: было вожено, было и ношено*, и возили, и носили; *много вожено было людей*, приводимо, призываемо (см. *вози́ть*). **Вожева́тый, —а́тенькій** *съв. вост.* кто умѣетъ водиться съ людьми, обходительный, вѣжливый, привѣтливый, занимательный собесѣдникъ (смѣшивается съ *важій*, см. *вага*). *Не въ томъ дѣло, что жена спесива, а въ томъ, что мужъ не вожеватъ*, грубъ, суровъ. **Вожевьё** ср. собр. *арх.* вожева́тый, развязный народъ.

[**Води́ца, води́чка**], 1. **во́дка** см. *вода*.

[2. **Во́дка, во́дкій, во́дко** см. *води́ть*].

Во́дла? ж. *твр.* важность. **Во́длый**, важный. **Во́длужь**? ж., **—жье** ср. *(вдоль?) арх.* мѣсто въ тѣлѣ, въ мясѣ, гдѣ много сухожилья; || суковатое и вилеватое мѣсто въ деревѣ (сомнит.).

[**Во́дли, во́дливъ, возлѣ**. *иск.* Опд.].

[**Водли́вый** см. *води́ть*].

[**Во́длужь, во́длый** см. *во́дла*].

[**Водни́къ, водни́стый** см. *вода́*].

[**Водни́чинъ, водни́чій** см. *води́ть*].

Воднако́съ, воднако́сокъ нар. въ одинъ скатъ, склонъ, откосъ, безъ уступа; не въ два откоса, со скатомъ въ одну сторону.

Водноря́дъ, водныря́дъ нар. въ одинъ рядъ, строй, порядокъ. || *прм.* въ одинъ разъ, за одинъ разъ, за одинъ пріемъ, разомъ.

[**Во́дность** см. *вода́*].

Воднулу́къ нар. *пиж.* по направленію швырка, какъ лукнуть камнемъ, прямо, по швырку, по ниткѣ. *Заяцъ пошолъ воднулукъ, какъ плетью стегнулъ*; прямо, безъ заломовъ и поворотовъ.

[**Во́дный** см. *вода́*].

[**Водныря́дъ** см. *воднорядъ*].

[**Водня́** см. *води́ть*].

[**Водобо́й-, водобоя́знь, водобро́дъ, водова́жда, водова́т-, во́доверть, водовид-, водови́къ, водови́ца, водовмѣсти́лище, водово́д-, водовоз-, водоворот-, водово́щ-, водовы́пуск-, водог-, вододе́ржа, вододе́й-, водоём-** см. *вода́*].

Водожа́? ж. *арх.* якорная лапа?

[**Водожи́л-, водоз-, водоизмѣще́ніе, водокач-, водоки́дь, водокл-** см. *вода́*].

[**Водоко́въ** см. *води́ть*].

[**Водокр-, водокш-** см. *вода́*].

[**Водо́къ** см. *води́ть*].

[**Водол-, водомет-, водомка**?, **водомои-, водому́тный** см. *вода́*].

[**Во́домъ** см. *води́ть*].

[**Водомы-, во́домѣ́р-, водон-, водоо-, водопа-, водопе-, водопи-, водопі-, водопл-, водоподъём-, водопо́ечка, водопо́й-, водопо́лица, во́дополь, водопо́лье, водопо́льный** см. *вода́*].

[**Водопо́лья** см. *анти́пы-половодья*].

[**Водопр-, водопу-, водопь-, водопѣ-, водо́р-, водос-, водот-, водоудерж-, водоупо́рный, водоупря́мый, водоусто́йный, водох-, водоц-, водоч-, водоя́мина** см. *вода́*].

Водра́ться см. *вдираться*.

Во́дровь? ж. *арх.* иней, опо́ка, кухта, особ. до паденія снѣга.

Водрузи́ть, водружа́ть что во что, втыкать, вкапывать, вставлять стойкомъ, ставя устанавливать и укрѣплять, утверждать. || *Впушать, поселять въ комъ, что, укрѣпляя. **—ся**, быть водружаему; иногда водружать гдѣ либо себя, селиться, поселяться. **Водруже́ніе** ср. об. дѣйст. по гл. **Водружа́льный** *крестъ*, ставится при закладкѣ церкви, на самомъ мѣстѣ престола.

[**Во́дца, во́дцынъ, во́дчикъ**,] **водъ** см. *водить*.

[**Во́ды** см. *вода́*].

[**Водыръ** см. *води́ть*].

[**Во́дья** см. *вода́, ва́дья*].

[**Во́дѣка** см. *вотъ*].

[**Водя́ва, —я́вка**, см. *вода́*].

[**Водя́га** см. 1. *водяна.*]

[**Водяни́к-, водя́нинка, водяни́стый, водяни́ть, водя́ница, водяничій, водя́нка, во́дяно**,] **водяно́й, во́дя́ность, во́дя́ный, водянѣть** см. *вода́*.

[**Воева́ло**,] **воева́ніе, воева́ть, воевода́**, [**воевод-, воёвщина**] см. *война*.

Воеди́но нар. црк. въ одно, въ соединеніи, совокупно, вмѣстѣ, въ одно мѣсто, въ одинъ кругъ или общество. **Въ(во)едини́ть, —нить** что во что, соединять, пріобщать; **—ся**, куда или во что, соединяться; || быть соединяему.

Вое́же нар. црк. для, дабы, чтобы, съ тѣмъ чтобы. [См. *еже*].

[**Во́екса** см. *во́юкса*].

Военача́ліе, [**—а́льникъ, военно-, вое́нщина**] см. *война*.

[**Вожа́й**,] **вожа́къ** см. *води́ть*.

Вожамони́ться *смл.* важничать, величаться; жеманиться.

[**Вожа́ный, вожа́тай, вожа́тка**,] **вожа́тый**, [**вожа́чій**] см. *води́ть*.

Во́жгаться *прм. (вошкаться?)* трудиться, биться надъ чѣмъ.

[**Вожгу́** см. *ожгу́, обжечь*].

Вожделѣ́ть, вожделѣва́ть что, малоупотр., сильно желать, хотѣть. **Вожделѣ́нный** прч. стрд. желанный, моленный, призываемый. **Вожделѣ́ніе** ср. сильное желаніе, стремлѣ́ніе, страстная наклонность къ чему, влеченіе, по́хоть. **Вожделѣ́нность** ж. то же, въ знач. свойства предмета, вожделѣннаго событія.

[**Вожденача́льникъ,**] **вожде́ніе,** [**вождествова́ть**], **вождь, вожева́тый, —а́тенькій,** [**вожевьё, 1. во́женный**] см. *водить*.

[**2. Во́женный, во́женый, вожёнье** см. *вози́ть*].

Вожжа́, возжа́ ж. веревка, пристегиваемая кляномъ или пряжкой къ удиламъ запряженной лошади, для управленія ею; возжи коренной и дышельныхъ лошадей бываютъ *парныя*, отъ пристяжной одиночныя, *при́возжа* или *при́возжекъ*. Простыя *возжи* воровенныя (пеньковыя); получше, съ ременнымъ наконечникомъ; бываютъ и ременныя (сыромятныя) и кожаныя плетеныя, нитяныя плетеныя или тканыя пр. *Домъ вести, не возжой трясти*, не погонять только, а толкомъ распоряжаться. *Возъ подъ горою, а возжи въ рукахъ*, о плохомъ возницѣ. *На ретиваго коня не кнутъ, а возжи. На возжахъ и лошадь умна. Кому кнутъ да возжи въ руки, кому хомутъ на шею. Коня на возжахъ удержишь, а слова съ языка не воротишь. Его сюда на возжахъ не затащишь. Не возжой трясутъ*, т. е. не погоняютъ тебя. *Не на возжахъ пустошь: не удержишь. Баба пекла пироги на дрожжахъ, а вынимала ихъ на возжахъ. Возжи доли: вкругъ поля достаютъ, только вкругъ кола не достаютъ?* глаза, голова. *Слона возжой течетъ*, потокомъ. **Возжи́ца** [ж.] бичовка или нитка, на которой что-либо ходитъ на привязи; нитка на которой пускаютъ бумажный змѣй; она же **возжени́ца** или **во́зжица** [ж.]. *Ребятишки слѣпня на возжицѣ пускаютъ*. **Возжа́нка** ж. *мнж.* веревка, годная на возжи. || *Сиб.* разборъ бѣличьихъ шкуръ средней руки. **Возжа́нки** ж. мн. вареги, шерстяныя, суконныя рукавицы, для правки возжами. **Возжо́вый, возжево́й**, принадлежащій, относящ. къ возжамъ. *Возжевая снасть, волж.* оттяжки съ боковъ, отъ коноводки къ подчалку, чтобы менѣе отуряло вѣтромъ. **Возжа́ть** *лошадь*, пристегивать возжи, взвáзкивать, завáзкивать; || дергать, бить возжей; **возжа́ніе** ср. дѣйств. по гл. **Возжано́й**, сдѣланный изъ возжи́. **Во́зжено́й** *конь*, ѣзженый, упряжной. **Возжа́ться** съ кѣмъ, *орл. тмб.* знаться, дружиться, водиться; || во что, мѣшаться во что, соваться, связываться. *Съ кѣмъ повозжаешься, отъ того и переймешь. Ты что свозжался съ пьяницей? Вишь въ какое дѣло ввозжался!*

[**Во́жій, вожли́вый, вожова́тый, вожъ** см. *води́ть*].

Воз, [**вос, вз, вс, возъ, возо, взо, возы**] предл. слитный, употрбл. особ. съ глаг. и означаетъ: вознесеніе, возвышеніе, возвратъ, возобновленіе и начало, какъ напр. *восхо́дъ, возста́ть, восхища́ться; возда́ть, возмѣ́здіе; возсоедини́ть, возсозда́ть; возгорѣ́ть, возника́ть. Возъ, взъ* ставятся передъ е, и, ѣ, ю, я; вмѣсто *взги* пишутъ также *взы*. Передъ к, п, т, ф, х, ц, ч, ш, щ принято писать *вос, вс* вм. *воз, вз;* т. е. *с* вм. *з;* въ остальныхъ случаяхъ *з* удерживается. *Воз* и сокрщ. *вз* одно и то же, но обыкъ [!] усвоилъ языку то одно, то другое: *вз, вс, взо* [т. е. безъ *о* въ серединѣ] употрбл. въ низшемъ, прямомъ, насущномъ значеніи слова; *воз, вос*, при тѣхъ же словахъ, въ значеніи высшемъ и отвлеченномъ, напр. *заспался, пора вставать. Народъ всталъ. На что ты взмутилъ квасъ?* [Но:] *Народъ возмутился. Это возмущаетъ чувства мои. Воз* бол. употрбл. въ языкѣ книжномъ, или говоря о предметахъ высшихъ *(вознести очи къ небу; взнести камень на гору)*, и прямѣе указываетъ на подъемъ, вышину *(возвести зданіе; взвести на кого клевету)*; а иногда требуется только ухомъ [т. е. во избѣжаніе слишкомъ трудныхъ сочетаній согласныхъ] *(возгара́ть, воздавать)*.

[**Воза́быль** см. *взáбыль*].

[**Воза́тай** см. *вози́ть*].

Возблагодари́ть кого за что или на чомъ, принести благодарность, изъявить благодареніе, признательность; **возблагодаре́ніе** ср. дѣйствіе это.

Возблагослови́ть кого, стать благословлять, превозносить, восхвалять.

Возблиста́ть, начать блистать, заблистать. **Возблиста́ніе** состояніе по знач. гл.

Возболѣ́зновать или **взболѣ́зноваться** о комъ, по комъ, стать болѣть душою, скорбѣть, сожалѣть, убиваться,

Возбрани́ть, возбраня́ть кому что, боронить, запрещать, заказывать, препятствовать, не допускать. **—ся,** быть возбраняему, запрещаться. **Возбране́ніе** [ср.], дѣйствіе по значенію гл. **Возбрани́тельный,** запретительный. **Возбрани́тель** м., **возбрани́тельница** ж. возбраняющій что либо, запретчикъ.

Возбуди́ть, возбужда́ть кого къ чему; что въ комъ; взбужать, подымать со сна, пробуждать; поощрять, настраивать, наущать; пробуждать въ комъ забытое, усыпленное, заставлять обнаруживаться и дѣйствовать. *Возбуждать смуты. Возбудить въ комъ подозрѣніе.* **—ся,** просыпáться, пробуждаться; возбуждать себя самого; быть возбуждаему. **Возбужде́ніе** ср. дѣйств. по знач. гл. **Возбуди́тельный,** возбуждающій, раздражающій, также ободряющій. *Возбудительная сила мускуса рѣдко дѣлаетъ добро больнымъ.* **Возбуди́тельность** [ж.] свойство возбуждающаго, сила его. **Возбужда́емость** ж. раздражи́мость, способность принимать впечатлѣніе или силу возбуждающаго. **Возбуди́тель** м., **—тельница** ж. кто или что возбуждаетъ.

[**Возведе́ніе** см. *возводи́ть*].

Возвели́чить, возвели́чивать кого, возвести на высшую степень силы, значенія, власти, славы; пожаловать саномъ, почотными преимуществами, по́честями; || почтить кого величáньемъ, **возвеличáть,** взвеличать, почтить гласною хвалою, прославить; принять съ особымъ привѣтомъ и почотомъ; называть по чину, сану, званію; называть по отчеству. *Кого взвеличали?* т. е. за чье здоровье пьютъ? *Его взвеличали многольтіемъ. Взвели́чилъ Богъ куликовъ рода!* голенасто шагаетъ; насмѣшка. **—ся,** возноситься, въ знач. возвр. и стрд. прославиться дѣлами; || возмечтать, превозноситься, или || быть возвеличиваему. *Не взеличайся отцомъ, взеличаешься сыномъ молодцомъ.* **Возвели́ченье, взеличáніе** ср. дѣйст. по знач. гл.

Возвеселѝть, возвеселя́ть, —ся, взвеселять, —сл,

прдл. *воз* уптрбл. въ болѣе высокомъ, а *вз* въ низшемъ знач. слова. *Надо чьмъ нибудь сердце взвеселить. Возвеселимся, братія, духомъ передъ Господомъ.*

Возводи́ть, возвести́ или **возве́сть, —ся,** взводить, —ся; *воз* уптрбл. въ болѣе высокомъ, переносномъ, отвлеченномъ значеніи, а сокращенное *вз*, въ низшемъ, насущномъ. *Возвести кого въ санъ, въ званіе. Возводить зданіе,* строить. **Воз**-**веде́ніе** ср. построеніе, стройка; ||*повышеніе саномъ, чиномъ, званіемъ. **Возво́дъ** м., **возво́дка** ж. дѣйств. по знач. гл. *Возводъ зданія; возводка судна вверхъ по рѣкѣ.* **Возво́дный** или *взво́дный мостъ* стар. висячій, не настильный и не пловучій, а на сваяхъ, устоѣхъ, сводахъ напр. *Возводное судно,* подымающее за собою барки противъ воды; коноводка, пароходъ.

Возврати́ть, возвраща́ть что куда или кому, обращать, воротить, отдавать назадъ, обратно; отпускать домой, класть или ставить на прежнее мѣсто. *Возвращать здоровье свое, деньги свои,* добывать обратно утраченное; возвращать себѣ. **—ся,** приходить, пріѣзжать обратно, на то же мѣсто, гдѣ былъ; быть возвращаему, отдаваему назадъ, обратно. **Возвраще́ніе** ср. окнч., **возвра́тъ** м. об. дѣйствіе того, кто возвращаетъ или возвращается. *Зайду на возвратъ,* на обратномъ пути. *Подумай о возвратъ дома,* о томъ, чтобы отдать его. *Возвра́тъ солнца,* поворотъ, вступленіе въ знакъ рака или козерога, 9 іюня и 9 декабря, въ началѣ лѣта и зимы. **Возвра́тный,** обратный, возвращающійся, возвратившійся; возвращаемый; возвращонный; *возвра́тный путь,* обратный, ведущій назадъ. *Возвратное мѣстоименіе,* грамт. *себя, ся, сь,* обращающія дѣйствіе на самого дѣятеля. *Возвратн. глаголъ,* дѣйствительный глаголъ съ этимъ же окончаніемъ, переносящій дѣйствіе на самого себя. *Возвратн. точка,* геом. та точка кривой (гнутой) линіи, съ которой она начинаетъ близиться къ точкѣ исходной, начальной. **Возвра́тно** нар. вобратъ, обратно, назадъ, вспять, въ возвратъ. **Возврати́мый,** могущій быть возвращонъ. **Возврати́мость** [ж.] свойство возвратимаго, возможность возвращенія чего. **Возвра́тчивый,** склонный къ возвращенію. *Возвратчивый голубь. Не думай быть взятчикомъ, думай быть* **возвра́тчикомъ,** не думай только какъ бы взять, думай какъ отдать.

Возвы́сить, возвыша́ть кого, что, дѣлать выше, подымать, возводить, возносить, вздымать; || увеличивать, умножать, усиливать, повыша́ть. *Стѣну эту надо возвысить. Возвысь знамя. Требованія на товаръ возвышаютъ цѣны. Онъ сказалъ это, возвысивъ голосъ. Его возвысили до такого-то чина, сана. Возвысить число во вторую, въ третью степень,* брать квадратъ, кубъ его, умножая на себя. **—ся,** возвышать самого себя или быть возвышаему; подыматься, умножаться, возрастать, расти саномъ, званіемъ, славою; превозноситься, возноситься, возвысить себя самого. **Возвыше́ніе** ср. дѣйств. по знач. гл. || Самый предметъ, то что возвышено, высокое мѣсто, холмъ, пригорокъ. **Возвы́шенность** ж. свойство возвышеннаго, высокаго, въ прям. и перенос. знач. || возвышеніе, въ знач. предмета, высокое мѣсто.

[**Возвѣва́ть** см. *возвѣя́ть*].

Возвѣри́ться, возвѣря́ться, озвѣриться, принять и усвоить себѣ свойства звѣря; оскотиниться до лютости, освирѣпѣть, быть пепстовымъ. *Лютаго звѣря Богъ создалъ, а возвѣрившагося человѣка — діаволъ.*

Возвѣсти́ть, возвѣща́ть кому что или о чомъ, извѣщать, увѣдомлять, объявлять, подавать вѣсть, давать знать; обнародывать *), оглашать. **—ся,** быть объявляему, оглашаему. **Возвѣще́ніе** ср., **возвѣ́стка** ж. дѣйств. по знач. гл. **Возвѣ́стіе** ср. црк. извѣстіе, вѣсть. **Возвѣ́стникъ, возвѣсти́тель** м., **—ница** ж. объявитель вѣсти, извѣщающій о чомъ; глашатай, вѣстникъ. **Возвѣсти́тельный,** относящійся до возвѣщенія, содержащій въ себѣ извѣстіе, вѣсть, увѣдомленіе.

Возвѣя́ть, возвѣва́ть, начинать вѣять, дуть, завѣвать, о вѣтрѣ; || что, взвѣвать что, раздувать; подымать вѣяніемъ. **—ся,** быть возвѣваему, взвѣваться; раздуваться вѣтромъ.

Возга́йкать *кал.* закричать во весь голосъ, заорать, взгаркнуть.

[**Возгара́ть, возгара-, возга́ръ** см. *возгорѣ́ть*].

[**Возгла́віе, возгла́вокъ** см. *взголовье*].

Возгла́вье ср., **возгла́вница** ж. црк. изголовье, головная часть кровати и постели, ложа. См. *взголо́вье.* [Ср. *возголо́вье*].

Возглаго́лать, возговорить, стать говорить, начать сказывать. **Возглаго́лание** ср. дѣйствіе заговорившаго.

Возгласи́ть, возглаша́ть что, о чомъ кому, возвѣщать, объявлять, оглашать, высказывать громко, вслухъ, во всеуслышанье. **—ся,** быть возглашаему. **Возглаше́нье** ср., **во́згласъ** м. дѣйст. по гл., гласный взывъ, воззваніе, восклицаніе; || то, что возглашено, сказано. || Въ риторикѣ, фигурѣ Epiphonema, заключеніе или окончаніе статьи сильнымъ и краткимъ изреченіемъ. **Во́згла́съ** [м.] црк. произносимое священникомъ вслухъ заключеніе молитвъ, читаемыхъ имъ, во время службы, невслухъ, втай. **Во́згла́сный,** относящійся до возгласа; || громкій, звучный. **Возглаша́тель** м., **—ница** ж. кто вообще возглашаетъ что; **возгласи́тель** м., **—ница** ж. то же, одпкр. **Возгла́счивый,** охочій или способный, по голосу, къ возглашенію.

Возглуми́ться, возглумля́ться, взглумляться.

[**Возгна́ивать** см. *возгнои́ть*].

Возгна́ть, возгоня́ть что, взгонять, взогнать; гнать кверху; нагрѣвая летучее вещество, обращать его въ пары, кои, скопляясь, стынутъ. О жидкости говор. *гнать, перегонять;* о сухомъ или твердомъ веществѣ, напр. о сѣрѣ, *возгоня́ть.* **—ся,** быть возгоняему. **Возгна́ніе** [ср.] взогнаніе, **возго́нъ** м., **возго́нка** ж. взгонъ, взгонка, дѣйств. по гл.; перегонъ огнемъ твердаго летучаго тѣла, для очистки, отдѣленія его отъ сторонпихъ частицъ. **Возго́нчивый,** переходящій отъ жару въ пары, особ. сухіе. **—вость** ж. свойство это, говорятъ также **взго́нчивый, —вость.** [Ср. *взгонять*].

Возгнои́ть, возгна́ивать *рану* или *нарывъ,* при-

*) *Обнародовать,* гл. окнч. или соверш.; *обнародывать,* несоверш. неопредѣл.; *я обнародую,* вр. буд.; *я обнародываю,* вр. наст.

вести въ нагноеніе, заставить перейти въ нагноеніе. —ся, придти въ нагноеніе, нагнаиваться. *Рана взноила́сь*, болѣе выражаетъ возобновленіе нагноенія. **Возгное́ніе** ср. состояніе по знач. гл.

Возгнуша́ться чѣмъ, взгнушаться, чувствовать отвращеніе, оказывать омерзѣніе, презирать, гадовать.

Возгнѣ́ваться на кого, взгнѣваться, гнѣвно вскипуться.

Возго́вори́ть, стать говорить, заговаривать, начать сказывать, болѣе въ пѣсн. и сказк. *Какъ возго́ворить добрый мо́лодецъ. И возговорить онъ гласомъ трубнымъ. Не возго́воришь ты ко мнѣ ледяными устами*, плачъ по покойникѣ.

Возго́лить что, (возгря?) *тор. пск.* марать, пачкать, гваздать, гадить; —ся, мараться. **Возго́ля** [об.] пачкунъ, чумичка, грязнушка.

Возголо́вье ср., **во́зголовь** ж. возглавіе, возголо́вье, взгла́вье, изголовье, го́ловы, мѣсто и подстилка на ложѣ для головы́. [Ср. *взголо́вье, возгла́вье*].

Возголомени́ться, *сиб.* явиться маной, морокой, привидѣніемъ; привидѣться, померещиться, увидать видѣніе. *Воспяхъ, что ли, возголоменилось тебѣ?* О явленіяхъ марева на Байкалѣ также говорятъ: *возголоменилось*. См. *голомя*.

[**Возго́нка, возго́нчивый, возго́нъ, возгона́ть** см. *возна́ть*].

[**Возгора́ть, возгора́-** см. *возгорѣ́ть*].

Возгорда́ть кого, сдѣлать гордымъ, заставить гордиться; —ся чѣмъ, или **возгорде́ть**, сдѣлаться гордымъ, загордиться, заспесивиться, зазнаться. **Возгорде́лый**, кто возгордился.

Возгоре́ть, возго(а)ра́ть или —ся, **взгора́ть**, —ся, загораться, разгораться, воспламеняться, охватываться пламенемъ, вспыхивать, или тлѣть исподволь внутри. **Возгора́ніе, взгора́ніе** ср. длит., **возгоре́ніе, взгоре́ніе** ср. окнч. дѣйств. по гл. ***Возга́ръ** м. то же, въ знач. начала смутъ, несогласій, войны. **Возго(а)ра́емый, взгора́емый, взга́рный**, горкій, горючій, могущій загораться, горѣть. **Возгара́емость, взгара́емость, взга́рчивость** ж. свойство это. [См. *взгорѣ́ть*].

Возгремѣ́ть, взгремѣть.

Возгря́ ж., [мн. **во́згри**, род. —е́й], со́пля, сопля́, поздревая слизь. || *прм.* насмо́ркъ, на́сморкъ, паду́ха. [*Что ты во́згри-то распустишь? что плачешь? сиб.*]. **Возгри́ца** ж. растеніе дрожалка, Tremella [mesenterica]. **Возгри́вый**, не утирающій себѣ носа, **возгри́вецъ** [род. —вца], **возгря́къ** [род. —а́, **возгри́викъ** м.]. *За возгривымъ съ платкомъ не находишься.* **Возгри́вить** что, марать возгрями, засма́ркивать; **возгри́вѣть**, не сморкаться, не утираться, запускать на себѣ грязь и нечистоту.

[**Воздава́ть**, —а́ніе, —а́тель, —ница см. *возда́ть*].

[**Возда́ивать** см. *воздои́ть*].

Воздале́че нар. *орл.* далече, очень далеко, далеконько, *сѣв.* во́далеко.

Возда́ть, воздава́ть кому что, отдавать, возвращать, признавать заслуги, награждать за нихъ, платить, или карать и мстить; возмездничать. —ся, быть воздаваему. *Комуждо по заслугамъ его воздается.* **Воздава́ніе** ср. длит., **возда́ніе, воздая́ніе** ср. окнч. дѣйств. по гл. и самый предметъ, возмездіе, кара, награда. **Возда́нникъ, возда́тель, воздая́тель, воздава́тель** м., —ница ж. кто воздаетъ, вознаграждаетъ за что. **Воздая́тельный**, къ поверсткѣ, возмездію относящійся.

Воздвига́ть или **воздвиза́ть, воздви́гнуть** что, сооружать, созидать, ставить, строить; || поды мать, воздымать или возносить; || кого, побуждать на вражду. —ся, возвышаться, подыматься. **Воздвига́ніе, воздвиза́ніе** ср. длит., **воздви́женіе** ср. окнч. дѣйств. по гл. *Воздви́женіе Честнаго Креста*, церковный праздникъ въ воспоминаніе обрѣтенія царицею Еленою креста Господня, воздвигнутаго ею на поклоненіе, 14 снтб. вздвиженье. Это *третья встрѣча осени* (1 снтб. Симеона лѣтопроводца, 8 снтб. осени́ны). *Послѣдняя копна съ поля. На вздвиженье, зипунъ съ шубой сдвинется*, тулупъ подъ кафтанъ; *вздвиженье кафтанъ сдвинетъ, шубу надвинетъ. Хлѣбъ съ поля сдвинулся. Птица въ отлетъ двинулась. Змѣя и гадъ не движется*, обмираетъ, прячется; или лѣзетъ по деревьямъ въ вырай, въ теплый край, а которая укусила человѣка, та остается на землѣ, *юж. Первые зазимки; начало капусткамъ, капустенскихъ вечо́рокъ*, на двѣ недѣли. *Воздвиженскіе зазимки ещо не бѣда.* **Воздви́женскій**, относящійся до праздника этого, или до церкви того же имени. **Воздвиза́льный** *крестъ*, деревянный крестъ, употребляемый при священнодѣйствіи на всенощной праздника воздви́женія. **Воздвиза́тель** м., —**тельница** ж. или **воздви́жникъ** м., —ница ж. воздвигающій, воздвигшій что либо. См. *вздвига́ть*. **Воздви́женикъ** м. воздвигнутый, поднятый кѣмъ, о человѣкѣ.

Воздержа́ть, воздержа́ть кого отъ чего, удерживать нравственною силою (см. *вздержа́ть*), останавливать, не давать воли, отклонять отъ чего, не дозволять, не допускать. —ся, укрощать себя самого, не давать себѣ воли, ограничивать себя, не предаваться чему въ излишествѣ; || быть удерживаему. || *Воздержать силу, власть*, стар. и попышѣ въ пѣсн., быть главою, начальникомъ. **Воздержа́ніе** ср. длит., **воздержа́ніе** ср. окнч., **воздержа́ніе, во́здержь** ж. об. дѣйствіе по знач. гл. *Онъ пьянъ съ воздержа́ніемъ*, шутка: идучи держится за заборъ. **Воздержный, воздержа́тельный**, относящійся до воздержанія; о человѣкѣ, самъ себя воздерживающій, не предающійся излишествамъ пищи, мірскихъ или чувственныхъ отрадъ. **Воздержность** [ж.] свойство воздержнаго человѣка; трезвость. **Воздержникъ** м., —ница ж. воздержный, строгой жизни человѣкъ; иногда великопостникъ, сухоядецъ.

[**Во́здесять** см. *восемь*].

Воздои́ть, воздоя́ть или **воздо́ивать** кого чѣмъ, вскармливать грудью, питать сосцами, материнскимъ молокомъ; —ся, быть всполяему. **Воздое́ніе** ср. вскормленіе сосцами.

[**Воздохну́ть** см. *воздыха́ть*].

[**Воздоя́ть** см. *воздои́ть*].

Воздрема́ть, въ пѣсн. и сказк., вздремать, вздремнуть, задремать.

[**Во́здухо-**,] **во́здухъ**, [**воздушн-, воздущатый**] см. *воздыха́ть*.

Воздыма́ть, —ся, вздымать, —ся.

Воздыми́ться или **воздыме́ть**, вздымиться, вздымѣть.

Воздыря́ть, **возыря́ть** что *ол. арс.* вызыря́ть, варыздать, буздырить, ворызгать, хлебать, торопливо, жадно. [*Воздыряй щербу́*]. **Воз(д)ыря́ла, возы́ря** [об.] кто жадно, громко хлебаетъ.

Воздыха́ть, **воздохну́ть; воздыха́ніе** ср., **воздыха́тель** м. ипр. вздыхать, вздохнуть, вздыханіе, вздыхатель ипр. **Воздыха́льщики** мн. охохо́нцы, раскольничьи ханжи, часто воздыхающіе съ притворнымъ смиреніемъ; особ. зовутъ такъ духоборцевъ. **Во́здухъ** м. среда, окружающая земной шаръ и образующая атмосферу его (колозе́мицу, мірокО́лицу); тонкая и упругая, прозрачная жидкость (жижа, рѣжа, среда), которою мы дышимъ. Съ тѣхъ поръ какъ наука открыла, что большая часть простыхъ тѣлъ или веществъ, смотря по степени жара и давленію, могутъ образовать тѣла́ твердыя, жидкія, паровы́я и воздушныя, *воздухомъ* называютъ и всякое вещество въ воздушномъ состояніи; но лучше въ этомъ значеніи употрбл. слово *газъ*. Нашъ воздухъ состоитъ изъ двухъ газовъ (кислорода 21, селитротвора 79 долей, по объему) и водяныхъ паровъ, кромѣ частички углекислаго газа и др. случайныхъ испареній. *Пари́ть по воздуху*, мечтать. *Жить воздухомъ*, кой-какъ, ничѣмъ. *Молву, вѣсти воздухомъ носить*, вѣтромъ. *Выставить цвѣты на воздухъ*, на волю изъ-подъ крыши. *Рыбамъ вода, птицамъ воздухъ, а человѣку вся земля. Воздуха словами не наполнишь. Для него здѣсь воздухъ нездоровый*, гов. объ отсылаемомъ куда. *Взапасъ воздухомъ не надышишься. Святой воздухъ, помоги намъ!* каспійск. промышлен., т. е. погода, вѣтеръ. *Господь и воздухомъ напитаетъ. Воздухъ па́ритъ, ма́ритъ*, знойно и душно гнететъ. *Домовой не дышитъ воздухомъ, а дышитъ па́ромъ отъ человѣка и скотины*, повѣрье. || Въ церквахъ, *воздухами* называютъ покровы на сосуды со Св. Дарами. || У живописцевъ, вся воздушная часть картины, съ облаками ипр. [Ср. *лёгкій*]. **ВоздУщатый, воздУшный**, состоящій изъ воздуха, въ знач. газа, образующій собою вещество въ видѣ воздуха; **воздухообра́зный, —ви́дный, —подо́бный**; || *воздУшный*, относящійся къ воздуху; въ немъ или въ мірокО́лицѣ происходящій; подобный ему, по легкости или прозрачности. *ВоздУшный камень*, аэролитъ, метеоролитъ, метеорный или атмосферный камень. *ВоздУшные плоды*, нетепличные, негрунтовые, растущіе на свободѣ. *Воздушный кирпичъ*, пежженый, просушенный на воздухѣ. *Воздушный насосъ*, приборъ или снарядъ, качающій воздухъ, какъ водяной насосъ воду. *ВоздУшная болѣзнь, воздушная опухоль*, раздутіе части тѣла воздухомъ или газомъ. *Воздушная печь*, плавильная печь съ поддувалами, гдѣ воздухъ идетъ самотечкой, безъ мѣховъ или др. устройства. *Воздушная шахта* или *штольна*, прорытая для лучшаго оборота и освѣженія воздуха въ рудникѣ, а не для добычи. *Воздушный мячъ*, надутый воздухомъ. *Воздушный шаръ*, снарядъ, изъ продолговатаго шара, надутаго легкимъ воздухомъ или газомъ, и подвѣшенной къ нему легонькой лодочки, для плаванія по воздуху. Шары эти бываютъ двоякаго устройства: или шаръ наполняется водороднымъ газомъ, или простой воздухъ разрѣжается огнемъ. *Воздушная кисея*, газъ, самая тонкая рѣдпика. *Воздушные скачки*, по воздуху. **ВоздУшникъ** м. отдушникъ, продушина, устройство для продуванія комнаты, для освѣженія воздуха. **ВоздУшность** ж. воздухообразность, легкость, летучесть. **Воздуходу́вный**, поддувальный, устроенный для спроваживанія куда воздуха, воздушнаго тока. **Воздухоме́ръ** м. снарядъ для измѣренія степени густоты или рѣдкости воздуха; **—ме́рный**, къ сему дѣлу относящійся. **Воздухонагрѣва́тельный, —нагрѣва́льный, —грѣ́вный**, служащій для нагрѣванія воздуха. **Воздухоно́сный**, заключающій въ себѣ воздухъ или газъ. **Воздухочисти́тельный**, служащій для очистки воздуха. **Воздухопла́ванье** ср. искуство подыматься на воздухъ и плавать въ немъ на воздушномъ шарѣ; **воздухопла́вательный, воздухопла́вальный**, до этого дѣла относящійся. **Воздухопла́ватель** [м.], **—ница** [ж.] челов., занимающійся плаваніемъ по воздуху. **Воздухопла́вкій**, пртивп. *огнеплавкій*, вещество, которое, при среднемъ теплѣ воздуха, безъ помощи огня, расплавляется или бываетъ въ жидкомъ видѣ; ипр. вода, ртуть. **Воздухопрово́дъ** м. воздУшникъ, кишка, труба, или иного рода устройство, для проводки и освѣженія воздуха. **—прово́дный**, служащій для проводки воздуха. **Воздухосгусти́тельный, воздухогнётный, —жо́мный**, служащій для сгущенія, сгнета, сжатія воздуха. *Воздухогнетный водяной баранъ*.

[**Воздѣва́ть** см. *воздѣть*].

Воздѣ́йствовать, начать дѣйствовать снова; || противодѣйствовать. **Воздѣ́йствованіе, воздѣ́йствіе** ср. противодѣйствіе, реакція, сила обратная, супорная, отвѣтная, вызванная.

Воздѣ́лать, воздѣ́лывать *землю, поля*, удобрять, пахать, сѣять, боронить ипр.; обрабатывать, заниматься хлѣбопашествомъ; **—ся**, быть воздѣлываему. **Воздѣ́лыванье** ср. длит., **воздѣ́ланье** ср. окнч., **воздѣ́лка** ж. об. дѣйст. по гл. || *Воздѣлка* также самый предметъ, относительно качества работы: *воздѣлка хороша* или *дурна*. **Воздѣ́лыватель** м., **—ница** ж. (длит.) или **воздѣ́латель** [м.], **—ница** [ж.] (окончч.) земледѣлецъ, пахарь, хлѣбопашецъ; иногда огородникъ и садоводъ.

Воздѣть, воздѣва́ть что, возносить; вздымать, подымать, подносить кверху, особ. о рукахъ; **—ся**, быть воздымаему. **Воздѣва́ніе** *руки съ мольбою*.

Возжа́ см. *вожжа́*.

Возжада́ть или **возжа́ждать**, почувствовать жажду; захотѣть пить; || сильно пожелать чего, жадно искать. *Возжада́ю свѣта*. **Возжада́ніе** ср. состояніе по знач. гл., ощущеніе жаждущаго.

Возжа́лобиться на что, пожаловаться, всплакаться, взгоревать, вску́читься. *Какъ возжалобилось я родной матушкѣ*, пѣс.

[**Возжа́нка, возжа́нки, возжано́й, возжа́ть, возжево́й, во́зженый** см. *вожжа́*].

Возжела́ть чего, пожелать, захотѣть. **Возжела́лось** безлич., пожела́лось, захотѣлось **Возжела́ніе** ср. состояніе по знч. гл.

[**Возжени́ца** см. *вожжа́*].

[**Возже́ніе, возже́чь, возжещ**и́ см. *возжига́ть*].

[**Возживáть** см. *возжи́ть*].

Возжига́ть, **возже́чь**, црк. **возжещи́** что, зажигать, засвѣчать, затепливать, воспламенять; **—ся**, загораться, особенно въ значеніи переносномъ; || быть зажигаему. **Возжига́ніе** ср. длит., **возже́ніе** ср. окнч., **возжо́гъ** м. об. дѣйствіе по значенію гл. **Возжига́тель** м., **—ница** ж. кто возжигаетъ. *Возжига́тели народныхъ смутъ.* **Возжига́тельный**, **возжига́льный**, способствующій возжиганію, воспламеняющій. [Ср. *вжига́ть*].

Возжи́ть, **возжива́ть**, оживать; заживать снова, по новому. *Возживемъ въ духъ.* **Возжи́тіе** ср. оживаніе, возстаніе на иную жизнь, воскресеніе.

[**Возжи́ца**, **возжо́вый** см. *вожжа́*].

[**Возжо́гъ** см. *возжига́ть*].

Воззва́ніе, [**воззва́нникъ**, **воззва́тель**,] **воззва́ть** см. *взыва́ть*.

Воззида́ть что, созидать вновь, возстановлять. **Воззида́ніе** ср. дѣйствіе это. **Воззида́тель** м., **—ница** ж. возстановитель.

[**Воззира́ть**,] **воззрѣва́ть**, **воззрѣ́ніе**, **воззрѣ́ть** см. *взира́ть*.

Воззыва́ть, [**воззы́вный**, **воззы́вчивый**, **воззы́въ**] см. *взыва́ть*.

Вози́ть, **везти́**, **ва́живать** что на чомъ, доставлять, переправлять, передвигать съ одного мѣста на другое, гужомъ (на колесахъ или на полозу), вьюкомъ, водою на судахъ инр. *Важивать* также многкр. *води́ть* и *ва́дить*, откуда тронкое знач. предложн. глаголовъ, инрм. *подва́живать*, подвозить; *пова́живать*, поводи́ть и пова́дить; *нава́живать*, навози́ть, наводи́ть и нава́дить. *Везётъ* кому, безлч. спори́ть, служить счастье. *Держи ухо остро, поколь везетъ. Ему все везетъ (паитъ, спори́тъ). Везетъ въ окно, арх.* несетъ, дуетъ, сквозитъ. *Что везешь? «Сѣно». Какое сѣно, вѣдь это дрова? «А коли видишь, такъ что спрашиваешь». Не лошадь ѣдетъ (везетъ), а доро́га (а кормъ*, т. е. гладкая дорога, да сытый конь). *Каковъ ѣдетъ, таковъ и везетъ (и погоняетъ). Не кони везутъ, овесъ везетъ (ѣдетъ). Не ногами конь, брюхомъ везетъ. Не я ѣду, нужда везетъ. Кто везетъ, того и погоняютъ. Ни везетъ, ни ѣдетъ. Ни везетъ, ни погоняетъ. Чьимъ возить, такъ лучше погонять Люби ѣздить, люби и саночки возить. Люби кататься, люби и салазки возить. На немъ хоть воду вози. На упрямыхъ воду возятъ.* **—ся**, быть возиму; || безпокойно ворочаться. *Возиться рѣку*, стар. перевозиться, переправляться черезъ. || *Вози́ться* съ кѣмъ или съ чѣмъ, хлопотать, заботиться, съ трудомъ управляться; бороться, *ярс.* **возя́каться**, рѣзвиться, бѣситься. *Извези на гору. Ввези во дворъ. Вывези въ поле. Счастье вывезло. Довези его домой, завези на базаръ*, по пути. *Извозить рукавъ*, износить, истереть. *Навезли товаровъ. Обвозилъ его по всему городу. Отвези домой. Отвозить кого*, прибить. *Повези на базаръ. Повозился я съ больнымъ. Хлѣбъ подвозятъ изъ деревень. Перевези за рѣку. Привези сѣна. Провезли мимо. Молоко развозятъ по городу. Мусоръ свозятъ въ одну кучу. Увези ребятъ домой.* **Возня́** ж., **возя́канье** [ср.] *ярс.* крикъ, шумъ, гамъ, рѣзвая игра, бѣготня, шумливая рѣзвость; хлопоты, хлопотня. *Есть родня, есть и возня.* **Вожéнье** ср. длит., **везéніе** ср. однокрт., **во́зка** ж. об. дѣйст. по гл. *возить*. || *Во́зка арх.* обозъ; обозная кладь, товаръ. **Во́женый**, [**во́женный**] *прм.* везенный и веденный; || рѣзвый, шумный, игривый, кто охотно во́зится (или отъ навожо́ный, навожденый, бѣшеный?). **Возъ** [мн. **возы́**] м. стар. и *южн.* повозка, телега; || нынѣ кладь, поклажа на телегѣ или дровняхъ; обычно разумѣется полная кладь: *возъ сѣна, соломы* 15—30 пудовъ. *Эка вози́ща наклалъ! Не возъ, а вози́шка, во́зикъ, возо́чекъ*, остромо́къ. || *Возъ южн.* созвѣздіе б. медвѣдицы, лось, возни́ца, колымага, прико́лъ. *Побьютъ—не возъ навьютъ. Худого возомъ, а добраго щепотью не ухватишь. Навозъ, возомъ; сахаръ, кусомъ. Возомъ бы тя задавило!* брань. *Никола на́ морѣ спасаетъ, Никола мужику возъ подымаетъ. Когда горѣ, тогда и съ возомъ. Кума́ съ возу, куму легче. Не мой возъ, не мнѣ его и везть. Твой возъ, тебѣ и везть. Что съ возу упало, то пропало. Пропалъ, какъ съ возу упалъ. Борода съ возъ, а ума съ накопыльникъ нѣту. Молодецъ съ возъ, а ума съ накопыльникъ. Возъ подъ горою, а возжи въ рукахъ. Ни коня, ни возу, ни что на́ возъ положить. На чьемъ возу сижу, того и пѣсенку пою. Мнѣ дай только присѣсть на́ возъ, а по́йду и самъ подберу. Не обозъ кормитъ, а возъ. Мужъ возомъ не навозитъ, что жена горшкомъ наноситъ (или: что жена рукавомъ растрясетъ). Ни коня, ни воза, а хочетъ сѣсть. Хоть возомъ вози́*, много. *Баба съ возу, кобылѣ легче.* **Возо́къ** [род. **—зка́**] м. баулъ, зимняя повозка, крытыя сани съ дверцами, дорожныя; *сиб.* большія, тронныя извощичьи обшевни, на кои кладутъ 70—80 пуд. **Возовьё** [ср.] собр. возы съ кладью, обозъ. **Во́зный**, **возово́й**, относящійся до воза, къ нему принадлежащій, возомъ привозимый; **возно́й** *возъ, арх.* полный, большой. *Возовая лошадь*, упряжная или ломовая. *Возовые сани*, ѣздовые, не дровни, а извощичьи, для клади. **Возово́е** ср. стар. пошлина, сборъ съ воза; мѣстами сборъ этотъ, незаконно, держится на сельск. базарахъ донынѣ. **Возови́къ** [род. **—а́**] м., стар. **возни́къ** [м.], возовая, ломовая лошадь, вообще упряжной, нртвп. *верховой*. **Возови́тый** *конь*, дюжій, сильный въ возу. **Возни́ца**, **возни́чій**, **возни́къ**, **возата́й**, **во́зчикъ** м. управляющій запряжонными лошадьми, кучеръ, ямщикъ, извощикъ, проводникъ, погонщикъ; *во́зчикомъ* болѣе зовутъ обознаго погонщика; прочія выраженія малоупотрб. [**Возни́ца** ж. Большая медвѣдица, созвѣздіе. *кур.* Оп.]. **Возни́чать**, быть возницею. **Возо́вня** ж. навѣсъ или сарай для телегъ. **Вози́ло** ср. стар. телега. **Вози́лка** ж. шутч. лошадь. *Погонялка не возилка.* || *пен.* гребокъ, волоку́ша, досчечка со вставленною посрединѣ палкою, для сгребанія въ кучу вымолоченаго хлѣба, сору инр. || *Нвг.* шутч. ложка. **Вози́лки** ж. мн. *пен.* двѣ жерди, въ которыя впрягается лошадь, для перетаскиванія копенъ сѣна волокомъ, при складѣ скирдъ; волоку́ши, воло́чни; || конная волокуша, которою свозятъ спѣгъ или грязь со двора. **Вози́льный**, относящ. къ возкѣ, къ возилкѣ. **Вози́льщикъ** м. малоупотр. возчикъ, кто возитъ. **Возли́вый** *челов.*, хлопотунъ, суета, съ кѣмъ много хлопотъ; || кто любитъ возиться. *Возли́вое дѣло*, хлопотливое. **Возли́вость** ж. свойство, качество это.

[**Возлага́льщикъ**, **возлага́ніе**,] **возлага́ть**, [**возлега́ть**, **возлежа́ть**] см. *взложи́ть*.

[Возлеле́ивать см. *взлелеять*].

Возлета́ть, **возлете́ть** пр. см. *взлететь*.

[Возле́чь см. *взложи́ть*].

Возлива́ть, **возлива́ніе** см. *взлить*.

[Возли́вый см. *взли́ть*].

Возликова́ть см. *взликова́ть*.

[Возли́ть, **возлія́льникъ, возлія́ть** см. *взлить*].

Возложе́ніе, **возложи́ть** см. *взложи́ть*.

Во́злѣ, *рлз.* **возлѣ́**, **возля́** прдл. и нар. по́длѣ, близъ, близко, около, обо́полъ, вплоть, рядомъ, вокругъ, *ниж.* **возлѣбо́къ**; у, при; требуетъ родит. пад., *а на съверъ* иногда винит. *Во́зль печи* или *возль печь*. Окрикъ на лошадь въ сохѣ: *во́зль!* держись борозды ближе борозды, не ступая въ нее. **Возлѣдво́рный** *арх.* сосѣдній, рядомъ или бокъ-о-бокъ живущій. **Возлѣдво́рокъ** [род. —рка, м.] ободво́рокъ, усадъ или мѣсто рядомъ, сосѣднее.

Возлѣза́ть, возлѣза́ніе малоупотр. взлѣза́ть, взлѣзаніе.

Возлюби́ть, возлюбля́ть кого, что, полюбить, начать, стать любить; см. *взлюби́ть*. **Возлюбле́ніе** ср. дѣйствіе по знч. гл. **Возлю́бленникъ** м., **—ница** ж. любимецъ, возлюбленный.

[Возля́ см. *во́зль*].

Возме́здіе ср., **возме́стье** ср. стар., **возме́стка** ж. воздаяніе, награда и кара, плата по заслугамъ, вознагражденіе; возвратъ, отдача. **Возме́здный, возме́стный** и **возме́стный** *(мзда, месть* и *мьсто)*, служащій возмездіемъ, заслуженный; возмѣщающій. **Возме́здникъ, возме́стникъ, возме́стникъ** м., **—ница** ж. кто вознаграждаетъ, жалуетъ и караетъ по заслугамъ. **Возме́здничать**, верстаться, платить добромъ за добро, зломъ за зло. **Возме́здиться**, вознаграждаться. См. *возмьсти́ть*.

Возмечта́ть, запоситься помыслами или замыслами; мечтать или думать о себѣ лишнее; приписывать себѣ заслуги, достоинства свыше мѣры, забываться. **—ся**, безлич. привидѣться, показаться, помере́щиться, вообразиться. **Возмечта́ніе** ср. дѣйст. по гл.

Возми́лка см. *взимать*.

Возмни́ть, вздумать, вознамѣриться, замыслить; || возмечтать. **Возмни́ться** безлч. показаться, привидѣться, представиться воображенію, мыслямъ. *Онъ возмнилъ о себѣ*, зазнался.

Возмога́ть, возмо́чь или **возмогти́** что, мочь, смочь, имѣть возможность, быть въ силахъ, въ состояніи, въ могутѣ; || стар. оправляться отъ немочи, хворости. *Не возмога́ю*, не могу, я не въ силахъ, не въ состояніи; *недомогаю*, немогу, нездоровъ. **Возмо́жный**, статочный, сбыточный, исполнимый, не превосходящій мо́чи, могуты, какой либо силы. *Человику не возможно, а у Бога все возможно. Одинъ Иванъ — должно; два Ивана—можно; три Ивана—никакъ не возможно*, сказалъ нѣмецъ про Ивана Ивановича Иванова. **Возмо́жность** ж. статочность, сбыточность, состояніе возможнаго. **Возможе́нье** ср. слышно иногда въ народѣ, *см.* вспоможеніе, пособіе деньгами, хлѣбомъ.

Возмужа́ть, достигать мужескаго, полнаго возраста, войти въ полныя лѣта, во всѣ года, въ полнолѣтіе, въ совершеннолѣтіе; сложиться, вырости и окрѣпнуть, стать взрослымъ человѣкомъ. **Возмужа́ніе** [ср.] достиженіе полнаго возраста. **Возмужа́лый**, взрослый, полнолѣтній, достигшій полнаго, мужескаго возраста, сущій во всѣхъ годахъ. **Возмужа́лость** ж. состояніе возмужалаго. Всѣ выраженія эти употрбл. относительно обоихъ половъ. *Возмужалый парень отлежалъ на усу́, раститъ бородку; возмужалая дьвка заневьстилась*.

[Возмути́тель,] **возмути́ть, возмуща́ть, возмуще́ніе** см. *взмути́ть*.

Возмѣ́рить или **возмѣря́ть, возмѣря́ть** кому, что или чѣмъ, вознаграждать, верстать, оказать возмездіе. **—ся**, быть возмѣряему. **Возмѣря(е)ніе** ср. вознагражденье. *Въ ню же мьру мьряете, возмьрятся и вамъ*.

Возмѣсти́ть, **возмѣща́ть** что чѣмъ, дополнять, пополнять, замѣнять, замѣщать, вознаграждать убыль. **—ся**, быть возмѣщаему. **Возмѣще́ніе** ср. длит., **возмѣ́стка** ж. об. дѣйст. по знач. гл. и || самый предметъ, чѣмъ что замѣщено. **Возмѣща́тель, возмѣсти́тель** [м.], **—ница** [ж.] кто что либо возмѣщаетъ, возмѣстилъ. **Возмѣ́стникъ** [м.] то же, болѣе въ знч. мстителя, см. *возмездіе*.

[1. Возмѣ́стникъ см. *возмьсти́ть*].

[2. Возмѣ́стникъ, —ный см. *возме́здіе*].

[Возмѣща́ть, —а́тель, —е́ніе см. *возмьсти́ть*].

Вознавѣ́товать кого, црк. за навѣтъ, клевету, воздать навѣтомъ.

Вознагради́ть, вознагражда́ть кого чѣмъ, за что, жаловать по заслугамъ, награждать за труды или убытки, услугу, обиду; возмѣщать, возмѣря́ть, воздавать, оказать возмездіе, возмездку; поверстывать, наверстывать. **—ся**, вознаграждать себя самого; || быть вознаграждаему. **Вознагражде́ніе** ср. награда, въ знч. дѣйствія и предмета. **Вознагради́тель** [м.] кто вознаграждаетъ.

Вознамѣриться, вознамѣря́ться или **вознамѣриваться** *сдьлать что*, принимать намѣреніе, хотѣть, рѣшаться на что.

Возна́ться, вознава́ться въ кого, во что; узнавать свое или знакомое, признавать, вклепываться. *Я въ этого человька вознался: это бывшій дворникъ сосьда. Краденое перешито, никто не узна́ется. Я что-то въ него не возна́лось*, не узнаю.

Возневѣ́ровать чему, стать не вѣрить, сомнѣваться, отрицать.

Вознегодова́ть чему, чѣмъ, на что; стать негодовать, исполниться негодованія, изъявить неудовольствіе, презрѣніе, отвращеніе. **Вознегодова́ніе** ср. дѣйствіе или состояніе по значенію гл.

Возненави́дѣть кого, что, начать ненавидѣть, исполниться ненависти, нелюбви. **Возненави́дѣніе** ср. дѣйствіе или состояніе ненавидящаго. **Возненави́стникъ** м., **—ница** ж. чей, чего, возненавидѣвшій кого или что, ненавистникъ, гонитель.

Вознесе́ніе, [**вознесе́нскій,**] **вознести́** пр. см. *взноси́ть*.

Возника́ть или **взника́ть**; **возни́кнуть, взни́кнуть**, выникать, возвыпаться, показываться, проявляться, приподыматься, вздыматься, вставать, выказываться, обнаруживаться. *Хльбъ градомъ выбило, чай ужъ не взникнетъ. Въ народѣ возникаютъ разные толки*. **Возника́ніе** ср. длит.,

взнинъ м. окнч. дѣйст. по гл. *Не давать взни́ку*, отдыха, покою, воли, не давать сло́ва молвить; преслѣдовать, гнать. *Работаешь, взнику нѣтъ.* **Возни́клый**, возникшій. **Взникъ, взни́комъ** или **взничь** *упасть*, на́взничь; см. *никъ, ника, взникъ*.

Возни́къ, возни́ца, [**возни́чать,**] **возни́чій** см. *возить*.

Вознови́ть, возновля́ть что, повить, обновлять, возобновлять, передѣлать заново; поновлять; || ввести снова въ дѣло, въ обычай. —**ся**, возновлять себя самого; || быть возновляему. *Листва древесная возновляется поюдно.* **Возновле́ніе** ср. дѣйст. по гл. **Вознови́тель** м., —**ница** ж. обновитель, возобновитель.

[**Возно́й** см. *вози́ть*].

Возноси́ть, возноше́ніе нпр. см. *взносить*.

[**Во́зный, возня́** см. *вози́ть*].

[**Возо** см. *воз*].

Возоби́дѣть, возобижда́ть кого, мстить за обиду, воздавать обидчику тѣмъ же, возмѣщать.

Возобита́ть, начать обитать снова, зажить гдѣ снова, вторично.

Возобладда́ть чѣмъ, начать владѣть, овладѣть; || завладѣть снова, возобновить владѣніе чѣмъ. **Возобладда́тель** м., —**ница** ж. овладѣвшій чѣмъ снова, вторично.

Возобнови́ть, возобновля́ть что, обновлять, возновлять, изновлять, возстановлять, приводить ветхое, старое въ прежній видъ или порядокъ; начинать снова. *Возобновляютъ зданіе, обычаи, законы, знакомство.* —**ся**, нарождаться, начинаться снова; быть возновляему. *Возобновилась зелень, вражда, дружба.* **Возобновле́ніе** ср. дѣйст. и состояніе по гл. на *ть* и на *ся*. **Возобнови́тель** м., —**ница** ж. кто возобновляетъ что либо. **Возобнови́тельный**, относящійся до возобновленія.

[**Возови́къ, возови́тый, возо́вня, возово́е, возово́й, возовьё, возо́къ** см. *вози́ть*].

Возопеча́лить кого, опечалить, огорчить сильно; || огорчить вторично, снова; —**ся**, снова опечалиться.

Возопи́ть или **возопія́ть**, начать вопить, кричать, выть, голосить; взвопить; но *возопи́ть* болѣе означаетъ взываніе словесное, а *взво́пить*, голосно́е, одно рыданіе.

[**Возо́чекъ** см. *вози́ть*].

Возра́довать кого, обрадовать, причинить внезапную радость; —**ся**, обрадоваться. **Возра́дованье** ср. дѣйст. и сост. по обоимъ гл.

[**Возража́ть, —а́тель** см. *возразить*].

[**Возражда́ть, —а́емость, —а́тель, —ница** см. *возроди́ть*].

Возрази́ть, возража́ть что кому или на что, говорить или писать противъ словъ другого, выражать споръ или сомнѣніе; опровергать, оспаривать, прекословить, противорѣчить. —**ся**, быть возражаему. **Возраже́ніе** ср. дѣйствіе возражающаго, а также слова́, рѣчи его, доводы, высказанное имъ. **Возража́тель** м., —**ница** ж. кто обычно возражаетъ, кто оспариваетъ не впервые. **Возрази́тель** м., —**ница** ж. кто возразилъ. **Возрази́тельный**, содержащій въ себѣ возраженіе.

Возраста́ніе, возраста́ть, [**возрасти́ть, во́зрастный,**] **во́зрастъ, возраща́ть**, [**возраще́ніе**] нпр. см. *взраста́ть*.

Возревнова́ть, взревнова́ть кого въ чомъ или къ кому, начать, стать ревновать. **Возревнова́ніе** ср. дѣйствіе по знач. гл.

Во́зриться см. *взира́ть*.

Возроди́ть, возражда́ть или **возрожда́ть** что, раждать, производить, создавать сызнова, вновь; возстановлять, возобновлять; —**ся**, раждаться снова, обновляться, или быть возраждаему. *Гусени́чка возраждается изъ личинки мотылькомъ* или *въ мотылькѣ, а человѣкъ можетъ возродиться только духомъ.* **Возражда́емость** ж. свойство всего, что можетъ возродиться. **Возрожде́ніе** ср. дѣйст. возраждающаго и состояніе возраждаемаго, возрожденнаго. *Возрожденіе человѣка совершается покореніемъ чувственности и преобладаніемъ духа.* **Возражда́тель, возроди́тель** м., —**ница** ж. возраждающій кого, что либо. **Возро́дчивый**, способный къ возрожденію.

Возропта́ть, взропта́ть или **взропта́ться** на что, на кого, начать, стать роптать. **Возропта́ніе** ср. дѣйствіе это.

[**Возрости́** см. *взраста́ть*].

Возрыда́ть, взрыда́ть, зарыдать, заплакать навзрыдъ; —**ся**, тоже, всплакаться къ кому съ жалобой, просьбой, мольбой. [Ср. *взрыда́ть*].

Возрыка́ть, взрыка́ть, о звѣрѣ, начать рыкать, издавать рыкъ.

[**Во́зрѣться** см. *взира́ть*].

Возсвидѣтельствовать на кого, начать свидѣтельствовать, выступить свидѣтелемъ, уликою; || уличать кого вторично, снова; || противопоставлять свое свидѣтельство другому.

Возсвирѣпѣ́ть, разсвирѣпѣть, освирѣпѣть, внезапно уподобиться злобному, свирѣпому звѣрю. **Возсвирѣпѣ́ніе** ср. состояніе это.

Возсія́ть, и малоуп. **возсіява́ть**, начать сіять, издавать свѣтъ, блескъ, или просіять снова. **Возсія́ніе** ср. дѣйст. и сост. по гл.

Возскорбѣ́ть, возско́рбнуть о чомъ, по чомъ, начать скорбѣть, стать сокрушаться; || заскорбѣть снова, вторично.

Возскрежета́ть, вос(вс)крежета́ть, начать скрежетать.

Возсла́вить, возславля́ть кого, прославить, начать прославлять; **возславля́ться**, восхвалять себя самого или быть восхваляему, прославляему. **Возславосло́вить** кого, то же, прославить хвалою, пѣснями, воздать кому хвалу, почоть, славу.

Возсла́ть или **взосла́ть, возсыла́ть** кого, что; въ прям. знач. посылать наверхъ, унтрб. только послѣднее, *взосла́ть*; || въ перепосн. знач. возносить *(мольбу, пожеланія)*, изъявлять, что высшему себя, подносить. —**ся**, быть возсылаему, возносиму. **Возсыла́ніе** чего ср. длит., **возсла́ніе** или **взосла́ніе** ср. окнч., **возсы́лъ** м., **возсы́лка** ж. об. дѣйств. по знач. гл.

Возсмердѣ́ть, засмердѣть, сдѣлаться смраднымъ, зловоннымъ.

Возсоедини́ть, возсоединя́ть что съ чѣмъ; соединять вновь, совокуплять разрозненное. **Возсоедине́ніе** ср. дѣйств. по гл. **Возсоедини́тель** м., —**тельница** ж., вновь соединяющій. **Возсоедини́тельный**, служащій къ возсоединенію.

Возсоздáть, возсозидáть что, создавать вновь, пересоздать, созидать сызнова; обновлять, возновлять, возобновлять, перестрáивать или передѣлывать снова, зáново; установлять снова покинутое, возстановлять. **Возсозидáніе** ср. длит., **возсоздáніе** ср. окнч. дѣйствіе по значенію гл. **Возсоздáтель, возсоздáтель** м., **—ница** ж. кто возсоздаетъ, возсоздалъ.

Возставáть см. *встать*.

Возстáвить или **возстановúть, возставлять** или **возстановлять** или **возстанáвливать** что; возносить, поставлять, сооружать; || приводить въ первобытное состояніе, возновлять, обновлять, возобновлять, возсоздать; || построить, или устроить, установить вновь. || Хим. разокислять, освобождать отъ окиси или другихъ химическихъ связей и представлять въ чистомъ видѣ. || Противоставлять что, вооружать, возмущать, склонять кого быть чему или кому противникомъ. *Онъ первый возставилъ и вдругзилъ знамя. Возстановить древнее зданіе, законы, порядокъ, здоровье. Возстановить серебро изъ адскаго камня. Онъ самъ возстановилъ противу себя всѣхъ подчиненныхъ.* **—ся**, быть возстановляему; || возстановлять себя самого. **Возстанáвливанье** ср. длит., **вставлéніе, возстановлéніе** ср. окнч., **возстановка** ж. об. дѣйствіе по знч. гл. **Возстановúтель** [м.], **—ница** [ж.]; **возстановщикъ** [м.], **—щица** [ж.] возстанавливающій, возстановившій что либо.

[Возстáніе см. *встать*].

[**Возстановúть, возстановúтель, —ница, возстановлéніе, возстановлять, возстановщикъ, —щица** см. *возставить*].

[**Возстáть** см. *встать*].

Возстенáть или **возстонáть**, застонать, начать стонать.

[**Возсылáніе, возсылáть, возсúлка, возсúлъ** см. *возслать*].

Возсѣдáть на чомъ, спдѣть; **возсѣсть** на что, сѣсть, усѣсться; говор. о торжественномъ спдѣніи, засѣданіи, предсѣдательствѣ, о спдѣніи на вышинѣ или на знатномъ мѣстѣ. **Возсѣдáніе** ср. длит., **возсѣдéніе** ср. окнч. дѣйствіе по глг. **Возсѣдáтель** м. возсѣдающій, спдящій.

[**Возчикъ,**] 1. **возъ** см. *возить*.

[2. **Возъ** см. *воз-*].

Возъимѣть, возымѣть *охоту, желаніе*, получить, ощутить.

Возъярúть, возъярáть кого, приводить въ ярость, разъярять. **—ся**, приходить въ ярость, неистовѣть; || быть разъяряему. **Возъярéніе** ср. дѣйст. и состояніе, по глаголамъ на *ть* и на *ся*.

[**Возьáтіе** см. *взимáть*].

[**Возы** см. *возить: возъ*].

[**Возымѣть** см. *возъимѣть, взымúть*].

[**Возыря, возырáла, возырáть** см. *воздырять*].

[**Возьмúлка, возьмúха** см. *взимáть*].

[**Возáкаться** см. *возúть*].

[**Вóи** см. *войнá: вóинъ*].

1. **Вой** см. 2. *выть*.

2. **Вой** межд. *арх.* восклицаніе испуга, боли, страха; ай, ой, увы, ахти.

Войгать? что, *влд.* торопливо и жадно хлебать, возырять.

Вóйдать? *нарту, кмч.* обливать на морозѣ полозья, для лучшей каткости ихъ (см. также *взойдить*).

[**Войё** см. *вúе*].

Вóйло ср. (выть?) гривенка; обвислая въ морщинахъ, голая кожа подъ шеей и на груди у быка, бугая. [см. 2. *выть*].

Вóйлокъ м. (валять) кошма, сваленная полсть, обычно изъ овечьей шерсти; плохіе войлоки коровьи, азіатцы валяютъ и верблюжьи. || Не отдѣланное ещо сукно, по валкѣ и первой ворсовкѣ. *Дерево штукатурь по войлоку. Голова войлокъ войлокомъ.* **Вóйлочить,** полстить, сбивать въ кошму, валять или катать. **Вóйлочный,** относящійся къ войлоку, изъ него сдѣланный. *Войлочная-трава,* см. *повилика.* **Вóйлочникъ** м. валяльщикъ войлоковъ.

[**Воймá** см. 2. *выть*].

Воименовáть кого, наименовать, именовать, назвать, дать имя; молитвовать младенца. **Вóимя** ж. [нескл.] *арх.* и др. образъ, икона, изображеніе святого. *Эту вóимя мамынька вымыняла.*

[**Вóймовать, воймъ** см. *вшимáть*].

Войнá ж. (*война, воевать*, отъ *бить, бойня, бевать*, какъ вѣроятно и *боляринъ*, и *воевода* или *боевода*), раздоръ и ратный бой между государствами; международная брань. *Наступательная война,* когда ведутъ войско на чужое государство; *оборонительная,* когда встрѣчаютъ это войско, для защиты своего. *Война междоусобная,* усобица, когда одинъ и тотъ же народъ, раздвоившись въ смутахъ, враждуетъ между собою оружіемъ. *Война сухопутная, морская,* битва на материкѣ, на морѣ. *Война подземная,* подкопы разныхъ родовъ, при осадѣ съ той и съ другой стороны. *Малая война,* аванпостная служба, занятія и обязанности сторожевой части войска. *Партизанская война,* дѣйствія отдѣльныхъ мелкихъ частей войска, съ крыльевъ и съ тыла непріятеля, для отрѣзки ему средствъ сообщенія и подвоза. *Народная война,* въ которой весь народъ принимаетъ, по сочувствію къ поводу раздора, живое участіе. *Чернúльная война,* перебранка на письмѣ. *Легко про войну слушать, да тяжело (страшно) ее видѣть. Хорошо про войну слышать, да не дай Богъ ее видѣть. Хороша война за горами. Въ морѣ намрутся, въ войну налутся,* похвастаются. *Войной да огнемъ не шути. Всякая война отъ супостата,* не отъ Бога. *И я бъ шолъ на войну, да жаль покинуть жену. Собирался грибы на войну идти,* изъ пѣсни. *Волки воютъ подъ жильемъ, къ морозу или къ войнѣ.* **Воевáть** кого, что, съ кѣмъ, противу кого; **воевáться** съ кѣмъ, стар. и *арх.* идти на кого войною, идти съ войскомъ на бой, наступая или оборонясь, вести войну, ополчиться и ратовать оружіемъ. *Воевать народъ, землю, государя,* идти наступательно, для завоеваній. *Воюютъ, такъ ворулютъ,* т. е. плутуютъ. *Кто силенъ да богатъ, тому хорошо воевать. Въ домѣ-то у нихъ, словно Мамай воевалъ,* великъ безпорядокъ. *Зналъ бы, такъ и не воевалъ бы. И сщо бы воевалъ, да воевáло потеряло. И ратовалъ, и воевалъ, да ничто взялъ. Воевать тебѣ на печи съ тараканами. Нужда горюетъ, нужда воюетъ.* **Воевáніе** ср. длит. дѣйств. по гл. **Вóинъ** м. (мн. **вóины** и **вóи**), стар.

вои́нственникъ, вои́нникъ, *зап.* **воя́къ** [м.] служащій въ войскѣ, военный солдатъ, ратай, ратникъ. {*Воя́къ*, **воя́ка** м. то же что воинъ, но обыкнов. съ оттѣнкомъ проніи. Ак.] *Иду на вои воевати. Одинъ въ полѣ не воинъ. Такой воинъ, что сидитъ, да воетъ. Воинъ: сидитъ подъ кустомъ да воетъ.* || **Во́инами,** въ отечественную войну 1812 г., называлось особое ополченіе, набранное изъ однихъ удѣльныхъ имѣній Вел. Княгини Екатерины Павловны. [**Воя́къ**, род. —**а́**, м. храбрецъ, воинъ *пск.* **Воини́ха,** ж. жена или вдова воина, слово, употребляющееся со времени ополченія отечеств. войны. *кстр.* Опд.]. **Воева́тель, вои́тель** м., **—ница** ж., **воевни́къ** [род. —**а́**] м., **—ни́ца** ж. ратный, воинъ на дѣлѣ, сражающійся, особ. предводитель; || правитель охочій до брани, воинственный, возбуждающій войну. **Вое́нщина,** [ж. собир.] собраніе офицеровъ и вообще служащихъ въ военной службѣ. *На балу почти все военщина была* (Наум.). **Во́инство, во́йско** ср. военная сила, армія, рать, ополченіе, въ цѣломъ составѣ или въ частяхъ. *Войско регулярное,* строевое, стройное; *нерегулярное,* боевое нестройное, напр. казачье. *Нестроевымъ* назыв. у насъ небоевую часть войска, обозную. *Казачьи войска́ нестройное, по строевое войско (боевое).* Казачьи сословія наши образуютъ, каждое по себѣ, особое *войско.* Донское, Терское, Кубанское, Уральское, Оренбургское, Сибирское, Астраханское, Башкирское напр. *Войско морское и сухопутное; войско пѣшее, конное. Войско,* на Уралѣ назыв. весь наличный комплектъ казаковъ, которые осенью, зимой и весной рыбачатъ (Шейнъ). **Во́инство небе́сное,** ангельскія силы, лики ангеловъ и архангеловъ. **Вое́нный,** о человѣкѣ, служащій въ войскѣ; о дѣлѣ, вещи, относящійся къ войску; ратный, боевой, **во́инскій;** по обычно, разумѣютъ сухопутно-военный, не морской. *Вое́нная краска,* чорная и бѣлая, въ косыхъ клѣткахъ, съ жарки́ми коймами. **Вои́нственный,** *арх.* **вои́стый,** готовый къ бою, ко дракѣ, къ войнѣ; мужественный, храбрый. *Вои́стъ былъ Иванушка Годиновичъ, повои́стье того Плейка Муромецъ,* сказка. **Вои́нственность** ж. свойство брапелюбиваго, готоваго на бой. **Войсково́й, во́йскій,** относящійся къ войску, къ нему принадлежащій; болѣе употр. о войскахъ казачьихъ. *Войсковой атаманъ,* главный начальникъ войска; *наказный атаманъ,* заурядъ-начальникъ, намѣстникъ. *Войсковой товарищъ,* у Малороссійскихъ казаковъ, сперва было почотное званіе заслужонныхъ воиновъ; потомъ чинъ сотника. *Войсковой есаулъ,* родъ старшаго адъютанта, дежурнаго штабъ-офицера, управляющаго канцеляріею. **Войнствовать** стар. быть человѣкомъ военнымъ. **Воева́да** м. предводитель войска, военачальникъ, старшій въ войскѣ. *Большой воевода,* стар. главнокомандующій. *Воевода правой, лѣвой руки́,* начальникъ праваго, лѣваго крыла войска. || Стар. градоначальникъ, губернаторъ. *Смылость силѣ воевода. Крынка рать воеводою, тюрьма огородою. Одинъ воинъ (воевода) тысячи водитъ, а Богъ и тысячи и всина водитъ. Наказалъ Богъ народъ: наслалъ воеводъ. Толки́ воду на воеводу. Воеводою быть, безъ меду не жить. Дѣло не велико, да воевода крутъ: свилъ мочальный кнутъ. Воевода пріѣдетъ, и калачи привезутъ,* стар. хлѣбъ-соль. *Воевода годъ помычаетъ, а два отвычаетъ. Годъ помолы, а три отвыта,* отъ старин. срока на жалобы. *Ломается, какъ арзамасскій воевода. Что сидишь, какъ важскій воевода? Галичане, галки набатныя, галичья воевода,* своевольники. *Играть, и воеводу въ одинъ махъ переваллъ,* сонъ. *Лубянъ городъ, отрепьинъ городъ, а въ томъ городѣ воевода пьетъ?* ребепокъ въ зыбкѣ. **Воева́дка** м. стар. укорно, *воевода,* бол. о военачальникахъ иноземныхъ, непріятельскихъ; || ж. жена воеводы, **воева́дша. Воева́дичъ** м., **—чна** ж. сынъ и дочь воеводы. **Воева́динъ,** ему принадлежащ. **Воева́дскій,** то же, а также свойственный воеводамъ. **Воева́дчина** ж. или **воева́дство** ср. санъ, званіе, должность воеводы; || округъ, область, край, порученный въ управленіе воеводѣ. *Послать, посадить на воеводство; сидѣть на воеводствѣ.* || Управленіе, правленіе, дѣйствія воеводы, по званію. **Воева́дствовать,** быть воеводою. **Воёвщина** ж. стар. подать въ западной Русп. **Военача́ліе, военача́льство, воинствонача́ліе** ср. начальствованіе, командованіе, управленіе войскомъ. **Военача́льникъ, воинонача́льникъ, воинствово́децъ, воево́децъ** [род. **—дца** м.] воевода, начальствующій, управляющій военною силою. **Военача́льничій, —ническій,** принадлежащій военачальнику, къ нему относящійся. **Военача́льственный,** свойственный званію, должности, духу военачальства. **Военача́льствовать, —ча́льничать,** предводительствовать, управлять войсками. **Военноокружно́й** или **—окру́жный,** относящ. до военнаго округа. **Военноплѣ́нный, военноплѣ́нникъ** м., **—ница** ж. плѣненный во время войны, полопе́никъ; взятый въ плѣнъ въ рати, съ оружіемъ въ рукахъ. **Военнопохо́дный,** устроенный для или на время похода. **Военнорабо́чій** м. назначенный для различныхъ работъ по военному вѣдомству. **—сиро́тскій,** относящійся до сиротъ воиновъ. **—служа́щій** м. состоящій въ воинскомъ званіи, на военной службѣ. **—служи́тель** м. нестроевой военный нижній чинъ, напр. фурлейтъ, деньщикъ. **—сле́дственный,** относящійся къ обслѣдованію, розыску проступковъ людей военнаго званія. **—су́дный,** относящійся до суда надъ военными людьми. **— сухопу́тный,** относящійся до арміи, до войскъ сухопутныхъ, противп. **—морско́й,** относящ. до флота. **—учебный,** относящ. до воинск. учебной части. **Войнолюби́вый,** охочій до войны.

[**Воини́ха, войнникъ, во́инъ, войско** см. *война́*].

Вои́стину нар. истинно, поистинѣ, справедливо, правда, право, по правдѣ, точно, вѣрно, притоманно, подлинно, ей-ей.

[**Войтель** см. *война́*].

Войти́ см. *входи́ть.*

Во́йтъ м. *южн. и зап.* начально, градской глава (былъ напр. и въ Кіевѣ); нынѣ старшина; мѣстами городской старшина; родъ полицейскаго тысяцкаго или пятисотскаго въ посадахъ или мѣстечкахъ, или надъ нѣсколькими сотскими; мѣстами деревенскій староста или даже наряженный съ рабочими въ полѣ десятскій. *Ключево́йтъ,* староста

ключа, волости; голова. *Не бывать бабь войтомъ.* **Во́йтовъ**, ему принадлежащій; **во́йтскій, во́йтовскій**, къ нему относящійся; **во́йтовство** ср. званіе, должность войта. **Войтова́ть**, быть войтомъ, управлять.

Вока́булы [ж. мн.] лат. слова, въ знч. отдѣльныхъ словъ, списка словъ съ переводомъ для затверженія наизусть. **Вока́льный** музыкальн. голосной или голосовой, относящійся до человѣческаго го́лоса. **Вока́ція** ж. зовъ, призывъ, особ. приглашеніе на учоную должность, въ университетъ или академію. [**Вокали́змъ** м. новолат. система гласныхъ звуковъ въ языкѣ; совокупность гласныхъ, ихъ свойства и отношенія. **Вокализа́ція** ж. музык. пѣніе или движеніе голоса по нотамъ безъ произношенія словъ, но съ протяженіемъ звука одной какой-либо гласной, обыкновенно *а* или *о*. || Филол. превращеніе согласныхъ въ гласные звуки, какъ напр. въ сербскомъ переходъ *л* въ *о*. Ак.].

[**Вокася́**, не тронь, прочь. *урал.* Опд.].

[**Вокза́лъ** см. *вокса́лъ*].

Вокно́, во́ко инр. *южн. зап.* вмѣсто: *окно, око.*

Вокоре́нь, во́корень пар. *съв. вост.* вовсе, конечно, вконецъ, вко́рень, дотла, совсѣмъ. *Разорилъ меня вокоре́нь. Парень-то во́корень сгубился, запилъ мертвую.*

Во́коротко пар. *арх. сиб.* коротёнько, коротковато. См. *во.*

Вокру́гъ чего, пар. и прдл., вкругъ, въ окружности, круго́мъ, около, обо́полъ; буквально на обводѣ, на окружности круга, въ средоточіи коего находится предметъ; со всѣхъ сторонъ по близости, близь, вблизи, невдалекѣ, по сосѣдству. *Бродитъ вокругъ да около*, не попадаетъ куда нужно. *Этого дѣла вкругъ пальца не обмотаешь*, не вдругъ сдѣлаешь. *Обойди вокругъ*, околицей, не прямо. *Голова вокругъ пошла*, кру́гомъ, круго́мъ. *Не ходи вкругъ двора*, около. *Земля ходитъ вокругъ солнца. Вкругъ тебя добрыхъ людей много. Четыре сестрицы вокругъ гоняются, одна другой не догонитъ?* мотовило.

Вокряхъ пар. шутч. въ картежной игрѣ, франц. au cri, кто вправѣ заявлять, хвалиться картами.

Воксáлъ, [**вокза́лъ**] м. англ. [Vauxhall] сборная палата, зала на гульбищѣ, на сходбищѣ, гдѣ обычно бываетъ музыка. [|| Желѣзн.-дор. путевой дворъ, дебаркадеръ, строеніе, гдѣ собираются пассажиры для отъѣзда. Ак.].

Во́кша ж. *ниж.* векша, бѣлка. [См. *вéкша*].

[**Вола́кивать** см. *волочи́ть*].

Вола́нъ м. закругленная съ одного конца пробка, съ перянымъ вѣнцомъ въ другомъ концѣ, для игры въ мячи; летокъ, летучка; ее бьютъ вскидывая *ракетой*, лаптой, лопастью. || Летучія оборки женскихъ нарядовъ.

Во́лва(я)нецъ [род. —нца] м. *арх.* или **во́лвеница** ж. *кстр.* [*влят. перм.*], **волвя́нка, волша́нка, во́лженка, во́лженица, во́лменка** *влт.*, **во́лвенка, волне́йка** *пск.*, **во́лденка, во́лденица** *смд.*, **волну́ха, волну́шка** ж. съѣдомый грибъ, близкій къ рыжику, Agaricus torminosus (cinnamomeus?). *Валуй, волуй*, иной грибъ: A. emeticus, foetens, integer. *Первая волвянка въ кузовѣ.* [Ср. *волну́ха*].

Волга́рь [род. —я́] м. коренной, прирожденный судовщикъ, ходокъ по Волгѣ; бурлакъ. *Здѣсь народъ волгарь; я, братъ, и самъ съ Волги;* народъ тертый, плутъ; я и самъ наторѣлъ, знаю вашего брата.

[**Волга́ться** см. *влыга́ться*].

[**Во́лгкій** см. *волóга*].

Во́лглый, [**во́глой** вм. *волглой. перм.* Опд.], напитавшійся влагою, [влажный], сырой, отсырѣлый, водянистый. **Во́лглость** ж. свойство волглаго, бу́хлость; сырость, мокрота. **Во́лгнуть**, сырѣть, набирать въ себя влагу, мокроту, сырость. [Ср. *волóга, влáга*].

Волда́ть см. *воля.*

[**Во́лденица, во́лденка** см. *волванецъ*].

[**Волды́га** см. *во́ля*].

Волды́рь [род. —я́] м. шишка, опухоль на тѣлѣ отъ ушиба; нарывъ, гнойный пузырь; наростъ; водяной пузырь, будырь. || *Неуклюжая избенка особнякомъ. || *Малорослый, чванный человѣкъ. *Вздулся волдырь (пузырь), да и лопнулъ;* о времещикѣ. *Лопнулъ (пропалъ), какъ волдырь на водѣ! Маленькіе волдырята большого Волдырева*, поетъ Волдыревъ въ Сбитенщикѣ. *Волдыремъ сѣсть*, некстати, неладно, по́мхой. **Волды́рчатый**, на волдырь похожій; || покрытый волдырями, **волды́ристый, волдырева́тый**; о лѣсѣ: кривослойный, суковатый, плохой. *Эка волдырчатая рожа, шитое рыло, вязеный носъ!* **Волды́риться**, вздуться волдыремъ. *Плавина́л мѣдь волдырится.* **Волдыря́ть, волды́рить** что, дѣлать на чомъ волдыри; кого, *пск.* бить, колотить до волдырей. *Изволдырялъ бабу совсѣмъ.*

[**Волева́ть** см. *во́ля*].

Во́ленки? мн. (валенки?) *орл.-чел.* рукавицы.

[**Волёнокъ** см. *во́линъ*].

1. **Волжа́нка, во́лженка** ж. жительница береговъ Волги. || Родъ мелкой ивы, тала, растущей по Волгѣ; это же слово употрбл. вм. *таволга, таволжанка*, которая идетъ изъ заволжья особ. на кнутовища, и вмѣсто *волвянка*, грибъ Agaricus torminosus, см. *во́лванецъ*. **Волжа́ный**, таволжаный, сдѣланный изъ прута таволги. *Вереи волжаныя, двери стеклянныя*, шутка. *Волжаное кнутовище.*

[2. **Волжа́нка, во́лженица, 1. во́лженка** см. *во́лванецъ*].

[2. **Во́лженка** см **1.** *волжа́нка*].

[**Во́лжкій, во́лжко, ! во́лжній** см. *волóга*].

Во́лжскій-кули́къ [м.] жеребецъ, куликъ-сорóка; пѣгій, какъ сорока, краснoклювый.

Во́ликъ? м. небольшое греческое или турецкое мореходное судно.

[**Воли́нецъ** см. *во́ля*].

Во́линъ, волю́нъ м. *сиб.* животное оленьяго рода Cervus Alces, лось, сохатый. **Волёнокъ** м. лосій теленокъ, лосёнышъ.

Во́лить, [во́лится,] во́литель см. *во́ля.*

Волка́на ж. *кавк.* раст. Dictamnus Fraxinella, ясенецъ, ясеникъ, боданъ? бадьянъ. || *орл.* раст. Geranium pratense, дикая герань, желудничъ(доч?)ная, камчужная, перевязка, придорожная игла.

Во(у)лка́нъ м. огнедышащая, огнеметная, огневая гора; если же выбрасываетъ только грязь, *сопка, сопу́ха.* **Волкани́ческій**, относящійся до волкана, огненный; *волканическія толщи*, образованныя черезъ огонь, противп. *нептуни́ческія,*

осадочныя, черезъ воду. **Волканизиро́ванный**, о каучукѣ и др. веществахъ, изготовленный черезъ огонь.

[**Волкобо́й, волкова́ть, волко́вникъ, волковня́, волково́й, волкого́нъ, волкода́въ, волкодла́къ, волкола́къ, волколи́съ** см. *волкъ*].

Волкоме́йка, волконе́я ж. стар. (фалконе́тъ?) малокалиберная, короткая пищаль.

Волкъ м. [мн. **во́лки**, *каз.* **волки́**] хищный звѣрь песьяго рода, положительными признаками едва отличаемый отъ собаки, Canis Lupus; *южн.* вовкъ, *зап.* лыкась (греч.?), *вост.* татрс. бирю́къ, шутч. аука, сѣрый, овчаръ; собств. звѣрь. **Кра́сный-волкъ**, Canis alpinus, въ горахъ юго-востчн. Сибири, во всемъ схожъ съ нашимъ, но шерсть какъ лисья, хвостъ косматѣе. *Волкъ зарѣзалъ корову, медвѣдь задралъ, бабръ унесъ. Не за то волка бьютъ, что сѣръ, а за то, что овцу съѣлъ. Волка ноги кормятъ. Что у волка въ зубахъ, то Георгій далъ. Какъ ни корми волка, а онъ все въ лѣсъ глядитъ. Волкъ кормленый, конь льчоный, жидъ крещоный, да недругъ замиреный*, равно надежны. *Стань ты овцой, а волки готовы. Выть тебѣ волкомъ за твою овечью простоту. Одна была у волка пѣсенка — и ту переняли*, зѣвать. *Такъ и быть, съ волками выть. Либо съ волками выть, либо съѣдену быть. Волка бояться, и въ лѣсъ не ходить. Есть волки и въ нашемъ колкѣ. Волку вѣрь въ тороках*ъ, убитому. *Есть шуба и на волкѣ, да пришита. Пастухи воруютъ, а на волка поклепъ. На волка помолвка, а пастухи шалятъ. Говори на волка, говори и по волкѣ*, о правдѣ. *Волку сѣномъ брюха не набить*, такъ созданъ. *Знать волка и въ овечьей шкурѣ. И то бываетъ, что овца волка съѣдаетъ*, о неправдѣ, напраслинѣ. *Вали волку на холку. Сытый волкъ смирнѣе ненасытнаго человѣка. Ужъ волкъ умылся, а кочетокъ спѣлъ*, свѣтаетъ. *Несподручно волку съ лисой промышлять*, силѣ и хитрости; изъ сказки. *Промѣняла сѣрка на волка. Волкъ голодай, лиса лакомка. Ни волкъ, ни песъ. Не суйся въ волки съ собачьимъ (песьимъ) хвостомъ. Кто волкомъ родился, тому лисой не бывать. Не все, что сѣро, волкъ. Какъ волка въ хлѣвъ пустить. Вызвалъ волка изъ колка. Сказалъ бы словечко, да волкъ недалечко. Кто вѣру имѣетъ, что волкъ овцу пасетъ? Не клади волку пальца въ ротъ. Волка въ пастухи поставимъ. Ловитъ волкъ роковую овцу. Крадетъ волкъ и считаную овцу. Было (будетъ) волку на холку. Отъ волка ушолъ, да на медвѣдя напалъ. Веселье волку, какъ не слышитъ за собою гонку (голку). Веселье волку, какъ гоняютъ по колку. Нанялся волкъ въ пастухи, говоритъ: какъ быть, послужить надо. Волка на собакъ въ помощь не зови*, непріятеля на друга. *Счастье, что волкъ: обманетъ, въ лѣсъ уйдетъ. Дать денегъ вдолгъ, а порукой будетъ волкъ. Жена поетъ, а мужъ волкомъ воетъ. Хоть волкомъ выть. Смотритъ, какъ волкъ на теля. Пойми волка слезы. Вѣрь волчьимъ слезамъ. Онъ волкомъ глядитъ*, ненадсженъ. *Бьютъ волка и въ чужомъ колкѣ*; на волка, по общему закону, охота всегда и всюду дозволена. *Таскалъ волкъ — потащили и волка. Вотъ волку несутъ — а какъ волка-то понесутъ! Ловитъ волкъ, да ловятъ и волка. Ловитъ и волкъ, поколь волка не поймаютъ. Послѣ насъ, хоть волкъ траву пьетъ. Коли конь, да не мой, такъ волкъ его пьетъ! И волки сыты, и овцы цѣлы. Не первая зима волку зимовать. По мнѣ Богъ съ тобой, хоть волкомъ вой. Онъ волка чужою собакою травитъ*, а свою приберегаетъ. *Бѣжитъ волчокъ, выхватенъ бочокъ?* залавокъ. *Стоитъ волкъ, опаленый бокъ?* заслонъ. *Волкъ дорогу перебѣжитъ, къ счастью. Дѣвка съ полными ведрами, жидъ, волкъ, медвѣдь — добрая встрѣча; пустыя ведра, попъ, монахъ, лиса, заяцъ, бѣлка — къ худу. Волкомъ не орать*, зап. м. *Овцы съ волками худо жить. Помяни волка, а волкъ тутъ. Легокъ волкъ на поминѣ. Сталъ бы кормить и волка, коли бъ траву пилъ. И больного волка съ овцу станетъ. Волки подъ селеніемъ (зимой), къ голоду, недороду. Поймали волка въ Волосатовѣ, тащили волка черезъ Лобково, черезъ Глазково, черезъ Посково, черезъ Ротково, убили волка въ Потевѣ?* вошь. || *Человѣкъ угрюмый, нелюдимъ, **волчи́стый**; || ненадежный, который въ лѣсъ глядитъ. || Снарядъ для чистой трепки и разбивки шерсти; чертъ. || Родъ злой накожной болѣзни, похожей на ракъ. || Нѣсколько народныхъ игръ носятъ это названіе: *волкъ и гуси, волкъ и овцы* ипр.; въ первой, волкъ становится съ боку, а матка выгоняетъ гусей и волкъ ихъ ловитъ; она же въ родѣ игры *коршунъ*; во второй, матка уходитъ на рынокъ, и волкъ воруетъ овецъ. **Морско́й-волкъ** *ихтм.* хищная рыба Anarrhichas lupus, у ученыхъ остророгъ и саблянка; сродна макрели. **Волчи́ца** ж. волчья самка. **Волчи́шня** ж. волчья нора, логво, гнѣздо съ молодыми. **Волча́** ср., **волчо́нокъ** [род. —**нка**], мн. **волча́та** м. волчій щенокъ, щеня. || *Волча́*, раст. Ononis spinosa, бычій-языкъ. **Волчо́къ** [род. —**чка́** м.] небольшой, плохой волкъ, но не волчо́нокъ. **Волколи́съ** м. помѣсь отъ волка и лисы. **Волкова́ть**, охотиться за волками, особ. съ ружьемъ по ночамъ, съ поросенкомъ, или на привадѣ. **Во́лчій**, относящійся къ волку или волкамъ принадлежащій. *И волчьи зубы, и лисій хвостъ. Это волчьи слезы*, притворныя. *Захохочешь по-волчьи*, или *волчьимъ голосомъ. Волчья пасть, да поповскіе глаза*, ненасытны. *Волчій зубъ и съ корнемъ вонъ*, уродливый, не на мѣстѣ. *Съ волками жить — по-волчьи выть. Волчій билетъ*, народн. полугодовая отсрочка, выдаваемая приговореннымъ къ ссылкѣ преступникамъ, отъ которыхъ общество отрекается. *Волчій-садокъ*, ловушка, двойной плетень или частоколъ, кольцомъ, гдѣ нельзя волку оборотиться, и онъ все кружитъ, запирая самъ за собою дверку. || Изъ волчьей шкуры или мѣху сдѣланный. **Во́лчья яма, волковня́** ж., яма, покрытая хворостомъ, съ привадою на шестѣ, для ловли волковъ. || Воен. *волчьи ямы*, ряды круглыхъ ямъ, впереди укрѣпленій, вразбѣжку, для затрудненія приступа. || *Волковня?* геральдическая фигура, полумѣсяцъ, съ колечкомъ посрединѣ. *Волчій-глазъ*, камень изъ рода простыхъ опаловъ. *Волчій-зубъ*, открошившійся съ краю, и потому острый, зубъ у лошади; || сверхсчотный зубъ, выростающій иногда у человѣка и животныхъ не на мѣстѣ, напр. посреди нёба, мѣшая ѣдѣ. *Волчья-трава́*, папоротникъ; см. *сусакъ*. *Волчьи-глазки*, см. *купъ*. *Волчья сыть, сыть*, бранятъ

лошадь, скотину. *Волчій-корень,* раст. Aconitum Lycoctonum [Ac. excelsum], прикрытъ-большой. *Волчій-лавришкъ,* растеніе Daphne Laureola. *Волчій-перецъ, волчье-лыко,* раст. Daphne Mezereum, пухлякъ. *Волчья-ягода,* воронья, растеніе Paris quadrifolia, патягачъ, родимецъ, воронецъ, воронiй-глазъ. [**Волко́вникъ** м. дерево волчьихъ ягодъ, Paris quadrifolia. *пск.* Опд.]. **Волчура́** [ж.] волчья шкура, волчій мѣхъ, шуба. **Волчи́на** ж. волчье мясо; || об. наглый и хитрый челов. **Волчи́сто** нар. *твер.* много волковъ. (Шейнъ). **Волчня́къ** [род. —а́] м. *ол.* раст. бѣлоусъ, [Nardus stricta]. **Волче́цъ** [род. —чца́ м.] общее названіе колючихъ сорныхъ травъ; Carduus, волчецъ, чертополохъ, царь-муратъ, татаринъ, осотъ, репейникъ, репьи, мордвинъ; C. crispus, осотъ-красный, пустоселъ; C. nutans, репей щедроватый, репьякъ, дѣдъ, дѣдовникъ, татарникъ, бодякъ-красный. Cirsium, волчецъ, игольчатка, пуговникъ, и тѣ же назв. какъ Carduus; Cirsium arvense, осотъ, серпъ инр. C. lanceolatum, дѣдовникъ, вахлачка, свиной-терпъ, -щавель; C. oleraceum, дѣдюшникъ; C. palustre, мордвинникъ инр. || Ископаемое, состоящее изъ окисленнаго желѣза и *волчеца,* метала шеле (имя находчика) или вольфрама. **Волчецо́вый,** относящійся къ растенію, или къ ископаемому, къ металу волчецъ. **Волча́тникъ** м. охотникъ, занимающійся ловлею или боемъ волковъ. **Волча́нъ** м. растеніе Lupinus, лупинъ, переводное. **Волкобо́й** м. охотникъ, бьющій волковъ съ лошади, кистенемъ. || Раст. Aconitum Napellus, борецъ, лютикъ, прикрытъ, ошибч. пригридъ и борщевникъ. **Волково́й** [м.] подвыватель, охотникъ подзывающій волковъ, подражая ихъ вою. **Волкого́нъ** м. гончая собака, которая гонитъ по волку. **Волкода́въ** м. борзая или иная собака, которая береть волка и которою травятъ волковъ. *Волкодавъ — правъ; а людодъ — нѣтъ.* **Волкодла́къ, [волкола́къ** м.], стар. **вовкула́ка** [! очевидно слово *малорус.* или *бѣлорус.*] об. *южн. зап.* (*волкъ* и *ку́дла,* т. е. волчья шерсть?) оборотень, человѣкъ, обращенный въ волка, который затѣмъ также оборачивается въ собаку, кошку, страшилище, въ кустъ, пень инр. По суевѣрью, вѣдьмы обращаются въ вовкулакъ и обращаютъ другихъ; повѣрье это общее, нѣм. Werwolf, франц. Loup-garou инр. Надо въ лѣсу найти срубленый гладко пень, воткнуть въ него съ приговорами ножъ и перекувырнуться черезъ него — станешь оборотнемъ; порыскавъ волкомъ, надо забѣжать съ противной стороны пня и перекувырнуться обратно; если же кто унесетъ ножъ, то останешься навѣкъ волкомъ. **Волконо́гъ** (*волчьнокъ,* отъ волхвовать? или переводъ) м. раст. Lycopus europæus, шандра водяная. **Волконо́жье** ср. переводн. раст. Lycopodium, плаунъ, баранецъ. **Волчо́къ** [род. —чка́] умал. *волкъ;* || волчій тумакъ, помѣсь волка и собаки; || родъ кубаря, съ полостію внутри, который, для забавы дѣтей, спускаютъ съ гуломъ на полъ. || Снарядецъ, пускаемый вплавь въ жидкость и опредѣляющій, мѣрою погруженія своего, степень густоты этой жидкости, напр. водки, разсола инр. || *Кавк.* особый родъ шашекъ (сабель), въ добротѣ мало уступающихъ шашкамъ *гурда́.* || Верхъ повозки, кибитка, правильнѣе: бо́локъ, во́локъ, волочо́къ. || Растеніе Phelypæa ramosa, волчецъ. || *Ниж.* корецъ у сохи, на которомъ лежитъ полица. || Дикій побѣгъ, отпрыскъ отъ корня плодоваго дерева. [|| Лакей, бранное слово. *ворон.* Опд.]. **Волча́жникъ** [м.] расти. Actæa spicata, воронья-ягоды.

[**Во́лменка** см. *волванецъ*].

1. **Во́лна,** [**волна́**] ж. (нѣмецкое? славянское?) стар. и *южн.* шерсть, особ. овечья. **Волнотёпъ** м. *тул. кур.* шерстобитъ, *южн.* шаповалъ. Кинешемскіе шерстобиты ходятъ со смычками своими по всей Россіи и ввели между собою особый, искуственный языкъ, похожій на офенскій, но бѣднѣе его: *бисарима́,* ягня; *башко́во,* бойко, скоро; *бо́ло,* вѣникъ; *бо́ри,* руки; *витъ,* вода; *во́тить,* лить; *ю́гусь,* пѣтухъ; *гадайка,* кукушка; *жоръ,* зубъ; *зубила,* пила; *жгонь,* шерстобитъ; *канъ,* кровь; *кокуръ,* два, инр. **Волня́ный** стар. шерстяной. **Волня́нка** ж. растеніе Lanaria, переводн.; || раст. Dianthus superbus, дикое мыло.
2. **Волна́** ж. водяной гребень, гряда, долгій бугоръ, поднявшійся при всколыханіи водъ вѣтромъ или иною силою. Самыя мелкія во́лны, *рябь;* крупная, отдѣльная, *волна, валъ;* самая большая, *ко́лышень, взво́день;* средняя, *плескунъ;* пѣнистая, *завитки, кудрявка, барашекъ, зайчикъ;* крупная, *бьлоголо́вецъ;* прибережная, въ погоду, *прибой, бурунъ;* мелкая, крутая, на отмели, надъ каменьями *бурунъ, толку́нъ, толчея́, су́толока;* волна или волненіе противное теченію или измѣнившемуся вѣтру, *спо́рная волна, чистоплёскъ;* набѣгающая на берегъ, *накатная волна, за́плески.* Межъ двухъ грядъ волнъ образуется *хлябь;* вершина волны, *гребень;* спавѣтру *откосъ,* сподвѣтру *круча волны. Девятымъ валомъ* или *волной* зов., по повѣрью, чередную, бо́льшую противу прочихъ, роковую волну. *Вождь бурь полночнаго народа, девятый валъ въ морскихъ волнахъ,* Суворовъ. || Въ переносн. значеніи, *волною* зовутъ движущуюся въ одну сторону громаду, толпу. *Народъ волна волной валитъ.* [|| **Волна́** ж. *судьи, слѣдователи, разбиратели какого либо обстоятельства, требующаго судебнаго изслѣдованія. арх.* Опд.]. || Стар. *во́лны,* кровельная черепи́ца? *Въ мірѣ, что въ морѣ, а молва, что волна. Мірская молва, что морская волна́. Катитъ бѣда, что девятая волна. Девятая волна добиваетъ. Набѣжалъ девятый валъ. Вали валъ, коли Богъ далъ. Волна по́ морю, молва по́ людямъ. Міръ* (община) *силенъ, какъ вода, валокъ, какъ волна. Отколь ни взялся, словно его волной прибило. По волнѣ и море знать. Видя волну на морѣ, не ѣзди. Народъ какъ волна, такъ и шапка полна,* у торговца. **Волни́стый, волнови́дный, волнообра́зный,** змѣистый, змѣйчатый, извилистый, гнутый змѣйкою, погибчатый, изгибистый, подобный очерку волнъ; волнующійся, взволнованный. *Рѣка буйна и волниста. Волнистая ткань,* струистая, объяринная. *Волнистый очеркъ горъ.* **Волново́й,** производящій волны, волнующій. *Разыгралася погодка верховая, волновая,* пѣсня. **Волнова́тый,** нѣсколько волнистый. **Волни́ть** или **волнова́ть** что, вздымать что волной, колыхать воду или иную жидкость; || мутить; || *возмущать, смущать, приводить въ безпокойство, тревожить. —ся,* зыбиться, колебаться, вздыматься волной, безпокоиться, тре-

вожиться; мутиться, подыматься противъ властей; || быть волнуему. **Волнова́нье** ср. дѣйствіе волнующаго и состояніе волнуемаго. **Волне́нье** ср. состояніе взволнованнаго или волнующагося, во всѣхъ знач. *Волненіе моря, — крови, — духа; волненіе народа. Волненіе поднялось, расходилось, разыгралось. Волненіе* безъ вѣтра или не по вѣтру, какъ слѣдствіе бывшихъ вѣтровъ, или дувшихъ въ сосѣдней полосѣ, *на́волна* или *зыбь. Короткое волне́нье,* когда, отъ близости мелей или спорной встрѣчи, волны бываютъ коротки, по протяженію гребня и подъему, но порывисты и часты; *широкое, раскатистое, разводистое волненье,* гдѣ просторъ и глубина, спорныхъ силъ и помѣхъ нѣтъ, и потому волна идетъ длиннымъ хребтомъ, покидая за собою широкія хляби. **Волнова́тель** [м.], **—ница** [ж.] волнующій что, особ. въ знч. перпосн. **Волновщи́къ** м., **—щи́ца** ж. то же, особ. возмутитель народа. **Волнобо́й** м. самое открытое для волненія мѣсто, на рѣкѣ, озерѣ. **Волного́нъ** м. верховой вѣтеръ, вдоль самаго русла рѣки; прти. *спорный вѣтеръ;* при второмъ, волненіе круче, чаще, короче; при первомъ, длинное, разводистое. **Волнолóмъ** м. [молъ, насыпь, плотина,] см. *брекватеръ.* **Волнонóсный, —ка́тный,** несущій, катящій на себѣ волны.

[**Волне́йка** см. *волванецъ*].

[**Волне́ніе, волни́стый, волни́ть, волнобо́й, волнова́нье, волнова́ть, —а́тель, —а́тый, волнови́дный, волново́й, волновщи́къ, —щи́ца, волного́нъ, волнока́тный, волнолóмъ, волнонóсный, волнообра́зный** см. 2. *волна́*].

[**Волнотёпъ** см. 1. *во́лна*].

Волну́ха, волну́шка ж. грибъ волвянка, Agaricus torminosus, см. *во́лванецъ. Красная - волнушка,* Ag. Necator, ядовита. **Волну́шникъ** м., **—ница** ж. охотникъ до волнухъ; прозвище боровичанъ, *нвг. губ.* [Ср. *волванецъ*].

[**Волня́нка, волня́ный** см. 1. *во́лна*].

Воловúкъ, [**воло́вина,**] **воло́вій, воло́вня** см. *волъ.*

Воловóдить *кал. кур.* (волновóдить?) медлить, мешкать, бавиться, проводить время даромъ, оттягивать, тянуть дѣло.

[**Воловóдъ** см. *волъ*].

Водóвчатый? *потолокъ, прм.* польскій, вразбѣжку, одна доска кроетъ двѣ кромки сосѣднихъ досокъ.

[**Воловщи́къ** см. *волъ*].

Волóга ж. влага, вода, жидкость; || нынѣ: уптрб. въ знач. масла, сала, жира, сдобнаго, скоромн; *влд.* скоромное, жидкое съѣстное, похлебка, ва́рево, но не питье; *арх. кстр.* приваръ, подболтка, овощъ; *влд. кнж. пск.* скоромная приправа, особ. коровье масло; подмазка на блины. *Волóга хлѣбу подмога. Волóга волóгу пьетъ?* овца ѣстъ ботву. *Душа и рѣдечкой напитается, а тѣло волóгу любитъ. По двѣ волóжки на ложку.* **Вóложь** ж. *арх.* жиръ, сало на животномъ. **Волóжить** *южн. зап.* увлажнять, мочить, поливать; || *свв. вост.* маслить, приправлять пищу масломъ, болѣе о скоромномъ маслѣ. *Волóжить* кого; *арх.* улещать, ублажать; **—ся,** маслиться, тучнѣть, жирѣть; салиться. **Вóлóжный** *ряз. тмб. арх. кстр.* жирный, масляный, сдобный, скоромный; вкусный, лакомый. *Вóложный столъ — тощій карманъ. Пеки блины поволóжнѣе.* **Волóжное** ср. *нвг. влд. тул.* масло, приносимое св. Власію, при молебствіи ему о скотѣ. **Вóлглый,** *южн.* **вóлжній** [; **вóлжкій** *вор. кур.* Опд.], *зап.* **вóлгкій, вóгкій,** сырой, сыроватый, мокроватый, влажный, отволглый, бухлый. [**Вóлжко,** влажно. *кур.* Опд.]. **Волóжничать,** сытно, вкусно и сладко ѣсть; жить роскошно. *Заяцъ сухоядецъ, а лиса* **волóжница. Вóложка** ж. *вост.* всякій изъ множества боковыхъ рукавовъ, протоковъ Волги, образующихъ острова́, а современемъ стари́цы и ерики; заостро́вка; такіе-жъ протоки на Дунаѣ назыв. *дунаве́цъ;* а въ *прм.* такіе огибающіе островъ протоки назыв. *во́ложкою* и на Камѣ и др. рѣкахъ. Въ *арх.* **волоша́** [ж.] проливъ, связь двухъ рѣчекъ проливомъ, рукавомъ, между тѣмъ какъ оба устья рѣчекъ идутъ до моря, а приливъ и отливъ образуютъ теченіе, то вверхъ, то внизъ; въ отливъ, *волоша́* нерѣдко пересыхаетъ.

[**Волотлóдка, вóлогóнъ** см. *волъ*].

[**Володáрь** см. *владѣть*].

[**Волóдка** см. *вóлоть*].

Володýшка (волóтка?) [ж.] раст. Bupleurum aureum, боярская-спить, заячья капуста, распечатная, аминекъ.

[**Волóжить, вóложка, волóжничать, вóлóжный, вóложь** см. *волóга*].

[**Волокá, волóки,**] **волокúт-,** [**вóлокни,**] **волокни́стый, волокнó,** [**волокня́ный, волоковóй, вóлокомъ, волокóнить, волокóнце, —óнчатый**] см. *волочить.*

[**Волокрáдъ** см. *волъ*].

[**Волокýша, волокчú, вóлокъ** см. *волочи́ть*].

Волонтёръ м. фрнц. повольщина, доброволецъ, вольнослужащій; причисленный на своемъ иждивеніи и по своей волѣ, въ военное время, къ войску, но не вступившій въ службу. **Волонтёрный,** относящійся до волонтеровъ, изъ нихъ набраный. [**Волонтёрскій,** сойственный волонтерамъ]. *Вольноопредѣляющійся* и *охо́тникъ,* получили у насъ иное значеніе; *вольница* также, и гов. укорно; см. *воля.*

[**Волопáсъ** см. *волъ*].

Волопёръ [м.] ро́слый и дюжій, но лѣнивый человѣкъ (Гротъ).

[**Волоса́стый,**] **волоса́тикъ,** [**волоса́тить, волоса́товщина**], **волоса́тый,** [**волоса́тѣть,**] **волоса́чъ,** [**вóлосе́нь, волосе́ня, волосе́цъ, волоси́стый**] см. 1. *вóлосъ.*

[**Волоси́ть** см. *вóлость*].

[**Волоскú, волосни́къ, волосни́чій, волоснóй, волосня́къ, волосови́дный, волосовóй, волосожáры, волосóкъ, волосопёрый, волосоплётица, волосоплётка, волосочóсъ, волосся́стый** см. 1. *вóлосъ*].

Вóлость ж. стар. власть, правительственная сила; || область, край, часть земли́, государства во владѣніи одного лица; удѣлъ княжескій; || погóстъ *нвг.* стар. бытовая, житейская единица сельск. населенія; нѣсколько селъ или селеній одного вѣдомства, владѣльца; || нынѣ: округъ селъ и деревень состоящихъ подъ управленіемъ одного головы́ или волостного старшины. || *влд.* земля, поле, поземъ. *Не съ добра волости всталъ. Тужи по молодости, что по большой волости. Въ нашей волости три болѣсти: некрутство,*

подати, да земщина. Домомъ не управилъ, такъ и волостью (городомъ) не управишь. Обыватель Голодалкиной волости, села Обнищухина. Набралось гостей со всѣхъ волостей. **Волостно́й,** принадлежащій къ волости, къ ней относящійся. *Волостно́е правленіе* состоитъ изъ старшины и старостъ и писаря или земскаго. *Волостной сходъ* или *сходка,* мірская сходка со всей волости, противоп. *сельскій, частный сходъ,* съ одного селенія. **Волосте́ль** м. стар. властитель, завѣдывающій областью, правительственное лицо, начальникъ, **волостели́нъ** [м.] волостной голова. *Мужикъ волостель, пущій живодеръ.* **Волосте́левъ,** ему принадлежащій; **волостели́ный,** ему, имъ свойственный. **Волосте́лька** [ж.] помѣщица, правительница; || жена волостеля, головы́, головиха. **Во́лосъ** м. *рлз.* власть; **волоси́ть,** властвовать, управлять. **Волоща́нинъ** м., **волоща́нка** ж. стар. волостянинъ, волостной обыватель, селянинъ. *Это нашъ волоща́нинъ, арх.* одной съ нами волости, землякъ.

[Волосу́ха см. 1. *волосъ*].

1. **Во́лосъ** м. ед. и собр., **во́лосы, волоса́, воло́сья** мн., црк. **власъ,** роговистыя, трубчатыя нити, растущія на тѣлѣ человѣка и большей части млекопитающихъ. На человѣкѣ *во́лосъ;* на животныхъ *шерсть,* но въ хвостѣ и гривѣ также *во́лосъ;* у свиньи и подобныхъ животныхъ *щети́на; волосъ* мягкій или молодой, *пухъ, пушо́къ;* пучокъ воло́съ, *ко́сма, прядка;* курчавый, *кудерь;* долгій, назадъ зачесанный, заплетенный во́лосъ, *коса;* клокъ воло́съ на темени, *чубъ;* съ боковъ, ко лбу, *виски́.* Въ пушномъ товарѣ, кончики шерсти, *ость;* средина, *шерсть;* густой и мягкій исподъ, *подшерстокъ, пухъ,* а кончикъ противопол. ости, *корень, коме́ль.* || *Во́лосъ,* нарывъ на пальцѣ. *Во́лосъ прикинулся.* **Волоски́** м. мн. растеніе Adiantum, каменная рута. *Во́лосъ въ во́лосъ, голосъ въ голосъ,* точь-вточь. *Висѣть на волоскѣ,* едва держаться. *Во́лосомъ не трону (не обижу). Онъ волоса его не сто́итъ. Во́лосъ глупъ, вездѣ растетъ. Во́лосъ трава́, скосить можно,* о стрижкѣ и бритьѣ. *Подавайся по рукамъ, легче будетъ волосамъ,* когда кого треплютъ за ко́смы. *Волосъ дологъ, а языкъ длинный. Во́лосу многонько, а разуму маленько. Волосъ дологъ, да умъ коротокъ,* у бабы. *Волосы становятся дыбомъ,* отъ ужаса негодованія. *Боли голова, поколь горятъ волоса,* гов. сжигая стрижку. *Хватился волосами о грядку. Волосная расправа,* вм. волостная, игра словъ. *Ухватиться за́ волосы, рвать волосы,* выйти изъ себя. *Голову любятъ, а волосы деруть. Съ дурака только горсть воло́съ. Голова по волосамъ не плачетъ. Въ драку идти, не жалѣть воло́съ* (или *бороды, кулаковъ*). *Хороши были волосы, да отрубили голову. Снявъ голову, по волосамъ не плачутъ. Ни на волосъ не уснулъ. Жизнь на волоскѣ виситъ. Отъ смерти на волоскѣ (на ноготкѣ). Во́лоса не уступлю. По волоску все перебралъ. По волоску, всю бороду общиплешь. Не постой за волоскомъ, и бороды не станетъ. Не то по клочку, по волоску на брата не достанетъ (не досталось). У богатаго всякій волосъ въ масло, а у бѣднаго и въ кашу нѣтъ. Каждый во́лосъ въ долгу. Врагъ хочетъ голову снять, а Богъ и во́лоса не даетъ. Въ рай за волоса не тянутъ. Дай чорту волосъ, а онъ и за всю голову.* **Волосо́къ** [род. —сна́ м.] тонкая пружина, движущая маятникъ карманныхъ часовъ. **Волосно́й,** относящ. къ волосамъ. *Волосной винтъ* или микрометръ, снарядецъ для мельчайшихъ движеній и измѣреній въ астрономическихъ и друг. орудіяхъ. **Волосяно́й,** власяной, сдѣланный изъ воло́съ. *На немъ шапка волосяная, рукавицы своекожаныя,* т. е. ничего. **Волосово́й,** тонкій какъ волосъ. *Волосовые сосуды,* окопечности кровеносныхъ, но съ одною пасокою. **Волосова́я** ж. растеніе Myosotis palustris, незабудка, измодень?, горли́нка? **Волоса́тый,** обросшій во́лосомъ, шерстью, косматый; **волоси́стый, —са́стый,** обросшій густою, косматою, долгою шерстью, во́лосомъ. *У зайца подпазанки волосатыя. И волосатой дѣвкѣ коса не до́вѣку.* || *Волоси́стый,* подобный волосу, волосамъ, **волосови́дный, волосообра́зный, воло́сча́тый, волосяни́стый,** питчатый, волокнистый. [**Волосса́стый** (?), бранное слово. *Арх.* Оп.]. **Волоса́тѣть,** об(за, по)-растать волосомъ; **волоса́тить** кого, растрепывать волоса, клочить, косматить. **Волоса́чъ** [род. —а́] м. космачъ, обросшій волосомъ; || растрепа, нечёса. || Расти. Trichodium [caninum, Agrostis canina], переводн. **Волосу́ха** ж. *ниж.* женщина съ богатою косой. **Волоса́тикъ,** *сиб.* **волосе́цъ** [род. —сца́, м.] водяной, тонкій какъ нитка, червячокъ, Gordius aquaticus; живетъ въ стоячихъ водахъ, безвреденъ, не внивается въ человѣка. || Нутряковый червь теплыхъ странъ Filaria medinensis, котр. живетъ подъ кожею человѣка; || ложныя язвы отъ него, у челов. и животн. Этотъ *волосатикъ* заносится къ намъ, въ тѣлѣ человѣка, изъ Средн. Азіи; его выматываютъ исподволь, придерживая пластыремъ. || Раст. Rumex Acetosella, щавель или щавій-малый, квасецъ, щ. сорочій, воробьиный, полевой, гусиный; дидиль. || Раст. Cometes, переводн. || Ископаемое, горный хрусталь или аметистъ, въ которомъ заключены волокна, иглистыя нити, непрозрачныя или другого цвѣта. **Волоса́тиковый,** къ волосатику относящійся, или изъ него сдѣланный. **Волоса́тка** ж. слизнякъ Sepia octopus, [Eledone], видъ маленькой каракатицы, которою въ Бѣломъ морѣ наживляютъ удочки. || *Сиб.* овинный, домовой женскаго пола. **Во́лосень, волосе́нь** [род. —сни́] ж. нижняя часть путовой кости или сгиба, надъ конскимъ копытомъ, у щотки; и || болѣзнь, язвы на этихъ мѣстахъ. || *Тмб.* во́лосъ, въ знач. нарыва на пальцѣ, ногтоѣдъ. || *Кур. вор.* чосаная, долгая [длинная] овечья шерсть, для пряжи; || шерстяная пряжа; || ткань изъ нея, попитокъ. **Волосене́цъ** [род. —нца́] м. раст. Elymus, молотянка, колосни́къ, *арк.* дикая-рожь. **Волосни́къ** [род. —а́] м. *нов. арх.* паголо́вокъ, чепечникъ, косни́къ, шлыкъ, подубру́сникъ, шамшура́, родъ шапочки, иногда простеганой, надѣваемой бабами подъ новой или платокъ; || *смб. ниж. въ южн. увзд.* родъ коко́шника, ки́чки съ рогами, вышитаго бисеромъ или парчоваго. **Волосня́къ** [род. —а́, м.] растеніе Asarum europæum, подорѣшникъ, подлѣсникъ, чорный-лютикъ, винный-корень, земляной-ладанъ, сердечная, копытникъ, сухой-водоленъ, облана, охватка, дикій-перецъ, скипидарный-корень, пхиховникъ, ошибоч. водолей и ко-

петъ. **Волосе́ня** ж. *вор.* шерстяная домотканина, выкрашенная мареной, на юпки. **Волосни́ца** ж. волосень, во́лосъ, нарывъ на пальцѣ. || Раст. Poa nemoralis, изъ рода метлики, сем. злаковъ. **Волоса́ница** [ж.] простоволосица, бабья потасовка, гдѣ платки летятъ съ головы. *Пошла трепка, волоса́ница!* **Волосяни́ца, власяни́ца** ж. волосяная одежда, въ родѣ вериги; **волосяни́чный**, къ ней относящ. **Волосяни́къ** [м.] расти. Linnæa borealis, лѣсной чай. || *Волосяни́къ*, **волосяники́** м. мн. родъ лантей изъ конскаго волоса, хвоста, гривы. || Волосяное сито. || *пск.* волосастый человъ. **Волоса́нка** ж. волосяная ткань, шр. на сита, она же ситка; власяни́ца, волосяная рубаха; || плёнки, силки́, оси́лье, для ловли птицъ; || кровеная жила по путовой кости лошади, скота; на ногѣ по двѣ. || *нвг.* кровопусканіе у лошади изъ шеи (не за́волока ли?) || Игра ребятишекъ, въ которой дерутъ за чубы. *Давай въ волосянку: кто кого перетянетъ.* || Растеніе Festuca ovina, маникъ, тонконогъ, типчакъ, типецъ, щотка. **Волоса́товщина** ж. собир. толкъ раскольн. безпоповщины, въ брынскихъ скитахъ, едвали уже не угасшій. **Волосожа́ры** [м.] мн. *юж.* созвѣздіе плеядъ, утиное гнѣздо, стожа́ры, висожары, кучки, бабы, клубъ. **Волосоплётица, волосоплётка** ж. косоплетка, завязочка, вплетаемая въ хвостъ косы́, коспи́къ. **Волосочо́съ, волосни́чій** м. парикмахеръ, чесала, причесникъ. **Волосопёрый**, шерстопёрый, покрытый волосистымъ перомъ, перянымъ волосомъ, нрм. птица казуаръ. [Ср. *власъ*].

[2. **Во́лосъ** см. *во́лость*].

[**Волосяни́къ, —я́ни́ца** см. 1. *во́лосъ*].

[**Воло́тка** см. *во́лоть*].

Во́лотъ м. (отъ *волоть*, волокно? отъ *великій?* отъ *волость*, могута, сила? [!]) гигантъ, великанъ, могучанъ, магы́тъ, могу́тъ, *южн.* ве́летень; богатырь, человѣкъ необычайнаго роста, а иногда и силы. Въ *во́лотахъ сказочныхъ*, въ богатыряхъ, сила соединяется съ ростомъ и дородствомъ; остатки ихъ народъ видитъ въ костяхъ допотопныхъ животныхъ, а въ Сиб. говор., что цѣлый народъ волотовъ заживо ушолъ въ землю; *волоты*, межъ людьми живыми, великаны, напротивъ, обычно бываютъ хилы и недолговѣчны.

Во́лоть ж.; **воло́тка, воло́дка** ж. *смб. кстр.*; пить, жилка, волокно, растительное или животное. *Посль трепки, остается чистая во́лоть, воло́тка, жилка льна.* || Стебель, стебелекъ, былинка, соломинка; || прядка трепаной конопли, пеньки || собир. рученька или горсть стеблей; || *кур.* верхняя часть, вершина снопа, колосовище; нижній *комель, огузокъ, бритъ*; также у вѣника, *волоть* и *коме́ль*. [**Во́лоть** ж. охапка сѣна. *У меня ни волоти нѣтъ сѣна-то. вят.* Опд.]. *Что воло́тка къ стогу. По капелькѣ море, по воло́ткѣ* (былинкѣ) *стогъ. Воло́тка* (ко́лосъ) *на бородку*, говр. въ Костр. г., покидая небольшой клокъ хлѣба на нивѣ несжатымъ, что называютъ: *борода, за́вить*.

Воло́ха ж. *кстр. твр.* кожа, шкура; съ этого взято уптрбит. въ *кстр.* и *влд.* офенское: *воло́ха*, рубаха, сорочка. **Воло́хъ** м. *нвг. влд.* черепяная покрышка на горшокъ, въ видѣ плосковатой, раструбистой ворóнки; а *латка* плоская. [Ср. *вало́ха*]. **Волоха́тый** *кур.* косматый, мохнатый, кудлатый, всклоченый.

Волохни́ца? ж. *арх.* рѣчка безъ устья, уходящая въ тундру.

[**Воло́хъ** см. *воло́ха*].

Волочи́ть или **воло́чь** (**волочу́, воло́читъ**); или **волокти́** (**волоку́, волочо́тъ**); *сѣвр.* **волокчи́**; **вола́кивать** кого, что; ино **влечь** и **влачи́ть** (см. выше); таскать, тащить, брать таскомъ, во́локомъ, везти по землѣ, двигать; тянуть. *На́-пусто никто не при́шлетъ, а съ пуста, всякъ волочитъ.* || *Мѣшкать, медлить, оттягивать дѣло, бавить; || *орл. рлз. тмб.* [*пиж.*] боронить, бороновать, скоро́дить; || *смл.* пѣть протяжныя пѣсни. *Волочить ноги*, едва переступать, шаркать, плестись нога за́(объ, по)ногу. *Волочить одежу*, спустивъ, тащить ее по землѣ; || затаскивать, носить небрежно, запа́шивать. || *Волочить желѣзо, золото, проволоку*, тянуть, вытягивать въ нитку. *Волоку́ горе. Во́лну волочить, кур.* чесать шерсть. *Волочь дѣло*, медлить, проволакивать, тянуть. *Волочить время*, то же, мѣшкать, убивать попустому. *Волочить* (влачить) *жизнь*, маяться, жить не на радость себѣ. —**ся**, таскаться и тащиться по своей волѣ, и || быть влачиму, влекому. *Платье длинно, волочится. Мы волочимся, цѣлы день, цѣлу ночь. Дѣло мое воло́чится. Долго ли тебѣ волочиться по судамъ? Волочиться за кѣмъ*, угождать, любезничать, ухаживать. *Лучше жениться, чѣмъ волочиться. Дочку сватать, за матушкой волочиться. Дѣло такъ-сякъ волочится, да отстать не хочется. Чего не хватись, за всѣмъ въ мірѣ волокись* (или: *въ люди катись*). *Станешь лѣниться, будешь съ сумой волочиться. Лучше на убогой жениться, чѣмъ вѣкъ съ богатою волочиться.* —*Взволоки наверхъ. Вволоки въ избу. Выволоки вонъ. Доволоки до порога. Небо заволоклось. Извлечь занозу. Извлекай свои выгодишки. Навлечь подозрѣніе. Низволечь съ горы. Обволочить вокругъ. Оболокться* (*облечься*) *въ кафтанъ. Отволокти подалѣ. Отвлечь вниманіе. Поволо́къ за собою*, потащилъ. *Подволокти кого подъ отвѣтъ. Перволочь черезъ что. Приволокъ жердину. Проволочилъ время. Разволокти* (разобрать) *избу. Развлекись*, позабавься. *Совлечь одежу. Увлечь въ пльнъ; —ся воображеніемъ.* **Волочо́ный** прч. о металѣ, обращонный въ проволоку или въ бить; || стар. крытый, покрытый, обтянутый; отчего *во́локъ, волочокъ, волчокъ*, крытая телега, повозка съ вѣрхомъ, кибитка; или, по переходу *оволокать* въ *оболокать, во́локъ, болочо́къ*. **Волоче́бное** ср. стар. особая подать, бывшая въ западной Руси. || *зап.* родъ колядованья на свѣтлое воскресенье и подачка за это, отъ *волоцы(чи)ть*, пѣть. **Волоче́бникъ** м. пѣвчій, пѣсенникъ, *зап.* лалы́пщикъ, поющій съ прочими подъ окнами, ночью на понедѣльн. свѣтлаго воскрс., лалы́нъ, **волоче́бныя** *пѣсни, стихи*; ватага волочебниковъ ходитъ съ гудкомъ и волынкою. **Волоче́нье** ср., **волочба́** ж. дѣйст. по гл., а съ прдл. также *воло́чка*. **Волочо́нки** ж. мн. *нвг.* ручныя саночки, салазки. **Волочки́** м. мн. *мск.* столбовыя извозчичьи дрожки, въ родѣ простыхъ дрогъ, вышедшія изъ употрбл.; ѣздокъ, отъ пыли и грязи, кутался по поясъ въ холщовый запонъ. || *Волочки́* или **волока́** [м.] мн. или **воло́ка** ед. ж. *прм. вят.* двѣ клюки, длинныя кокорки, служащія огдоб-

лями и полозьями, для выволакиванья бревенъ изъ непроѣзжаго лѣса, изъ *во́лока;* или пара тонкихъ березъ, цѣликомъ срубленныхъ, для перетаска на нихъ во́локомъ сѣнныхъ копенъ; лошадь впрягаютъ въ лѣспны, какъ въ оглобли, а на клубъ (сучья и вѣтви) наваливаютъ копну. || *Воло́ка,* стар. *зап.* извѣстн. мѣра земли́; *новгор.* выть, почти 20 десятинъ. **Воло́ки** ж. мн. *южн. зап.* оборы, завязки у лаптей и посто́лъ. **Во́локни** ж. мн. *каз.-цар.* (*во́локны,* отъ *оболокать,* обшить лубомъ; переиначено также въ *во́лховни*) простые сани, обшевни, пошевни, розвальни, кресла. **Во́локъ** м. *спв.* переволо́къ, перешеекъ между двухъ рѣкъ, гдѣ переволакиваютъ лодки или товаръ съ нихъ, съ одной рѣчки на другую. *На вѣку, что на долому́ волоку,* иногда пристань, перевозъ, какъ конецъ волока. || Глухой лѣсъ, непроѣзжій боръ, изъ котораго лѣто и зиму выволакиваютъ срубленныя брёвна по полозкахъ, на волокахъ. || Гужевой путь дремучимъ лѣсомъ, отъ селенія до селенія; переѣздъ, перегонъ лѣсомъ; дневной переходъ звѣровщика, особ. на лыжахъ. *Во́локъ, семь ёлокъ,* шуточ. небольшой перелѣсокъ. *Этотъ волокъ больно до́логъ,* долго ждать, конца нѣтъ. || *орлб.-чел.* перегонъ, разстояніе отъ одной стоянки или смѣны лошадей до другой; самое мѣсто пристанища, станъ, становище; плотбище; || *зап.* участокъ земли́, полоса, клинъ. || *Ряз.* откосъ, склонъ, пологость, изволо́къ; || *прс.* низменные, поемные берега́, наволо́къ; || скатъ, досчатая или бревенчатая наклонная плоскость, для встаскиванія и спуска тяжестей. || *влд.* волокуша, волокушка, совокъ, возилка, досчечка съ долгою рукоятью, для спехиванья вручную сора или вороха при молотьбѣ въ груду, **во́лока.** || Волока́, волокуша, пара жердей съ нахлесткой внизу, для выволакиванья на лошади бревенъ и др. тяжестей; || запряжка, гдѣ бревно однимъ концомъ тащится по землѣ. || Родъ повозки, на лѣтнемъ или зимнемъ ходу, для перетаскиванья тяжестей; устройство для этого на каткахъ или медвѣдкахъ. || Крытая зимняя или лѣтняя повозка, **волочо́къ, волчо́къ** [род. **—чка́,** м.], кибитка, будка, верхъ, бесѣдка. *Ворота пестрыя, собаки новыя, окна соломенны, крыша волокомъ,* шутка. || *Во́локъ,* въ какой-либо работѣ: разъ, пріемъ. *Дерни однимъ во́локомъ. Перешиби его однимъ во́локомъ. Однимъ во́локомъ вѣка не проживешь. Въ будень волокомъ* (т. е. таскомъ), *а въ праздникъ на смычкѣ,* тотъ же волокъ, неволя, привязь. **Воло́чка** ж. *арх.* небольшой во́локъ, переволо́къ, перетаскъ, отъ рѣчки до рѣчки, гдѣ товаръ и вещи переносятъ въ крошняхъ, на плечахъ. **Во́локомъ** или **волочмя́** нар. та́скомъ, волоча, таща по землѣ. *Гдѣ во́локомъ, гдѣ переносомъ. Ни носитъ, ни броситъ, а волокомъ волочитъ.* **Волоково́й,** относящійся до во́лока, во всѣхъ знач. *Волоковой лѣсъ,* крупный, вывезенный изъ глухого бора, изъ во́лока и во́локомъ. *Волоковой берегъ,* низменный, поемный, противп. *горный. Волоковое окно,* маленькое, задвижное оконце въ избахъ, въ которое также выволакиваетъ дымъ въ курныхъ избахъ; окно со ставнями, *красное.* Встарь, избы въ деревняхъ располагались уступами, по ступенчатой чертѣ, такъ, чтобы въ боковое волоковое окно каждый хозяинъ могъ наблюдать за своими воротами и видѣть, кто стучится, а также могъ бы глядѣть вдоль всей улицы, въ городскую сторону, оберегая все селеніе. **Волоку́ша, волоку́шка** ж. *прм.* волока́, волочу́ги, волочня́, двѣ длинныя, волочащіяся по землѣ оглобли, съ нахлесткой, вязкомъ или колодкой и парою копыльевъ внизу, для таски бревенъ. || Родъ беззубой, тяжолой бороны, или большой деревянный треугольникъ, или снарядъ иного рода, для выравниванія земли́ подъ пашню, подъ дорогу, или для расчистки снѣга. || Доска, приспособленная къ вывозкѣ снѣга или сора съ дворовъ и улицъ, посредствомъ оглобель, постромокъ *(конная),* или одной рукояти *(ручная);* совбкъ, возилка. || *пек.* волочо́нки, тащиха, палка, жердь, подкладываемая подъ соху, чтобы она не пахала, для перевозки ея съ мѣста на мѣсто; башмакъ. || *каз.* волочуга, волочужка, остромо́къ, возокъ или возишка сѣна. || Клячъ у бредня, бродника, двѣ палки, по концамъ, во всю ширину бредня. || *волж.* приволо́ка, неводъ безъ матни, длиною отъ 50 до 100 саж., а *ногами, стѣною* (шириною) 3—4 саж. || *смб.* поползу́ха, ползу́ха, понизовка, метель снизу. *Волокуша на Срѣтенье корма́ подметаетъ.* **Волоче́нь** м., *зап.* **волочня́** ж. *южн.* волоку́ша; || конёшка, которую перетаскиваютъ во́локомъ, закинувъ за нее веревку. **Волочи́ха** ж. *арх.* устье рѣки, занесенное, заволоченное пескомъ, иломъ. **Волочи́льный,** относящійся до тяги или выдѣлки тягою проволоки, бити напр. *Волочильныхъ дѣлъ мастеръ,* шуточно, тяглецъ (тягловой, и воръ), тягунъ, воръ, особ. карманникъ. **Волочи́льня** ж. заведеніе, гдѣ тянутъ, волокутъ проволоку; || снарядъ для этого, *волочильная доска,* стальная доска съ дырочками различной величины, и колесо съ приводомъ, либо съ лебедкою, для тяги. **Волочи́льщикъ** м. проволочный мастеръ, тянущій проволоку; || шуточно, воришка. **Волочи́ла** м. шатунъ и воръ, карманный тяглецъ. *Знатный купецъ, карманной слободы тяглецъ, серебряныхъ и золотыхъ дѣлъ волочильщикъ,* воръ. **Волоча́га** об. шатунъ, кто шатается, таскается кой-гдѣ; || волокита. || *Влт.* однополка, двуколый одрецъ; волокуша, сноповозка. **Волоча́йка** ж. потаскушка. **Волочу́га, волочу́жка** ж. *спв. вост.* волокуша, остромокъ, возишка, возокъ сѣна, дровъ. || *Арх.* копешка, ворохъ; кучка, сколько въ одинъ разъ можно стащить лошадью, волокомъ. || *об.* бродяга, шатунъ, нищій отъ праздности; волочага и || волокита; [мужчина или женщина развратнаго поведенія *кур.* Опд.]. **Волочу́ги** мн. *спв.* волока́, волоку́ша, двѣ длинныя жерди, въ которыя впрягается лошадь, какъ въ оглобли: концы ихъ волочатся, а посредипѣ, на вязкахъ, плетеный кузовъ для ѣзды или перевозки клади по волока́мъ, гдѣ нѣтъ доро́гъ. Гдѣ сходятся губ. Нвг., Ол. и Влгд., есть деревни въ непроѣзжихъ лѣсахъ и болотахъ; жители и не знаютъ колеса́, а ѣздятъ, по мокрому моху, на *волочугахъ,* отчего и приложили имъ присловье, что они *воеводу лѣтомъ на саняхъ возили.* **Волочу́жный,** до волочуги относящ., [распутный. *кур.* Опд.]. **Волочу́жничать,** шататься безъ крова. **Волоки́та** м. охотникъ волочиться, искать склонности женщинъ. *Зародился Никита на волокиту.* || *Кур. кал.* бездомный скиталецъ; бродяга, стран-

нпкъ, нищій. || Проволо́чка дѣла, особ. въ пскѣ, тяжбѣ, встарь *волоки́да. Искъ, за про́пьсти и волокиты; за про́тори, убытки и волокиты. Не жаль подворья* (что сгорѣло), *а жаль волокитъ*, по судамъ. || *твр.* искательство, старанье, ходьба за чѣмъ; тягость, трудъ, работа. **Волоки́тка** ж. женщина волочайка, волочужка. **Волоки́тный**, относящ. до проволочки: *волокитныя про́тори и про́пьсти;* || мѣшкотный, медленный, протяжный, длительный; || *пек.* рабочій, работящій; трудящійся? || *вор.* объ одеждѣ: будничній, рабочій, затаскапный, [ежедневно носимый. *Волокитный зипунъ. Волокитная юбка ворн.* Опд.]. **Волоки́тство** ср. занятіе волокиты, поклонника женщинъ; || проволочка, медленность, застой въ дѣлахъ. **Волоки́тствовать, волоки́тничать**, волочиться, въ знач. искательства у женщинъ. **Волóча** м. человѣкъ, шатающійся безъ дѣла. *А это есть халуина господская, либо волоча—голь кабацкая.* (Наум.). **Волокно́, волоко́нце** ср. всякая природная нить, непряденая, невитая. *Все растительное состоитъ изъ ячеекъ и волóконъ, и мышцы, мясо также.* || *Ниж.* чисто отрепанный и дважды щоткою вычищенный ленъ, на тонкую пряжу и полóтна. *Это волокно́*, волоконная, волокняная пряжа, чистаго волокна́, льняного или пеньковаго; *па́чесная пря́жа* второй разборъ; *и́згребная* послѣдній, самый грубый. || *ол.* полотно, тонкій льняной холстъ. **Волокня́ный** или **волоко́нный**, сдѣланный, образованный природою изъ волóконъ, изъ волокна́; || *сиб.* холщовый. *Каково волокно, таково и полотно. Фофанъ съ толокномъ, а Сидоръ съ волокномъ.* **Волоко́нить**, тянуть, волочить дѣло, медлить, мѣшкать, длить. **Волокни́стый, волоко́нчатый**, длинно(долго)волóкій, тянущійся на волóкна или же || волокняный, т. е. составленный изъ волоконъ, нитчатый.

[Волоша́ см. *волóка*].

Волóшка ж. *южн.* растеніе лоскутница, черлокъ? блава́тка (польс.), синóвница, васплекъ, Centaurea Cyanus.

[Волоща́нинъ, —а́нка см. *вóлость*].

Волтижи́ровать фрц. упражняться въ различныхъ тѣлесныхъ движеніяхъ, въ бѣгѣ, прыжкахъ, лазаніи напр. **Волтижирова́ніе** ср., **волтижиро́вка** ж. упражненіе это, часть гимнастики: ломанье, прыжки, перекидка, прыганье съ земли́, на лошадь напр. **Волтижóръ** м., **волти́жóрка** ж. занимающійся этимъ дѣломъ, какъ промысломъ, на показъ, или какъ охотникъ до него.

[Волто́житься см. *волтоши́ться*].

Волторошникъ? растеніе Catalpa.

Волтоши́ться? *сиб.*, **волто́житься**? *вост.*, шевелиться, ворочаться, суетиться, метаться. [**Волтошиться** 1) суетиться, хлопотать. *И онъ все волтошится! влт.* 2) двигаться, шевелиться. *Пора, дѣвки, вставать; народъ ужъ на поляхъ волтошится арх.* Опд.].

Волтру́пъ м. *ниж.* брань. валтрупъ, лежебокъ, лѣнтяй, дармоѣдъ. *Мужикъ волтрупъ дубинородный*, семинарск. **Волтру́пить**, валяться, спать, лѣниться.

[**Волту́зить**, бить, тузить по чомъ бы то ни было. *кур.* Опд.].

[**Во́лтухъ** м. дураковатый, простофиля. *пск.* Опд.].

Волу́й, [род. —**уя́**], **волуёкъ** [—**уйка́**] м. грибъ Agaricus emeticus (fœtens, integer?); сыроѣжка? *Зеленый-волуй*, Ag. furcatus, ядовитъ.

Во́лха ж. стар., **во́льха** *южн.*, ёлха, ёлбха *вост.*, дерево ольха, Alnus. [Ср. *во́льха*].

Волхвъ, волхъ м. стар. мудрецъ, звѣздочотъ, астрологъ; чародѣй, колдунъ, знахарь, ворожея, чернокнижникъ, **волше́бникъ** м., **волше́бница** ж.; *влд.* **волха́тъ, волхи́тъ** м., **волха́тка, волхи́тка, волхóвка** ж. **Волхвова́ть, волши́ть, волше́бничать, волше́бствовать**, колдовать, чаровать, кудесить, знахарить, гадать, ворожить, вѣдмовать, заговаривать, напускать, шептать. **Волхвова́ніе** ср., **волшба́** ж., **волшве́ніе, волше́бство́**, —**нова́ніе** ср. дѣйствіе, занятіе это. **Волхвова́тель** м., —**ница** ж. чародѣй, волхвъ. **Волхво́въ, волше́бниковъ**, —**ницынъ**, ему, ей принадлежащій; **волше́бничій**, имъ свойственный; **волше́бный**, относящійся къ волшебству. *Волше́бный жезлъ. Волшебная крапива*, виды растенія Lamium; L. purpureum, [L. rubrum[, пѣтушьи-головки, курячья-слѣпота; L. maculatum, глухая, полевая- крапива; [Galeobdolon luteum], L. Galeobdolon, крапивка, зеленчукъ; L. album, бѣлая, глухая-крапивка.

[**Волча́, волча́жникъ, волча́нъ, волча́тникъ, волчёнокъ, волче́цъ, волчи́на, волчи́ст-**], **волчи́ца**, [**волчи́шня**], **во́лчій**, [**волчня́къ**] см. *волкъ*.

[1. **Волчóкъ** см. *волочи́ть*].

[2. **Волчóкъ, волчóнокъ, волчура́** см. *волкъ*].

[**Волшве́ніе,**] **волше́бникъ**, [—**ница**, **волше́бничать,**] **волше́бный**, [**волше́бство́**, —**нова́ніе, волше́бствовать**] см. *волхвъ*.

Волъ м. укрощенный (кладеный, легчоный) самецъ домашняго крупнаго скота, говядо; въ плодномъ состояніи своемъ *быкъ, южн. бугай*, а самка *корова. На югъ, быкъ* и *волъ* одно и то же, почему и у насъ говор. *ѣздa на волахъ* и *на быкахъ*, хотя въ упряжь идутъ только первые, обычно парою, въ ярмѣ; накладываютъ 50—60 пудовъ. Въ одиночной упряжкѣ, *волъ* назыв. *бовку́нъ. Ѣздa бовкуномъ.* **Вола́** *въ гости зовутъ не медъ пить, а воду возить. Голова, какъ у вола́, а все вишь мала́*, т. е. глупъ. *Какъ ни дуйся лягушка, а до вола́ далеко. Рычать* **волу́** *коровой, заѣдать сѣно соломой. Семь селъ, одинъ волъ, да и тотъ голъ. Кормятъ вола́, чтобъ кожа была гладка Рабочаго вола́ на барду ставятъ. Помчался по почтъ, на* **волáхъ**. *Жди, какъ волъ, обуха.* [*Съ одного* **вола́** *двухъ шкуръ не дерутъ, а съ человѣка и подавно*]. || *Волъ чрнмр.* рыба Collionymus festivus, изъ головлянокъ. **Волóвій**, къ волу принадлжщ., относящ. *Замашка воловья, глядѣть изподлобья. Воловій языкъ*, языкъ вола, лизунъ, идетъ въ пищу, особп. просольный. || *Воловій языкъ*, раст. Anchusa officinalis, *воловúкъ* или **вологло́дка** ж. червеница, румянка, утячьи-гнѣздышки, образки́, красный-корень; дѣвки имъ румянятся. || *Вологлóдка* также раст. Ajuga reptans, дубровка, лоскъ, дѣвичья-краса, живучая, параличная, лихорадочная, сердечная, моховая, косматая, грыжница, спиягорлянка, ивка; кипаритникъ. *Воловій орьхъ*, волоскій, грецкій, Juglans. *Воловья трава́*, раст Ononis arvensis (hircina?), деленикъ стальпи́къ,

келишникъ, сшибч. *кенишникъ;* волчукъ, козлинникъ, зеленица. **Воло́вина** ж. воловья кожа, шкура. **Волови́къ** [род. —а́] м. *тмб.* арапникъ, сдѣланный изъ воловьяго хвоста. || Раст. Anchusa officinalis, воловій языкъ, вологлодка. **Воло́викъ** [м.] *кур.* воловій погонщикъ, чумакъ. || *Пск.* воловья бабка, козна, костыга. **Воло́вка** ж. *пск.* большая бабка или ко́зна. **Воло́вня** ж. сарай, навѣсъ, крытое помѣщеніе для воловъ. **Воловщи́къ** [род. —а́] м., **вологóнъ**, погонщикъ воловъ, возчикъ на волахъ, чумакъ. **Волокра́дъ** м. промышляющій угономъ, воровствомъ скота. **Волопа́съ** м. пастухъ при волахъ. || Сѣверное созвѣздіе? **Воловóдъ** [м.] *зап.* воловій по́водъ, котр. вяжется къ рогамъ дружки, четы упряжи, *юж.* палыгачъ. **Волопёръ** [м.] волтрупъ, здоровый лѣнтяй. **Волы́нка** ж. телячій или козій мѣхъ, снятый дудкой (цѣликомъ) бурдюкомъ, зашитый наглухо и снабжонный сверху надувною трубкою, а снизу одною или двумя игральными, по которымъ **волы́ночникъ, волы́нщикъ** [м.] перебираетъ пальцами, сжимая мѣхъ подъ лѣвой мышкой; коза́, *юж.* ко́зба?, *запд.* дуда́. *Ножки, что дудки; брюшко, что* **волы́ночка**. *Дуй его волынкой,* шуточ. брань. *Корову пропьемъ, а теленка на волынку поворотимъ. Трынка, волынка, гудокъ; прялка, моталка, валекъ, да матери ихъ козодойки,* праздникъ; говр. шутч. *Надулъ, что козій мѣхъ; поигралъ, что на волыночкѣ,* обманулъ. *Пошолъ за хлѣбомъ до рынку, а купилъ волынку. Соха да борона, растеряли наши дома́; волынка да гудокъ, собери нашъ домокъ!* дразнятъ бѣлорусовъ. [**Волы́нки** ж. мн. *глаза. *олон.* Оп.]. **Волы́ночный**, къ волынкѣ относящійся. **Волы́нчатый**, вздутый волынкой, пузыремъ. **Волыгла́зить, —зничать** *пск.* пучить глаза́, зѣвать, пялоглазить. **Волы́глазъ** м., **волы́глазка** ж. *пск.* пучегла́зый, у кого большіе, безстыжіе, воловьи глаза́.

[**Волы́нецъ** см. *во́ля*].

[**Волы́нка, —очка, волы́ночникъ, —ный, волы́нчатый, волы́нщикъ** см. *волъ*].

Во́львулюсъ м. лат. врчб. весьма опасный болѣзненный припадокъ, при которомъ кишки захлестываются удавкой; захлестъ, удавъ. Это одинъ изъ случаевъ, производящихъ *мизере́ре,* жестокое воспаленіе и рвоту каломъ.

[**Во́льга, вольга́къ, вольго́та, вольго́тить, вольго́тн-** см. *во́ля*].

[**Вольго́тный** см. *воля, вальгота*].

[**Вольго́шиница, во́лька, вольнёхо(ше)нько, во́льница, во́льничать, во́льно́, вольно-, во́льный, вольны́мъ-вольно́** см. *во́ля*].

Вольсти́ться, вольща́ться *къ кому въ довѣренность,* влещаться, втираться лестью, достигнуть довѣрія хитрою лестью. [Ср. *влести́ться*].

[**Во́льта** см. *вольтъ*].

Во́льтовъ столбъ физ., отъ собств. имени, галваническая батарея.

Во́льтъ м. или **во́льта** ж. итал. оборотъ, кругъ, кругоборотъ; || въ манежной ѣздѣ: поворотъ, оборотъ лошади, по правиламъ ѣзды; || у шулеровъ: передержка, переметъ; переносъ исподней или верхней карты, искуство перенести незамѣтно одну или нѣсколко картъ, одной рукой, сверху олоды на исподъ или обратно. **Волю́та** ж. завитокъ, украшеніе улиткой на главѣ столпа, на капите́ли колоны.

Во́льфра́мъ м. металъ волчецъ.

Во́льха [ж.], **вольхо́вникъ** [м.] дерево ольха, ольшаникъ, ольшнякъ. [Ср. *во́лха*].

[**Вольща́ться** см. *вольсти́ться*].

[**Волья́щетый**, прочный, крѣпкій, твердый. *новг.* Оп.].

[**Во́лѣй** см. *во́ля*].

Волю́мъ м. фрн. томъ, часть, книга; въ этомъ знч. уптрб. и переплетъ, т. е. отдѣльная книга. *Въ книжницѣ его тысяча переплетовъ.*

[**Волю́та** см. *во́льтъ*].

Во́ля ж. данный человѣку произволъ дѣйствія; свобода, просторъ въ поступкахъ; отсутствіе неволи, насилованія, принужденія. Творческая дѣятельность разума, Хомяковъ. *Всякому своя воля. Своя воля, своя и доля. Своя воля* (своеволье) *царя болѣ. У человѣка воля, у животнаго побудка.* || Власть или сила, нравственная мочь, право, могущество. *На это ваша воля. Ваша воля — наша доля. Въ полѣ двѣ воли,* т. е. кто осилитъ. *Дай ему волю, онъ все перевернетъ. Дай уму (ему) волю, а онъ и двѣ возьметъ. Дай боли волю, полежавъ, да умрешь.* || Желанье, стремленіе, хотѣнье, похоть, хоть, вожделѣніе, вся нравственная половина человѣческаго духа, противоп. *умственная, разумъ. Разумъ сягаетъ, да воля не беретъ. Разумъ количественная собь души́, воля качественная. На волю поволька. Разумъ отвѣчаетъ истинѣ и лжи, воля добру и злу.* || Независимость, свобода, неподвластность, просторъ въ дѣйствіяхъ; самоволіе, произволъ. [*По доброй волѣ,* съ собственнаго согласія, по собственному желанію]. || Свобода отъ рабства, отъ крѣпостного состоянія. *Волкъ на волѣ, да и воетъ доволѣ.* **Во́лька** *моя,* **во́люшка**, *горькая долюшка. Скотъ на волѣ ходитъ,* въ полѣ; отъ этого и || самое пастбище, выгонъ называется *волею твр. Провялить, просушить на волѣ,* на воздухѣ, на *вѣтру. Дай волю,* дай срокъ, погоди, ужо́. *Откуда ты? Съ во́ли, родимый,* дразнятъ бродягъ. *Твори (суди) Богъ волю Свою. Воля — свой богъ. Воля Божья, а судъ царевъ. Божьей воли не переволишь (не переможешь). Выше Божьей воли не будешь (не станешь). Власть Господня, воля Божья, святая воля Его. На волю Божью просьбы не подашь. Предать волѣ Божьей,* т. е. забыть, оставить безъ послѣдствій. *Не умомъ грѣшатъ, а волей. Волю дать — добра не видать. Болѣ воли — хуже доля. Дай душѣ волю, захочетъ и болѣ. Дай сердцу волю, заведетъ тебя въ неволю. Дай чорту волю, живьемъ проглотитъ. Дай себѣ волю, заведетъ тебя въ лихую долю. На торгу́ деньги на волѣ, а купцы и продавцы всѣ подъ неволей. Хороша воля съ умомъ да съ деньгами. Глупому въ полѣ не давай воли. Далъ мужъ женѣ волю, не быть добру. Находишься по волѣ, наплачешься вдоволѣ. Жить по волѣ, умереть въ полѣ. Воля портитъ, а неволя учитъ. Воля губитъ, неволя изводитъ. Воля и добрую жену портитъ. Воля и добра мужика портитъ. Своя воля страшнѣе неволи. Языкомъ болтай, а рукамъ воли не давай. Своя воля во щахъ (да въ банѣ, да въ женѣ). Жилъ на волѣ, спалъ подолѣ. Кто живетъ на волѣ, тотъ спитъ долѣ (спитъ доволи). Вольный свѣтъ на волю данъ. Гостю*

честь, коли воля есть. Въ чомъ гостю воля, въ томъ ему и честь. Ваша воля, а и намъ есть доля. Своя волюшка у батюшки. Покрасуйся, дѣвушка, до святой воли батюшкиной. Подъ однимъ окномъ постучитъ, подъ другимъ выпроситъ, подъ третьимъ съѣстъ — поддёвочка-та сыра́, да волюшка своя, о нищемъ. *Бери жену съ воли, а казака* (т. е. работника) *съ Дону — проживешь безъ урону. Дѣвки говорятъ: намъ своя воля гулять; молодки говорятъ: намъ мужья не велятъ. Волей, неволей, а ступай. Въ каменномъ мѣшкѣ — а думкѣ воля (а думка на волѣ). Ваша воля, а наше поле: биться не хотимъ, а поля не отдадимъ. Чья воля, того и отвѣтъ. Кто ему не велитъ: своя воля. Хоть хлѣба крома, да воля своя. Своя волюшка раздолюшка. По своей волѣ лучше неволи. Хоть хвойку жую, да на волѣ живу. Хоть на хвойкѣ, да на своей волѣ. Хоть съ голоду пухнемъ, да на волѣ живемъ,* дразнятъ обнищавшихъ нижегородскихъ татаръ. *Взяли волю, пѣемъ по всему полю,* насмѣшка. *На вольнаго воля, на невольнаго охота,* прихоти. *Вольному воля, спасеному рай, бѣшеному поле, чорту болото. Разумъ спаситъ, да воля не владаетъ. Жалую васъ крестомъ* (старымъ), *бородой и вѣчной волей,* Пугачовъ. *Отдашь волей, возьмемъ охотой; не отдашь волей, возьмемъ неволей. Воля наволюется вволю (до неволи). Воля иконника Пятницу на конь, а Егорья пѣшимъ писать.* **Во́лить** что, хотѣть, желать, требовать, приказывать. **Во́лѣй** нар. *зап. кал.* лучше, охотнѣе. *Во́лый бы я теперя спалъ.* Мнѣ **во́лится**, хочется, желается. *Безво́лить кого,* лишать воли; *вы́волить кого,* выручить изъ неволи; *довво́лить кого,* дѣлать довольнымъ; *завво́лить,* захотѣть. *Изволить,* хотѣть. *Навво́литься,* нахотѣться вдоволь. *Повво́лить,* дать нѣсколько воли, льготы. *Перевво́лить,* перемочь. *Увво́лить кого,* отпустить. *Удоволилъ ли его? Споволишь ли его отпустить?* **Воли́тель** м., **—ница** ж. благоволитель, доброхотъ, доброжелатель, преданный кому или чему, добровольный послѣдователь. **Волева́ть**, своевольничать; **—ся**, быть на волѣ, на своей волюшкѣ. *Не по прежнему моя волюшка волуется,* свдб. пѣс. **Во́льный**, кому дана воля, свобода, самостоятельность, право, во всѣхъ значеніяхъ воли; независимый, свободный, самостоятельный, властный; добровольный, согласный съ желаніемъ, хотѣньемъ; || о человѣкѣ, не рабъ, не крѣпостной; || свободный отъ обязанностей, занятій. *Вольные люди,* стар. *изг.* не состоящіе ни въ какой общинѣ, круговой порукѣ; нераздѣльныя барскія дѣти, сыновья простолюдиновъ, купцовъ, безъ голосу вече; бобыли, ушкуйники, вольные молодцы. || *Вольный* сщ. *арх.* лѣшій. *Меня въ лѣсу вольный обошолъ. Во́льный свѣтъ,* весь міръ, просторъ. *Вольный воздухъ* или *вѣтеръ,* свободный не подъ крышей. *Вольный духъ,* жаръ или тепло въ истопленой печи, послѣ выгреба жара, уголья. *Вольный паръ,* въ банѣ, ровный, умѣренный, въ самую пору. *Вольная погодушка,* погодье на открытомъ мѣстѣ или на морѣ, на просторѣ. *Вольная вода,* глубина, на которой судно стоитъ безопасно, не на мели; достаточная для судна глубина, при наибольшей убыли отливѣ, выгонѣ. *Вольная ловля, вольный вѣздъ,* свобода всякому пользоваться угодьями безплатно. *Вольная одежда, платье,* свободное, просторное, нетѣсное; || любое, частное, гражданское, не мундиръ. [**Во́льные хребты́** см. *хребе́тъ*]. *Во́льный шагъ,* свободный, во всю ногу, безъ натяжки и вытяжки, аршинный. *Вольная почта,* учрежденіе, по которому возятъ проѣзжихъ за высшіе прогоны, не получая платы отъ земства. *Вольный переводъ,* не строго, не въ точности слѣдующій подлиннику. *Вольные стихи,* въ которыхъ неравное чисто стопъ, въ иномъ стихѣ болѣе, въ иномъ менѣе. *Вольный писатель,* не стѣсняющійся приличіемъ, непристойный. *Вольное прегрѣшеніе,* проступокъ умышленный, сдѣланный по своей волѣ, сознательно и непринужденно *Вольная продажа,* неоткупная, не подлежащая пошлинѣ; или на которую нѣтъ таксы, тарифа, расцѣнки. *Продать что по вольной цѣнѣ,* какъ и по чомъ можно, противопл. *продать съ торгу, съ наддачи, съ молотка. Вольный свѣтъ не кликомъ сталъ,* есть просторъ. *Вольному воля* (жить какъ хочетъ), *а спасеному рай. Вольный продольный; а невольный поперечный. Тамъ жить, не то что* **вольнова́то**, *а* **вольны́мъ-вольно́**, *на́вольно,* **вольнёше(хо)нько**. *Кабы воля, такъ былъ бы и вольный свѣтъ. Всякъ въ своемъ добръ* **волёнъ**. *Хозяинъ во всемъ волёнъ, да и тотъ не все зритъ: покидай и на утро. Въ глупомъ сынѣ и отецъ не волёнъ. Не вольна́ въ дуракъ и дубина. Во хмелю, да во снѣ, человѣкъ и самъ въ себѣ не* **во́ленъ**. *Поѣздѣ вольно, у кого шубъ довольно. Не милъ и вольный свѣтъ коли милаго нѣтъ. Не глядѣлъ бы на вольный свѣтъ. Пустить на вольный свѣтъ, грамотѣ учиться,* продать вещь. *Вольный казакъ. Вольному воля, ходячему путь.* **Во́льная** ж., въ видѣ сщ., вольная продажа вина, въ такъ называемыхъ привилегированныхъ губерніяхъ. || Отпускна́я или запись, которою крѣпостной человѣкъ отпускается на волю. *Я далъ ему вольную.* [**Во́льница** ж. 1) мѣста, гдѣ производится вольная продажа вина. *Привели съ вольницы корчомнаго вина.* 2) Мѣста, изобилующія пустопорожнимн землями, куда крестьяне добровольно переселяются. *Куды ваши сошли на вольницу? — на Моздокъ. кур.* Опд.]. **Во́льница**, *влд.* **во́льга**, **воля́га**, **вольго́шиница**, **вольнота́** ж. собр. вольная братія, гуляющая толпа, скопище шаловливой молодежи; своевольная, буйная, шайка; иногда люди съ воли, шатающіеся и нанявшіеся въ работу, на службу. || *Вольница* также разбойники; || *пен.* самовольная запашка или запатіе, захватъ сѣнокоса; || бродячій скотъ, безъ пастуха; *кмч.* отбившіяся отъ хозяевъ, шатущія по волѣ собаки. *Растворя горницу, да ступай вся вольница. Растворивъ горницу, напустилъ вольницу.* **Во́льникъ** м. охотникъ, наймитъ, наемщикъ, кабальный, напавшійся или продавшійся въ рекруты; названный сынъ *нж.*, тамъ говр. *купить сына.* **Вольна́къ** [род. **—а́**], **вольнопля́съ**, **—бро́дъ**, **вольнодумъ́** м. народн. бѣглый, шатунъ, бродяга. **Волы́нецъ**, **волы́нецъ** [род. **—нца**], **вольга́къ** [род. **—а́**] м. *ряз.* вольный гуляка, своевольникъ, буйный сорванецъ, **волды́га**, **волда́тъ** м. будды́га, забулды́га; || *брян.* солдатъ. **Вольго́та** ж. (отъ *легко́* и *вольно*) свобода, удобство сдѣлать

что, во времени или въ средствахъ, обстоятельствахъ; льгота. **Вольго́тный**, свободный, удобный; не тяжкій, не обременительный, посильный, легкій. || Къ вольготѣ относящійся. *Вольготная пора*, малорабочая, пртвп. *страда́*; || время когда нѣтъ голода, нужды, осень; или пора, когда не ходятъ повальныя болѣзни напр. *Вольготное житье*, привольное, покойное. **Вольго́тно** нар. хорошо, легко, удобно, льготно, свободно, раздольно, просторно, привольно. **Во́льничать**, самовольничать, своевольничать, произвольничать; поступать самовольно, въ обиду другимъ, нагло, дерзко. —**ся** безлич. *Что-то ему не вольничается тамъ*, не даютъ воли, присмирѣлъ. **Во́льничанье** ср. дѣйст. по гл. *Ты что завольничалъ? Онъ завольничался*, забылся. **Вольго́тничать**, облегчать себѣ произвольно обязанности, повинности, уклоняться отъ работы, лытать, отлынивать, огуряться, полѣниваться; **вольго́тить**, —**ся**, то же, но не всегда въ укорн. знач. облегчаться, удосуживаться. **Вольго́тникъ** м. состоящій на льготѣ, льготникъ, свободный отъ податей, повинностей, или отъ барщины и др. работъ. **Во́льность** ж. состояніе вольнаго, во всѣхъ значен. свобода, независимость, произволъ, своя воля. *Вольность въ обращеніи*, излишняя свобода, невѣжество. *Вольность въ стихотворствѣ*, отступленіе отъ правилъ языка или стихосложенія. *Вольность всего лучше (дороже).* **Во́льно** нар. свободно, безъ запрету; непринужденно, не стѣсняясь, не связывая чѣмъ себя или другихъ. || Командное военное слово, отдыхъ въ строю, при которомъ всякому дозволяется стоять какъ хочетъ. **Вольно́** нар. или гл. безлич. съ дат. надеж. означающій укоръ въ свободѣ дѣйствія, въ злоупотребленіи ея. *Вольно́ тебѣ было дурить. Вольно́ собакѣ и на владыку лаять.* **Вольнобродя́чій** *скотъ*. **Вольнода́рное**, —**да́рственное** *имѣніе*, подаренное кому по доброй волѣ. **Вольнодýмствовать**, —**дýмничать**, давать полную волю, свободу превратнымъ убѣжденіямъ, ложнымъ или противнымъ общему убѣжденію мыслямъ, по предметамъ важнымъ, особ. говоря о вѣрѣ; отвергать истины ея. —**дýмство** ср. умствованія, противныя началамъ вѣры. —**дýмный**, относящ. до вольнодумства. —**дýмъ**, —**дýмецъ** [род. —**мца**] м., —**дýмка** ж. человѣкъ этихъ свойствъ или качествъ. || Народн. бродяга, бѣглый шатунъ. —**жéртвенный**, принесшій себя по доброй волѣ на жертву. —**наёмный**, нанятой, служащій не по обязанности, а по найму. —**опредѣля́ющійся** сщ. м. поступившій въ военную службу рядовымъ, изъ свободныхъ сословій, по своей волѣ. —**отпýскной**, —**отпýщенный**, —**отпýщникъ**, —**пýщникъ** м., —**ница** ж. получившій свободу изъ крѣпостного состоянія, уволенный, отпущенный господиномъ; —**отсуждённый**, получившій свободу изъ крѣпостного состоянія, по приговору суда; —**отступно́й**, —**никъ** м., —**ница** ж. измѣнившій по волѣ своей вѣрѣ или отечеству, измѣнникъ, отступникъ. —**отступничество** ср. дѣйствіе и состояніе это —**практику́ющій**, не служащій, промышляющій по званію своему частно; о врачѣ, о зодчемъ напр. —**приходя́щій** *ученикъ*, не живущій въ заведеніи или не состоящій въ числѣ учениковъ по положенію, а посѣщающій его для уроковъ. —**промысло́вый**, —**промы́шленный**, относящійся до вольнаго, незаказного, или до частнаго, не казеннаго промысла; гов. напр. о рыбной ловлѣ, о золотыхъ пріискахъ напр. —**промы́шленикъ** м. промышляющій на земляхъ и угодьяхъ вольныхъ, или на которыя допускается всякій. —**слу́шающій**, —**слу́шатель** м. посѣщающій чтенія высшаго учебнаго заведенія, не поступивъ въ студенты. —**шату́щій**, —**шата́ющійся**, праздный, говор. и о скотинѣ, бродящей безъ надзору.

[**Воля́га** см. *во́ля*].

Во́мало нар. *сиб. арх.* маловато, слишкомъ мало; см. *во*.

Во́мбатъ [м.] животное изъ сумчатокъ, съ кролика, въ Австраліи, но не прыгаетъ; Phascolomys Wombat.

Во́мегъ (бмегъ) м. *смл.* горечь, что либо весьма горькое, или ядовитое.

Во́мелко нар. *сиб. арх.* мелковато, слишкомъ мелко.

Вомлѣть, замереть, обомлѣть, остолбенѣть изумясь, глядя на что. *Страстный, изумленный, онъ весь вомлѣлъ въ нее взоромъ.*

Вомча́ть что, стремительно внести, ввезти, втащить куда. —**ся**, стремительно въѣхать, вбѣжать, влетѣть; внестись. **Вомча́ніе** ср. дѣйст. по обоимъ глг. *Кой бысь вомчалъ, тотъ и вымчитъ.*

Вомши́ться, врости, вкорениться, или забиться куда какъ мохъ. *Хлопокъ вомшился въ щели. Плесень вомшилась въ хлѣбъ.*

[**Во́на, во́ндека** см. 1. *вонъ*].

Вонде́лка, [**вонде́лка** Опд.] ж. *арх.* годовалая оленья самка; см. *чопуро́къ*

[**Во́ндѣ** см. 1. *вонъ*].

[**Вондѣлка** см. *вонде́лка*].

Вонза́ть, вонзи́ть что во что *(низать, занза)*, вносить; втыкать остреемъ, всаживать, запускать, погружать сплою, ударомъ. —**ся**, втыкаться; || быть втыкаему. Болѣе употр. при пораженіи кого холоднымъ оружіемъ. **Вонза́ніе** ср. длит., **вонзе́ніе** ср. окнч. дѣйствіе по гл. **Вонзи́(а́)тель** м. вонзившій что.

[**Вонки́**, 1. **во́нный** см. 1. *вонъ*]

[2. **Во́нный** см. *вонъ*].

[**Во́ноди, во́ной, воно́йко, воно́ичко, во́нотка, во́нтора** см. 1. *вонъ*].

1. **Вонъ, во́на, во́ной, воно́йко, воно́ичко** *арх. кстр.*; **во́ндѣ, во́ноди** *арх. низж.*, **во́ндека** *прм.*, **во́нотка** *арх.* нар. указат. мѣста: тамъ, вдали, куда указываю, гляди туда; противп. *вотъ, тутъ, здѣсь. Во́на что выдумалъ. Воно́йко наши ѣдутъ. Подай топоръ, во́ндека, во́ноди! Тотъ-воно женится, тое-воно беретъ; я бы и не зналъ, да мнѣ тотъ-воно сказалъ.* || Мѣстности: прочь, внѣ чего, прочь изъ, наружи. *Я вышолъ вонъ*, вышолъ, отошолъ, ушолъ, удалился изъ комнаты, дому. *Онъ вонъ глядитъ*, ненадеженъ. *Не въ домѣ, а вонъ глядитъ. Кабы мнѣ отсель скорѣе вонъ. Знай солдатъ честь: погрѣлся да и вонъ. Живетъ, какъ вонъ глядитъ. Ни вонъ, ни въ избу, ни со двора, ни во дворъ. Они живутъ — ни вонъ, ни въ избу*, ни то, ни се. *Что ни живи, а все вонъ гляди*, гов. дворня. *Бери зятя въ домъ, неси бога вонъ. Зять въ домъ — и иконы вонъ. Ума мною, да вонъ нейдетъ. Есть умъ, да вонъ не лѣзетъ. Ху-*

дая трава изъ поля (съ корнемъ) вонъ. Отдалъ поклонъ, да и ступай вонъ. Душка — не сучка: не вышлешь вонъ, когда Богъ не возьметъ. Левонъ, не Левонъ, а изъ ряду не вонъ. Изъ рукъ вонъ (дурно). *Поди вонъ,* или просто повелит. *вонъ,* уйди, пошолъ, убирайся, прочь; выходи изъ дому, жилья, изъ мѣстности. || Этимъ же словомъ вызываютъ караулъ на плацдармъ, къ ружью. *Вонъ ноги, нвг.* поди вонъ, убирайся. **Во́нный** *сѣв.* внѣшній, наружный. *Во́нная сторона́* (см. также *вонь*). **Вонки́** м. мн. *тв-рж.* сѣни, передызбица. *Идзѣ ёнъ? у вонка́хъ,* въ сѣняхъ. **Во́нтора** ж. *арх.* на-вонтараты́, на изнанку, ничкой, наизворотъ, навыворотъ. *Дѣло на во́нтару пошло. На во́нтару сшила.*

[2. Вонъ см. *онъ*].

[Во́ны́нъ см. *вотъ, онъ*].

Вонь ж. отвратительный, противный запахъ; **во́ня** ж. црк. запахъ, уханіе вообще, а болѣе ароматъ, запахъ пріятный. **Воня́ть,** издавать вонь, испускать дурной запахъ, смердѣть. *Не тронь, такъ и не воняетъ.* **Во́нный** црк. издающій воню́, пахучій, благоуханный, благово́нный. **Воню́чій,** зловонный, смердячій; **во́нькій,** сильно вонючій, отъ кого или чего издали несетъ дурнымъ запахомъ; **воня́лый,** протухлый, провонявшій, гнилой. *Вонько несетъ, вонялымъ пахнетъ,* тухлымъ. **Воню́чка** ж. кто или что воняетъ; вонючій камень, известнякъ, напитанный горною смолою. || Нѣсколько растеній: Anthriscus, купырь, бугиль (будыль?), постушель (пустоселъ?), морковникъ; [Actæa Cimicifuga], Cimicifuga; Conium, о́мегъ, боли́головъ, дегтярка, борецъ ипр.; Lepidium [ruderale], клоповникъ, жеруха, метелечникъ; Anagyris; Ferula Assa fœtida, вонючая смолка. || Вонючее насѣкомое, древесный клопъ. || Американскій вонючій хорекъ, шинтъ, Mephitis putoria. **Воню́га** [ж.] хорь; || одно изъ тѣхъ же вонючихъ растеній, вонючка. *Наша собинка малиной, ваша вонюгой поросла,* чужое хулятъ.

Вообрази́ть, **вообража́ть** что, црк. стар. давать видъ, образъ, вселять въ видимый образъ, олицетворять, представлять во образѣ; изображать; || нынѣ: представлять себѣ мысленно, изображать умственно; думать, полагать, мнить. **—ся,** вселяться въ видимый образъ, принимать видъ, олицетворяться; представляться въ умѣ, въ мысляхъ. **Вообразова́ться,** *вообразиться* во что, принять видъ, образъ, вселиться въ образъ. **Воображе́ніе** ср. дѣйств. воображающаго; способность изображать въ умѣ чувственные и отвлеченные предметы; возможность сочетанія и мысленнаго живописанія умственныхъ картинъ. **Вообража́емый,** мнимый; **вообрази́мый,** могущій вообразиться, могущій быть воображонъ, во всѣхъ знач. **Вообража́емость, вообрази́мость** ж. возможность вообразиться, представиться мысленно, явиться въ умѣ. **Вообрази́тельный,** вселяющій во образъ, олицетворяющій. **Вообрази́тельность** ж. состояніе, свойство того, что можетъ принять образъ, олицетвориться.

Вообще́, **вобще́,** стар. **во́пче** нар. нераздѣльно, совокупно, вмѣстѣ, собща; оптомъ; огуломъ, повально; не частно, безъ изъятій; всюду, всегда. *Мы торгуемъ вобще съ нимъ. Отдавай не въ раздробь, а вобще. Это дѣлается вообще, это вообще въ обычаѣ. Говоря вообще, не входя въ частности, люди самолюбивы.* **Во́пчій** стар. общій, по владѣнію. **Вообща́ть, вообщи́ть, вобщи́ть** кого или что, принять въ число чего, въ общество, сопричислить; пріобщить. *Я къ нимъ не* **вообща́лся** *въ артель.* **Вообще́ніе** ср. дѣйств. по гл. **Вообща́(и́)тель** м., **—ница** ж. вобщающій, вобщавшій что, кого во что, включившій, соединившій. [Ср. *во́бче*].

Воодушеви́ть, **воодушевля́ть** кого чѣмъ, одушевить, оживить, оживотворить, вдохновить, придать бодрости, жизненной, духовной силы, горячей любви къ чему и дѣятельности, направить воображеніе, мысли, чувства. **—ся** чѣмъ, какъ бы проснувшись отъ сна, отъ косности, покоя, воспламениться, взяться за что горячо, увлечься. **Воодушевле́нье** [ср.] дѣйств. и состояніе по гл. на *ть* и на *ся.* **Воодушеви́тель** [м.], **—ница** [ж.] кто воодушевляетъ кого.

Воополчи́ться, **воополча́ться, воополче́ніе;** ополчаться, ополчиться; ополченіе; въ знач. дѣйствія, но не предмета.

Вооружи́ть, **вооружа́ть** кого что, снабжать оружіемъ, надѣлять воинскими принадлежностями; ополчать. || *Возстановлять одного противъ другого, поселять вражду. *Вооружить крѣпость,* снабдить орудіями и всѣмъ нужнымъ для боя. *Вооружить корабль,* оснастить. О снарядѣ, машинѣ, привести въ полный порядокъ для дѣйствія. *Вооружить народъ,* снабдить его оружіемъ, или возставить непріязненно. **—ся,** припасать себѣ оружіе, для нападенія или защиты, браться за оружіе; возставать, готовиться къ бою, спору; || быть вооружаему. **Вооруже́нье** ср. дѣйств. по гл. **Вооружа́(и́)тель** м., **—ница** ж. кто вооружаетъ, во всѣхъ значеніяхъ.

[Во очію́, **во очью́** см. *вочью́, о́ко*].

[Во́па см. *вопія́ть*].

Вопе́рвыхъ нар. или числит. первое, первона́перво, напередъ, прежде всего, вначалѣ, сперва; во главѣ, главнѣйше. *Вопервыхъ, всегда заботься о другихъ, а не о себѣ́. Дай, вопервыхъ, бумаги, вовторыхъ, перо, втретьихъ сургуча* ипр. *Вопервыхъ, я не пью; вовторыхъ, нынѣ и день не такой; а втретьихъ, я ужъ двѣ рюмочки выпилъ.* **Впе́рвыхъ,** въ первыхъ, въ числѣ первыхъ, передовыхъ, т. е. начальныхъ, либо старшихъ. **Во́перво** *сѣв.* впервы́е, въ первый разъ, см. *впередъ.* [Ср. *впервы́е*].

[Во́пила, **во́пить, вопіе́ніе** см. *вопія́ть*].

Вопія́лица ж. *ярс-пош.* піявица, піявка, присосъ.

Вопія́ть о чомъ къ кому, по комъ; возопіять, громко взывать, умолять; кричать; рыдать, выть, испускать вопль. *Вопіющая обида,* какъ-бы сама собою взывающая о правосудіи. **Во́пить** *(возопи́ть* и *взво́пить), пск.* **вопѣ́ть,** то же, но *вопіять* болѣе относится до взыванія словеснаго, а *вопить* — до стенаній, рыданій. Знач. это въ разн. губ. измѣняется: *во́пить влд. ниж.* выть, плакать голосомъ, особ. по покойникѣ, причитать; невѣста также *во́питъ* на дѣвичникѣ; *тмб.* кричать, орать *(вор.* голосить, *сиб.* зѣвать), распустить голосъ во всю глотку; *пск. нвг.* звать, призывать, кликать громко по имени; *во́пи его (нвг-черп.* рыча́ть, *нвг-бор.* кли́нуть, скли́нуть); *кстр-кин.* говорить, сказывать, баять. *А что жъ ты*

не вопилъ мнѣ, что пойдешь въ городъ? **Вопія́ніе, вопіе́ніе, вопле́ніе** ср. дѣйств. по гл., плачъ, рыданія, степанія, моленіе; крикъ; **вопъ** м. стар. и *пск.* **во́пка, во́па** ж., **вопль** м. то же; громкій голосъ человѣка, крикъ, кликъ, взываніе съ жалобой, съ мольбой, отчаяньемъ; плачъ, ревъ. || *Во́па,* **во́пила** об. *пск.* крикса, рева, плакса (отъ этого *выпь*). **Во́пленый,** соединенный съ воплемъ, съ крикомъ, рыданіемъ. **Вопли́вый,** крикливый или плаксивый. **Вопуда́ть** *прм-кунг.* пѣть, особ. пѣть громко протяжныя пѣсни.

Воплоти́ть, воплоща́ть кого, что, даровать плоть, плотской, вещественный образъ; снабжать тѣломъ; влагать, вселять доховное, невещественное въ плоть, въ тѣло, вещество. *Воплощонный Богъ. Человѣкъ въ мірѣ семъ есть воплощонный духъ. Это воплощонная кротость. Кто воплотилъ во всѣ тѣла́ силу тяготѣнія?* **—ся,** принимать на себя плоть, облачаться въ тѣло, въ вещественный образъ; || быть воплощаему. **Воплоще́ніе** ср. дѣйствіе по гл. на *ть* и на *ся.*

[**Вопль** см. *вопія́ть*].

Вопну́ть см. *впина́ть.*

Вопреки́, впреки́ нар. наперекоръ, супротивно, напротивъ кому; противно чему, назло; не смотря на, не взирая. **Вопре́чный,** сдѣланный вопреки, наперекоръ. *Вопре́чныя слова́,— поступки.* **Вопре́чникъ** м., **—ница** ж. встрѣчникъ, противникъ, супротивникъ, поперечникъ, спорщикъ или врагъ.

Вопроси́ть, вопроша́ть кого о чомъ, спрашивать, предлагать или дѣлать вопросъ. **—ся,** быть вопрошаему; болѣе уптрб. спрашиваться. **Вопроше́ніе** ср. дѣйствіе вопрошающаго, предложеніе вопроса. || Риторичск. оборотъ, фигура, которою излагается въ видѣ вопроса то, что можно бы сказать утвердительно, не спрашивая. **Вопро́съ** м. предложеніе, требующее отвѣта, объясненія, отзыва, подтвержденія или отрицанія; согласія или отказа. *Каковъ вопросъ, таковъ и отвѣтъ. По вопросу и отвѣтъ. Это не вопросъ,* извѣстно, нечего спрашивать. **Вопро́сный,** до вопроса относящ.; || сомнительный, нерѣшонный. **Вопроша́тель, вопроси́тель** м., **—ница** ж., **вопро́счикъ** м., **—счица** ж. кто спрашиваетъ, вопрошаетъ, кто предлагаетъ о чомъ вопросъ. **Вопроси́тельный,** заключающій въ себѣ вопросъ, спросъ; по смыслу своему требующій отвѣта. **Вопроси́тельная** сущ. ж. грам. вопросительный знакъ (?), *въ церковной грамотѣ* (;).

[**Вопуда́ть** см. *вопія́ть*].

[**Во́пче, во́пчій** см. *вообще́*].

[**Вопъ** см. *вопія́ть*].

Во́пьянѣ нар. во хмелю, въ нетрезвомъ, пьяномъ видѣ, состояніи.

[**Вопѣ́ть** см. *вопія́ть*).

Во́рано нар. *арх. сиб.* раненько, слишкомъ рано; очень, весьма рано.

[**Вора́чивать** см. *вороти́ть*].

[**Во́рашный,** здоровый, видный, бравый. *влдм.* Оп.].

[**Ворване́цъ** см. *врыва́ться*).

Во́рвань ж. жидкій жиръ, рыбій или изъ др. морскихъ животныхъ; *рыбій* добывается у насъ изъ чорной, частиковой рыбы, на Касп. морѣ, перегнойкою ея; *звѣриный,* изъ бѣлухи, тюленя, моржа, кита нпр., въ Бѣломъморѣ, вытопкою. || Морская-свинка, Delphinus Delphis, дельфинъ, изъ котораго также ворвань добывается. **Во́рванный,** относящійся до ворвани. *Во́рванный запахъ. Во́рванная бочка. Во́рванный товаръ,* выдѣланный во́рванью. **Во́рванить** смазывать во́рванью. **Во́рванщикъ** м. добывающій ворвань или торгующій ею.

Ворва́ться см. *врыва́ться.*

Во́рга ж. зырянск. *арх.* болотистая, кустарная лощина; заливъ или проливъ по лощинѣ; *кутова́я во́рга,* заливъ; *проходна́я во́рга,* проливъ. || *Сиб.* голое, кочковатое болото, окруженное суходоломъ. || *Ниж.* сѣрникъ, накипь смолы на соснѣ, самотекомъ.

Воргуно́къ [род. **—нка́, варгуно́къ,** род. **—нка́; воргулёкъ, варгулёкъ,** род. **—лька́** Ак.] м. порода яблонь и яблокъ, похожихъ на крымскія

[**Во́речье** см. *ворѣчье*].

[**Во́рза** см. *Во́розь*].

Ворзыха́ть что, *орнб-чел.* воздырять, жадно и шумно хлебать.

[**Вори́ха** см. *во́ръ, ворова́ть*].

[**Ворки́** см. *варять*].

Воркова́ть, о голубяхъ, бормота́ть, издавать свойственный птицѣ этой голосъ; || *нѣжничать, говорить вкрадчиво, льстиво, нѣжно. **Воркова́ться,** о голубяхъ, начать пониматься, париться. *Эта па́рочка воркуется. Горленка взворковала, —лась, заворковала. Она у него выворковала,* выпросила. *Доворковалъ вѣкъ свой. Изворковался,* изнемогъ воркуя. *Наворковала, да и полетѣла. Поворковавъ, улетѣла. Проворковалъ ей, да и покинулъ. Разворковался, не уймешь.* **Воркова́нье** ср. бормотанье голубя. **Воркота́ть** *юж.* ворковать; || также **ворча́ть,** изъявлять неудовольствіе свое полугласнымъ бормотомъ; о звѣрѣ: издавать сердитый, не громкій голосъ, ему свойственный; о челов. щунять, жури́ть кого; брюзжать, браниться; безлч. бурчать, урчать. *Въ животѣ ворчитъ.* **Воркли́вый, воркотли́вый** *голубь,* охотно воркующій; *—челов.,* **ворчали́вый,** охотникъ ворчать, брюзжать, всегда и всѣмъ недовольный. **Воркли́вость, воркотли́вость, ворчали́вость** ж. свойство это. **Воркотня́** ж. воркованье, о многихъ голубяхъ (какъ *стукотня́, болтовня* нпр.); или **ворча́нье** ср., **воркоте́нь** ж. *тмб.* дѣйствіе по гл. ворчать. *Худое молчанье лучше добраго ворчанья.* **Воркоте́нь,** [род. **—тня́,** м., **воркотня́** об.] *пск.* [*твер.*], **ворчу́нъ, ворку́нъ, воркоту́нъ** [род. **—а́**] м., **—нья, ворку́ша** ж. бормотъ, голубь сильно и много воркующій; || человѣкъ брюзгливый, воркотливый, недовольный; но лучше различать голубя *воркуна́* отъ человѣка *воркотуна́.* || Въ *Сиб. ворку́нъ,* паду́нъ или падуне́цъ, покатый водопадъ, порогъ рѣчной, перекатъ, переборъ, сарма́. **Воркуны́** м. мн. *влд.* болкуны, большіе бубенчики. *Поѣхали съ воркуна́ми.* **Ворчея́, ворку́нья** ж. женщина ворку́ша. || *Ворчу́нъ, влд.* индѣйскій пѣтухъ. **Воркоту́ха** [ж.] *въ животѣ идетъ,* ворчаніе, во́ркотъ, воркотня.

Воро́ба ж. циркуль, разно́жка, кружало; снарядъ, у каменьщиковъ, для очертанія круговъ, окружностей: доска, ходящая кругомъ на гвоздѣ, шпенькѣ. || Снарядецъ для повѣрки правильности установки жернововъ. **Воро́бить,** чертить окруж-

ность по воробу; **воробле́ніе** ср., **воро́бка** ж. дѣйств. по гл. **Во́робъ** м. или **воро́бы** м. мн., **воро́бье** ср. *тмб.*, **воро́бка** ж. *вор.* снарядъ для размота пряжи: деревянный крестъ, съ колочками на концахъ, обращающійся лежмя на стойкѣ; дѣлаютъ его и стойкомъ, колесомъ. Съ веретена *(початокъ, прóстень)* пряжа мотается на *мотовило, тальку* (палку, съ одного конца рожками, съ друг. костылемъ): 20 перечетинъ, по 40 нитокъ, это *талька, сороковýшка* (или: три нитки *численица*, которыхъ 20 идетъ на *пучокъ*, а 4 пучка на *пасму*, пять пасмъ на *тальку* или *плтúну)*; эта пряжа распетливается на *воро́бы* и съ нихъ (у крестьянъ, а въ домашнихъ заведеніяхъ помѣщиковъ и на фабрикахъ, нѣсколько иначе) мотается на *вьюшку, тóбрикъ*, а съ него — на *шпульку, цльки*, вкладываемыя въ *челнокъ*, для тканья. *Глазá какъ на воро́бахъ*, такъ и ходятъ кругомъ. Подобный сему снарядъ, для размота мотковъ на клубки, въ домахъ, называютъ *воро́бами* и *мотовилкою*. [**Воро́бче** ср. вещь, на которую наматываютъ нитки *тмб.* Оп.]. **Воро́бчатый**, устроенный на подобіе воробовъ, съ лежачимъ колесомъ на оси. *Воро́бчатая мельница*, въ которой лежачія крылья. **Воро́бина** ж. воро́ба, лучъ для черченья кружалъ, доска на остіи; || солевари. желѣзные ухваты, крючья, за которые привѣшенъ чренъ, четыреугольный котелъ, въ 10 — 12 аршинъ.

Воробе́й [род. **—бья́**] м., **воро́бка**, **воробьи́ха** ж., **воро́бышъ** или **воро́бышекъ** [род. **—шка**, м.], *кур.* **воробо́йка** ж. извѣстная птичка [Passer domesticus], Fringilla domestica. *Воробей горный, — полевой* [P. montanus], Fringilla montana. *Вор. камы́шевый*, птичка изъ рода синицъ, [Emberiza schœniclus], Parus biarmicus. *Вор. водяно́й*, пташка изъ рода скворцовъ, Sturnus cinclus. *Куличокъ воробей*, самый маленькій поручейникъ, песочникъ. || Игры *воробей:* одна въ вѣнчики или фантовая; другая святочная, хороводная, въ кругу, съ пѣснею; она же *воро́бышекъ*. *Новадился воръ воробей въ конопельку. Стараго воробья (и) на мякинѣ не обманешь. Дѣло не воробей, не улетитъ. Слово, что воробей, вылетитъ, не поймаешь. Фарисейскіе корабли, что сельскіе воробьи: скоро минутъ. Полна коробочка золотыхъ воробышковъ?* жаръ въ печи. *Стрѣлялъ въ воробья, а попалъ въ журавля. Стрѣляй изъ пушки по воробьямъ. Старому воробью по кольни*, рѣка. *Самъ съ воробья, а сердце съ кошку. Андрей воробей, не летай на рѣку, не клюй песку, не тупи носку: пригодится носокъ на овсянъ колосокъ. Въ добру пору воробью ненастье, коли стреха подъ бокомъ. Шумятъ, какъ воробьи на дождь. И воробей на кошку чирикаетъ. Воробьинымъ сердцемъ не возьмешь. За обѣдомъ соловей, а послѣ обѣда воробей*, хмелень. *Воробью по кольно, журавлю по ладыгу. Воробьи кучатся, кричатъ въ кустахъ, къ ненастью*, примѣта. **Воробьёвый, воробьи́ный**, относящійся до воробьевъ. *Воробьиная ночь*, осеннее равноденствіе; [такъ называютъ короткія ночи около 10 іюня. *кур.* Опд.]. *Воробьиный горбáчъ*, раст. Vicia; особ. V. angustifolia, мышиный горохъ, и V. sativa, гор. мышиный, журавлиный, кормовой. *Воробьи́ное сѣмя*, раст. **воробе́йникъ**, Lithospermum, деребянка. **Воробьёнокъ**, [род. **—нка**], **воробьёнышъ** м. малый воробышекъ, воробьиный птенецъ. **Воробúнка** ж. раст. Passerina [Stelleri], мужикъ-корень. **Воробúшникъ** м. раст. Cephaëlis. **Воробья́тникъ** м. маленькій кобчикъ, онъ же перепелятникъ. || Мелкій и плохой разборъ вишни, на наливку и уксусъ. **Воробьёвка** ж. западокъ, западня, ловушка для воробьевъ, сложенная изъ четырехъ кирпичей и настороженная пятымъ, кирпичница, каменка.

[**Воро́бина** см. *воро́ба*].

[**Воробúнка, воробúшникъ, 1. воро́бка** см. *воробéй*].

[2. **Воро́бка, воробле́ніе** см. *воро́ба*].

[**Воробóйка** см. *воробéй*].

[**Воро́бчатый, во́робъ, воро́бы** см. *воро́ба*].

[**Воро́бышъ** см. *воробéй*].

[**Воро́бье** см. *воро́ба*].

[**Воробьёвый, воробьёнокъ, воробьи́ный, воробьи́ха, воробья́тникъ** см. *воробéй*].

Ворова́ть, воро́вывать что, стар. мошенничать, плутовать, обманывать; || нынѣ: красть, похищать чужое, взять что тайкомъ и присвоить себѣ. *Вороваешься, не вдругъ отстанешь*, отъ привычки. *Доворуешься до кобылы. Воры на Благовѣщенье заворовываютъ*, для счастья. *Изворовался впухъ. Наворуешь, а съ собой не унесешь*, на тотъ свѣтъ. *Обворовали меня кругомъ. Онъ поворовываетъ*, иногда. *Подворовался подъ него*, подольстился. *Переворовали всѣхъ лошадей. Проворовалъ вѣкъ. Разворовали всѣ книги. Ты сворова́лъ*, солгалъ, сплутовалъ. *Уворовалъ*, укралъ. *Для чего не воровать, коли некому унять. Не учись воровать, коли не умѣешь концовъ прятать. Лучше воровать, чѣмъ торговать*, о плохой торговлѣ. *Кто чѣмъ торгуетъ, тотъ тѣмъ и воруетъ. Воръ воруетъ до поры, до времени. Люди воруютъ, да намъ не велятъ. Они воруютъ, да они же и горюютъ, а мы съ тобой все живемъ*, сказалъ хозяинъ о работникахъ, о которыхъ ему говорили худо. **—ся**, безлч. *Хорошо ли ворóвется?* удачно ли. **Ворова́нье** ср. дѣйств. по знач. гл. **Воровство́** ср. стар. обманъ, плутовство, мошенничество, бездѣльничество, подлогъ; || нынѣ: кража, похищеніе, татьба. *Воровство и то ремесло:* на рель заноситъ. *Всяко ремесло честно, кромѣ воровства. Солдата за все бьютъ, только за воровство не бьютъ.* Законъ нашъ нынѣ различаетъ *воровство-кражу*, похищеніе прямое, и *воровство-мошенничество*, обманъ, плутовство. **Ворова́тый**, *твер.* **во́рскій**, плутоватый, хитрый, лукавый, увертливый, ловкій, продувной. *Ты воровать, а я узловать. Горбатый, вороватый. Чѣмъ горбатье, тѣмъ вороватье.* [**Воровúтый**, склонный къ воровству. *кур.* Опд.]. **Воровско́й**, стар. мошенническій, а вообще преступный, противузаконный. *Воровскія деньги*, поддѣльныя. *Воровской листъ*, возмутительное объявленіе. *Воровскіе люди*, сволочь, негодяи; мятежники. || Нынѣ: свойственный, принадлежащій ворамъ; краденый, похúщенный. *Воровское уйдетъ, а твое добро съ собой уведетъ. Вору воровское и будетъ. Вору воровская и слава (мýка). Вору воровское, а доброму доброе.* **Воро́вый**, *сиб. вост.* (отъ *воръ?варъ?*) проворный, быстрый, скорый, прыткій, бойкій, расторон-

ный, ловкій, живой, поворотливый. *Постой, корова: конь поворовый. Не хвастай, корова: есть лошадь поворовый. Не воро́во, да здорово.* **Воровски́** нар. плутовски, мошеннически, безчестно, обманомъ; || тайкомъ, украдкою, скрытно, утайкой. **Воровщи́на** ж. собр. краденыя вещи, воровское добро. **Воръ** м., **воро́вка, воруха, вори́ха** ж. стар. мошенникъ, бездѣльникъ, обманщикъ; измѣнникъ; разбойникъ; такъ Гришка Отрепьевъ, Ванька Каинъ и др. назывались ворами. || Нынѣ: тать, тайный хищникъ; || хитрый, лживый, лукавый человѣкъ. *Это воръ малый, ему не вѣрь. Это плутъ вори́шка. Пьютъ такихъ воровъ, какъ портныхъ мастеровъ (они пьютъ дятъ готовое, носятъ краденое). На воръ шапка горитъ,* закричалъ знахарь, а воръ и ухватился за голову. *У вора воровать, только время тетять. Одинъ прикащикъ, одинъ воръ; два прикащика, два вора. Воръ вору терпитъ. Воръ на вора не доказчикъ. Грабежи есть, воровство есть, а воровъ нѣтъ. Вершка зъвастъ, а воръ ничему не спускаетъ. У воровъ не бываетъ каменныхъ домовъ. Пропали воры, отъ добрыхъ людей. Малый воръ бѣжитъ, большой лежитъ. Малый воръ по ворѣ и каблукъ кроетъ, слѣдъ. Самъ напередъ бѣжитъ, а кричитъ: держи вора. Доброму вору, все впору. Что ворамъ съ рукъ сходитъ, за то воришекъ бьютъ. Воръ на воръ, воромъ погоняетъ. Хоть и воръ, да мой, такъ и жалко. На каждаго вора много простора. Добрый воръ безъ молитвы не украдетъ. Воръ на вора напалъ (наскочилъ). Воръ у вора дубинку укралъ. Воръ на ворѣ не ищетъ. Воръ по ворѣ всегда порука. Я ли не молодецъ? у меня ли дѣти не воры?* **Вора́га** м. воръ, воришка; || *Костр. влд.* (кажется неправильно *варягъ*) офеня, коробейникъ; разнощикъ, плутоватый торгашъ. **Воропра́тъ, —пріймецъ** [род. —мца] м. укрывающій воровъ, дающій имъ пристанище.

Воро́ви́на ж. *вост.* веревка, вервь, вервьё, *кстр.* ужи́ще, *орк.* арканъ; || *вят.* саножная дратва. **Воро́вый, воро́веный,** веревочный, вервяной, витой, пеньковый. *Воро́веныя возжи.* **Воровьё** ср. воровеный товаръ. *Торговать воровьёмъ.* || У конской ноги: щель между щоткой и стрѣлкою, надъ самымъ копытомъ, сзади. *Бычокъ кованый (или желѣзный), хвостъ воро́веный;* или: *Бычокъ стальной, хвостъ вервяной?* игла съ ниткой. [Ср. *верёвка*].

[**Воровитый, воро́вка, воровски́й, воровско́й, воровство́, воровщи́на, 1. воро́вый** см. *воровать*].

[**2. Воро́вый, воровьё** см. *воро́ви́на*].

[**Ворогу́ша** см. *врагъ*]

Во́рогъ м. врагъ, недругъ, непріятель, супротивникъ, недоброжелатель, супостатъ, злоумышленникъ, злодѣй; нечистая сила, сатана; нечистый въ лѣсу, лѣшій; || *орл.* знахарь, колдунъ. *Не сживайся ворогъ съ ворогомъ, коли дѣло за одно. Не вспоя, не вскормя, ворога не увидишь (не наживешь). Не рожденъ, не сынъ; не купленъ, не холопъ; не вспоенъ, не вскормленъ, не ворогъ. Говорю мужу-ворогу: не бей меня въ голову; а онъ колъ да колъ. Трехъ роговъ не держи себѣ, а съ двумя помирись. Въ дорогъ и ворога назовешь роднымъ отцомъ. Безъ денегъ въ городѣ — самъ себѣ ворогъ. Домъ не ворогъ, подожжешь, такъ сгоритъ. На чужой сторонѣ и ребенокъ ворогъ. Глазъ первый во́рогъ.* **Ворогу́ш(х)а** ж. стар. ворожея; || нынѣ: злоумышленница, злодѣйка. *Въ чужую часть не ворогушей пасть.* || Лихора́дка, веснуха, трепалка, лихоманка, тетка; это одна изъ сорока сестеръ Продовыхъ, посланныхъ на муку человѣку, въ видѣ бѣлаго ночного мотылька *(орл.)*, который, садясь сонному на губы, приноситъ лихорадку. **Во́роговъ, ворогу́шинъ,** принадлежащій, свойственный ему или ей. **Вороговáть** съ кѣмъ, кому, противу кого, **враждовать,** враждовать, вредить; дѣлать зло. **Ворожи́ть, ворожби́ть,** заговаривать, пускать на кого заговоръ, порчу; || разгадывать неизвѣстное или будущее, таинственными средствами и пріемами; гадать, знахарить, шептать, колдовать, волхвовать, волшебничать, чернокнижничать. Дѣло это почитается болѣе или менѣе нечистымъ, хотя есть въ народѣ гаданія съ молитвою. Ворожатъ *на руку,* по-цыгански; *на уголекъ, на воду, на бобахъ, на картахъ* пор. || Лечить, пользовать отъ болѣзни. *Давноль, ба'ушка, стала ворожить? «А какъ нечего стало на зубъ положить». Хорошо тому жить, у кою бабушка ворожитъ,* за кого ходатайствуетъ. *Баба ворожила, головой наложила,* дѣло строго запрещено. *Вольно бабѣ ворожить. Не ворожитъ, а шепчетъ.* **Ворожи́ться,** заставить ворожить, гадать для себя. || Лечиться у знахарки. *Выворожила грошъ. Доворожилась до острога. Опять заворожила. Что она тебѣ наворожила? Наворожилась ли? Она его обворожила, приворожила; нельзя ли отворожиться? Повороги ещё. И такъ проворожился.* **Ворожёнье** ср., **ворожба́** ж., **воро́жка** ж. *пск.*, **воро́жа** ж. *зап.* дѣйствіе по гл., гаданье, шепты; лѣченье у бабки, шептухи; *ворожба,* какъ злой умыселъ, порча людей; затѣмъ, отчитыванье порчи, и леченье болѣзней вообще. *Берёжа (осторо́жа) лѣпый (дороже) воро́жи. Береженье лу́чше вороженья. Осторо́жка лучше воро́жки. Ворожбою не отбудешь. Ворожба не молотьба,* т. е. легче. **Ворожёбный,** относящійся до ворожбы; **ворожли́вый,** охочій до нея, кто ходитъ ворожиться. **Ворожби́тъ** [род. —á] м. *пск.* (стар. *вражби́тъ,* во́рогъ, врагъ), **ворожёй** м. *вор.*, **ворожёцъ** [род. —жца́] м. *вят.*, **ворожа́йка, ворожёйка, воро́жка** ж., **ворожея́** об. промышляющій ворожбою, шептаньемъ, леченьемъ; знахарь, шептунъ, колдунъ, вѣдунъ. *Ворожбиту грошъ, а больному тожъ,* т. е. не легче. **Ворожби́тый,** опытный, искусный въ ворожбѣ. [Ср. *врагъ*].

Вородýнъ [род. —á] м. *тул. (вереди́ть?)* одноколка, двуколка, таратайка, брыкушка, бѣда, двуколая тележка, кабріолетъ.

[**Воро́жа, ворожа́йка, ворожба́, ворожби́тый, ворожёбный, ворожёйка, ворожби́ть, ворожёнье, ворожёцъ, ворожей, ворожи́ть, воро́жка** см. *во́рогъ*].

Во́розь? ж. *арх.* (мо́рось?) мелкая снѣжная пыль, искра, блестка; **во́рза?** ж. снѣгъ давшій осадку, настъ.

Воро́къ, воркú см. 1. *варя́ть.*

Во́ронъ м., прк. **вранъ,** самая большая въ Европѣ птица вороньяго рода, весь черный, съ отли-

вомъ; *во́роновъ* два вида, *лѣсной*, крятýнъ, крукъ *юж.*, верховóй *забайкл.* Corvus Corax, въ нашихъ сѣвр. губрн. и Сибири; *полевой воронъ*, Corvus Corone, въ востчн. Руси и Спб.; первый побольше, хвостъ округлый; у второго хвостъ отрубомъ, побольше грача. *Зловѣщій воронъ. Всякому бъ во́рону на свою голову каркать. Старый во́ронъ мимо не каркнетъ. Старый во́ронъ не каркнетъ даромъ. Какъ во́ронъ крови ждетъ (зы́ритъ). Спроважу, куда воронъ костей твоихъ не занесетъ. Два во́рона летятъ, одну голову ѣдятъ?* грядки и голбецъ въ избѣ. *Воронъ каркаетъ на церкви, къ покойнику на селѣ; каркаетъ на избѣ, къ покойнику во дворѣ. Черезъ который дворъ воронъ перелетѣлъ каркая, тамъ будетъ покойникъ. Воронъ каркалъ, да и докаркался (да и голову прокаркалъ).* || Одно изъ созвѣздій. || Игра въ *во́рона*, коршунъ: мать прикрываетъ дѣтей, а во́ронъ хватаетъ ихъ. **Воро́на** ж. птица Corvus Cornix, карга́; *юж.* га́ва. || *Нерасторопный, вялый человѣкъ, разиня, ро́хля, зѣвака. *Мѣтилъ въ ворону, а попалъ въ корову. Галичане свою ворону въ Москвѣ узнали. Воро́нъ считать*, ротозеить. *Прямо воро́на летаетъ, да и та на куканъ попадаетъ*, о прямой ѣздѣ, проселками. *Сердце соколье, а смѣлость (смѣльство) воронье. Эта ворона намъ не оборона. Ворона совѣ не оборона. Пугана воро́на и куста боится. Воронѣ соколомъ не бывать. Не умѣла воро́на сокола щипать*, отъ преданія, будто Платовъ былъ переодѣтый у непріятеля, французовъ, и отъѣзжая, сказалъ это. *Соколъ съ мѣста, а ворона на мѣсто. Нарядъ соколій, а походка воронья. Плохъ соколъ, что воро́на съ мѣста сбила. Какъ ни бодрись воро́на, а ей до сокола далеко. Гдѣ воро́на ни летала, а къ ястребу въ когти попала. Попалась ворона въ сѣть: попытаюсь, не станетъ ли пѣть. Куда ворона летитъ, туда и глядитъ. Безъ хвоста и ворона не красна́. Ворона летѣла, собака на хвосту сидѣла*, враки. *Воро́на въ пузырѣ занесла*, отвѣтъ на вопросъ: ты какъ сюда попалъ? *У васъ дѣвушки растрепушки, молодушки воронушки, ребятушки галченятушки, старушечки горбушечки. Дѣло, не ворона: не каркнетъ, а скажется. Отъ воронъ отстала, а къ павамъ не пристала. Бей сороку и ворону, добьешься и до бѣлаго лебедя. Ворона влетитъ*, говорятъ тому, кто сидитъ разинувъ ротъ. *Воро́ны каркаютъ стаей, къ морозу (лѣтомъ, къ ненастью). Воро́на за́ море летала, да вороной и вернулась. Гдѣ воронѣ ни летать, а все навозъ клевать. Не летать было воронѣ въ высокія (боярскія) хоромы. Начто воронѣ большія хоромы, знай ворона свое гнѣздо. Начто воронѣ большіе разговоры, знай ворона свое воронье кра. Не играла ворона вверхъ летучи, а внизъ летучи, не наиграется. Во́ронъ каркаетъ, къ несчастью; воро́на, къ ненастью. Вороны играютъ кверху, толкуны* (мошки) *толкутся, къ ведру. Ворона купается, къ ненастью. Узналъ ворону, какъ въ ротъ влетѣла. Съ воронами повороньи и каркать. Попался, какъ воро́на въ супъ* (съ *1812* г.). *Голодный французъ и воронѣ радъ* (съ *1812* г.). **Воронёнокъ** [род. —нка] м., **вороня́** ср. вороній птенецъ. *Нѣтъ пѣвчаго для воро́ны, супротивъ родного вороненка. Первыя дѣтки соколятки, послѣднія воронятки.* **Вороногра́й** [м.] грачъ, Corvus frugilegus, га́йворонъ, гра́йворонъ; а также крикъ ворона, стар. **Воро́нка** ж. сизоворонка, сивоворо́нка, ра́кша, птица того же рода, пестроперая, Coracias garrula. || Рыба Gobius barbatus. || Насѣкомое Myrmelion, или его личинка, мурашникъ, строящій ловушку на муравьевъ воронкою. || Лейка, посудинка раструбомъ кверху, а трубкою, для протока наливаемаго, книзу. || Такое жъ устройство подъ стрехою кровли, по угламъ, для стока воды. || Яма раструбомъ, нпр. отъ взорванія земли́ порохомъ. **Ворона́** ж. *арх.* отверстіе въ кормѣ судна, гдѣ проходитъ руль, морс. гельмпортъ. **Вороньё** ср. собр. воро́ны, грачи, галки нпр. *Была бы падаль, а вороньё налетитъ (будетъ). Вороньё (гальё) подъ тучи взбивается, къ ненастью.* **Воронко́** м. кличка вороной лошади. **Воронóкъ** [род. —нка́] м. *кал. ряз.* пьяная медовая брага, изъ вощинъ и хмелю. || *Влд.* большой чорный стрижъ, птица изъ рода ласточекъ, Cypselus? **Вороня́га, вороня́жка** ж. растеніе чорная-псинка, бзинка, Solanum nigrum, чорный-пасленъ. **Ворони́ца** ж. *арх.* кислая, водянистая ягода **ворони́ка** [ж.], Empetrum nigrum, водяника, водяни́ца, шикша, ошибч. вершъ (вересъ?). **Воронéцъ** [род. —нца́] м. *сѣв. вост.* брусъ, перево́дина, широкая и толстая доска, въ видѣ по́лки, вдоль и посреди всей избы́, отъ печи и голбца, подъ пола́вочникъ (по́лки вкругъ стѣнъ), *спб.* грядка. На воронцѣ лежатъ полати, печнымъ краемъ своимъ, и въ немъ же утверждена перегородка, гдѣ она есть, либо пересовецъ, занавѣсъ. *Какъ ни ши́рься, а черезъ воронецъ не ско́чишь.* || Раст. Paris quadrifolia, вороньи-ягоды, вороній-глазъ, натягачъ, волчій-глазъ, родимецъ. || Раст. Polygonatum officinale, купена, купень, купъ, печатки, кровавникъ, волчья-трава, волчьи-глазки, вороньи-глазки, сорочьи-ягоды, сындрикъ. || Раст. Actæa spicata, сорокопритка. **Воро́нушка** ж. раст. Cornidia, переводн. || Раст. Pæonia tenuifolia, вѣроятно *варенецъ*, вареная-трава, марьинъ-корень. **Во́роновъ, во́роній**, во́рону придлжщ. *Во́роново крыло*, все чорное, лоснящееся; говор. нпр. въ картежн. игрѣ: сподрядъ чорная масть. **Воро́ній**, свойственный, принадлежащій воронѣ. *Вороній-глазъ*, растеніе Paris quadrifolia, *вороньяягода*, **вороня́жникъ** [м.]. *Воро́ньи-ягоды*, соро́чьи-ягоды, вороняга́, чорный-пасленъ. *Займовать, очи сокольи; а платить, и вороньихъ нѣтъ. Поешь поворо́ньи (по чижиному), а ѣшь покоровьи (по утиному).* **Воро́нить**, зѣвать, разинувъ ротъ; *проворо́нилъ*, прозѣвалъ. **Во́ронь** ж. чернота, чернь, особ. съ сизымъ отливомъ; на желѣзо *воронь* наводится *чорная*, обмочкой горячаго въ смолу или масло; *синяя*, осыпкой мѣдными опилками; *бурая*, кислотами. **Вороно́й**, о конской масти, сплошной чорный. *Вороныхъ лошадей подъ жениха съ невѣстой въ поѣздъ не берутъ*, суевѣр. [**Прокати́ть на вороны́хъ*, при баллотировкѣ, забаллотировать, накласть кому „черняковъ“,—„чорныхъ“, неизбирательныхъ шаровъ]. **Воронопѣ́гій** *конь*, вороной, съ бѣлыми пѣжинами, лаптами. **Вороноча́лый**, вороной, со сплошною примѣсью бѣлесоватой, а иногда и рыжей шерсти. **Вороно́вка** ж. *ярс.*

чорная курица. **Ворони́ть** что, наводить во́ронь, особ. на желѣзо, темный цвѣтъ разныхъ отливовъ; —**ся**, быть вороному. *Вороненое серебро*, съ чернью. **Вороне́ньемъ** *стволовъ*, *(въ Туль)* занимаются женщины; стволы травятъ слабой селитряной кислотой и лощатъ проволочными щотками. **Ворони́ло** ср. стальное, гладкое орудіе, для лощенія, полировки; гладúлка, полиръ; || стальная граненая или бороздчатая полоска, брусъ, прутъ для точки столовыхъ и мясничьихъ ножей. **Ворони́льный**, относящ. до вороне́нья. **Ворони́льщикъ** м., —**щица** ж. наводчикъ во́ронки, черни. **Воро́ночный**, принадлежащ. къ воро́нкѣ. **Воро́нковый**, **воро́нчатый**, **воронкообра́зный**, имѣющій видъ, образъ воронки, раструбистый, развалистый, жерла́стый. [Ср. *вранъ*].

[**Воропріймецъ**, **воропря́тъ** см. *ворова́ть*].

1. **Во́ропъ** [м.] стар. налетъ, набѣгъ, натискъ, нападенье; грабежъ, разбой. Есть прозваніе *Воро(ы)паевъ*.

2. **Во́ропъ** [м.] и **во́ропье** [ср.] (одно сл. съ *воро́бы*) навой, баранъ, бочка, во́ротъ, стоячій (морс. шпиль) или лежачій (морс. брашпиль) валъ съ рычагами, для таски, подъема чего-либо.

Ворота́ *юж. зап.* или **воро́та** *сѣв. вост.* ср. мн. (отъ *вороти́ть*, *воро́чать*, растворять; первое удареніе *высокаю говора*, на *а*, второе *низкаю*, на *о*) отверстіе, проемъ въ стѣнѣ или оградѣ для прохода и проѣзда; широкія двери для ѣзды; || стрежень, глубь, коренная, фарватеръ, проходъ въ рѣкахъ для судовъ; || створы, притворы, полотенца, половники, которыми проемъ запирается. Рускія ворота бываютъ объ одномъ полотнѣ, навѣшенномъ на *верейный столбъ*, и затворяются на *притворный столбъ*. || Горн. ворохъ, у́гольная куча. *Отъ воротъ майоръ*, помощникъ коменданта крѣпости, наблюдающій за впускомъ и выпускомъ людей. *Западныя ворота*, опускныя, подъемныя, не верейныя. *Красныя ворота*, съ рѣзными и др. украшеніями. *Ворота съ оберегою*, крытыя. *У нихъ ворота бороной запираютъ*, нѣтъ притворовъ; гов. о плохомъ хозяйствѣ. *Живетъ и отъ воротъ поворотъ. Отъ чужихъ* (или: *отъ нашихъ*) *воротъ живетъ и поворотъ. Милости просимъ, мимо воротъ щей хлебать!* шуточ. *Борода съ ворота, а ума и съ прикалитокъ нѣту. Угостятъ тебя шампанскимъ — чьмъ ворота запираютъ*, побьютъ. *Пойдетъ бѣда, растворяй ворота́*, бѣда за бѣдою. *Не велика бѣда, коли влѣзла въ ворота́. Эта бѣда влѣзетъ въ ворота́*, ее перенести можно. *Житье, изъ воротъ да въ воду. Только и ходу, что изъ воротъ да въ воду. На богатаю воро́та настежъ, на убогаю запоръ. По гостямъ гуляй, да и самъ ворота растворяй. У воротъ*, близко. *Въ тѣжъ ворота* (*въ одни воро́та*) *съѣдетъ*, годится, живетъ. *Буй да Кадуй чортъ три года искалъ, а Буй да Кадуй у воротъ стоялъ*; татары искали Буй, чтобы разорить его, и не нашли къ нему дороги. *Кто широко живетъ, тотъ не запираетъ воротъ. Не какъ онъ норовитъ въ заднія* **воро́ты**. *Два дурака сошлись въ одни ворота́. У мила живота вездѣ ворота*, нажитое легко гибнетъ. *Коли рады гостямъ, такъ встрѣчайте ихъ за воротами*, отвѣтъ свахи, которую просятъ на дворъ. *Запилъ, и ворота заперъ. Запьемъ, такъ и ворота запремъ. Онъ широко ворота растворяетъ*, роскошно живетъ. *Коли суженый уродъ, такъ будетъ у воротъ. Неси кусъ въ ворота, идь усъ да борода. У нашихъ у воротъ всегда хороводъ. Этакъ пить, только людей смѣшить: а по нашему, запилъ, такъ ворота заперъ.* **Воро́тца** ср. мн., **воро́тка** ж. *вл.* калитка, дверцы для пѣшеходовъ въ воротахъ или при нихъ; || иногда фортка, въ окнѣ. || *Воро́тца*, *воро́тки*, всякій проходъ и разводный проемъ, напр. въ заязкѣ, заколѣ; въ ободѣ колеса, стыкъ обода. **Воро́тчатый**, снабженный воротами. **Воротно́й**, **воро́тный**, относящійся къ воротамъ. *Воро́тный крюкъ*, у крестьянъ, кокора съ искосиной отъ пятной (верейной) доски вверхъ, не дающая полотну обвисать. *Воротное полотно*, сплотъ досокъ. **Вра́тная** *икона*, поставляемая надъ вратами церкви, монастыря, надъ вратами го́рода, дома. **Воро́тникъ** [м.] стар. вратникъ, приворо́тникъ, сторожъ у воротъ. **Воро́тъ** м. продольное отверстіе въ борти, черезъ которое бортъ вытесывается изнутри; *воротъ* задѣлывается *должеей*, въ которой бываетъ *летóкъ*. [Ср. *вороти́ть*, *врата*].

Вороти́ть, **воро́чать**, **вора́чивать** что или чѣмъ; поворачивать, заворачивать, оборачивать, переворачивать, сворáчивать; вертѣть съ боку на бокъ, перекладывать; вращать, вертѣть круго́мъ. *Ворочай съ дороги. Вороти камень въ яму. Вороти его назадъ. Лошадь молода ещо: первая голова на плечахъ, и шкура не воро́чена. Прошлаго не воротишь: не на конях, не заворотишь. Плюнешь, не поймаешь (не перехватишь); слово выпустишь, не воротишь. Напишешь, не сотрешь; отрубишь, не приставишь; скажешь, не воротишь. Какъ хочу, такъ и ворочу (такъ и кручу). Не ворочай (не вороши), не твое. Иди точило воро́чать. Отдать деньги легко, воротить трудно. Онъ всѣмъ домомъ воро́чаетъ*, правитъ. *Мачи́нка колодой ворочаетъ*, блоха человѣкомъ. *Малъ языкъ, да человѣкомъ ворочаетъ. Языкъ царствами ворочаетъ. Какъ ни воро́чай, одно одного короче. Сабанъ хорошо воро́титъ, да не рыхло кладетъ. Вороти́ губу́ на конь*, промысл. касп. руль право на бортъ. *Глянешь, такъ съ души воротитъ*, гадко. *Такая рожа, что съ души воротитъ (что сама олеухи проситъ). Что о томъ тужить, чего нельзя воротить* (или: *чему нельзя пособить*). *Окоротишь, такъ не воротишь. Что про то говорить, чего нельзя воротить?* —**ся**, дѣлать то же надъ собою, или || быть подвержену этимъ дѣйствіямъ. *Не воро́чайся, спи. Воротись домой. Мельница ворочается вѣтромъ. Ну, воро́чайсь*, поворачивайся, шевелись, живѣе. *Воро́чается, какъ исподній жерновъ*, т. е. ни съ мѣста. *Одна слеза катилась, другая воротилась. А чтобъ тебѣ пригодилось, да на свой же дворъ воротилось!* о злословіи. *Языкъ вороча́тся, говорить хочется. Вымолвить не хочется, такъ и языкъ не ворочается. Вора́чивать* болѣе употр. съ прдл. *И мы ворачивали каменья*. **Воро́чанный** прч. стрд. (*воро́чать*) перелицованный, вывороченный; *воро́ченый* (*воротить*), отозванный обратно, назадъ. *Взворáчивай на плеча. Выворотилъ надолбу. Доворóчался до пролежня. Заворачивай направо. Изворотись какъ можешь. Наворотилъ на пень. Оборотись*, огляпись. *Отворотись прочь. Пово-*

ротись бокомъ. Подверни камень. Переверни изнанкою. Приверни ближе. Проворо́чался всю ночь. Грозою развоpотило дерево. Сворачивай съ дороги. **Воро́чанье** ср. дѣйствіе по гл. *ворочать* и *воро́чаться*. **Во́рочный, во́рошный** *влд.* поворотливый, проворный, воро́вый, расторопный, видный собою. **Воротли́вый**, сговорчивый, склонный воротиться. **Во́роть** ж. ворочанная, вывороченная одежда, против. *не́ворот*ь. **Во́ротъ** м. воротни́къ. *За воротокъ, да и на холодокъ. Брань на вороту не виснетъ. Дорого́й камешокъ въ три деньги, цыпочка въ алтынъ, старому на́ воротъ, да спущу его на́ воду. Отдулъ, что губы надулъ? «Да кафтанъ прожогъ.» Зачинить можно? «Да илы нѣтъ!» А велика дыра? «Да одинъ воротъ остался!» Двое дѣтей, третій на́ вороту́, нвг.* ждемъ. || Валъ на оси, навой, обращаемый колесомъ съ рукоятями, вставными рычагами, крестови́нами. *Лежачій во́ротъ*, баранъ, навой, брашпиль; *стоя́чій*, у рыбаковъ бочка. *Малый лежачій, ручной*, лебедка. *Навивая канатъ на во́ротъ, подымаютъ бадью изъ колодца.* **Воротко́къ** [род. —тка́] м. умал. въ обоихъ знач. Родъ ключа, накладной рѣзачокъ, для рѣзки гаекъ. || Часть кожи съ шеи и груди вола, на подошву. **Воро́чала, воротила́** об. кто властенъ, управляетъ, ворочаетъ всѣмъ. *Это у насъ коренной воротила́.* || Главный прикащикъ у купца, заправляющій всѣми дѣлами его. **Воротило́** ср. большой рычагъ; мельничный хвостъ, рычагъ, бревно, которымъ ворочаютъ мельницу къ вѣтру. **Вратило́** ср. валъ въ кроснахъ въ ткацкомъ стану, навой, на которомъ навита основа. **Воротильщикъ** [м.] *нвг.* рабочій рыбачьяго во́рота, на топѣ. **Воротины** ж. мн. обратный путь, обращеніе, возвратъ. *Мы на воротинахъ встрѣли его. Много каятинъ, мало воротинъ.* **Воротиша** ж., [**воротище** ср. Опд.] *арх.* уплата или отдача долга, возвратъ заёма. **Ворона́** ж. *арх.* бучало, водоворотъ подъ мельничнымъ колесомъ. **Во́рочь** ж. *арх.* лотокъ, лопасть водянаго мельничнаго колеса́. **Воротни́къ** [род. —а́] м. во́ротъ, воротничокъ, часть пришивной одежды, обнимающая шею или лежащая около, вокругъ шеи. *Воротникъ стоячій, лежачій. Шитый гладью женскій воротничокъ. Шитый золотомъ мундирный воротникъ.* **Воротушка** ж. *нвг.* оплечье, верхъ, лифъ женской рубахи; къ ней, изъ холста поровнѣе, *стани́на, станъ, подставка.* **Во́ротный, воротнико́вый, воротово́й**, относящ. къ во́роту, воротнику. *Воротовая за́понка. Воротовой рычагъ.* **Воротушка** ж. *ярс. влд.* верхняя часть женской рубашки, съ полуоткрытымъ во́ротомъ, на молодыхъ съ короткими, на старухахъ съ долгими рукавами; нижняя часть рубахи: *станъ. Воротушка холщовая, коленкоровая, ситцевая, кисейная, шолковая.*

[**Воро́тка** см. *ворота*].

[**Воротли́вый, воротнико́вый**, 1. **воротни́къ** см. *воротить*].

[2. **Воро́тникъ, воротно́й**, 1. **воро́тный** см. *ворота*].

[2. **Воро́тный, воротово́й, воротко́къ, воротушка** см. *воротить*].

[**Воро́тца, воро́тчатый**, 1. **воро́тъ** см. *ворота*].

[2. **Во́ротъ, во́роть** см. *воротить*].

[**Ворох-, *во́рохъ** см. *ворошить*].

[**Вороч-** см. *воротить*].

Ворошить, *ол.* **воро́хать**, *кур.* **вору́шить**; **ворохну́ть** что, ворочать, трогать, шевелить, пошевеливать, потрогивать, копаться или рыться въ чомъ, перерывать, перекладывать вещи не на мѣсто. *Не ворошй, коли руки не хороши. Поворошй въ печи. Не вороши, у тебя глаза́ не хороши. Языкомъ, какъ хо'шь, а рукамъ (и) не ворошь. Не трошь, не воро́шь, по три деньги за грошъ. Невороше́ный жаръ подъ пепломъ лежитъ. Невороши бѣды, коли бѣда спитъ. Пироги не хороши, однако ихъ не вороши. Чортъ, на тебѣ грушъ, только меня не ворушь! зап. Вороши не вороши, а шиши не хороши. Ворошить масло*, пахтать, сбивать топленое масло мутовкой. *Ворошить зерновой хлѣбъ*, сгребать его въ ворохъ, въ кучу. || Молотить лошадьми, связывая ихъ кольцомъ, поводьями за хвосты; нынѣ такъ молотятъ почти одинъ только горохъ. **—ся**, шевелиться, ворочаться, двигаться, колебаться, копошиться. *Что-то въ травѣ ворошится. Лежи, не ворохнись. Ворошилъ бы всякъ въ своемъ носу* (или *въ своей грубкѣ*). **Ворошёнье** ср. длит., **воро́шка** ж. об. дѣйствіе по гл. *ворошить*. **Ворошйла** об. кто ворошитъ, трогаетъ то, до чего ему нѣтъ дѣла. **Во́рохъ** м. куча, груда, горка чего сыпучаго или сваленнаго въ рыхлую кучу; сгребенный лопатою горкой, молоченный, еще не вѣяный хлѣбъ. *Хлѣба мало, вези на мельницу во́рохомъ*, невѣйку, какъ есть. || *ярс.* муравейникъ, муравейная куча, *сѣв.* мурава́. || *Арх.* мѣшокъ, который вѣшается надъ горящей лучиной отъ копоти. *Чужой во́рохъ ворошить, только глаза порошить*, мѣшаться въ чужое дѣло. *Болѣзнь входитъ ворохомъ* (или *пудами*), *а выходитъ плевелками (золотниками). Ишь ни вороху, ни пороху. Не ворохомъ деньги наживаютъ, а счесть, да послѣ сѣсть. Хозяину хлѣба ворошокъ, молотильщикамъ каши горшокъ.* **Ворошо́къ** [род. —шка́, м.] умал. *Одна головня и въ полѣ гаснетъ, а ворошо́къ курится.* || У охотн. движеніе и шелестъ камыша, травы́, на проходѣ звѣря или птицы. *Убилъ кабана, а стрѣлялъ не по зрячему, на ворошо́къ.* **Ворошно́й**, относящійся до во́роха. *Ворошно́й хлѣбъ.* **Ворохова́тый**, исполненный вороховъ, муравейниковъ. **Ворошли́вый**, охотникъ трогать, ворошить. **Воро́ша** ж. *арх.* просвѣтъ, прогалы́зина въ дремучемъ лѣсу, съ края тундры, на выходѣ или на прогалинѣ, гдѣ селенье. **Ворохо́стье** ср. *влд.* ворохъ дряни, хлама, куча тряпья ипр.

[**Во́рошный** см. *воротить*].

Во́рса ж. волосъ, пушокъ, или шорстка на тканяхъ, на сукнѣ, на бархатѣ, на валеномъ товарѣ. || Морс. пенька, нащипанная изъ старыхъ смоленыхъ веревокъ. *Нашпиковать матъ ворсой*, намохнатить половикъ. *Онъ человѣкъ добрый, да ворса не надрана*, угловатъ, грубъ. **Ворсова́ть, ворси́ть** что, наводить, надирать ворсу. **—ся**, принимать ворсу; || быть во́ршену. *Сукно что-то не ворсится. Безворсить*, лишать ворсы. *Взворсовать*, надрать ворсу. *Заворсовать*, задрать, загладить. *Наворсовать*, надрать. *Подворси́ть немного. Сукно завёрсилось*, отъ носки закосматилось. **Ворсова́нье, во́ршенье** ср., **ворсо́вка** ж. надирка ворсы. **Ворси́стый**, пушистый, шерстистый; богатый ворсою. *Слиш-*

комъ ворсистое сукно, какъ байка, скоро занашивается. **Ворсяно́й**, негладкій, покрытый ворсою; || къ ней относящійся. **Ворси́льня, ворсова́льня** [ж.] заведеніе, гдѣ ворсуютъ су́кна; || машина: барабанъ, покрытый ворсянками и надирающій ворсу **ворси́льными, ворсова́льными** щотками, кардами, шишками **ворся́нки**, раст. Dipsacus Fullonum, карда, чесалка, репей. **Ворси́льна** ж., **ворсяни́къ** [род. —а́, **ворся́нникъ**] м. репейная щотка, ворсильныя шишки, насаженныя на рукоять, для надирки на сукнѣ ворсы; **ворси́льщикъ, во́рсочникъ** [м.] мастеровой, ее наводящій. **Ворсострига́льный**, служащій для стрижки суконъ.

[**Во́рскій** см. *ворова́ть*].

[**Ворсо-** см. *во́рса*].

[**Вору́ха** см. *ворова́ть*].

[**Вору́шить** см. *вороши́шь*].

Во́рчакъ [м.] *смл.*, ба́рокъ *юж.*, дро́нтикъ *ниж.*, вага́нъ *прм.*, пристяжной, постромочный валекъ, въ упряжи.

Ворчали́вый, ворча́ніе, ворча́ть, [**ворчея́, ворчу́нъ**] см. *воркова́ть*.

[**Во́ршенье** см. *во́рса*].

Ворштъ м. морс. поперечная перекладина по вантамъ, подъ марсомъ, гдѣ переломъ и соединеніе ихъ съ путенвантами.

Воршу́тъ м. вотяцкій жрецъ; браппо, вотякъ.

***Воръ** см. *ворова́ть*.

Во́ры ж. мн. стар. заворы, забойка, коло́ва. *Броды всѣ бяху заворены во́рами*, сваями.

Воры́згать см. *вары́згать*.

Во́рѣчье, во́речье ср. *сиб.* заговоръ, заговариванье знахаря, нашепты. *Во́речьемъ руду* (кровь) *унимаютъ*.

[**Воря́га** см. *ворова́ть*].

[**Вос** см. *воз*].

Восе́, во́ся, вось пар. указ. вонъ, вотъ, вонъ тамъ, тутъ, вотъ здѣсь, вотъ гдѣ. *Восе́ вамъ женишокъ*, пѣс. || Ко времени: скоро, близко. *Вось пахать станемъ*, *ниж.* *Ну восе отецъ пріѣхалъ.* **Вось** [*влад.-пенз.*] *ряз.*, **восе́й** [*влад.*], **восе́йко** [*казан.*, **восе́йка** *сарат.*] *смб. тмб.*, **восе́ишко** [*влад.*]; **восьэ́тто** *ярс. ниж.*, **во́сенька, во́сеньки, воська** *пск.*, **восьэ́тъ** *прм. арх.*, **восе́ть** *вят.*, **вось-э́тко** *сар.*, **во́сь-этко** *ряз.* пар. недавно, надняхъ, намедни, опомнясь; иногда недавно, считая часами. *Восейка, какъ родился Мосейка.* **Восе́йный, восе́тошній, восе́шный восе́ишный** *вост.* недавній, прежній, не нынѣшній, намеднишній. **Во́ся, во́сьте** *тмб.* вотъ-те на, неужто, ойли? Изъ *восе, вось*, съ передовымъ *ну, а*, какъ выраженіемъ нечаянности, образовалось пар. наст. врм. *ну-во́се*, и пар. буд. вр. *авосе, авось*; привѣски же конечные къ пар. *восе, вось*, какъ *вось-этто, восейко* ипр. всѣ относятся къ прошл. вр.

Во́семь, числит. слѣдующее послѣ семи. *При семи дворахъ восемь улицъ. Семь денъ намъ подай, а восемь не просимъ.* **Восемью́, восьмью́**, восемь разъ. **Восьмо́й, осьмо́й**, слѣдующій по седьмомъ, за седьмымъ. **Осьма́я, восьма́я**, одна осьмая часть или доля, дробь $^1/_8$. *Три осьмыхъ, пять осьмыхъ*, три доли, пять долей изъ осьми равныхъ. *Осьмой день, что первый. Діаволъ осьмую тысячу живетъ, да нѣтъ ему почота*, о старикахъ. *Шесть дней дѣлай, седьмой молись, на осьмой снова начинай.* **Самъ-во́семь, самъ-осьмо́й**, восемь, уптрб. тамъ, гдѣ по смыслу рѣчи единица отдѣляется отъ осьми. *Насъ было самъ-восемь*, я осьмой, со мною восемь. *Рожь уродилась* или *пришла въ сусѣкъ самъ-во́семь*, одно зерно посѣва, семь урожая. **Во́сьмеро**, о жив. и нежив. предм. восемь вмѣстѣ. *Восьмеро лошадей. Восьмеро стульевъ, саней. Семеро въ семьѣ, въ нихъ восьмеро больши́хъ*, безначаліе, своевольство. **Во́сьмеры**, о неживомъ, во мн. ч. *о́сьмеры ворота, сани, кресла, ножницы. Восьмеро* съ род., *восьмеры* съ им. пад. мн. ч. *Въ осьмеро*, въ восемь кратъ или разъ. *Согни листъ въ осьмеро. Отдамъ въ осьмеро.* **Восьмери́къ, осьмери́къ** [род. —а́] м. содержащій въ себѣ восемь единицъ. *Куль осьмерикъ*, осьми-пудовой; *бревно осьмерикъ*, осьми вершковъ въ отрубѣ; *холстъ осьмерикъ*, осьми вершковъ шириною; *свѣчи осьмерикъ*, которыхъ идетъ по осьми на фунтъ; *скотина осьмерикъ*, осьми лѣтъ; *веревка осьмерикъ*, осьмипрядная. || Восемь лошадей для упряжки. *Поѣхали осьмерикомъ. Этого рыдвана осьмерикомъ не стащишь.* **Восьмерико́вый**, относящійся до счота осьмерикомъ, по осьми. **Восьмери́чный**, восемь кратъ взятый, на восемь помноженный, **осьми** (или **осьмо**)**кра́тный, осьмерно́й, осьмери́чный, осьми́чный**, взятый **осьми́цею, осьмери́цею**, восемь разъ, осьмью, въ восьмеро большій чего. **Восьмери́ца, осьмери́ца, осьми́ца** ж. осьмерикъ, восемь союзныхъ единицъ, но уптрб. болѣе въ счотѣ времени, дней, какъ *седьмица* означаетъ семь дней. *Счастья искала, осьмеричку нашла*, цвѣточекъ объ осьми лепесткахъ, осьмиле́пестный. **Осьмёрка** ж. осмерикъ или осмерица, въ знач. осьми упряжныхъ лошадей, или || осьми-весельной шлюпки, или || игральной карты объ осьми очкахъ, [**осма́ка, осма́чка** ж. *кур.*], **восьми́тки** [ж. мн.] *ниж. влд. кстр.*, **осьма́ки, осьма́чки** [ж мн.] *кур. орл.* **Осме́рка** ж. народная пляска *въ Вост-Сиб.* въ 4 и въ 8 паръ, въ родѣ кадрили; *въ нвг.* говорятъ *играть осмерку* или *осмеркой*, а не плясать. **Осьмёрковый, осьмёрочный**, до осьмерки въ разн. знч. относящ. **Осьмерня́** ж. осьмери́къ, осьмери́ца, осьмёрка, болѣе въ знач. четырехъ паръ лошадей, для вмѣстной упряжи. **Осьмери́ть**, повторять что либо осьмерицею, восемью; || раздѣлять, разсѣкать что на восемь частей. **Осьми́на** ж. осьмая часть, доля, о землѣ, зернов. хлѣбѣ; полчетверти, четыре четверика, для засѣва старинной *осьмины* земли́, четверти десятины. *Изъ колоса осьмина, изъ зерна́ ковыга*, о хвасти. *Изъ осьмины четверины тянетъ*, вдвое, чѣмъ есть. **Осьми́нникъ** м. осьмина, въ знч. поземельной мѣры; || кадь, оковъ, для мѣрки хлѣба, въ четыре четверика; мѣра нынѣ въ торговлѣ запрещонная; вообще *осьмина* и *осьминникъ* въ разн. мѣстахъ весьма различны: *нижг.* моленка $=1^1/_2$ пуда ржи; мѣра $=4$ маленки или 6 пудовъ; четверть $=4$ мѣры или 24 пуда; **осьми́на** $=$ двѣ четверти или 48 пуд.; *осьминникъ земли*, *тул.* $^1/_8$ десятины; *ниж.* $^1/_4$, $^1/_3$, *а ардт.* полоса въ $7^1/_2$ саж. длины для посѣва двухъ четвериковъ ржи, по 4 *осьминника* на десятину. **Осьми́чее** ср. стар. осьмая часть, осьми́нка, одна осьмая, **осьму́ха, осьму́шка** ж.

осьмая доля извѣстной мѣры или вѣса, осьмая доля четверика или гарнецъ; осьмая доля штофа или стаканъ, двѣ чарки; *осьмушка* сахару, осьмая доля фунта; *осьмушка* бумаги, осьмая доля листа ипр. *Книга напечатана въ осьмушку. Плецкая соль (орнб.) въ комьяхъ идетъ въ бунты осмушками. Бе́зъ-четверти съ осмухою три осмины,* ничего. **Осьму́шный, осьму́шечный, осьму́ховой, осьму́шковый,** до осьмухи относящ. *Осьмушный, —шечный холстъ,* въ 8 пасмъ основы. **Осьма́къ** [род. —а́, м.] осьмая часть куля, т. е. четверикъ, мѣра. || *Пск. нвгр.* полтора или два четверика; || *влд.-пкрв.* шесть тяголъ, считаемыя въ одно; || *тул.* четыре тягла; || *ярс.* два тягла; || *сар.* восемь соровыхъ десятинъ. **Осьма́шникъ** [м.] *пск.* деревенскій десятскій. **Осьмидне́вный** *ребенокъ.* **Осьмидённые** *заработки.* **Осьмивѣково́й** *обычай.* **Восьмигодова́лый, восьмилѣ́тній,** кому, чему восемь лѣтъ; длящійся восемь лѣтъ. *Осьмигодова́лый, осьмилѣ́тній паренекъ.* **Осьмигра́нный, —гра́нникъ** м. тѣло (не плоскость), ограниченное снаружи осьмью гранями, плоскостями. **Осьмисторо́нній, осьмисторо́нникъ** м. или **осьмиуго́льный, осьмиуго́льникъ** м. плоскость, очерченная осьмью прямыми линіями, а слѣдоват. заключонная и въ осьми углахъ. Ино *осьмисторонникъ* берется въ знач. осьмигранника. **Осьмоно́жка** ж., [**восьмино́гъ** м.] каракатица Octopus. **Осьмиконе́чный,** имѣющій восемь концовъ, гов. о крестѣ; **осьмиконе́чіе** ср. изображеніе этого креста, къ которому особенно привязаны старовѣры, тогда какъ обыченъ въ употребленіи шести и четырехконечный. **Осьмикопе́ечный** *хлѣбъ.* **Осьмирублёвый** *тулупъ.* **Осьмиты́сячный** *домъ.* **Осьмисо́тенный** *отрядъ.* **Осьмо(и)гла́сіе** ср. пѣніе въ 8 голосовъ, осьмиголосное; || црк. пѣніе въ предѣлахъ нотъ (столповъ) каждаго изъ осьми гласовъ. **Осьмозву́чіе** [ср.] музыка въ 8 голосовъ, **осьмо(и)гла́сный,** поющій въ 8 голосовъ, **осьмиголо́сный.** **Осьмогла́сникъ** м. октоихъ, церковная книга, для церковныхъ пѣвчихъ, съ пѣснями на 8 гласовъ. **Осьмойна́десять, восемна́дцать, восемна́десять,** или **осьмна́дцать,** десять и восемь; **восемна́дцатый, осьмнадеся́тый,** слѣдующій по семнадцатомъ. **Во́семьдесятъ,** *влд.* **во́сдесять,** [**во́здесятъ** *волог.* Оп.], восемь десятковъ, десятью восемь; **восемдеся́тый,** правильнѣе **восьми** или **осьмидеся́тый,** слѣдующій за семьдесятъ девятымъ, пополняющій собою осьмой десятокъ. **Осьмидеся́тный** *корабль,* трехдечный, въ 80 пушекъ. **Осмомы́слъ** м. члв. умный, хитрый; || мудрый. *Ярославъ галицкій прозванъ осмомысломъ.* (1180 г.).

[**Во́сенька, восе́тошній, восе́шный** см. *восе́*].

Восеня́хъ нар. *кстр.* по осени, прошлою осенью.

[**Во́скарица** см. *во́скорица*].

[**Воска́рмливать, —анье** см. *воскорми́ть*].

Воскати́ть (кати́ть, гл. срд.) или **воскати́ться** (катать, гл. дѣйст.) вскатиться. *Воскати́ло (вскатилось) красно солнышко,* пѣс.

Воскипѣ́ть, воскипа́ть, вскипать, вскипѣть.

Воскичи́ть, воскича́ть кого, чѣмъ, сдѣлать гордымъ, надутымъ, дать забыться; болѣе унтрб. **—ся,** возгордиться, возмечтать.

Воскладáть, воскла́сть что, куда или на что, **вскладáть, вскла́дывать** и **вскласть,** вскидывать, взваливать, полагать, класть, ставить сверхъ чего, на что, особ. въ пѣсн. **—ся,** быть вскладываему. **Вскла́дыванье, вскладáніе** ср. длит., **вскладъ** м., **вскла́дка** ж. об. дѣйствіе по гл. **Вскла́дна́я** *грамота* стар. взмётная, размётная, объявленіе войны.

Воскли́кнуть, восклица́ть что, взывать гласно, говорить, кричать громко и отрывисто, изъявляя болѣе чувства, чѣмъ мысли. **—ся:** *При семъ обычно восклицается то и то,* бываетъ восклицаемо, возглашаютъ. *Мнѣ невольно воскли́кнулось,* безлч. **Вскли́кивать** или **вскликáть; вскли́кать, вскли́кнуть,** то же, но въ болѣе низкомъ значеніи; о животныхъ, вскрикивать; || звать кого по имени или иначе, вскричать, закричать кого, *сѣв.* **вскли́нуть. Восклицáніе** ср., **вскликъ** м., **вскли́чка** ж. во́згласъ, внезапное, отрывистое выраженіе чувствъ, страсти, словами или голосомъ. || Восклицательная фигура, въ риторикѣ. **Вскли́киванье, вскликáніе** ср. отрывистый крикъ, вопль. **Восклицáтельный,** выражающій восклицаніе, или къ нему относящійся. **Восклицáтельная** ж. грамат. или *—ный знакъ,* удивительная, знакъ [!], выражающій восклицаніе, удивленіе. **Восклицáтель** м., **—ница** ж. кто восклицаетъ. **Вскличь** или **вскли́комъ** *кликать,* навскличь, голосомъ, громко.

Восклони́ть, восклоня́ть или црк. **всклоня́ть,** приподымать концомъ лежачее или наклонное; **—ся,** разгибаться, выпрямляться, подыматься, приподыматься, опираться, облокачиваться, отъ этого црк. **восклоне́ніе** [ср.] ложе, постель; а **всклони́ть** кого, уложить. **Всклóнъ** м. црк. дѣйствіе восклоняющагося, отходящаго ко сну: *Молитва на всклонъ;* || руск. подъемъ, востаніе концомъ, переходъ предмета изъ лежачаго положенія въ косвенное или отвѣсное. **Всклóнчивый,** вздымающійся концомъ кверху, своею силою, упругостью; склонный вздыматься стоймя. **Восклоня́ться** кому, начать поклоняться; вскла́няться, стать просить о чомъ. *Всклоню́ся я другу, не́другу,* пѣс. [Ср. *вскла́няться*].

Воскобо́й, [**воскобо́ина**], **воскобо́йничать, воскобѣ́лъ,** [**воскова́тый, воскова́ть, воскови́на, восково́й**] см. *воскъ.*

Восколебáть или **всколебáть, всколебну́ть** что, въ пѣсн. **восколыбáть,** возмутить, взмутить, раскачать; расколыхáть, взволновать. **—ся,** взволноваться, расходиться. **Всколебáніе** ср. дѣйствіе и состояніе по гл. на *ть* и на *ся*

[**Восколе́й** см. *воскъ*].

[**Восколыбáть** см. *восколебáть*].

Во́скорица (острый?), [**во́скарица, во́скрица** Оп.] ж. *влд. пен.* [*сарат.*] оструха, [малаго роста] бойкая дѣвка, бабенка.

Воскорми́ть или **вскорми́ть, воскормля́ть, вскормля́ть, вскáрмливать** кого, возращать, воспитывать насущно, выращать, кормить и поить до возраста. *Не то отецъ, что вспоилъ, вскормилъ, а то отецъ, что уму-разуму научилъ. Не тотъ отецъ-мать, кто родилъ, а кто вспоилъ, вскормилъ, да добру научилъ. Вспоилъ, вскормилъ — на себя ворога. Не вспоя, не вскормя*

ворога не увидишь, вражда семейная неистова. *Вспоили, вскормили и въ люди благословили, а живите сами,* говор. отецъ, благословляя дочь. *Что вспоено, что вскормлено, то и выросло,* о воспитаніи. *Не вскормивши малаго, не видать и стараго. Дай Богъ вспоить, вскормить, на коня посадить* (а если дочь, *за пряслицу посадить*). **—ся,** находить себѣ пропитаніе до возраста; || быть вскармливаему. **Вскóрмъ** м., **вос(вс)кóрмка** ж., **воскормлéніе, вскормлéніе, вос(вс)кáрмливанье** ср. дѣйствіе **вос(вс)корми́теля, —ницы,** возращающихъ пищею и уходомъ своего **вос(вс)кóрмленика, —ницу,** воспитанника.

Воскоры́стоваться чѣмъ, воспользоваться, обратить въ свою выгоду, пользу, покорыстоваться.

Воскрамóлить, вскрамóлить или **воскрамóльствовать,** или **—ся,** произвести крамолу, мятежъ, возстаніе, возмущенье, поднять народъ; быть участникомъ мятежа, возмутиться.

[**Воскрежетáть** см. *возскрежетáть*].

Воскреси́ть, воскрешáть кого, возвращать жизнь мертвому, даровать мертвецу снова мірскую жизнь; || оживотворять, оживлять, давать утѣшенье, отраду въ отчаяньи; обновлять жизнію духовною, возраждать. **—ся,** быть воскрешаему. *Вытьемъ покойника не воскресишь. Вешнее солнышко землю воскрешаетъ.* **Воскрешéніе** ср. дѣйствіе воскрешающаго. **Воскресáть, воскрéснуть,** воставать изъ мертвыхъ, возвращаться отъ смерти снова къ жизни вещественной или духовной. *Воскресáть тѣломъ,* ожить; оправиться послѣ тяжкой болѣзни; *воскрéснуть духомъ,* ожить духовно, душею, по смерти; || возродиться духомъ, нравственно, познавъ добро и зло, законъ Божій. *Да воскреснетъ Богъ и расточатся враги Его! Кому: Христосъ воскресе! а намъ: Не рыдай мене, Мати.* **Воскресéніе** ср. востаніе отъ мертвыхъ, оживаніе, возрожденье. *Злому смерть, а доброму, воскресеніе,* заздравное. || Послѣдній день седмицы, недѣля, въ знач. седьмого дня, праздника. *Свѣтлое Воскресеніе,* день празднуемый въ память воскресенія Христова, св. Пасха. *Воскресенье Господень день. Въ Свѣтлое Воскресенье солнышко играетъ. Въ воскресенье пѣсни оретъ, а въ понедѣльникъ кобылы ищетъ. Видно, Арсенья ждать до воскресенья. Субота дольше воскресенья,* если изъ-подъ платья видна юпка. *Воскресенье — свято, понедѣльникъ — чорный, вторникъ — потворникъ, середа — постница, четвертокъ — перéчитъ, пятница — корячится, субота — дѣлу починъ. Понедѣльникъ — похмельникъ, вторникъ — задорникъ, середа — переломъ, четвергъ — оглядчикъ, пятница — ябедница (говоритъ:* вся недѣля пропала*), субота — потягота, воскресенье — недѣли поминовенье.* [**Воскресéльничекъ,** род. **—чка,** м. ласкат. отъ воскресенье. *пск.* Опд.]. **Воскрёсъ** или **вскрёсъ** м. воскресеніе отъ мертвыхъ. *Ему окаянному и вскрёсу не будетъ.* || *влд.* праздникъ, отдыхъ, шабашный день. || *Вскресъ* или **воскрёсное** ср. *ниж.* праздничный гостинецъ, а болѣе приношенье, приносъ начальству. *Дать кому вскрёсу,* наказать, высѣчь, заставить опомниться. *Дать вскрёсъ влд.* дать покой, отдыхъ; *не даетъ вскрёсу,* просвѣту, взнику, замучилъ работой, побоями, бранью; *быть на вскрёсахъ* или *навоскреси́,* оживать, едва оправляться послѣ болѣзни, страха, или бѣдствія. *Быть навоскреси́, на скреси́ влад. ниж.* отдѣлаться, отбиться отъ суда, отъ уголовщины. **Воскрéсный,** относящійся до воскресенья, въ обоихъ знач. *Воскрéсный день, пск.* **воскресённый,** воскресенье, седьмой. *Воскресная буква,* црк. счисл. вруцѣлѣто. **Воскрéсенъ** [род. **—сна**] м. или **воскрéсная** [ж.], т. е. *молитва,* молитва: *Да воскреснетъ Богъ.* **Воскресéнскій,** относящійся до церкви во имя Воскресенія. **Воскреси́тель** м., **—ница** ж. воскресившій кого, т. е. воззвавшій отъ смерти къ жизни плотской, либо духовной, подавшій помощь гибнущему тѣломъ или душой.

Воскри́кнуть см. *вскричáть.*

[**Воскриля́ть** см. *воскрылить*].

[**Вóскрица** см. *вóскорица*].

[**Воскричáть** см. *вскричáть*].

Воскропля́ть или **вскропля́ть, вскропи́ть** кого, что, окроплять, кропить. **Вскроплéніе** ср. дѣйствіе по значенію глагл.

Воскручи́ниться *сѣв.* и въ пѣсн. закручи́ниться, встосковаться, взгореваться, сокрушаться о чомъ, вскручи́ниться.

Воскрыли́ть, воскриля́ть или **воскрыля́ть** кого, что, придать крылья, вознести въ пространство, окрылять; **—ся,** возноситься, окрыляться. **Воскрылéніе** ср. дѣйствіе по знач. гл. **Воскры́ліе** ср., **—лія** ср. мн. край, подолъ, полá верхней одежды.

Воскули́кáть, шутч. закуликать, запить, начать пьянствовать.

Воскури́ть воскуря́ть или **воску́ривать** что, вску́ривать, закурить, начать курить, зажигать курево. **—ся,** заку́риваться, начинать куриться, тлѣть и дымѣть. *Вскури́лся дымокъ, и деревни не стало.* **Воскурéніе** ср. дѣйст. по гл. на *ть* и на *ся.*

Воскушáть, воску́шать что, пить и ѣсть, вкушать, уптрб. въ пѣсняхъ и въ изысканномъ народномъ слогѣ. *Я не воскушаю винá.* **—ся,** быть воскушаему, вкушаться.

Воскуя́ркнуть *ярс. кстр.* вскричать, неожиданно или некстати закричать; воскликнуть, возвысить голосъ.

Воскъ м. вещество, выдѣлываемое пчолами изъ растительныхъ частицъ, для построенія сотовыхъ ячеекъ, вощинъ. *Воскъ ярый, яровой,* бѣлый самъ собою, отъ яровыхъ (новорóйныхъ) пчолъ. *Воскъ горный,* горючее ископаемое, весьма сходное съ воскомъ. *Вощечку на свѣчечку накопила.* **Восковóй,** сдѣланный изъ воску; *восковыя дули,* жолтыя, наливныя. **Вощáнóй,** подобный воску. *Вощанáя четверть,* стар. вѣсъ, составлявшій 12 пудовъ. **Восковáтый,** содержащій въ себѣ воскъ, **вощи́стый,** или || вощаной, въ значеніи подобный воску, мягкостью, лоскомъ ипр. **Восковáть, вощи́ть** что, натирать воскомъ; **вощи́ться,** быть натираему воскомъ. || *Вощи́ть, навощи́ть улей,* наýзить, вставить въ него, для приманки пчолъ, наýзъ, вощину, сушь. **Восковáнье, вощéнье** ср. натиранье, напитыванье чего воскомъ. **Вощáнка** ж. родъ клеенки, ткань пропитанная воскомъ, или кусокъ холста, обмокнутаго въ воскъ, для вощенья, лощенья комнатной деревянной утвари и половъ. || *Тул.* ладанка отъ сглазу, порчи; это

сокъ чертополоха, сваренный съ воскомъ и ладаномъ. || Дверной, половой обойный гвоздь съ широкой шляпкой, одного вѣса со штукатурнымъ. || Науэенный улей, см. *наузъ*. || Растеніе Cerinthe, тѣльникъ, бородавникъ. || Желтая *вощаная кожица* у нѣкоторыхъ хищныхъ птицъ, у корня клюва, она же **восковина** [ж.]. **Вощаникъ** м. ископаем. камень керолитъ, похожій на воскъ. **Вощаница** ж. вещь сдѣланная, смятая или распластанная изъ воску, напр. сосудецъ. **Вощина** ж. сотовый воскъ, по стеченіи съ него меда, или по вытопкѣ меда; || темный запосъ пчолъ, ячейки безъ меду, сухіе соты, сушь; науза, та же сушь, присаженная въ головѣ новаго улья; || грязная вытопка воска, вышкварки, пушина. || *Немного меду въ пустыхъ вощинахъ. Вощина не соты, голодвня* (болтовня) *не толкъ*. **Вощинный**, относящійся до вощины. **Вощá** ж. старая и пустая вощина въ ульѣ, покидаемая тамъ для приманки пчолъ. **Вощáга** ж. стар. родъ кистенька, которымъ, навощивъ его, били въ бубны. **Воскóвникъ** м. или **—ница** ж. раст. Mugica. **Воскобóина** [ж.] вощина, сырой, неочищенный и нетопленый воскъ. **Воскобóйничать**, заниматься выжимкою изъ вощинъ остатковъ меда, очисткою, бѣленьемъ и стапливаньемъ его въ кругá. **Воскобóйничанье, воскобóйтіе** ср. промыселъ или занятіе это; **воскобóй** м. занимающійся воскобитіемъ. **Воскобóйный**, къ сему промыслу относящ. **Воскобóйное** ср. стар. мытъ съ выдѣланнаго въ продажу воска. **Воскобóйня** ж. мѣсто, заводъ, заведеніе, работная воскобоя. **Воскобѣлъ** м. занимающійся бѣленьемъ, отбѣлкою воска, который стружками разстилается на солнцѣ и поливается водою; **воскобѣлéніе** ср. промыселъ этотъ; **воскобѣлúльня, воскобѣльня** ж. устроенное для этого заведеніе, или стлище; **воскобѣльный**, къ этому дѣлу относящійся. **Восколúтіе** ср. литье воска, для выдѣлки чего или для святочн. гаданья, для **воскогадáнія**. **Восколéй** м. художникъ или мастеръ, выливающій что изъ воску, выдѣлывающій восковыя куклы, людей, животныхъ. **Восколúтный**, относящійся до этого дѣла. **Воскотóпный**, относящ. до топки, плавки, литья круговъ воска. **Воскомастúка** ж. спускъ, сплавъ изъ мастики (смолы) и воску.

Восмер-, восми- см. *восемь*.

Воснúхъ нар. *стар.* воснѣ, въ бреду, въ сонныхъ грезахъ, не на яву. *Воснúхъ боронúть*, бредить, врать, пустословить. *Воснь* или *воснúхъ Бога молúть*, грезить, городить чепуху безъ умысла. **Воснóткахъ** нар. во снѣ, гов. болѣе о ребенкѣ.

Восóбь, восóбѣ, восóбицу нар. особенно, особливо, отдѣльно, посебѣ; || глазъ-на-глазъ, окромѣ, тайно, одинъ-на-одинъ.

Восóрка? ж. *вят.* дикая пчела.

[**Вóспа** см. *оспа*].

Воспалúть или **вспалúть, воспалять** или **вспáливать** что, жечь, зажигать, поджигать, воспламенять, возжигать, распалять, болѣе употр. въ знач. разжигать, возбуждать или подстрекать. *Вино воспаляетъ кровь, а чувственность страсти. Онъ вспалúлъ*, гов. также *вспылúлъ* (пылъ), вымолъ изъ себя отъ гнѣва. **—ся**, возв. и страд. по смыслу. *Рука воспалúлась*, сдѣлалось **воспалéнье**, боль, жаръ, краснота и опухоль, клонящаяся къ нарыву. *Воспаленье легкихъ, мозга*, подобное состояніе этихъ частей: приливъ алой крови, которою наполняются мельчайшіе сосудцы, боль, жаръ и наклонность къ нагноенію. *Воспалéніе* отъ огня, состояніе предмета, который загарается, воспламеняется. **Воспалúтель** м., **—ница** ж. кто поджигаетъ, разжигаетъ, воспаляетъ. **Воспалúтельный**, горькій, горючій, легко воспламеняющійся; || о болѣзни: сопровождаемый воспаленьемъ, общимъ и частнымъ; скоротечный, острый. **Вспáлка** ж. вспышка въ человѣкѣ, внезапный гнѣвъ. **Воспалúмость** [ж.] воспламеня́емость, возгараемость, горючесть. **Вспáльчивый**, вспыльчивый, неудержно горячій, запальчивый человѣкъ.

Воспарúть, воспарáть или **вспарúть, вспаря́ть**, вздыматься въ высоту летомъ, пловомъ; взлетать. *Онъ мысленно воспарилъ съ орломъ подъ облака́*. **Воспарéніе** ср. дѣйст. по гл.

[**Вóспеникъ, воспенный, вóспинка** см. *óспа*].

Воспитáть, воспúтывать кого, заботиться о вещественныхъ и нравственныхъ потребностяхъ малолѣтняго, до возраста его; въ низшемъ знач. вскармливать, возращать (о растеніи), кормить и одѣвать до возраста; въ высшемъ знач. научать, наставлять, обучать всему, что для жизни нужно. **—ся**, быть воспитываему. **Вспитáть** кого, вспоить и вскормúть. **Воспúтанный** *человѣкъ*, выросшій въ обычныхъ правилахъ свѣтскаго приличія, иртви. *невѣжа; образованный*, обогащенный свѣденіями, иртви. *невѣжда*. **Воспúтываніе** ср. длит., **воспитáніе** ср. окнч. дѣйст по гл. **Воспитáтельный**, для воспитан. устроенный, къ нему отнсщ. **Воспитáтель** м., **—ница** ж. воспитывающій кого; гувернеръ. **Воспитáтелевъ, —ницынъ**, ему, ей принадлежащій. **Воспитáтельскій**, воспитателямъ свойственный, принадлежщ. **Воспитáлище** ср., **воспитáльница** ж. заведеніе для воспитанія дѣтей или животныхъ; питомникъ, училище, школа. **Воспúтанникъ** м., **—ница** ж. кого воспитатель воспитываетъ. **Воспúтанниковъ, —ницынъ**, ему, ей принадлежащій. **Воспúтанническій**, принадлжщ., свойственный воспитанникамъ.

[**Вóспица** см. *óспа*].

Вóспище ср. *ряз. тмб.* рядно, верéтье, вретище, тóрпище, дерюга, ватóла; постилка самой грубой ткани, для сушки зернового хлѣба, насыпки его въ возы напр. *Хлѣбъ дороже золота, а подъ воспищемъ лежитъ. Нашимъ меня не води, а помру, хоть воспищемъ покрой*, тогда все равно.

Восплáкать или **всплáкать, всплáкивать, всплакнýть**, заплакать; начать плакать. *Миѣ* **всплакнýлось**, я всплакнулъ невольно, заплакалъ было. **Всплáкаться** кому, о чомъ, слезно жаловаться, упрашивать, умолять. *Другъ на друга глядючи, улыбнешься; на себя глядючи, только всплачешься*. **Всплáканье** ср. плачъ; жалоба, просьба. **Всплáкиванье** ср. многкрт., **всплáканье** ср. одкрт., **всплáчка** ж. дѣйствіе по гл.

Воспламенúть, воспламенять что, кого, воспалять, разжигать; **—ся**, возв. и страд. смотря по смыслу. **Воспламенéніе** ср. дѣйствіе и состояніе, по знач. обоихъ глг. **Воспламеня́емость** ж. свойство всего сгараемаго, сожигаемаго;

воспаля́емость, возгараемость. **Вос(вс)пламене́ть**, воспламениться.

Вóсплахъ м. *арс.* всполохъ, сполохъ, набатъ, тревога.

Восплеска́ть или **всплеска́ть**, **воспле́скивать** или лучше **всплéскивать**, **всплеснýть** или **всплеснýть** (по знач. гл. *плескать*), начать кидать, плескать на кого воду; || начать бить въ ладоши. *Волна всплéскиваетъ (всплеснула) до гребня этого камня. Весь зрители восплескали одобрительно. Я всплеснулъ руками отъ изумленія.* —**ся**, малоуп. *Осадокъ всплескивается и обмывается водою.* **Восплеска́ніе** ср. одобрительное хлопанье въ ладоши. **Воспле́скиванье** ср. дѣйст. по гл. **Всплескъ** м. дѣйствіе того, кто или что всплескиваетъ. *Волна, однимъ всплéскомъ, снесла человѣка съ палубы.* || Высота, до которой сягаетъ волна, ударяясь обо что либо. *Волна сама обозначаетъ всплескъ.* **Всплéски** м. мн. струги на пескѣ, слѣды прибойной волны. || Морс. деревянныя падѣлки подъ чиксами (подъ галью-помъ, на посу), для защиты отъ волненія. *Пеистовые вóсплески толпы,* одобрительный плескъ, руками въ ладоши.

Восплоди́ть или **всплоди́ть** что, породить и вырастить.

Воспляса́ть или **всплеса́ться**, начать, стать плясать, заплясать. *Задать* **всплáску** или выплáску.

[**Воспо́дь** см. *господь*].

[**Воспои́ть** см. *вспои́ть*].

Воспока́яться, **вспока́яться** *вост. книж.* раскаяться, пока́яться. *Нагуляешься, воспока́ешься,* пѣс. **Воспокая́нье** ср. состояніе кающагося, кайка.

Воспоко́ить, **воспоко́ивать** кого, успокаивать, упокаивать, доставлять покой. —**ся**, успокаивать себя самого; || быть успокаиваему. **Воспокоéніе** ср. успокоенье, дѣйствіе и состояніе.

Воспо́лнить, **восполня́ть**, дополнять, пополнять, наполнять; —**ся**, исполнять себя чѣмъ; || быть наполняему, дополняему. **Восполнéніе** ср. дѣйств. по знач. гл.

Воспо́льзоваться чѣмъ, пользоваться, попользоваться; обратить на свою пользу, покорыстоваться, воскорыстоваться, употребить въ свою выгоду; взять за себя, оставить за собою; выгадать при чомъ. *Ученикъ воспользовался уроками; опекунъ—чужимъ имѣньемъ; воръ воспользовался отлучкой хозяина.*

Воспоми́ловать, въ духовн. пѣсн. помиловать. *Воспоми́луй насъ отъ напрасныя отъ смерти.*

Воспомина́ть, **воспомяну́ть** что, кого или о чомъ; **вспомина́ть**, **вспомяну́ть** или **вспóмнить** или **вспа́мятовать**, помнить, припоминать; приводить себѣ на память; освѣжать, будить, обновлять въ умѣ своемъ память о комъ, чего; перебирать въ мысляхъ или словами прошлое, былое, || напоминать кому о чомъ, поминать кому что. —**ся**, быть вспоминаему, приходить на память. *Пьяница покается, Богу вспомянется, а трезвый никогда,* оправданіе. *Лучше насъ найдешь, насъ забудешь; хуже найдешь, насъ вспомянешь. Вспомни, другъ, обо мнѣ на чужой сторонѣ. Не вспомню,* запамятовалъ. *Не груби малому, не вспомянетъ старый.* **Вспóмниться**, **вспа́мятоваться**, опомниться, опознаться, придти въ себя. *Будешь во времени* (въ счастіи), *и насъ вспомяни́. Прошлое вспоминайте, будущаго чайте. Хорошо напируется, хорошо и вспомянется. Икнулось, по добру ли вспомянулось? Забудется милый, такъ вспомянется. Добро вспомянется, а лихо не забудется. Не все сказывай, что вспоминается.* **Вспа́мятованіе**, **воспоминовéніе**, **воспомина́ніе**, **вспомина́нье** ср. длит. дѣйствіе по знач. гл., припоминаніе, припамятованье. **Вспомянýтіе** [ср.] то же, однкр., **в(о)спомúнъ** м. то же, общее. **Вспомина́тельный**, **вспоми́нный**, относящійся до воспоминанья, для того служащій; **вспоми́нчивый**, **воспоми́нчивый**, добропамятный и злопамятный, помнящій и вспоминающій прошлое. **Вос(вс)помина́тель** [м.], **—ница** [ж.] вспоминающій самъ и напоминающій о чомъ либо другимъ. [Ср. *вспомáшиться*].

Воспосла́ть, **воспосыла́ть**, возсылать, посылать; ниспосылать.

Воспосле́довать чему, послѣдовать; случиться, сдѣлаться, приключиться, состояться, сбыться. *Воспослѣдовало* что, безлич. сталось, послѣдовало, случилось, сбылось. **Воспосле́дованье** ср. состояніе исполнившагося, совершившагося.

[**Воспосыла́ть** см. *воспосла́ть*].

Воспочи́ть, **воспочива́ть** пѣсн. или **вспочи́ть**, **вспочива́ть** (малорус. *вспочи́нуть*), започивать, опочить, отдыхать, лечь, отойти на отдыхъ, успокоеніе, говор. объ отдыхѣ, о снѣ, о смерти. **Воспочива́нье** ср. длит. дѣйст. по знач. гл.

[**Воспощéнье** см. *васпощéнье*].

Воспоя́ть см. *вспои́ть*.

Воспра́здновать что, начать, стать праздновать, запраздновать. **Воспра́зднованье** ср. дѣйствіе это.

Воспрепя́тствовать чему, помѣшать, не дать чего сдѣлать, не допускать, сдѣлать въ чомъ помѣху, воспротивиться, возбранить. **Воспрепя́тствованье** ср. дѣйствіе это, возбраненіе.

Воспрети́ть, **воспреща́ть** что кому, запрещать, претить, не по(до)зволять, возбранять, заказывать. —**ся**, быть запрещаему. **Воспрещéнье** ср. запрещенье, запретъ, возбраненіе, заказъ. **Воспрети́тельный**, запретный. **Воспреща́тель**, **воспрети́тель** м., **—ница** ж. кто воспрещаетъ, борони́тель.

Воспризва́ть, **воспризыва́ть** кого, воззывать, призвать снова, пригласить вторично; —**ся**, быть вторично куда призываему. **Воспризва́ніе** ср. второй призывъ, какъ дѣйствіе зовущаго. **Воспризы́вный** *кличъ,* —*ное письмо,* до воспризванія относящ.

Воспринима́ть, **воспріима́ть**; **воспрія́ть** что, кого, брать, принимать, получать; усвоивать себѣ. —**ся**, быть принимаему. **Воспріима́ніе**, **воспринима́ніе** ср. длит., **воспрія́тіе** ср. окнч. дѣйств. по знач. гл. *Образованность воспринимается народомъ исподволь. Воспріятіе отъ купели.* **Воспріе(ё)мный**, къ воспріятію относящійся, принадлежащій. **Воспрі́имчивый**, склонный, способный къ воспріятію, впечатлительный, принимающій и усвояющій все постигаемое имъ. **Воспрі́имчивость** [ж.] способность, склонность, свойство это. **Воспріе́мникъ** м., **—ница** ж. наслѣдователь, послѣдо-

ватель чего либо: мѣста, званія, ученія, стар. **воспрія́тель** [м.] преемникъ; || воспринимающій ребенка отъ купели, крестный отецъ и мать; *сльв.* божатъ и божатка. **Воспріе́мниковъ, —ницынъ**, принадлежащій ему, ей. **Воспріе́мнич(ческ)ій**, относящійся до воспріемниковъ. **Воспріе́мничать** у кого, принимать дѣтей отъ купели, быть крестнымъ отцомъ, матерью.

Воспроизводи́ть, воспроизвести́ что, пропзводить снова, обновлять или создать былое, говор. особ. о предметахъ духовныхъ и о дѣйствіи воображенія. **—ся**, быть снова пропзводиму. **Воспроизведе́ніе** ср., **воспроизво́дка** ж. дѣйств. по гл. **Воспроизводи́тель** [м.], **—ница** [ж.]; **—во́дчикъ** [м.], **—чица** [ж.] кто воспроизводитъ. *Переводчикъ* **воспроизво́дчивый**, пересоздающій въ духѣ подлинника. **Воспроизво́дное** *искусство*, **воспроизво́дство** [ср.] обновленіе, возстановленіе ветхаго, пир. картины, зданія въ чертежѣ, по остаткамъ его пир.

Воспросла́вить, воспрославля́ть кого, прославлять, превозносить хвалами, малоупотребл. **—ся**, возв. и стрд. по смыслу рѣчи. **Воспрославле́ніе** [ср.] прославленье.

Воспроти́виться, воспротивля́ться чему, кому, сопротивляться, не соглашаться, противодѣйствовать, противоборствовать, супротивничать, упорствовать, упираться; не дозволять. **Воспротивле́ніе** ср. сопротивленье.

Вос(вс)пра́дать [?] (запрыгать), **воспряда́ть** или **вос(вс)пра́дывать, вос(вс)пря́нуть** (вспрыгнуть) окнч. вскакивать, вспрыгивать, вставать быстро, разомъ.

Вос(вс)пыла́ть, запылать, вспыхнуть, загорѣться пламенемъ; || *распалиться страстью. **Воспыла́ніе** ср. состояніе по гл. **Вспыли́ть**, вспыхнуть, мгновенно вспылать гнѣвомъ, забыться сгоряча, внезапно раздражиться. **Вспыле́ніе** ср. окнч., **вспылъ** м., **вспы́лка** ж. об. вспышка, запальчивый гнѣвъ. **Вспы́льчивый**, раздражительный, горячій, запальчивый, взрывчивый, гнѣвливый, кипень. **Вспы́льчивость** ж. свойство это.

[**Воспы́хнуть** см. 1. *вспы́хнуть*].

[**Воспѣва́ть, —а́ніе, —а́тель** см. *воспѣ́ть*].

Воспѣ́нить или **вспѣ́нить, воспѣня́ть** или **вспѣня́ть** или **вспѣ́нивать**; взбивать пѣну, пѣнить, напѣнивать, покрывать пѣною. *Вспѣнить мыло въ шайкѣ. Вѣтры вспѣнили рѣку. Шибко гналъ, вспѣнилъ тройку.* **—ся**, возв. и стрд. по смыслу. **Вспѣ́ниванье** ср. длит., **вспѣ́ненье** ср. окнч., **вспѣ́нка** ж. об. дѣйствіе по знач. гл. **Вспѣ́нчивый**, легко вспѣниваемый.

Воспѣть, воспѣва́ть, пѣть, запѣть, начать пѣть; || кого, что, возносить, восхвалять пѣніемъ или стихами, прославлять. **—ся**, быть воспѣваему. **Воспѣва́ніе** ср. длит., **воспѣ́тіе** ср. окнч. дѣйствіе по гл. **Воспѣва́тель** м., **—ница** ж. воспѣвающій. **Воспѣснесло́вить** кого, воспѣть.

Воспяти́ть или **вспяти́ть, воспящи́ть** кого, обращать вспять, по(от)пятить, осадить, оборачивать, посылать назадъ; || препятствовать, мѣшать; претить, перечить, возбранять, задерживать. **—ся**, обращаться, быть обращаему назадъ; останавливаться передъ какой помѣхой, задержкой. **Вспя́чивать** или спя́чивать, **вспя́тить**, поворотить назадъ, отойти обратно, возвратиться, отступить; || отступиться отъ чего, спятить, спятиться, отказаться, отречься. **Воспяще́ніе** ср. дѣйств. по гл., отказъ, запретъ. **Воспяти́тель** [м.], **—ница** [ж.] осадчикъ, возбранитель, претитель. **Вспя́тный**, обратный, возвратный; относящійся къ заднему, къ прошедшему. *Никакому закону вспятной силы не дается.* **Вспять** пар. о движеніи: вспять, взадъ, назадъ, обратно; домой.

[**Воссиха́** ж. бойкая женщина, юла. *перм.* Опд.].

Вставáть, [**—а́ніе, вста́ніе, во́стань, вста́ть**] см. *вста́ть*.

Востека́ть или **встека́ть, востечь**, течь кверху, изливаться наверхъ; || взлетать, взбѣга́ть, восходить, возноситься, подыматься. **Востече́ніе** ср. дѣйствіе и состояніе по гл., восходъ. **Восто́къ** м., **встокъ** м. стар., **восто́чіе** ср. црк. то же дѣйствіе востекающаго; || мѣсто востеченія, а потому и та страна, гдѣ восходитъ солнце, восходъ, утро, морс. остъ; || страны лежащія по сему направленію отъ Европы: Азія, Турція, Персія, Индія. **Восто́чный**, относящійся до востока, ему свойственный. *Восточный вѣтеръ*, дующій съ востока. *На Луку, южный вѣтеръ, къ урожаю яровыхъ; сѣверо-западный, къ сырому лѣту; восточный, къ наноснымъ болямъ (твр. прс.* 3 іюня). *Восточная роскошь.* [*Восточный человѣкъ*, уроженецъ юго-восточныхъ предѣловъ Россіи, съ извѣстнымъ оттѣнкомъ юркости, хитрости и т. п. Ак.]. **Восто́ченъ** [род. **—чна**] м. стихира, которую положено пѣть на вечерни. **Восто́чникъ** [м.] црк. обитатель востока. **Вста́чный**, востекающій, подымающійся кверху; иногда вм. восточный. [Ср. *востокъ*].

Восторга́ть, восто́ргнуть что, исторгать, подымать вверхъ; вырывать, выдергивать; || *уносить умственно въ высшіе предѣлы. **—ся**, возв. и стрд. по смыслу рѣчи глядя. **Восторга́ніе** [ср.] длит., **восторже́ніе** ср. окнч. дѣйствіе и сост. по гл. *на ть* и *на сл.* **Восто́ргъ** м. состояніе восторженнаго, въ знач. нравственномъ; благое изступленье, восхищенье, забытіе самого себя, временное отрѣшеніе духа отъ міра и суетъ его, воспареніе духа, временное преобладаніе его, восходящее иногда до ясновидѣнія. || Чрезмѣрная радость, удовольствіе. **Восто́рженный**, въ видѣ сщ., человѣкъ пришедшій въ это состояніе, **восто́рженникъ** м., **—ница** ж. *Онъ говоритъ, какъ восторженный*, какъ подъ наитіемъ, какъ отрѣшившійся духомъ. **Восто́рженность** ж. состояніе восторженнаго, человѣка мысленно отрѣшившагося отъ міра, возвысившагося духовно до самозабвенія; состояніе магнетическаго ясновидѣнія, безъ всякой сознательности; одна изъ высшихъ степеней духовнаго проявленія во плоти.

[**Восто́ченъ, восто́чіе], восто́чникъ, восто́чный** см. *востекать*.

Востре́бовать что, потребовать; || требовать обратно; просить настоятельно или приказывать исполнить, отдать, представить что. **—ся**, быть требуему. *Представлю, какъ востребуется, когда востребуютъ, при первомъ* **востре́бованіи** или *при первой* **востре́бѣ**. **Востре́бователь**

м., —**ница** ж. требующій что обратно, ввозвратъ.

Востреё см. *острый*.

Вос(вс)трепета́ть, вос(вс)трепетну́ть, начать трепетать, дрожать; вздрогнуть. **Вос(вс)трепета́ніе** ср. дѣйствіе или состояніе по знач. гл. **Встрепену́ть** кого, встряхнуть, заставить очнуться, опомниться. —**ся**, вздрогнуть, встряхнуться, быстро перевернуться, вскочить, зашевелиться; || собраться съ рѣшимостію, съ духомъ, выдти изъ коснѣнія. [Ср. *встрепа́ть*].

Востре́цъ, [род. —а́, м.] острецъ, рѣзучее растеніе Calamagrostis sylvatica, однородное съ пыреемъ и метликой, чертянкою, сем. злаковъ. [Ср. *острый*].

Востри́ть, [**востріё, вострова́ть**], **вострогу́бцы** см. *острый*.

Вострубить *въ тру́бы, на трубѣ*, затрубить, заиграть на трубѣ; огласить звучнымъ голосомъ. —**ся**, безлич. быть вострублену. **Вострубле́ніе** ср. дѣйствіе **вострубителя**.

Востру́ха, вострый, востря́къ см. *острый*.

Вос(вс)трясти́, вос(вс)тряха́ть или **вос(вс)тря́хивать** или **востряса́ть, вос(вс)тряхну́ть** кого, что, потрясать, трясти, подергивать туда и сюда, урывисто дергать, двигать, качать толчками. *Вос* уптрбл. въ болѣе высокомъ, *вс* въ низкомъ смыслѣ. *Небо разверзло хляби, востряхая воскрыліями ризъ своихъ. Встряхни по́лы, вишь загрязнилъ. Встряхнуть парусъ*, касп. поставить. —**ся**, возв. и стрд. смотря по смыслу рѣчи. *Гусь встряхнулся. Надъ кѣмъ лиха бѣда не встряхивалась. Холостой (одинокій) легъ, свернулся; всталъ, встряхнулся.* **Вос(вс)тряха́ніе, встря́хиванье** ср. мнгкрт., **встрясе́ніе** ср. однкрт., **встрясъ** м., **встря́ска** ж. об. дѣйств. по гл. на *ть* и на *ся*. [|| *Задать кому встря́ску*, оттаскать. Ак.].

Востужи́ть или **встужи́ться** о чомъ, по чомъ, закручиниться, взгореваться, опечалиться, сокрушаться. [Ср. *встужи́ть*].

Востяга́ть, востягну́ть что, црк. тянуть вверхъ, тащить, влечь кверху, **встяга́ть, встя́гивать, встяну́ть**. || Вздерживать, удерживать, подтягивать. —**ся**, возв. и страд. по смыслу рѣчи. **Встя́гиванье, встяга́ніе** ср. длит., **встягъ** м., **встя́жка** ж. об. дѣйствіе по гл. **Встя́жь** пар., о ѣздѣ, упряжи, гусемъ.

Во́супо́ръ, всупо́ръ пар. *арх.* вопреки, напротивъ, наперекоръ, насупоръ, наспоръ, напротивъ, назло. [Ср. *всупо́ръ*].

[**Восха́живать** см. *восходи́ть*].

Восхвали́ть, восхваля́ть кого что, превозносить хвалою, воздавать хвалу, хвалить, похвалять, одобрять; прославлять. —**ся**, быть хвалиму, или || хвалиться, бахвалить, самохвалить. **Восхвале́ніе** ср. хвала, похвала; прославленіе, величанье. **Восхва́льный**, до восхваленія относящійся, хвалебный.

Восхити́ть, [**восхищу́, восхи́тятъ**] **восхища́ть** кого, похищать, выхватывать, уносить, уводить силою; увлекать въ высоту; || возносить кого духомъ, приводить въ восторженное состояніе, въ восторгъ, восхищенье; радовать, утѣшать въ высшей степени. *Восхищать у кого силу*, стар. одолѣвать, побѣждать кого. —**ся**, возвр. и стрд. смотря по смыслу рѣчи, во всѣхъ значен. **Восхи́щенный**, [**восхищо́нный**, похищенный; || о человѣкѣ, восторженный, отрѣшившійся и вознесшійся духомъ; кидающійся въ крайности, восторженный и самоувѣренный, эксцентрическій челов. **Восхище́нье** ср. дѣйств. и сост. по знач. гл. на *ть* и на *ся*. Болѣе уптрб. въ значн. восторга, неистовой радости. **Восхити́тельный**, приводящій въ восхищенье, въ восторгъ. **Восхити́тельность** ж. свойство всего того, что восхищаетъ. **Восхи́щенность** м. свойство восхищеннаго, эксцентричность. **Восхити́тель** м., —**ница** ж. похититель, хищникъ; тать, воръ; || приводящій въ восхищенье, въ восторгъ.

Восходи́ть или **восше́ствовать**, обычно **всходи́ть; взойти́**, црк. **взы́ти; восха́живать, всха́живать** куда или на что; идти на высоту, подыматься, подвигаться кверху; возноситься. *Всходи по лѣстницѣ скорѣе. Бѣгомъ не взойдешь. Молодъ былъ — всхаживалъ. Солнышко взошло. Тѣсто всходитъ. Посѣвъ взошолъ. Мнѣ взошло на умъ прошлое. Молитвы восходятъ къ небесамъ. Когда песокъ на камнѣ взойдетъ. Поколѣ солнце взойдетъ, роса глаза́ выѣстъ. Подъ носомъ взошло, а въ головѣ и не посѣяно. Зима пройдетъ, и снѣгъ сойдетъ, а что посѣяно, взойдетъ. Красно́ солнце всходитъ, каково-то зайдетъ. Чтобъ тебѣ ни всходу, ни умолоту. Всюду вхожъ, какъ мѣдный грошъ. Къ нашему господину вездѣ (всѣмъ) входимо. Солнышко садится, у работника животъ веселится; солнышко всходитъ, у работника животъ сводитъ* (или: *тоску наводитъ*). *Восходящее колѣно*, счотъ родства кверху, отношеніе потомковъ къ предкамъ; противн. *нисходящее. Восходящій узелъ*, астрнм. та изъ двухъ точекъ пересѣченія пути планеты съ полнопутьемъ, отъ которой она восходитъ надъ нимъ на сѣверную его сторону. *Всходить, взойти*, уптрбл. ошибочно вм. *входить, войти́*. **Вос(вс)хожде́ніе, восше́ствіе** ср. дѣйст. по знач. гл въ различн. смыслѣ. **Всхо́дка** ж. тоже, въ смыслѣ подъема на возвышеніе. || *Прямое восхожденіе и склоненіе свѣтила*, астрнм. долгота и широта его, мѣсто на небесн. сводѣ. **Восхо́дъ, всходъ** м. то же, въ болѣе общ. знач., а иногда самый предметъ. *При всходѣ на гору, видѣли мы восходъ солнца. На восходѣ было красна солнышка, на закатѣ ясна мѣсяца*, пѣс. *Его погнали на восходъ*, въ Сибирь. *Мусульмане молятся на восходъ*, на востокъ, на утро. *Рожь на всходѣ, а всхо́ды яровые не хороши. Всходы на эту гору, въ этотъ домъ, круты. Квашня притворена, а всхода нѣтъ*, о бездѣтномъ замужествѣ. *Вѣрь всходамъ, какъ въ закромъ засыплешь*. || Црк. стар. ступень, приступокъ. **Взы́тіе** ср. окнч. дѣйствіе по гл. *взойти*. **Вос(вс)хо́дный**, устроенный для всхода, подъема, восхожденія; || восходящій, движеніемъ направленный вверхъ. **Всхо́жій, всходи́мый**, о сѣменахъ, годный для посѣва, могущій прорости, взойти и дать плодъ; о сѣмен. хлѣбн. когда 95 изо ста зеренъ всходятъ. || *Пиж. всхо́жій*, гов. вм. схо́жій, похо́жій. **Всхо́жее** ср. *арх.* время всхода солнца. *Ранымъ-рано, до всхо́жаго Эту даль впору прой-*

ти́ отъ **всхо́ма** *до зака́тня(го).* **Всхо́дчивыя** *съмена,* бойко всхожія; —*черпла,* блѣдныя, но вскорѣ черпѣющія. **Всхо́дня, всходну́шка** ж. доска съ набитыми поперекъ брусочками, вмѣсто лѣстницы; она же сходня. **Всхо́дница** ж. вышка, теремокъ, горенка, свѣтелка вверху. **Восхо́дница** [ж.] црк. облачальный амвонъ, ставимый при посвященіи іерарховъ; по древнему чиноположенію, для патріарха о 12-ти, для митрополита объ 8-ми, для архіепископа о 6-ти, для епископа о 4-хъ ступеняхъ. **Всхо́день** [род. —дня] м. *пск.* деревцо или иное растеніе изъ сѣмени. **Всхо́дникъ** [м.] зерно, которое проросло и взошло. **Восше́ственикъ** м., —**ница** ж., **всхо́дчикъ** м., —**чица** ж. кто восходитъ, подымается, идетъ кверху, возносится.

Восхотѣ́ть чего, захотѣть, пожелать, взво́лить. **Восхотѣ́ніе** ср. состояніе, чувство желающаго чего либо.

Восхули́ть, восхуля́ть что, кого, стать хулить, хаять, осуждать, бранить, ругать. **Восхуле́ніе** ср., **восху́лъ** м. дѣйствіе это.

Восца́ ж. упорный, иногда гнойный лишай, накожная язва, на людяхъ и на скотѣ; у людей межъ пальцевъ, на ладони и на подошвѣ, съ болью въ одной точкѣ; лекарки прижигаютъ восцу веретеномъ; у лошадей на рѣницѣ, на хребтѣ; у собакъ на подошвѣ.

Восцари́ть, восца́рствовать, воцариться, стать царствовать; || воцариться снова, вторично. **Восцаре́ніе** ср. дѣйст. по гл.

Восчу́вствовать, почувствовать, почуять, познать или услышать осязаніемъ или общимъ чувствомъ, внѣшнимъ или внутреннимъ, ощутить. —**ся,** опомниться, опамятоваться, очнуться, придти въ себя; || быть ощущаему. **Восчу́вствованіе** ср. ощущеніе. **Восчу́нуться** *ниж-мак.* очнуться, очувствоваться, опомниться нравственно; покаяться, воспокаяться, остепениться.

Восчуди́ться, удивиться, изумиться, уптрб. особ. въ нѣс.

[**Восчу́нуться** см. *восчу́вствовать*].

[**Восше́ствіе, восше́ствовать** см. *восходи́ть*].

Восшумѣ́ть, зашумѣть. *Восшумѣла буйна погодушка,* пѣс.

Вось, [**во́ська**] см. *восе.*

[**Во́ськать** см. *авось*].

[**Восьмеро, восьмидеся́тый, восьми́тки, восьмо́й** см. *во́семь*].

[**Во́сьте, восьа́тто, восьа́тъ, во́ся** см. *восе́*].

[1. **Вота** см. *вотъ*].

[2. **Вота, во́тя** пар., выражающія подтвержденіе. *Пьешь ты водку? — Во́тя. кур.* Опд.].

Вотамо́ница? ж. *влд.* (вытомойница?) хозяйка, хлопотунья.

[**Во́тачка, во́тдѣ** см. *вотъ*].

Во́темно нар. *арх. сиб.* весьма, очень темно.

Во́тепло нар. *сиб. арх.* тепле́нько, жарковато, см. 1. *во.*

Воти́рова́ть, подавать голосъ за или противъ чего. [**Во́тумъ** м. голосъ, поданный въ коллегіальномъ собраніи за или противъ какого-либо предложенія. Ак.].

1. Воткáть что, вставить узоръ, полосу, нитку въ ткань, во время тканья; за(про)ткать. *По бѣлой землѣ во́ткана алая травка.* —**ся,** быть во́ткану. **Воткáніе** ср. дѣйствіе, самая работа эта. **Во́тка** ж. за́тка, про́тка, воткапная полоса.

[2. **Во́ткать** см. *вотъ*].

Воткну́ть, —**ся,** [—у́тіе] см. *втыка́ть.*

Вотла́ть *орнб-чел.* говорить безтолково, нескладно, мужиковато. **Вотла́къ, вотла́чъ** [род. —а́] м. *(вахлакъ, вахля́ть? толмачить?)* тупой, безтолковый разскащикъ, не умѣющій говорить понятно.

Во́тлипъ м. *тоб.* остяцк. таловое лыко.

Во́тлый *влд. (ветла́?* кажется, и это сл. чудское) ветловый, ветляный, ивовый, ивяной.

Вотма́лъ *симб.* засызранская степь, представляющая широкія плато. (Наум.).

[**Вотну́ть** см. *втыка́ть*].

[**Во́то** см. *вотъ*].

Вото́ла, вату́ла ж. стар. верхняя грубая одежда, накидка. || Дѣтская распашонка, спереди разрѣзанная рубашка. || *Ряз. тмб.* и др. самая грубая, толстая крестьянская ткань, дерюга, рѣдпина изъ охлопьевъ; идетъ на мѣшки, на покрытіе возовъ, на одѣяла ипр. *Не гляди на вотолу, гляди подъ вотолу,* не на покрышку, а на товаръ. **Вото́ловый,** спитый изъ нея, стар. **вотоля́ный. Вото́лить,** дурно, толсто прясть; **вото́ля** об. дурная пряха. [Ср. *ватóла*].

Во́тонко и во́толсто нар. *сиб. арх.* тонковато, толстовато; см. 1. *во.*

[**Во́тотки, во́тотко, во́то-что, во́то-што** см. *вотъ*].

Во́тра ж. *во́тря (тере́ть?)* желѣзн. или мѣдн. опилки и стружки, отъ обдѣлки вещи терпугомъ, на токарн. стану, отъ сверленія ипр. || *Кстр.* распоясанные снопы, которыми набиваютъ овинъ, ворохомъ. **Во́трины** [ж.] мн. *пск.,* **во́тря** ж. *влд.,* **во́треть** [ж.] *ниж.,* **вотре́цъ** [род. —а́] м. *тар.* обитый, обмолоченный, пустой колосъ, мелкая солома послѣ молотьбы; мелкій кормъ для скота; мякина, полова; рѣзка, сѣчка. **Вотряно́й** *кормъ,* овинный, гуменный, мелкій, не травяной. **Вотра́к(х)ъ** [род. —а́] м. *тар. пск.* обжора, объѣдала, набивающій брюхо. [Ср. *вдира́ть*].

[**Вотре́ніе** см. *втере́ть*].

Вотру́ха, вотру́шка [ж.], по вост. произн., см. *ватрушка;* но кажется *вотруха* сродно съ *вотря,* въ значен. начинки; тогда *вотруха* правильнѣе. *Вотря, нутро* и *утроба,* не общаго ли корня?

[**Во́тря, вотря́къ, вотряно́й, вотря́хъ** см. *во́тра*].

Во́тты, *арх.* мурманскія (норвежскія) шерстяныя рукавицы.

[**Вотýла** см. *вато́ла*].

[**Вотумъ** см. *вотúровáть*].

[**Во́тчимъ** см. *во́тчичъ*].

Во́тчичъ, во́чичъ, о́тчичъ м. стар. сынъ отца, наслѣдникъ по отцѣ, наслѣдственный по немъ владѣлецъ и владѣтель; законный, ближайшій наслѣдникъ. *Отчичъ и дѣдичъ,* законный наслѣдникъ и владѣтель въ третьемъ колѣнѣ. **Во́тчина, о́тчина** ж. родовое недвижимое имѣнье, населенная земля, состоящая во владѣніи **во́тчинника** м., —**ницы** ж., село, деревни, перешедшія въ чье либо владѣнье по прямому наслѣдству (коренная, столбовая вотчина), по боковому (дядина, братáнина), или покупкою. *Вотчинниками* зовутъ и родовыхъ владѣльцевъ одной земли. *Безъ вотчины, какъ безъ отечества (отчества). Безъ*

межи, не вотчина. Въ потравѣ не хлѣбъ, въ судѣ не вотчина, въ долахъ не деньги. Вотъ тебѣ село да вотчина, чтобъ тебя вело да корчило. Всталъ да пошолъ, такъ и вотчина со мной. У него вся вотчина голосомъ поетъ, колокола; о поповичѣ. *Вотчина въ косую сажень*, яма, могила. || *Вóтчина каз. прм. вят.* пчельникъ, пасека; а *вотчинникъ*, пчелинецъ, пчелякъ, пчеловодъ, пáсечникъ, у кого свои ульи, свое пчеловодство. Въ этомъ значеніи слово *вотчина* напоминаетъ *водчину*, водить, заводъ. **Вóтчиниковъ, —ницынъ**, принадлежащій ему, ей. **Вóтчинный, óтчинный**, до вотчины относящійся, къ ней принадлежащій. *Вотчинный приказъ* завѣдывалъ дѣлами крѣпостного владѣнія, на которое, при пожалованіи, выдавалась *вотчинная грамата* или крѣпость. **Вóтчимъ** [ж.] отчимъ, неродной отецъ, другой мужъ матери; то же что женск. *мáчиха*. **Вóтчимовъ**, отчимовъ, вотчиму принадлжщ., **вóтчимный**, къ нему относящійся.

Вотщё нар. тщетою, тщетно; напрасно, понапрасну, попусту, попустому, безуспѣшно, неудачно; даромъ, безъ пользы.

Вотъ; вóтдѣ, вóдѣка, вóта, вóтотко *вост.*, **вóтачка** *пск.*, [**вóто, вóтотки, вóтотко** *волог.* Опд.] нар. указат. О близк. предметѣ: здѣсь, тутъ, восе, вось; о дальнемъ: *вонъ, вонадь, тамъ, тамотка*. || *Межд.* вóна, вотъ ещо, вотъ-те-на, эко, эхмá. **Вóтъ-те** *Боге*, божба. **Вóто-что**, [**вóтошто**, *новг.* Опд.] вона, вотъ какъ; неужто? **Вóтъ-этто**, о мѣстѣ: вотъ тутъ, здѣсь; о времени: недавно, восеи, на дняхъ, онамедни. Разскащики нерѣдко приговариваютъ: *вотъ онъ и взялъ, ну вотъ онъ и пошолъ*, указывая на то, что по ихъ словамъ дѣлается. [**Вóтъ-ты-ся, вóтка**, вотъ тутъ. *перм.* Оп.]. **Вóткать**, кричать *вотъ, вотъ*, указывать. *Не видишь, такъ попусту не воткай. Сльпому не воткай, а дай въ руки.* [**Вóнынъ** вм. вотъ онъ. **Вóтынъ** вм. вотъ онъ. *кур.* Опд.]. [См. 2. *во*].

[**Вóтынъ** см. *вотъ, онъ*].

Вотъ [м.] *прм.* вотякъ; шутч. и бран. болванъ, дуракъ, разиня.

Вóтѣсно нар. *арх. сиб.* тѣсновато, см. 1. *во*.

[**Вóтя** см. 2. *вота*].

Воутріе, вóутро нар. на другой день, на слѣдующій день, утро; завтра, заутре, заутро, утресь, утромъ, поутру.

Воушéсца ж. стар. усерязь, серьга, сережка.

Вóхлы ж. мн. *пск. (хохолъ? мохны?)* кóсмы, долгій, всклоченный волосъ. **Вохлáкъ, вохлáчъ** [род. —á м.], **—чка** [ж.] космачъ, мохначъ, хохлачъ.

Воховерзтье? нар. *влд.* дотла, вкорень, вконецъ, ничѣмъ-ничего.

Вóхра ж. желтая земляная краска, земляпистый рыхлякъ, окрашенный желѣзомъ. **Вóхровый, вóхряный**, изъ вохры, къ ней относящійся. **Вóхристый**, содержащій вохру. **Вóхрить** что, красить или натирать сухой вохрой, напр. *замшу*. **Выхрель, вохрéль** ж. *сиб.* желѣзпстая блестка, гарь, окáлина съ желѣза. **Вóхреникъ** [**вóхряникъ**] м. горшокъ у маляровъ, занятый этою краской. **Вохрáнка** ж. вохристая земля.

Воцарúть, воцарúть кого, возводить на царство, облекать царскимъ саномъ. **—ся**, быть воцаряему; вступать на царство. **Воцарéніе** ср. дѣйствіе и состояніе по гл. на *ть* и на *ся*.

Вочеловѣчиться, вочеловѣчиваться, воплощáться, дѣлаться человѣкомъ, принимать видъ, образъ человѣка, естество его, воплощаться, вселяться въ человѣческое тѣло, облекаться въ него. **Вочеловѣченье** ср. дѣйствіе это.

[**Вóчичъ** см. *вóтчичъ*].

[**Вочію́** см. *вочью́*].

Вочуня́хъ? нар. *пск.* нечаянно, нéхотя, невзначай.

Вочью́, [вочію, во очью, воочію, въ очью, въ очію] нар. въ глазáхъ, на глазáхъ, [прямо въ глаза,] передъ очами, въ виду, навиду, видимо. *Вочью диво дѣется. Вочью обманываетъ, морочитъ.* [*Въ очію ты, червякъ, завираешься. Въ очію смердь-прохвостъ завирается*]. [См. *око*].

Вошва́, вóшвеный см. *вшивать*.

Вошь ж., мн. **вши**, *запд. нвг. пск. мдрс.* и *бѣлрс.* **вóши**, извѣстное чужеядное насѣкомое Pediculus; на человѣкѣ водится три вида ея: *головная, платяная* и *тѣльная*, площица. *Вошь травяная, капустная*, тля, насѣкомое Aphis. [**Вши**, инфузоріи въ водѣ, *каз.*]. **Вóшка** ж. или **вшóнокъ** [род. —нка] м. умал. *Купить, что вошь убить; продать, какъ блоху поймать. Вошь, что заемный грошь, спать не даетъ. Блошка, да мошка, да третья вошка—а упокою нѣтъ. Принялся за дѣло, какъ вошь за тѣло. Быстрая вошка первая на гребешокъ попадаетъ. Безъ спасти и вши не убьешь. Есть вошь, а будетъ и грошь*, бурлацкая. *Душа въ тѣлѣ, а рубаху вши съѣли*, то же. *Блюди рожу, а шубу вши съѣли. Блоха съ лошадь, а вошь съ корову*, о хваступѣ. *Бываетъ, что и вошь кашляетъ. Была бы шуба, а вши будутъ. Осердясь на вшей, да шубу въ печь. Что за важность, что вошь въ пирогѣ: хорошая стряпуха и двѣ запечотъ. Надьвай шапку-то, вши разползутся!* не стой передо мной безъ шапки. *Никто горя не вкуситъ, пока своя вошь не укуситъ. Знать, не укусывала его своя вошь. Вши воду видѣли, а валекъ люди слышали*, улика прачкѣ. *Думалъ много, да вошь и поймалъ. По двѣ вши на щепоть. Попался, какъ вошь въ щепоть. Въ одномъ карманѣ вошь на аркапь, въ другомъ блоха на цѣпи. Идетъ, какъ вошь на чело ползетъ. Вошь*, **вóшки** [ж. мн.] раст. Spergula arvensis, торица, разметки. *Свиная-вошь*, раст. Cicuta virosa, вёха, омегъ. **Вóшкарица** [ж.] гнида, яичко вши. **Вóшкать, вóшкаться** *влд. прм.* кишѣть, шеведиться; возиться, копаться, хлопотать около чего; мѣшкать, вяло ворочаться, корпѣть надъ чѣмъ. **Вши́ца** [ж.] мелкія насѣкомыя на разн. животныхъ; ихъ причисляютъ къ раздѣлу паучáтокъ (пауковъ); родовъ и видовъ много. **Вши́вый**, на комъ или на чомъ много вшей. *Вши́вая трава́*, **вши́вица** ж. раст. Pedicularis; сокорица, мытникъ, шедудивникъ, медовая-трава. || *Тмб. и др.* бран. затылокъ, задняя часть головы́. || **Болѣзнь вши́вость** ж. при которой все тѣло покрывается вшами. || Состояніе вшиваго. **Вши́вецъ** [род. **—вца**], **вши́викъ** м., **—вица** ж. бран. неопрятный, грязный, гадкій человѣкъ. **Вши́вить** кого, одѣлять вшами; **вши́вѣть**, плодить ихъ на себѣ.

[**Вощá, вощáга, вощáникъ,**] **вощáнка**, [**вощáнóй**] см. *воскъ*.

Во́щикъ см. *возить*.

[**Вощи́на, вощи́стый,**] **вощи́ть** см. *воскъ*].

Во́юкса, во́екса, во́якса ж. *арх.* акулья, тресковая и иная рыбья печень и ворвань изъ нея. || *ол.* (выть?) плачъ, ревъ, вой. *Воюксой го́ря не избудешь.*

Вояжи́ровать фрн. [voyager] странствовать, странничать, путешествовать, разъѣзжать, путничать, ѣхать въ путь, въ дорогу, ѣздить, пуститься въ поѣздку, быть въ разъѣздахъ, колесить, прокатиться. **Воя́жъ** [м.] путь, путешествіе, путничанье, пути́на, перепутье, подорожье, доро́га; ѣзда, странствіе, поѣздка, разъѣзды, отъѣздъ. **Вояжо́ръ** м., **вояжо́рка** ж. путешественникъ, путникъ, доро́жный, проѣзжій, странствователь, странникъ.

[**Воя́ка** см. *война́*].

[**Во́якса** см. *во́юкса*].

[**Воя́къ** см. *война́*].

[**Воя́нгеліе** см. *ева́нгеліе*].

Впада́ть, впасть во что, упада́ть или вваливаться, ввергаться; о рѣкѣ: вливаться, втекать. || **Впадать въ бѣдность; впасть въ проступокъ.* **Впада́ніе** [ср.] длит., **впаде́нье** [ср.] окнч. состояніе по гл. **Впа́дина** ж. ложбина, ямина, углубленье, по́лость, влумина, лунка. **Впа́дистый**, въ чомъ много впадинъ; **впа́дчивый**, склонный ко впаденію, легко впадающій. **Впа́лый**, вдавшійся, вогнутый, выемистый, изложистый, лунчатый, ямный, выкатистый, углубленный, полый, ввалившійся, вдавленный; пртвпл. *выпуклый, горбатый, толстый, вздутый, горбылястый, шело́мистый, пуклый.* **Впа́лость** ж. состояніе впалаго, вогнутаго; || самый предметъ, т. е. впадина, ямина, влумина, лунка.

[**Впае́ніе** см. *впаи́ть*].

[**Впай** см. *впая́ть*].

[**Впа́иванье** см. *впая́ть*].

[1. **Впа́ивать** см. *впаи́ть*].

[2. **Впа́ивать, —а́нье** см. *впая́ть*].

[3. **Впа́ивать** см. *впои́ть*].

[**Впа́йка** см. *впая́ть*].

Впаи́ть, впа́ивать кого, принять въ пай въ долю, включать въ число пайщиковъ, дольниковъ. **Впае́ніе** ср. дѣйствіе это.

Впа́ки, вспа́ки, навпа́ки нар. *юж.*, говоря о движеніи, противъ, вопреки, встрѣчу. *Впаки солнца*, непо́солонь, отъ лѣвой руки къ правой, противъ солнца. *Не говори впаки, навпа́ки*, наперекоръ, не перечь, не спорь, не перекоряйся. [Ср. *вспакъ*].

[**Впа́лзывать, —анье** см. *вползти́*].

[**Впа́лость, впа́лый, впа́сть** см. *впа́дать*].

Впа́сычку *прясть* см. *впосучку*.

Впая́ть, впа́ивать что, вставить паяньемъ, на припоѣ, вставить и припаять. **—ся**, быть впаяну. **Впа́иванье** ср. длит., **впая́ніе** ср., **впай** или **впой** м., **впа́йка** ж. об. дѣйствіе по знач. гл.

Впервы́е, вперви́жды, впервóжды, впервóрядъ, впервóй нар. числит. въ первый разъ. *Отроду впервые, сафьянные кривые*, т. е. башмаки. *Впервые и впослѣдніе, ни впредь, ни опослѣ не стану.* **Впереви́дъ, впервови́дъ** нар. *ряз.* впервые отроду, никогда донынѣ. *Впереви́дъ вижу, слышу.* [Ср. *вопе́рвыхъ*].

Вперевёртку или **вперевёртъ, вперевертóкъ** нар., о завязкѣ, закрѣпкѣ, обернувъ, перевернувъ веревку, конецъ за конецъ.

[**Впереви́дъ** см. *впервы́е*].

Вперёдъ нар. мѣстности и времени: движеніе въ переднюю сторону, туда, гдѣ почитается передъ, передняя сторона; пртвпл. *назадъ*. || Напередъ, прежде, вопервыхъ; || напредки, въ будущее время, послѣ, **впредь, впре́дки.** *Ни впредь, ни опослѣ, не стану. Ни взадъ, ни впередъ*, ни туда, ни сюда. *Впередъ не выдавайся, назади не оставайся. Выходи вперёдъ. Впередъ, ребята! Тебѣ бы впередъ спросить, а тамъ сдѣлать. Впередъ не шали. Это мнѣ впередъ наука. Приходи впередъ*, послѣ, современемъ. *Данъ мосолъ, хоть гложи, хоть впередъ положи. Денежки впередъ* (взять), *лучше горе не беретъ. Ѣшь пироги, а хлѣбъ впередъ береги*, ѣшь пироги такъ, чтобъ стало на хлѣбъ. *Всякій человѣкъ впередъ смотритъ*, думаетъ о будущемъ. *Иди впередъ, а оглядывайся назадъ. Иду впередъ, лучше страхъ (горе) не беретъ. Не помяни, Господи, прошлаго согрѣшенія моего, да и впредь тожъ. Впередъ смерти наживайся. Впередъ вѣку не заживай.* **Впереди́** нар. мѣстн. и врем. передъ кѣмъ, чѣмъ, на мѣстѣ, которое называется передомъ, сравнительно съ другимъ; пртвпл. *назади́, позади́. Дней много впереди. Ваша рѣчь впереди*, говор. перебивая слово. *Гулять, не устать: а дней у Бога впереди много. Что впереди, Богъ вѣсть; а что мое, то мое. Валяй, не гляди, что будетъ впереди. Было бъ счастье, а дни впереди. Дней много, а все впереди. Далъ бы Богъ здоровья, а дней впереди много (а счастье сыщетъ*, т. е. придетъ). [**Впередѣ́:** *Не впередѣ́ ли ва́ши часы́? каз. впт.*]. [Ср. *впредь*].

Впере́ймы нар. *юж.* навпереймы, вперехватъ, наперерѣзъ, поперекъ пути; чтобы перенять, перехватить. *Бѣги впереймы ему.*

Вперекóръ [нар.] наперекоръ. *Вперекоръ трещитъ, а ино и треснетъ.*

[**Вперемѐшку** нар. поперемѣнно, то одно, то другое, одно послѣ другого. Ак.].

[**Вперемѣ́шку** нар. смѣшанно, въ смѣшеніи. Ак.].

[**Впере́ніе, впере́ть** см. *впери́ть*].

Вперехва́тъ нар. наперехватъ; перехватывая. *Бѣги поперекъ, вперехватъ ему. Вяжи поперекъ, да потуже, вперехватъ. Тяни вперехватъ*, не ходомъ, а перехватывая руками веревку.

Впери́ть, вперя́ть что во что, устремлять; направлять, рѣзко уставлять, о направленіи на что либо ума, взора ипр. *Вперить въ кого взоръ*, фрнц. fixer. || Внушать что, поселять, укоренять въ комъ. **—ся**, быть вперяему. **Впере́ніе** ср. дѣйствіе по гл. **Впира́ть, впере́ть** что во что, вставлять распоркою, упирать туго оба конца; втискивать куда силою. **—ся**, стрд. и возв. по смыслу рѣчи. **Впира́ніе** ср. длит., **впи́рка** ж. об. дѣйств. по гл. **Впо́рка** [ж.] *твр.* упорка, распорка, ипр. палочка, которою закладываютъ, запираютъ крышку на деревянной посудинѣ.

Впе́(ё)тывать, впе́(ё)тать что во что, *зап.* вбить, вколотить, впихнуть. *Впетать гвоздь, сваю. Ему этого въ голову не впетаешь.* **—ся**, стрд.

[**Впеха́ть,**] **впёхивать,** [**впехну́ть, впёхомъ**] см. *впиха́ть*.

Впехтэ́рить, впехнуть.

Впечатлѣ́ть, впечатлѣва́ть что во что или на чомъ, отпечатать, оттиснуть; || *вкоренять, внѣдрять, вселять, вперять, передавать человѣку что либо, вселяя въ память и волю. **—ся**, быть впечатлѣваему, вселяему. **Впечатлѣ́ніе** ср. дѣйствіе по гл. и || предметъ, оттискъ, отпечатокъ, изображеніе, слѣдъ; вліяніе, дѣйствіе. [**Впечатли́тельность** ж. способность легко воспринимать и сохранять впечатлѣнія; воспріимчивость. *Впечатлительность органовъ больного человѣка.* Ак.]. **Впечатли́тельный**, воспріимчивый, легко и быстро принимающій впечатлѣнія. *Молодость впечатлительна.*

[**Впива́ть, —а́ніе, впи́вка, впивно́й, впи́вчива** см. *впить*].

Впина́ть, вопну́ть или **впнуть** кого, что во что, вталкивать или вгонять пинкомъ, ногою. *Ума въ башку не вопнешь.*

Впира́ть, [**—а́ніе**], см. *впери́ть*.

Впири́? (у́пырь? усо́вы, колотье?) ж. мн. *пск.* младенческая немочь, крикъ ночи напролетъ; щетинка?

[**Впи́рка** см. *впери́ть*].

Вписа́ть, впи́сывать что во что, о письмѣ: записывать, вносить, приписывать; || о живописи: писать кистью въ чомъ, во что, добавлять въ написанную прежде картину; || о чертежѣ, *вписать одну геометрическую фигору въ другую:* вычертить ее такъ, чтобы всѣ углы первой прикасались сторонъ второй; пртвпл. *описывать.* **—ся**, вписывать или записывать куда себя; || быть вписываему. **Вписно́й**, вписанный, записанный, по знач. гл. **Впи́сыванье** ср. длит., **вписа́ніе** ср. окнч., **впи́ска** ж. об. дѣйствіе по знач. гл. **Вписъ** м. стар. записка, вносъ въ книгу церковнаго вклада, для моленія о чьемъ либо здравіи или упокоѣ. **Впи́счикъ** м., **—чица** ж. вписавшій что либо, въ разн. знач.

Впить, впива́ть что, вбирать, втягивать, всасывать, вдыхать въ себя жидкость или влагу. *Дерево впиваетъ пищу корнями и листвою. Впиваю дыханіе весны.* **—ся**, быть впиваему; || *впиваться взоромъ, зубами, когтями,* всасываться, запускать, впускать вглубь; || *впиваться въ вино, въ квасъ, въ кумысъ,* привыкать пить, навыкать, пріучаться, втягиваться въ питье. **Впива́ніе** ср., **впи́вка** ж. дѣйств. по гл. **Впито́й, впивно́й**, всосанный. *Губка* **впи́вчива**, вбирчива, емка́, жадна на влагу.

Впи(е)ха́ть, впи(е)хну́ть, впи́хивать или **впёхивать** что куда, во что, всовывать силою, заталкивать, вталкивать, вставлять или вкладывать во что пихая, толчками. **—ся**, быть впихиваему; || соваться, лѣзть куда силою. *Ты почто сюда впехался? нечто тебѣ тутъ мѣсто?* **Впи́хиванье** ср. длит., **впиха́ніе** ср. окнч. дѣйствіе по знач. гл. *Онъ* **впёхомъ** *влѣзъ,* силою, втолкался.

[**Впла́ваться, вплавно́й, впла́вомъ, вплавщи́къ, вплавь** см. *вплыть*].

[**Вплати́ть, вплатно́й, впла́чивать** см. *вплоть*].

Вплеска́ть, вплесну́ть, впле́скивать что во что, плескать во что, лить плескомъ, вливать, плеская черезъ край, кидая волной. **—ся**, вливаться, быть вливаему плескомъ. **Впле́скиванье** ср. длит., **вплеска́нье** ср. окнч., **вплескъ** м. об. дѣйствіе по гл.

Впле́снить, впле́снивать что, морс. вра́щивать, врости́ть веревку, вплетать ее концомъ въ пряди, чтобы приставить безъ узла. **—ся**, быть вплесниваему, вращиваему.

[**Вплесну́ть** см. *вплеска́ть*].

Вплета́ть, вплести́ или **вплесть** что во что, ввивать, вкручивать, всучивать, вкладывать въ одну изъ прядей плетежка, заплетать въ что. || *Впутывать, вмѣшивать въ дѣло. *Заплетая косу, вплетаютъ косоплетку. Наплелъ онъ небылицъ и насъ съ тобою вплелъ въ дѣло.* **—ся**, быть вплетаему; || впутываться, мѣшаться во что. *Такъ вплелся, что не выплетешься,* запутался, въ прям. и переносн. знач. **Вплета́ніе** ср. длит., **вплете́ніе** ср. окнч., **вплётъ** м., **вплётка** ж. окнч. дѣйств. по знач. гл. **Вплетно́й**, вплетённый, вплетаемый. **Вплётчивый**, привязчивый, охотникъ впутываться, вмѣшиваться не въ свое дѣло. **Вплётчикъ** м., **—чица** ж. вплетающій что; вплетающійся не въ свое дѣло. **Вплётникъ** [м.] *вор.* лента въ дѣвичью косу.

Вплоть нар. бокъ-о-бокъ прикасаясь, прилегая тѣсно, безъ простора, безъ промежутка, плотно; близко; близехонько, по сосѣдству; не отступая, не удаляясь. *Онъ* **вплото́чекъ** *живетъ.* **Вплотячо́къ**, [**вплóтячокъ** Опд.] нар. *арх.* вплоть, въ знач. близко, [очень близко,] по сосѣдству. [*Вплотячокъ утки-то плаваютъ у насъ въ лывѣ. арх.* Опд.]. **Вплотну́ю**, то же, но здѣсь признакъ винит. падежа, а слѣдов. и движенія. *Стоять вплоть у чего; забить что вплотную. Пристать къ кому вплоть; приняться за кого вплотку́ю.* **Впла́чивать, вплоти́ть** что, или **вплати́ть** [!] *(плати́ть запла́ту; плоти́ть плотъ)* вставить плотно. *Впло(а)тить доску въ заборъ.* **Впло(а)тно́й**, вплочонный, вставной, вдѣланный. **Вплóтничаться**, втянуться въ плотничанье, навыкнуть.

Вплошь нар. врасплохъ, исплошивъ. *Я захватилъ его вплошь.* || *Ряз.* сплошь, безъ разбору; зря, очертя голову; сломя голову.

Вплыва́ть, вплыть во что, войти куда вплавь или на судахъ. **Впла́ваться**, навыкнуть, пріучиться хорошо, долго плавать. **Вплыва́ніе** ср. длит., **вплы́тіе** ср. окнч. дѣйств. по гл. **Вплывно́й**, вплывшій. **Вплывь, вплынь** [*кур.* Опд.], **вплавь** нар. пловомъ, плывомъ, пловкомъ, плыви́, плывучи. *Гдѣ вбродъ, а гдѣ и вплавь. Хоть вплынь (у́плынь, ву́плынь, пло́вомъ) плыть, да у милой быть. Растопить свинецъ вплавь,* расплавить. **Впла́вомъ** нар. стар. сплавомъ, по водѣ, водою, на судахъ. **Вплавно́й** *товаръ,* пришедшій куда водою. **Вплавщи́къ** [род. **—а́**, м.] стар. хозяинъ вплавного товара.

[**Впнуть** см. *впина́ть*].

Вподъёмъ нар. вмѣру, всилу, что кому подсилу, по силѣ поднять. *Невподъемъ не наваливай. Это только лошади вподъемъ, а не человѣку. Невподъемъ тяготить — задавить.*

[**Впое́ніе**, 1. **впой** см. *впои́ть*].

[2. **Впой** см. *впаять*].

Впо́йка см. *впои́ть*.

[**Впои́ть, впа́ивать** кого, втягивать въ пьянство, пріучать пить. *Хозяева́ впаиваютъ охотниковъ. Наёмщики* **впа́иваются** *исподволь нанимателями своими,* о солдатствѣ. **Впое́ніе** ср., **впой** м., **впо́йка** ж. дѣйствіе того, кто пріучаетъ пить.

Впóколоть нар. *сиб.* наспду, переколачиваясь, по пужде, кой-какъ. *Впóколоть бьемся*, боремся съ нуждой. *Впóколоть сладили.*

Впокры́тѣ нар. что закрыто, покрыто; || темно, незнакомо, невѣдомо, втайнѣ. *Чтобы все въ домѣ было убережено и впокрыть. Дѣло это впокрыть. Божьи дѣла всѣ впокрыть.*

Впол- или **вополу-, полу-**, въ словахъ сложныхъ, означаетъ: наполовину, часть или неполноту; *впол*, съ родит. над. образуетъ нарѣчія. *Воды́ вполкольна. Вполпути встрѣтилъ Ивана. Онъ впóльяна воротился. У нихъ дома вполздорова. Вполуха слушалъ*, невнимательно. *Вполаршина ширины. Я теперь впóлтамá, вполту́да*, и тутъ и тамъ, ѣзжу взадъ и впередъ.

Вполбе́га или **вполбе́гомъ** нар., самою скорою походкою, или отчасти и бѣгомъ, впритруску, вприпрыжку, грунцой, трясцой.

Вполвы́ти *напьдаемся*, вполсыта.

Вполгла́за [въ полъ глаза] *глядѣть*, глядѣть щурясь или изподлобья; || не хотѣть видѣть или замѣчать; || быть пьяну. *Въ праздникъ глаза накатитъ, да и въ будень спохмелья вполглаза глядитъ.* [См. *глядѣть*].

Вполгóлени нар. вполколѣна, глубиною до половины голени.

Вполголовы́ нар. на полголовы, полуголовою. *Онъ вполголовы́ ниже или выше тебя. Я рукой ему и вполголовы не достану.*

Впóлдничаться (какъ напр. въѣда́ться, вниваться), пріучаться къ полдничанью, привыкнуть полдничать.

[**Вползáніе,**] **вползáть** см. *вползти́*.

Вполздорóва, впóлздорова нар. *Какъ можешь? «Впóлздорова!». Онъ вполздорóва домой пришолъ*, хмельной. *У насъ дома впóлздорова*, бѣду́шка сталась.

Вползéлени нар. распустившись только на(в)половину. *Деревья стоятъ вползелени*, вполлистны. **Впóлзелена** нар., о плодѣ, въ недозрѣломъ видѣ. *Весь крыжовникъ вползелена ощипали.*

Вползти́, вползáть или **впáлзывать** куда или во что, входить ползкомъ, влѣзать ползая. **Впáлзыванье, вползáніе** ср. длит., **вползéніе** ср. окнч., **вползъ** м., **впóлзна** ж. об. дѣйств. по гл. **Вползнóй** *входъ* или *влазъ*; куда надо пролѣзать ползкомъ. **Впóлзчивый, вполóзчивый**, охочій вползать; || *вкрадчивый, низкопоклонный, льстивый; подлый и искательный.

Вполколѣна нар. вполголени.

Вполлистны́, о деревьяхъ, вползелени.

Вполнѣ нар. полно́, сполна́, безъ недостатка, безъ обмѣра. *Мѣряй вполнѣ.* || Избыточно, въ довольствѣ, въ достаткѣ. *Они живутъ вполнѣ.* || Все безъ остатка, сполна, совсѣмъ, вовсе, вдосталь. *Отдай вполнѣ что есть. Онъ вполнѣ хорошъ.*

[**Вполóзчивый** см. *вползти́*].

Вполоткры́тый, на половину, отчасти открытый; явный или видимый не сполна; полуоткры́тый, полузакрытый, полурастворенный.

Впóлпитья *напиться*, не утоливъ жажды, какъ *вполсыта, вполвыти напьется.*

Вполплеча́ нар. не во все плечо, не во всю руку, подымая либо держа наполовину. *Проходи вполплеча*, или *дай вполплеча*; сторонись немного, проходи бокомъ.

Впóлпряма нар. не совсѣмъ прямо. *Разсудилъ насъ вполпряма. Впóлпряма ула*, на 45 градусовъ, въ осьмушку круга.

Вполпути́ нар. вополу́пути, на половинѣ пути, на полупути; не дойдя, не доѣхавъ наполовину.

Впóлпьяна нар. вополу́хмелю, полупьяный, подгулявъ, впóсхмель.

Впóлсыта нар. не наѣвшись досыта, впрóголодь. *Ней вполпьяна, пышь вполсыта, проживешь дóвьку.* **Вполтощá** нар. то же, впроголодь, но потощѣе, чѣмъ вполсыта. *Впóлсыта еще таки поработаемъ, а впóлтоща полежимъ.*

Вполтáмá нар. *Я теперь вполтамá*, **вполту́та**, ни тутъ, ни тамъ, ѣзжу взадъ и впередъ.

[**Вполтощá** см. *впóлсыта*].

[**Вполту́та** см. *вполтамá*].

Вполъ, впóлы нар. пополамъ, вполовину, наполовину, половинною. *Отдай вполы. Мы землю впóлы беремъ*, и́сполу, изъ половины доходовъ. *Мы съ нимъ торговали впóлы.* **Вполу́полы** нар. въ четвертую долю. *Дѣли вполу́полы, на четверыхъ.*

Впопáдъ нар. кстати, впору, во́-время; къ мѣсту, къ дѣлу, удачно, владъ. *И некстати сказано, да впопадъ*, слово пришлось невзначай.

Впопыхáхъ нар. попыхивая отъ усталости и спѣху; тóропко, торопливо, въ недосугѣ; крайне спѣшно и какъ ни попало.

Впóрицы ж. мн. снóзы, лучины, вставляемыя въ улей поперекъ для поддержки сотовъ.

[**Впóрка** см. *впери́ть*].

Впорожнѣ нар. напорожнѣ, порожнемъ; безъ клади, безъ груза, безъ поклажи. *Посуда, амбары впорожнь стоятъ, гуляютъ.*

Впóру нар. впопадъ, кстати, владъ, вóвремя, вмѣру. *Шолъ впору, пришолъ нéвпору. Бѣдному да вору, всякое платье впору. Доброму вору все впору. Доброму вору всякій сапогъ впору. Куда туда намъ, идь впору и вамъ. Она мнѣ впору наговорила*, много, лишнее. **Впóрый**, пришедшійся въ должную мѣру, впору, или || вовремя, кстати. *Впорая шляпа. Впорый гость.*

Впослѣдній, впослѣдніе, впослѣдне нар. въ послѣдній разъ. **Впослѣдокъ, впослѣдя́хъ, впослѣдкахъ, впослѣдкѣ, послѣдй́**, црк. **послѣжди** нар. потомъ, затѣмъ, напослѣдокъ, конечно, наконецъ, послѣ всего; окончательно.

Впосы(ý)чку, впáсу(ы)чку *прясть*, посукáть, сучи́ть, пуская тяжолое веретено, вобѣручь; такъ сучатъ вдвое и прядутъ грубую пряжу.

Впотьмáхъ, впотьмý́шкахъ нар. въ темнотѣ, въ потемкахъ, въ теми́, во тьмѣ. *Самъ положу, такъ и впотьмахъ найду.*

Впрáвить, вправля́ть что, ввести, или вставить въ свое мѣсто что либо, взявшее недолжное направленіе или положеніе. *Вправить лошадь въ колею. Вывихъ вправляютъ.* **—ся**, быть вправляему. **Впрáвливанье** ср. длит., **вправлéніе** ср. окнч., **вправъ** м., **впрáвка** ж. об. дѣйств. по гл. **Впрáвщикъ** м., **—щица** ж. костоправъ, костоправка. **Вправнóй**, относящійся до впрáвки, или **впрáвочный**, служащій для вправки. **Впрáвчивый**, легко вправляемый. **Впрáвду** нар. подлинно, истинно, въ самомъ дѣлѣ, въ самой вещи, взáбыль, пешутя, натóдѣль *нов.*, взаправду. **Впрáвѣ** нар. по праву, власти, властенъ; могу по совѣсти, по закону. *Я вправь наказать тебя.* || Въ правой сто-

ронѣ, по правую руку, направо, пртвпл. *вльвь*. **Впра́во** нар. то же, но тутъ видѣнъ винит. пад., означающій движеніе направо, въ правую руку, правѣе. *Держи вправо. Вправо отъ поворота дорога пошла на Орелъ.* **Впра́вде(и)шній**, *вят.* настоящій, истинный, подлинный, неподдѣльный.

Впра́солъ? нар. *пск.* (въ прасо́лъ?) наудачу; [*твер. Опд.*] сомнительно, едва-ли.

[**Впрахъ** см. *впухъ*].

Впредь, впре́дки нар. напредки, впередъ, въ знач. будущаго времени. **Впреди́** нар. впереди. *Пыль бьды, а впредки одинь побьдки.* [Ср. *впере́дъ*].

[**Впреки́** см. *вопреки́*].

Впри- двойной прдл. въ соединен. съ отглаголи. сщ. образуетъ большое число нарѣчій, которыхъ значеніе большею частію понятно, по смыслу существительнаго и по смягчительному свойству предлоговъ.

Впри́гарь нар. съ при́гарью, нѣсколько пригорѣлое, подгорѣлое.

[**Впри́голодь** см. *впро́голодь*].

Впри́горь нар. вгору, вгорку, изволокомъ, подъемомъ, тянигу́жомъ.

Впримы́къ, впримы́ку нар. въ примычку, примыкая, приставляя къ чему вплоть. *Впримыкъ къ сосьду не стройся.*

Впримѣ́ту нар. примѣтно, замѣтно, замѣчено, усмотрѣно; впамять, взапримѣту, что видѣлъ, замѣтилъ и помнишь, на что обратилъ вниманіе. *Озеро мнѣ впримьту, а льсокъ-то не впримьту.*

Впри́пускъ нар. припуская кого или припускаясь къ чему. *Поить скотину впри́пускъ, при́пускомъ*, прямо изъ рѣки, изъ водоема, не черная, не изъ посудины. *Корова доится впри́пускъ*, не даетъ молока безъ теленка. *Навалились на кашу впри́пускъ*, жадно. *Звьзды глядятъ впри́пускъ*, ясно и рясно.

Впри́струнь *усадить кого*, строго, круто, прилежно, приструнивъ.

Впритру́дь нар. *прм.* съ трудомъ, усиліемъ, напряженіемъ, насилу.

Впритя́мь, впритя́мку нар. *тмб. кур.* памятно, впамять. *Дѣло это мнѣ втямъ, втямку*, понимаю его; *впритямъ*, помню его.

Впро́блескъ *увидать* что, едва, мелькомъ. *Впроблескъ молніи*, во мгновенье, когда она блеснула, при свѣтѣ ея.

Впробо́ръ *льсъ рубить*, **впробо́рку** *разрьжать*, не сплошь, вырубая только гдѣ густо. *Впоборъ чесаться*, съ проборомъ.

Впробѣгу́шки, впро́бѣги, впро́бѣжь нар. бѣгомъ, вприпрыжку, [скоро,] ускореннымъ шагомъ, бѣжью. *Впробѣжь не много увидишь.*

Впро́бѣль нар. и́збѣла, бѣловато, бѣлесовато, съ про́сѣдью или съ бѣлымъ отливомъ, съ бѣлизною. *Мельникъ впробѣль ходитъ.*

Впрога́ръ или **впро́гарь** нар. такъ, чтобы прогарало, накалялось. *Скласть печь* или *обороты впрогарь*, петолсто, въ кирпичъ наребро.

Впрогля́дъ *пройти*, напроглядъ, наглазъ, по у́ровьнѣ, пронивелировать. *Выровняли весь дворъ впроглядъ.*

Впро́голодь, *нижг.* **впри́голодь** нар. впо́лсыта, не наѣдаясь досыта, вполтоща́. *Впро́голодь, на волчью стать.*

Впро́грезь нар. спросонья, **впросо́нья**, не опамятовавшись со сна.

Впро́желть нар. и́желта, съ отливомъ или сквозниною желтизны.

Впро́зелень нар. и́ззелена, зеленовато, съ примѣсью зеленаго цвѣта; || недозрѣлое, что не зрѣло, сыро. *Жнуть и впро́зелень.*

Впрока́зъ нар. изъ проказъ, на́смѣхъ, для шутки. *Это впрокази ему сдьлали. Впрокази людямъ шутокъ не шути.*

[**Впрока́хъ** см. *впрокъ*].

Впро́кидь нар. *арх.* прямо, какъ кинуть, какъ лукнуть камнемъ.

Впрокъ нар. впользу, напользу, въ выгоду, къ добру; въ запасъ, всохранъ, на пользу впредь, для всегдашняго, вѣчнаго владѣнія или пользы; на́прокъ. *Неправедно нажитое впрокъ не идетъ. Богатому все впрокъ. Ни впрокъ, ни въ корысть. Купилъ землю впрокъ, безповоротно. Держи деньги, чтобъ впрокъ стало. Богатый, хоть вретъ, и то впрокъ идетъ. Отдавать деньги впрокъ, напрокъ*, отдавать въ ростъ. *У него деньги* **впрока́хъ**, впрокатѣ, въ ростахъ. **Впрочну́ю** нар. прочно, надежно, крѣпко. *Дьлай впрочну́ю. Носить одежду* **впро́чесь**, *сиб.* бережно, сберегая впрокъ. **Впро́чить** что, упрочить, ввести напрокъ.

Впро́мѣсь, впромѣ́ску, впромѣ́съ нар. съ примѣсью чего. *Молоко впро́мьсь съ водою. Радость впромьсь съ горемъ.* || *Мьси квашню впромьсь*, вро́змѣсъ, не больно круто.

Впро́нзу (отъ пронзи́ть, пронзи́ть) или **впро́низь** (пронизать), всквозь, насквозь. *Впро́нзу проткнулъ. Впронизь наткнулъ.*

Впроно́съ нарѣчіе разнообразнаго значенія, смотря по примѣненію гл. *проносить. Плотину нашу прорвало, впронось пронесло. Не впронось твоей чести сказано*, не въ обиду. *Кинуть конецъ впронось*, промахнуться, такъ что лодку на ходу пронесло мимо.

Впропалу́ю нар. до крайности, до отчаянья. *Онъ мнѣ впропалую наговорилъ, надоьлъ. У насъ этого добра впропалу́ю. Онъ пустился впропалу́ю*, напропалую, очертя голову.

Впро́рѣдь нар. и́зрѣдка, рѣдковато, рѣдко; не часто, т. е. не густо либо не вторительно. *Хльбушка нонича родился впро́рьдь. Что впро́рьдь жалуешь къ намъ, застесивился.*

Впро́рѣзь нар. прорѣзая насквозь, сквозной рѣзьбой. *Серебряная работа впро́рьзь.* || *пек.* объ урожаѣ хлѣба на корню, обильно, густо, въ спо́рый ужи́нъ, такъ, что съ трудомъ серпомъ прорѣзать.

Впро́садь нар., о посадкѣ деревъ, просадью, рядами, порядками, прямыми улицами, алеями. *Натыкали по льду ельнику впросадь.*

Впроса́къ *попасть* или *попасться*, неплошиться, попасть въ бѣду отъ оплошности, непросачиться, быть въ просакахъ.

Впро́сизь нар. и́зсиза, сизовато, съ сизой сквозниной или отливомъ.

Впро́синь нар. и́зсиня, съ синевою, синетою, синеватаго цвѣта.

Впросня́хъ *нижг.*, **впросо́ньи, впросо́нкахъ**, нар. спросонья, проснувшись и не совсѣмъ ещо опамятовавшись.

Впро́сѣдь нар. сѣдовато, съ сѣдинкой, съ примѣсью сѣдины.

[**Впро́тарь** см. *впро́торь*].

Впроти́въ(ь), впроти́вку чему, чего, напротивъ, насупротивъ; || вопреки, наперекоръ. *Онъ впротивъ меня жилъ. Впротивъ дѣлать, противенъ станешь. Впротивъ воды́ не выплывешь. Не все по шерсти, ино и впротивъ* или *впротивку.*

Впро́торь, [**впро́тарь** Оп.] нар. [*пенз.*] *тмб.* сколько нужно, для потребы; вдо́воль, вволю. *У насъ хлѣба и впроторь не стаетъ, не токма́ въ продажу.*

Впро́тяжь, впротя́жку нар. объ упряжкѣ, съ выносомъ, съ уносомъ, съ выносны́мъ, ѣздовымъ, не въ рядъ. *Пыльно живали, впро́тяжь ѣзжали — а пришло, ни въ рядъ, ни въ корень.*

Впро́хмель нар. вро́схмель, впо́лпьяна, не протрезвившись.

Впрохо́дъ *пустить,* или *—ся,* напроходъ, навыходъ, насквозь.

Впро́холодь нар. впрохладу, нежарко, нетепло, прохладновато. *Впро́холодь топимъ (или одѣваемся), впро́голодь ѣдимъ.*

Впро́холость нар. временемъ въ отсутствіи отъ семьи, отъ жены. *Живу впро́холость, вотъ и теперь другой мѣсяцъ одинъ.*

Впро́цвѣтъ(ь) нар., о краскѣ, цвѣтѣ, съ отливомъ или оттѣнкомъ въ другой цвѣтъ, нпр. *впро́синь, впро́зелень, впро́желть* нпр.

Впро́чемъ нар. во всемъ остальномъ, въ другихъ отношеніяхъ, во всемъ, кромѣ сказаннаго; вообще, въ общности; за симъ, за тѣмъ; однако. *Что слышалъ, то и сказалъ, а впрочемъ, не знаю. Вотъ мой совѣтъ, впрочемъ, какъ хотите. Онъ, впрочемъ, человѣкъ добрый. Не забудь, впрочемъ, что ты далъ слово. Не мѣшало бы, впрочемъ, и дѣло помнить.*

Впро́чернь нар. темно, съ чорнымъ отливомъ, во́ропью, и́счерна. *Впро́бѣль живется, и впро́чернь живется.*

[**Впро́чесь** см. *впрокъ*].

[**Впрочётъ** см. *впрочотъ*].

[**Впро́чить, впрочну́ю** см *впрокъ*].

Впрочо́тъ нар. прочитывая вслухъ, либо для прочтенія вслухъ. *Объявить о семъ впрочотъ на сходкахъ. Прибить къ столбамъ, впрочотъ всѣмъ. Этотъ почотъ людямъ (намъ) не впрочотъ,* не замѣтенъ, невпользу, не касается насъ.

Впрочо́хъ нар. для прочоху; чтобы прочихаться.

Впруди́ть, впружа́ть что куда, захватить запрудомъ, запрудкой. *Сосѣдъ впрудилъ подъ свою мельницу часть моихъ луговъ.* **—ся,** быть впружаему; || влѣзть запрудой своей во что либо. *Ты въ мои луга впрудился.* **Впру́житься** во что, *пск.* засѣсть въ мокромъ, вя́зкомъ, втюриться, врюхаться, вляпаться.

Впры́гать мнгкр., **впры́гнуть** однкрт., **впры́гивать** мнгкр. во что, вскакивать, вметываться или попада́ть во что прыжкомъ, впрядывать; **вси́гивать** *кал.* **Впры́гиванье** ср. дѣйств. по знач. гл.

Впры́скать, впры́снуть, впры́скивать что во что, вбрызгивать силою, впускать нагнетомъ струю жидкости, прыскать во что. **—ся,** быть впры́скиваему. **Впры́скиванье** ср. длит., **впры́сканье** ср. оконч., **впры́снутіе** ср. однкрт., **впрыскъ** [м.] об. дѣйст. по гл. || *Впрыскъ,* снарядъ для впрыска, трубка съ поршнемъ.

Впры́ть нар. шибко, прытью, скокомъ, бѣгомъ, во весь духъ, вскачъ.

Впряга́ть, впрячь или **впрячи́** кого во что, запрягать, закладывать для возки, ѣзды, работы. **—ся,** впрягать себя самого; || быть впрягаему. *Не вы́прячи-впрячи́, ни въ ухабѣ сберечи,* о негодн. челов. *Ты впрягать, а она лягать.* **Впряга́нье** [ср.] длит., **впряже́нье** ср. окнч., **впрягъ** м., **впря́жка** ж. об. дѣйств. по гл. **Впряжно́й,** упряжной или запряжной. *Впряжная лошадь.* **Впряга́льный,** служащій для впряжки. **Впря́жчивый, впрягли́вый** *конь,* который легко впрягается, послушный. **Впряга́ль** ж., **впряга́ло, —лище** ср. *кал.* бороньи оглобли.

[**Впряда́ніе** см. 2. *впряда́ть*].

1. **Впряда́ть** или **впря́дывать** (прясть), **впрясть** что во что, всуча́ть, вкру́чивать, примѣшивать въ нить пряденьемъ. *Впряда́ть шолкъ въ шерсть, хлопокъ въ ленъ.* **—ся,** быть впрядаему; || шуточно, вмѣшаться, ввязаться, впутаться не въ свое дѣло. *Онъ впрялся тутъ безъ толку, на свою голову.* **Впря́дыванье, впряде́нье** ср., **впрядъ** м., **впря́дка** ж. всучиванье.

2. **Впряда́ть** или **впря́дывать** (пря́дать), **впря́нуть,** впрыгивать, вскакивать, угодить куда прыжкомъ. *Своя собака лайся, чужая не впрядывай (не мѣшайся).* **Впря́дыванье, впряда́ніе** ср. впрыгиванье.

[**Впряде́нье, впря́дка, впрядъ,** 1. **впря́дыванье** см. 1. *впряда́ть*].

[2. **Впря́дыванье** см. 2. *впряда́ть*]

[1. **Впря́дывать** см. 1. *впряда́ть*].

[2. **Впря́дывать** см. 2. *впряда́ть*].

[**Впряже́нье, впря́жка, впряжно́й, впря́жчивый** см. *впряга́ть*].

Впрями́ть, впрямля́ть что, направить прямо, выпрямить или выправить по данному направленію. **—ся,** быть впрямляему. **Впрямле́ніе** ср. об., **впря́мка** ж. об. дѣйствіе по знач. гл. **Впря́мо, впрямъ, впрямь, впрямки́, впряму́ю** нар. прямо, по прямой чертѣ, въ прямомъ, не косомъ и не кривомъ направленіи; не косо, не криво, не наискось. *Веди дорогу впрямь, до конца. Суди и ряди впрямь, впрямую,* **впрямико́вую;** правдиво, подлинно; истинно, нешутя, точно, вправду. *Списать кого впрямь, списать съ кого поличіе впрямь,* прямо лицомъ, en face. *Впрямь ли это такъ? И впрямь, не что же было сердиться. То пьянъ, коли пальцы впрямь* (не согнетъ), *а народъ въ глазахъ — что ельникъ,* мелькаетъ. **Впря́мина** об. *пск.* упрямецъ.

[**Впря́нуть** см. 2. *впряда́ть*].

[**Впрясть** см. 1. *впряда́ть*].

Впря́тать, впря́тывать что во что, запрятать, упрятать, спрятать; заложить куда такъ, чтобы наружу не было знать. **—ся,** *возв.* и стрд. смотря по смыслу рѣчи. **Впря́тыванье** ср. длит., **впря́танье** ср. оконч., **впрятъ** м., **впря́тка** ж. об. дѣйств. по гл.

Впрячи́, впрячь см. *впряга́ть.*

Впуга́ть, впугну́ть, впу́гивать кого во что, пугая загонять куда, заставить войти, вплыть, влетѣть. **Впу́гиванье** ср. длит., **впуг(ж)а́ніе** ср. окнч. дѣйствіе это. **Впужни́къ** [род. **—а́**] м. хворостина, для загонки голубей въ голубятню.

Впуди́ть кого во что, *твр-рж.* вогнать. *Впуди теленка на дворъ.*

[**Впужа́ніе, впужни́къ** см. *впуга́ть*].

Впу́клый, впа́лый, вогнутый, полый, лунчатый; пртвп. *вы́пуклый*. **Впу́клость** ж. впадость.

Впуска́ть или **впуща́ть**, **впусти́ть** кого куда, во что, давать войти, дозволить вступить, въѣхать, влетѣть; растворить входъ. —**ся**, быть впускаему. **Впуска́ніе** ср. длит., **впуще́ніе** ср. окнч. дѣйств. по гл. **Впускъ** м. то же дѣйствіе и || самый предметъ, отверстіе для входа, для втока. **Впускно́й, впусково́й**, служащій для впуска, пропуска; вообще до этого относящійся. *Впускной видъ, впускно́й жолобъ.* **Впускни́къ** [род. —а́] м. отверстіе для входа, вто́ка жидкости; жолобъ для этого, трубка, верто́къ. **Впуска́тель** м., —**ница** ж. кто кого или что либо впускаетъ. *Впускатели запретныхъ товаровъ не лучше провозителей.*

Впу́стѣ, впустопоро́жнѣ нар. ничѣмъ не занято, не въ дѣлѣ, въ забросѣ, въ запустѣніи; болѣе употр. о нежиломъ домѣ, заведеніи, о неразработанной землѣ. || По́пусту, по пустому, безъ толку и пользы, втунѣ. *Впусть говоришь ему, ничему не воймется.*

Впу́тать или **впутля́ть**, **впу́тывать** что во что, вмѣтывать, ввязывать кое-какъ, вплетать; || болѣе употр. въ переносн. знач. вводить некстати во что сторонніе обстоятельства, побочныя дѣла́; втянуть кого противъ воли въ дѣло, заставить быть участникомъ, запутать. —**ся**, вмѣшиваться, ввязываться во что; || быть впутываему. **Впу́тываньe** ср. длит., **впу́танье** ср. окнч., **впутъ** м., **впу́тка** ж. об. дѣйств. по знач. гл.

Впухъ, впрахъ нар. [совершенно, окончательно, на́-голову], вкорень, вконецъ, дотла, догола, дочиста. *Обокрали меня впухъ. Сгорѣлъ впухъ. Прокутился впухъ.* [*Разбить непріятеля впухъ. Разбить впухъ и впрахъ.* || *Впухъ*, богато, пышно. *Разрядиться впухъ.* Ак.].

Впу́чить, впу́чивать что, вставить или втиснуть куда что либо вздутое, объемистое; —**ся**, возв. и страд. *Въ выбитую окончину впучили подушку. Экъ подобрѣлъ: насилу въ дверь впу́чился!* **Впу́чиванье** [ср.] длит., **впу́ченье** ср. окнч., **впу́чка** ж. дѣйст. по гл.

Впуща́ть, впуще́ніе см. *впуска́ть*.

Впыря́ть, впырну́ть что во что, втыкать, вонзать, вкалывать бодкомъ, толчкомъ; —**ся**, воткнуться, вонзиться, внозиться. **Впырну́тіе** ср. дѣйств. по гл. *Впырни камень ногою въ яму. Корова рогами впырнула въ телку. Заноза впырнулась.*

Впя́лить, впя́ливать что во что, растягивать въ пялахъ, пяльцахъ; вставить ткань, кожу, бумагу, растягивая на пяльца, на рамку, въ какое либо отверстіе; напяливать на себя или на кого другого, натягивать тѣсную одежду. —**ся**, быть впяливаему. **Впя́ливанье** [ср.] длит., **впя́ленье** ср. окнч., **впялъ** м., **впя́лка** ж. об. дѣйст. по гл. **Впя́льщикъ** м., —**щица** ж. кто что либо впяливаетъ. **Впя́лочный**, до впялки относящійся.

Впя́теро нар. числит., **впятьма́**, въ пять разъ, пятью, пятижды, пятерицею, пятерично. **Впятеро́мъ, впятеры́хъ**, *нж-бал.* **впяте́мъ**, о живомъ предметѣ, пятеро, въ числѣ пяти, самнятъ.

Впя́тить, впя́чивать что во что, вталкивать задомъ; вдвигать, всовывать попячивая, толкая назадъ. *Впятишь ли карету въ (подъ) сарай?* —**ся**, быть впячиваему. **Впя́чиванье** ср. длит., **впя́ченье** ср. окнч., **впятъ** м., **впя́тка** ж. об. дѣйств. по знач. гл.

[**Впятьма́** см. *впя́теро*].

[**Впя́чивать, —анье** см. *впя́тить*].

Вра́вень, вро́вень нар. наравнѣ съ чѣмъ, ровно съ чѣмъ; въ уровень, въ одной высотѣ. **Вра́внѣ** [**вро́внѣ**] нар. вра́вень, вро́вень, гладко, равно, равномѣрно, по́равну. *Вода вровень съ берегами стоитъ. Въ травѣ льшій идетъ съ травою вровень, въ лѣсу — съ лѣсомъ. Оба вровнѣ виноваты. Ложь и обманъ вравнѣ ненавистны.* **Вра́внивать, вровня́ть** что во что, вставлять вровень съ краями, вставлять ровняя, сглаживая. —**ся**, быть вравниваему. **Вра́вниванье** ср. длит., **вравне́ніе** ср. окнч. дѣйст. по гл.

[**Врагови́на** см. 1. *врагъ*].

[**Врагу́ша** см. 2. *врагъ*].

1. **Врагъ, вра́жекъ** [род. —жка] м., **вра́говина, враговѝна** ж. оврагъ, овра́жекъ; вершина *кур. орл.*, глубокая водоронна. *Сивцевъ вра́жекъ*, мѣстность въ Москвѣ. **Вра́жистый**, овражистый. [**Вра́жный**, овражный]. [См. *ва́ра*].

2. **Врагъ** [род. —а́] м., **врагу́ша** ж. или **во́рогъ** [м.] и **ворогу́ша** [ж.]; умал. **вражо́къ** [род. —жка, **вражо́нокъ**, род. —нка], **вражи́**, **вражи́шка**, [**вражи́шко** м.]; противникъ, непріятель, суностатъ, недоброжелатель, злорадецъ, (су)противникъ, противобрецъ; также въ знач. общаго противника рода человѣческаго, дьявола, сатаны; или въ значеніи военномъ, непріятельской земли, войска. Умал. *вражи́шка* [*вражи́шко*] *арх.* **вражо́нокъ** *влт.* **вражо́нъ** *нж.* **вражи́на**, въ значеніи бранномъ, чортъ, чертенокъ, бѣсенокъ; неугомонный ребенокъ. || *Тотъ дуракъ, кто самъ себѣ врагъ. Господь не высастъ, и врагъ (свинья) не съѣстъ. Если хочешь врага нажить, дай денегъ взаймы. Сколько рабовъ, столько враговъ. Грозенъ врагъ за горами, а грознѣй того за плечами. Языкъ мой — врагъ мой: наперегъ ума глаголетъ.* || *Врагу́ша, ворогу́ша*, лихорадка. **Враждѐбникъ** м., —**ница** ж. врагъ, недоброжелатель, злоумышленникъ. **Враждова́ть** съ кѣмъ, противу кого, быть кому врагомъ, дѣлать зло. **Враждова́ться** съ кѣмъ, перекоряться враждою, враждовать другъ противъ друга взаимно. **Враждѐбничать, враждѐбствовать** съ кѣмъ, враждовать. **Враждова́нье, враждебствова́ніе, враждѐбничанье** ср. непріязненныя отношенія, дѣйствія. **Вражда́** ж., **враждебство́** ср., *арх.* **вра́жа** ж. состояніе враждующихъ; непріязнь, несогласія, зложелательство. **Вра́жій, вра́жескій**, относящійся до врага, ему и состоянію враждующихъ свойственный; непріязненный, непріятельскій. *Коли пойло* (питье, квасъ, вода) *пастью прокочуетъ* (непокрытое), *то вражья сила въ него поселится.* На семъ повѣрьѣ сложена сказка объ отшельникѣ, поймавшемъ чорта въ непокрытомъ на ночь баранѣ (рукомойникѣ). **Враждѐбный**, то же, вражій; противный, непріязненный, непріятельски расположенный, зложелательный. **Враждѐбность** ж. состояніе враждебнаго, непріязненность. **Враждолю́бецъ** [род. —бца] м., —**бица** ж. охотникъ до вражды, склонный къ ссорамъ, противникъ миру. **Враждотво́рецъ** [род. —рца] м., —**рица** ж. возбудитель вражды, подстрекающій ко враждѣ. **Враждотво́рный**, вра-

жду производящій, раждающій. **Вра́дникъ** м., **—ница** ж. *арх.* врагъ, не́другъ, кто творитъ пакости, вредитъ, мѣшаетъ. **Вражно́й** *человѣкъ арх.* недобрый, злой, злобный. **Вражи́ть** *нвг.* шалить, дурить, блажить, баловаться, пакостить; *арх.* мѣшать кому, быть помѣхой на зло, вредить. || Стар. ворожить, колдовать, знахарить. **Вражба́** ж. ворожба; **вражби́тъ** м. ворожея, колдунъ, знающійся *со врагомъ, сиб.* **вра́жный** сущ. м. знахарь. **Вра́жеское** сущ. ср. тяжкая болѣзнь, особ. съ временнымъ помѣшательствомъ; падучая, выклика́нье, мірячество, каженичество ипр. См. также *вре́ковать* и *оврагъ*, послѣднее мѣстами произносится *врагъ*, отчего *вра́жный, вра́жистый*, вм. *овражный* ипр. [Ср. *во́рогъ*].

[**Вра́дникъ, —ица, вра́жа, вражб-, вражд-, враже-, вражи́на** см. 2. *врагъ*].

[**Вра́жистый** см. 1. *врагъ*].

[**Вражи́ть, вра́жій, вражко́, вражно́й** см. 2. *врагъ*].

[1. **Вра́жный** см. 1. *врагъ*],

[2. **Вра́жный, вражо́къ, —о́нокъ** см. 2. *врагъ*].

Вразбро́дъ нар. вразсыпную, идучи врозь, разбродомъ, не кучей.

Вразбро́съ, вро́збрось нар. враскидку, разномѣстно и по́рознь. *Всю одежду вразбросъ раскидалъ. Сѣй вразбросъ*, порѣже.

Вразбры́лъ нар. растру́бомъ, воронкою, жерломъ, шире къ устью.

Вразбѣ́жку, вро́збѣжь нар. врознорядъ, въ шахматномъ положеніи, одинъ рядъ противъ промежутковъ другого, шашнею. [Ср. *врозь*].

Враздра́й, враздра́йку нар. морс., о связкѣ, скрѣпѣ чего либо веревкой, раздирая, растягивая концы врознь, **вразнопря́дъ**.

Враздро́бь нар. врозницу, вро́зничную, порознь, **вразноря́дъ**; противоп. *оптомъ, гуртомъ, огуломъ. Мы враздробь не продаемъ.*

Вразма́хъ, вразма́шку нар. сразмаху, ро́змахомъ, размахнувшись, раскачавъ. *Качай меня вразмашку. Кидай вразмахъ.*

[**Вразнопря́дъ** см. *вразора́й*].

[**Вразноря́дъ** см. *враздро́бь, врозь*].

[**Вразсыпну́ю** см. *вро́зсыпь*].

Вразуми́ть, вразумля́ть кого въ чомъ, чѣмъ, наставлять, поучать, давать о чомъ ясное и правильное понятіе, убѣждать, наводить на толкъ, надоумлять. **—ся**, убѣдиться, понять истину; || быть вразумляему. *Вразумись здраво; начни рано, исполни прилежно.* **Вразумле́ніе** ср., **вразу́мъ** м., **—мка** ж. об. дѣйст. по гл. *Вразумленіе паче каранія.* **Вразуми́тельный**, ясный, понятный или отчетистый; легко постигаемый, удобопонятный; **вразуми́тельность** ж. качество или свойство это. **Вразуми́тель** м., **—ница** ж. кто вразумляетъ, наставникъ, надоумка. **Вразу́мливый**, разсудительный и речивый, умѣющій вразумить, убѣдить. **Вразу́мчивый**, кого можно вразумить.

Вразъ нар. разомъ, сразу, разко́мъ, зара́зъ, въ одинъ или за одинъ разъ, однимъ пріемомъ, махомъ, во́локомъ, въ одинъ наконъ.

[**Вра́ка, вра́кала, вра́канье, вра́кать, вра́ки, враку́нъ, враку́шка, вра́ла, вра́лиха, враль, вра́лья, врани́ца** см. *врать*].

Вранъ, вра́ній, вра́новъ црк. стар. во́ронъ, во́роній, во́роновъ. || *Вранъ*, стар. *счотъ*, десять миліоновъ. [См. *воронъ*].

[**Враньё** см. *врать*].

Вра́сень (отсюда *вре́сень*, сентябрь?) [род. **—сня**] м. *арх.* ранніе морозы, за́морозки, которые вредятъ хлѣбу. **Врасене́цъ** [род. **—нца́**] м. *арх.* иней, при раннихъ морозахъ до снѣгу; **врасно́й**, заиндевѣлый, куржавый. *На дворѣ* **вра́ситъ**, ложится иней, куржавѣетъ.

Враски́дку см. *вразбросъ*.

Врасковы́рку нар. расковыривая

[**Враснё** см. *врать*].

[**Врасно́й** см. *вра́сень*].

[**Врасня́** см. *врать*].

Враспло́хъ [нар.] въ расплохъ, внезапно, нечаянно, нежданно и притомъ не во́время, не кстати, не въ готовности принять или встрѣтить. *Непріятель напалъ врасплохъ. Застали вора врасплохъ.*

Враста́ть, врасти́ см. *врости́ть*.

Врастопы́рку нар. растопыривая, устанавливая что вилами, рожо́нками, торчками врозь. *Что сталъ врастопырку?*

Врастя́жку, вро́стяжь нар. растягивая что или растянувшись.

[**Вра́сья** см. *врать*].

Врата́ ср. мн. црк. ворота, двери. *Царскія, святыя врата*, въ церквахъ, двери алтаря, противу престола, въ срединѣ. **Вра́тный**, приворотный. **Вра́тарь, вра́тникъ** м., **—ница** ж. привратникъ, две́рникъ, приворотникъ, дворникъ, сторожъ при воротахъ. **Врати́ть** что, стар. **враща́ть**, воро́чать, обращать, вертѣть. **Враща́ться**, оборачиваться, обращаться, вертѣться собою, || быть вращаему; || находиться, напр. *Ты вращаешься въ образованной средѣ. Я постоянно вращаюсь въ кругу знакомыхъ*]. **Враще́ніе** ср. обращеніе, круговращеніе. **Враща́тельный**, обращающійся, вертящійся, служащій для вращенія. **Враща́тель** м., **—ница** ж. кто вертитъ, вращаетъ. **Врати́ло** ср. црк. валъ, навой ткацкаго стана. [Ср. *ворота, вороти́ть*].

[**Врати́ло** см. *врата́, вороти́ть*].

[**Вра́тная** см. *ворота*].

Врать, вира́ть что; *ол.* **вира́ть** (*вираю*, вру), [**вера́ть** Кул.]; *арх.* **вира́ться** (*что ты вира́ешься?*); *смл.* **ви́рзать, ве́рзить** и **верзти́**; лгать, обманывать словами, облыжничать, говорить неправду, вопреки истинѣ; говорить вздоръ, небылицу, пустяки; пустословить, пустобаять, молоть языкомъ, суесловить; хвастать, сказывать небывальщину за правду. *Врать на кого*, клеветать. *Люди врутъ, только спотычка беретъ, а мы времъ, что и не перелѣзешь. Хорошо врать на мертваго. Врать, не мякину жевать, не подавишься. Врать, что лыки драть (лыко за лыкомъ тянется). Богатый, хоть вретъ, и то впрокъ идетъ. Было бы кому врать (была бы охота врать), и слушать станутъ*, и наоборотъ. *Врать, не устать, было бъ кому слушать. Вретъ по печатному. Вретъ, какъ газета. Онъ вретъ, не кашлянетъ. Вретъ, не поперхнется. Вретъ, какъ водой бредетъ. Вретъ съ свою голову. Врать бы тебѣ на свою голову. Вретъ, себя не помнитъ. Вретъ, людей не видитъ. Не все то правда, что бабы врутъ. Одна врала́, другая не разобрала́, третья по своему переврала́. Коли люди врутъ, такъ и я совралъ. Люди врутъ, такъ и мы времъ*, о вѣстяхъ. *Кто много вретъ, тотъ много божится.*

Не хочешь слушать, какъ люди врутъ, ври самъ. Меньше ври, больше пьешь, спи да грезь на себя. Зёрна мели, а много (мишню) не ври. Ври, не завирайся, назадъ оглядайся (озирайся). Вретъ сплошь, а перевратъ и не умьетъ. Врешь, не то поешь; пой: По мосту-мосту. **Вра́ться** безлч. *Что меньше вретъся, то спокойный живется. Ему что-то не вретъся сегодня,* онъ не расположенъ врать. *Довралъ, что ми? Завралсл. Навралъ много. Не отвирайся. Поври ещо. Подоврался подъ него. Все перевралъ. Онъ привираетъ иногда. Проврался,* проговорился. *Разоврался, не уймешь. Совралъ, да ну божиться.* **Вра́кать** *съв.*, **вре́кать** *арх.* врать, болтать, молоть пустяки; *вра́каютъ,* говорятъ въ народѣ, ходитъ слухъ. **Вра́ка** ж., **вра́ки** мн., **враньё**, [**враснё** *арх.* Опд.,] ср., **врасня́**, **врани́ца** ж. *арх.* вздоръ, пустословіе; ложь, ложные слухи, молва. *Вранье, что дранье (драный тесъ): того глядн, руку заозишь. И враньемъ люди живутъ (да ещо не ухвалятся). Враньо* (или: *Небылицъ*) *короткій вѣкъ. Вранья на зубъ не положишь. Вранье не введетъ въ добро.* [*У него на умъ-то все враснё. арх.* Опд.]. **Вра́канье** ср. вздорная болтовня. *Со вракъ (со вранья) пошлинъ не берутъ.* **Враль**, **вра́ла**, *сиб.* **врачъ** [род. —а́], **врачу́нъ** [род. —а́], *арх.* **виру́нъ** [род. —а́], *съв.* **вра́кала**, **вракуно́ъ**, *смл.* **ви́рза**; **врунъ** м., **врали́ха**, *съв.* **вра́сья**, [**врасня** об. *арх.* Опд.], **вракуно́ья**, **врачу́нья**, **виру́нья**, **вру́нья**, **вра́чка**, **вру́х(ш)а**, **вракуш(к)а**, **врахо́тка**, **вра́лья**, **вра́ха**, [**враха́** *арх.* Опд.] ж. лгунъ, [враль,] обманщикъ, кто лжетъ, вретъ, обманываетъ, говоритъ неправду; || говорунъ, разскащикъ, забавный пустословъ, шутникъ, балагуръ. [*Экой ты врасня! арх.* Опд.]. *Врунъ, такъ и обманщикъ; обманщикъ, такъ и плутъ; плутъ, такъ и мошенникъ, а мошенникъ, такъ и воръ. Село врамихино на рѣчкѣ повирухъ.* **Врё** *тер. влд.* сокращ. врешь, неужто, полно, правда ли, такъ ли?

[**Вра́ха, врахо́тка** см. *врать*].

Врахигра́фія ж. греч. искуство сокращоннаго письма́, которымъ слѣдуютъ, поспѣваютъ за рѣчью; кра́ткопись, бо́рзопись, стенографія. **Врахигра́фъ** [м.] стенографъ, краткописецъ, борзописецъ.

Врачева́ть кого, лечить, пользовать, помогать спадобьями въ недугахъ. **Врачева́ться**, врачевать себя, или || быть врачуему. **Врачебствовать**, заниматься врачебными науками, изучать **врачебнослове́ніе** [ср.] во всемъ объемѣ. **Врачъ** м. лекарь, ученый **врачева́тель** [м.], получившій на это разрѣшеніе; **врачея́** ж. лекарка, т. е. **врачева́тельница** [ж.] по навыку. *Врачь, уврачуй напередъ свой недугъ. Боль врача ищетъ. Здоровому врачь не надобенъ.* **Врачба́** ж., **врачева́нье** ср. леченье, пользованье. **Врачебство́**, **врачество́** ср. медицина, врачебнословіе, врачебная, лекарская наука. **Врачебный**, **врачево́й**, относящ. до науки врачеванья; || содержащій въ себѣ лечебныя свойства. *Врачебная управа,* присутственное мѣсто въ губрнск. городѣ, для врачебныхъ дѣлъ по губерніи, состоящее изъ инспектора, оператора и акушора. Въ столицахъ, вмѣсто управъ, *физикаты.* **Врачебникъ** [м.] лечебникъ, лечникъ, книга содержащая полныя наставленія для пользованія, леченья болѣзней, для неучоныхъ. **Врачебница** ж. лечебница, больница. || Раст. Jatropha, первди.

[**Врачка, врачу́нъ** см. *врать*].

[1. Врачъ см. *врачева́ть*].

[2. Врачъ см. *врать*].

[**Враща́тельный,**] **враща́ть**, 1. **враще́ніе** см. *врата.*

[2. **Враще́нье, вра́щивать** см. *вростн́ть*].

[**Врё** см. *вра́ть*].

Вреди́ть что, или кому чѣмъ; повреждать, причинять зло, ущербъ здоровью, обиду личности, убытокъ собственности; дѣлать вредъ; портить; *вредить кого,* болѣе уптрб. съ прдл. ранить, ушибить; бередить, разбере́живать. *Не вреди и недругу или и не́другу. Сахарныя яства вредятъ здоровье* или *здоровью. Выевредилъ изъ него деньги,* вымозжилъ. *Балуя извередилъ всь деревьл. Не много навредилъ. Червь надвредилъ хлѣбъ. У него рука повреждена. Онъ повредился въ умь,* помѣшался. *Развредить рану,* развередить, разбередить. **—ся**, вредить, повреждать себя; быть вредиму, повреждаему. **Вреждённіе** ср. длит. нанесеніе вреда. **Вреди́тельный, вре́дный, вредоно́сный** или **вредотво́рный**, вредящій, наносящій вредъ, могущій чему вредить. **Вреди́тельность, вре́дность, вредоно́сность, вредотво́рность** [ж.] сила, свойство, качество, мочь вреднаго, сила дѣлать, чинить вредъ. **Вредова́ть**, дѣлать зло, вредить гдѣ постоянно и умышленно. *Покуда она будетъ вредовать въ домь, ладовъ не жди.* **Вредъ** [род. —а́] м., **вреда́**, **вереда́** ж. *влд.*, [**бреда́** ж. *вят.* Опд.] послѣдствія всякаго поврежденія, порчи, убытка, вещественнаго или нравственнаго, всякое нарушеніе правъ личности или собственности, законное и незаконное. См. также *вередить. Ѣшь сытно, вреды не будетъ. Откуда вредъ, туда и не́пособь.* [*Отъ этого бреды́ не будетъ никакой. вят.* Опд.]. || *Вереда́* об. челов. безпокойный, причинный ссорамъ, смутамъ, несогласіямъ; баламутъ. **Вредчи́къ** [род. —а́], **вреду́нъ, вереду́нъ** [род. —а́] м., **вреду́ха, вереду́ха** ж., **вредни́къ** [род. —а́] м., **вередни́ца** ж., **вреди́тель** м., **—ница** ж. вредный, вредоносный человѣкъ. **Вредосло́віе** ср. вредная, безнравственная бесѣда, рѣчи или злословіе, злорѣчіе, клевета; **вредосло́вить**, буе(суе)сло́вить, или злословить, клеветать. **Вредосло́въ, вредосло́вецъ** [род. —вца] м. буесловъ, суесловъ; клеветникъ, лгунъ. **Вредоу́мный**, худоу́мный, суеумный; кичливый или глупый. [Ср. *вереди́ть*].

[*Вредъ см. *вредить*].

Врежа́? ж. *арх. (рѣжа?)* стѣна сѣти, невода, полотно сѣти, дѣли.

Вре́жбица? ж. *арх.* токъ прилива, съ которымъ идетъ бѣло́ша (руно рыбы) въ куты и заливы.

Врезга́ ж. *арх.* затычка, чека, шр. у болта ставни изнутри дома.

[**Вре́кать** см. *врать*].

Врека́ться, вре́чься *донс.* зарекаться, давать обѣтъ, зарокъ, роту́, клятву; обрекаться. *Врекаетесь ли пособить намъ противу вел. князя?* спросили новгородцы псковитянъ.

Вре́ковать, [**врёковать** Опд.] кого, *пск.* урочить, портить заговоромъ, напускомъ, [причинять болѣзнь урекомъ или сглазьемъ. Опд.]. **Врёкъ** м. *пск.* (црк. *вра́ска?*) сглазъ, порча, урокъ; бо-

лѣзнь, порокъ, бѣдствіе отъ нáпуска, отъ сглаза. См. также 2. *врать*.

Врéмя [род. —**ени**, мн. —**енá**] ср. длительность бытія; пространство въ бытіи; послѣдовательность существованія; продолженіе случаевъ, событій; дни за днями и вѣкá за вѣками; послѣдовательное теченіе сутокъ за сýтками. *Время, сила въ своихъ развитіяхъ; пространство, въ ел сочетаніяхъ*, Хомяковъ. *Время летитъ. Время за нами, время передъ нами, а при насъ ею нѣтъ. Время на дудку не идетъ. Время года*, весна, лѣто, осень или зима. *Время дня*, утро, полдень, вечеръ, полночь. || Пора, година, срокъ, спопутный или противный чему либо случай. *Придетъ время, будетъ и пора. Знай время и мѣсто. Не вóвремя гость, хуже татарина.* || Погода, состояніе воздуха. *Каковó время? ясно, дождь, снѣгъ.* || Счастье, земное благоденствіе, благосостояніе. *Будешь во временí, и насъ помяни. Время краситъ, безвремя́нье старитъ (чернитъ). Время на время не приходитъ (не находитъ). Было* **врéмячко**, *пила кума съмечко; а нынѣ, и толкутъ, да не даютъ. Всякой вещи время. Пѣнію время, а молитвѣ часъ. Придетъ время, будетъ и намъ чередъ (и нашъ чередъ). Поминай отца, какъ время придетъ. Время деньгу даетъ, а на деньги и времени не купишь. Во* **временí** *пождать: у Бога есть что подáть. Не человѣка гонитъ, а время. Бѣдный времени не ищетъ. Время разумъ даетъ. Нéвпору, невпрокъ; а ко временí, спорье. То было время, а нынѣ пора. Дуракъ времени не знаетъ. Дураку, что ни время, то и пора. Не время дорого, пора. Былъ бы другъ, а время будетъ. Былъ бы другъ, будетъ и досугъ. Не гребень холитъ, а холитъ время. Сила во временí. Временемъ бранись, а въ пору мирись. Временемъ скраснѣ, порою вчернѣ. Временемъ въ гóрку, временемъ въ горку. Деньги, время'мъ хлопоты. Время времени не работаетъ (не работникъ). Доля во временí живетъ, бездолье въ безвремя́ньи. Времени (погоды) дома не выберешь. У меня нѣтъ времени*, некогда, недосужно. *Время не споро*, не удобно къ дѣлу. *Вóвремя*, въ свое время, впору, кстати. || Грам. измѣненіе глагола, для означенія дѣйствія или состоянія настоящаго, прошедшаго и будущаго. Мѣстами говор. **время́** мн. вм. времена́. *Время́-тъ были попростье, нижг.* **Временúть**, мѣшкать, медлить, отлагать, откладывать дѣло, отсрочивать, оттягивать, тянуть время, бавить; выжидать, поджидать, обжидать, сожидать, ждать. || *Арх.* мáрить, быть мареву; измѣнять видъ свой издали, являться зрителю въ обманчивомъ видѣ, отъ времени, погоды, переломленія лучей. *На морѣ временитъ. Островá временятъ. У него въ глазахъ, въ умѣ временитъ, или завременило.* **Временúться**, безлч. (какъ напр. *дѣлается, сидится*). *Повремени, братъ! Нѣтъ, братъ, не временúтся, некогда.* **Временно́й**, относящійся до времени. *Временно́е счисленіе.* **Врéменный**, не всегдашній, непостоянный, бывающій иногда, временемъ, по временамъ. *И радость, и горе дѣло врéменное.* **Временно́й**, преходящій, кратковременный, сдѣланный на-время. *Временно́й сарай, временно́е жилище.* **Врéменная пя́тница**, день св. Параскевы, 28 октб., когда онъ придется на пятницу. [**Врéменно-обя́занный** *крестьянинъ.* **Врéменно-отпýщенный.** **Врéменно** *управля́ющій министерствомъ*]. [**Время́нно**, временемъ, иногда. *сиб.*]. **Врéменность** ж. состояніе всего преходящаго, врéменнаго. **Врéменное** сущ. ср. плотнóе, рубашечное, мѣсячное, около-себя, женское, насебя, мыться. **Врéменемъ**, сокрщ. **врéмемъ**, нар. по временамъ, врéменно. **Временúчный**, измѣнчивый, непостоянный. **Временúчивость** [ж.] измѣнчивость. **Временúтель** м., —**ница** ж. мѣшкатель, медлитель, человѣкъ нерѣшительный. **Временщúкъ** [род. —á] м., —**щúца** ж. человѣкъ случайный, нечаянно достигшій почестей и знатности; любимецъ, жалуемый. *Народъ воздохнетъ, и временщикъ падетъ. Временщики да любимцы тѣ же опричники. Не царь чтетъ народъ, а временщикъ. Сильны временщики, да не долговѣчны. Много временщикъ, какъ девять лѣтъ, а больше пѣтъ*, пробудетъ; повѣрье. **Временнúкъ** [род. —á] м. хронографъ, лѣтопись, описаніе минувшихъ событій. || Повременное изданіе, журналъ. **Временúчивый**, измѣнчивый, неровнаго права, причудливый. **Времемѣ́ръ** м. снарядъ для измѣренія времени; часы солнечные, песочные, колесные. **Времесчисле́ніе**, [**времясчисле́ніе** Ак.] ср. счотъ годамъ, счисленіе времени по событіямъ; хронолóгія. *Наше времесчисленіе ведется отъ Р. Хр.* [**Времяпрепровожде́ніе, времяпровожде́ніе** ср. способъ проводить время. Ак.].

Вретенó см. *веретено*.

[**Вре́тище, вре́тищникъ, вре́туга, вре́тье** см. *вере́тье*].

[**Врешéтить**, втолкнуть кого либо въ вязкое. **Врешéтиться**, упасть невзначай, попасть въ вязкое. *пск. твер.* Опд.].

Ври́нуть что куда, во что, вбросить, вкинуть, ввергнуть, вметнуть, влукнуть; **ври́нуться**, кинуться во что. **Вриновéніе** ср. вбросъ, вкидъ, вметка. **Вриновéнный**, врнутый, вкинутый. *Ри́нуть* и *нырну́ть* одного корня.

Врóвень, [**врóвнѣ, вровня́ть**] см. *вра́вень*.

Вроди́ть, врождáть что въ кого, вселять при самомъ рожденіи или созданіи, придавать неотъемлемо, производя на свѣтъ; болѣе употр. **—ся**, зарождаться вмѣстѣ съ жизнію, быть придаваему при началѣ жизни. **Врождéніе** ср. дѣйствіе и состояніе, по гл. на *ть* и на *сл. У животныхъ есть только искуства и знанія врождённыя; такое врожденіе человѣку непонятно, если онъ не обратитъ вниманія на* **врождённость** (состояніе врожденнаго) *въ самомъ себѣ чувства нѣкоторыхъ потребностей.* **Вроди́ться, вродъ** *кур. вор. пск. смл.* по мало-и-бѣлорускому произнош. уродиться, уродъ. **Врóдовать** *пск.* юродствовать, быть юродивымъ, блажить, прикидываться дурачкомъ.

Врóзбросъ, [**врóзбрасъ**] нар. въ разбросанномъ видѣ. *Ситчикъ хорошъ, на немъ цвѣточки врозбрасъ. кур.* Опд. Ср. *вразбрóсъ*].

Врóзбѣжь нар. врозбѣжку, врознорядъ, рядами, шашнéю.

Врóзмѣсъ нар. не густо и не жидко, не круто, средней замѣски. *Сайка мѣсится круто; калачъ жидко, а витушка — врóзмѣсъ.*

[**Врóзницу, врóзничную**, врознобѣжку, врозь-

ногла́съ, врозноплясъ,] **врозноря́дъ**, [**врознотря́съ, врознóту́,**] **врознóтычку**, [**врознь**] см. *врозь*.

Врóзсыпь, вразсыпну́ю нар. въ разсыпку, рóзсыпью, разсыпчато, вразбродъ, порознь, одиночкой, не плотами, не связкой. *Гнать лѣсъ врóзсыпь*, не связывая плотами.

Врозь, врознь нар. пóрознь, розничнo, разрóзненно, раздѣльно, отдѣльно, особо, нáрозь, поодиначкѣ, не вмѣстѣ, не совокупно. **Врóзничную, врóзницу, врознóту́** нар. то же, уптрб. въ торговлѣ, продавать вразбробь, вразвѣсъ, по мелочи, поштучно; пртивп. *оптомъ, валомъ, чохомъ, гуртомъ, огуломъ. Пошло врозь да вкось, хоть брось. Костромичи въ кучу, а ярославцы врозь (прочь). И скаталъ было, и сладилъ, да все врозь расползлось. Какъ разойдется врозь, такъ все дѣло брось (въ печку брось).* **Врознóтычку, врознобѣ́жку, врознобѣ́гъ, врознóтыкъ, врознря́дъ**, [**вразноря́дъ** нар.] врозбѣжку, въ шахматномъ положеніи или концами туда и сюда. *Стлать, садить снопы врознорядъ, врознотычку*, комлями, вóлотью поочередно въ обѣ стороны или вверхъ и внизъ, пртивп. *воднорядъ. Разсовать, раздать дѣтей врознотычку*, порознь. *Пускаться* **врозноплáсъ, врозноплáску**, плясать въ одиночку, сóло. *Пить* **врозноглáсъ** нар. невѣрно, нескладно съ прочими. *Мы нынѣ яблоки собирали* **врознотря́съ** нар., противопол. *воднотрясь*, не всѣ вдругъ, а съ разныхъ деревъ порознь.

Врости́ть, врощáть или **врáщивать** что куда, во что, заставить врости, срости́ть; о веревкѣ, вставить кусокъ и срости́ть концы. *Для образованія утраченнаго носа, врáщиваютъ часть кожи со лба.* **—ся**, врастать, врости; болѣе || быть вращиваему. **Врáщиванье** ср. длит., **вращéнье** ср. окнч. (вращéніе, обращéніе см. *врата́*) дѣйств. по гл. **Врастáть** или **врости́ть, врасти́**, увеличиваясь ростомъ, углубляться во что, проникать собою другое тѣло, напр. корнями вѣтвями. *Сучокъ выросъ въ пень обоими концами. Ноготь искривился, и врастаетъ въ тѣло. Домишка выросъ въ землю*, опустился, осѣлъ. **Врости́ніе** ср. дл., **вростъ** м. об. дѣйствіе это. **Врóстокъ** [род. **—стка**] м. что выросло; та часть, которая во что выросла. **Врóслый, врóсшій.**

[**Врóстяжь** см. *врастяжку*].

Врóсхмель нар. во полýхмелю, впóлпьяна, нáвеселѣ.

[**Врощáть** см. *врастить*].

Врубúть, врубáть что во что, вставить и укрѣпить рубкою. **Врубнýть** или *врубúть топоръ въ бревно*, всадить, втяпнуть. *Врубить бочонокъ въ ледъ*, зарыть. *Врубить проемъ глубже*, вырубить. *Врубúть вставку въ избу*, замѣнить бревно либо часть его новымъ. **—ся**, быть врубаему; || врываться рубкою. *Мы врубались въ ледъ. Конница врубилась въ непріятеля.* **Врубáніе** [ср.] длит., **врублéніе** ср. окнч., **врубъ** м., **врýбка** ж. об. дѣйст. по гл. || *Врубка* также самый предметъ: *вставить врýбку.* **Врубнóй**, врубленный во что, вставнóй, вставленный рубкою. **Врýбчивая** *конница*, хорошо врубающаяся въ непріятеля. **Врýбокъ** [род. —бка] м. вставка, часть вставленная въ вырубку; врубка.

Вружúть, вружáть стар. и нынѣ въ пѣсн. пронзать оружіемъ, прободнуть остреемъ. *Бориса взялъ, копьемъ вружúлъ*, пѣс.

Врунъ, врýнья см. *врать*.

Врусѣбѣ́лый стар. свѣтлорусый, какъ ленъ.

[**Врýха** см. *врать*].

Вруцѣлѣ́тіе, вруцѣлѣ́то ср., въ церковн. мѣсяцословахъ, та изъ семи буквъ, означающихъ дни недѣли, которая отвѣчаетъ 1-му сптб. и служитъ для отысканія во весь годъ дней недѣли; воскрéсная буква. **Вруцѣлѣ́тный**, ко вруцѣлѣ́тію относящійся.

Вручúть, вручáть что кому, дать въ руки; отдавать, передавать, поручать, довѣрять. **—ся**, вручать себя кому; || быть вручаему. **Вручéніе** ср. дѣйств. и предм. по знач. гл. **Вручúтель** м., **—ница** ж. кто вручаетъ, передаетъ кому что либо, **врýчникъ** [м.]. **Вручúтельный, вручáльный**, назначенный для врученія. **Вручнóй**, назначенный для передачи въ рýки. **Вручь** нар. въ руки, получая или принимая руками, своеручно. || *Вручь биться*, стар. врýкопашь, **—шную**, въ упоръ, грудь съ грудью. *Деньги вручь отдаютъ. Передай вручь úзручь.* **Врýчье** ср. *пск.* всякая домашняя, нужная въ хозяйствѣ вещь; обиходный снарядъ, орудіе, напр. стуна, топоръ, ломъ, пила напр. *Не дорогá вещь, дорого врýчье*, удобство, или снасть, снарядъ. *Никакого нѣтъ вручья въ домѣ.* **Вручнýю** [**въ ручнýю**] нар. руками, безъ особыхъ снарядовъ или машинъ. *Ковать подъ кричнымъ молотомъ, не то, что вручную.* [См. *рука*].

[**Врýша** см. *врать*].

[**Врыва́ніе** см. *врывáться*].

[**Врывáть, —áнье** см. *врыть*].

Врывáться, ворвáться (рвать) куда, во что, входить, вбѣгать, втекать силою, насильно; вторгаться, вламываться, прорываться. **Врывáніе** ср., **врывъ** м. об. дѣйств. по гл. *Врывомъ въ гости.* **Врывчивый**, склонный ко врыву. *Врывчивый народъ*, **—ая рѣка.** **Ворванéцъ** [род. **—нца**] м. ворвавшійся куда силою.

Врыжѣчáлый *конь*, стар. рыжечалый.

Врыть (рыть), **врывáть** что, вкапывать, закапывать; установить въ ямѣ, напр. столбъ, и завалить землею. **—ся**, роя уходить въ землю; || быть врываему. *Кротъ врылся въ землю. Столбы врываются стоймя.* **Врывáнье** ср. дл., **врытіе** ср. окп. дѣйств. по гл.

Врѣзать, врѣзáть или **врѣзывать** что во что, вдѣлывать врѣзая, подрѣзывая въ мѣру; припрѣзывать и вставлять. *Врѣзать окóнчины, стекла въ окно. Столяръ дурно врѣзалъ замочекъ. Хоть въ стѣну врѣжь меня, знать не знаю!* **—ся**, быть врѣзаему; || *врываться куда силою, вламываться, вдираться. *Конница врѣзалась въ пѣхоту*, врубилась. *Яликъ врѣзался въ песокъ. Онъ врѣзался въ нее по уши*, влюбился. **Врѣзываньe, врѣзáньe** [ср.] дл., **врѣ́занье** [ср.] окп., **врѣзъ** м., **врѣ́зка** ж. об. дѣйст. по гл. **Врѣзнóй**, врѣзанный, для врѣзки сдѣланный, къ ней относящ. *Врѣзной замóкъ*, противоп. *висячій. Врѣзныя украшенія.* **Врѣ́зчивый**, врѣзающійся самъ собою. *Кольцо это врѣзчиво.* **Врѣ́зчикъ, врѣщúкъ** [род. **—á**] м. занимающійся врѣзкою чего.

1. **Врѣ́ять** црк. (врѣ́ять?) кипѣть ключомъ, варомъ, пѣниться.

2. **Врѣ́ять** црк. (**ври́нуть**), ввергать, вкидывать, вбрасывать.

Вры́тить, вры́чивать *влд.*, **вры́хать** или **вры́шить** *твр.* что во что; вталкивать, впихнуть, втопить, увязить; втянуть, вмѣшать, впутать кого, посадить, вовлечь въ дурное положеніе, въ бѣ́ду; **—ся**, увязнуть, влѣзть въ грязь, въ болото; || попасть въ бѣ́ду, въ долги́; || врѣзаться, влюбиться очертя голову.

Врядъ *чему* нар. подъ рядъ, подъ стать, подъ масть; пара чему, чета, ровня, дружка, про́тивень; наравнѣ, сходно, впору, кстати, владъ, въ мѣру. *Старый* (мужъ) *старъ, малый малъ, а середовой бы и врядъ, да не́гдѣ его взять. Маленькій малъ, большой великъ; а средній бы и врядъ, да негдѣ его взять. Одежда врядъ, не обобьетъ пять. Врядъ бы ему ужъ и воротиться,* пора бы. || *Врядъ,* **вря́дъ-ли**, наврядъ, сомнительно, едва ли, не думаю, не полагаю, нельзя надѣяться, нельзя думать или опасаться.

[Вс см. *воз*].

Всади́ть, всажа́ть; всаждать или **вса́живать** что; на что (прдл. *воз*), насаживать, сажать на; || — во что (прдл. *въ*), втыка́ть, вонзать; вставлять, вмѣщать, заключать; || зарывать для росту, сажать. *Всадить въ кого штыкъ, всадить* (втянуть) *топоръ въ дерево. Всадить* (осадить, оправить) *камень въ перстень. Его всадили* (посадили или засадили) *въ тюрьму. Всаживать* (садить) *деревья. Всаживать глазки́, очки́, по́чку,* прививать деревья. **—ся**, быть всаживаему; || всѣдать. **Вса́живанье** ср. длит., **всажде́ніе** ср. окнч., **всадъ** м., **вса́дка** ж. об. дѣйств. по гл. **Вса́дчивый** *ѣздокъ,* легко всѣдающій. **Вса́да** ж. *арх.* щель, трещина, зѣвъ; расколъ, разрубъ, напр. для клина, при ко́лкѣ дровъ. **Вса́дникъ** м., **вса́дница** ж. конный, конникъ, наѣздникъ, верховой, верщникъ. **—никовъ, —ницынъ**, ему, ей принадлжщ. **Вса́дничій, вса́дническій**, до всадниковъ относящійся. **Вса́дничать**, наѣздничать, джигитовать, разъѣзжать на конѣ, красоваться наѣздникомъ, **вса́дничествовать**, упражняться въ верховой ѣздѣ. **Вса́дничество** или **вса́дничанье** ср. упражненіе, занятіе и искуство это.

[**Всамдѣ́лѣ**, въ самомъ дѣлѣ, **всамдѣ́лишный**, см. *дѣло*].

[**Вса́счивый, вса́сывать** см. *всоса́ть*].

[**Всача́, всачевбй, вса́чивать, —анье, вса́чиво, всачнбй** см. 1. *всочи́ть*].

Всвалъ *пахать,* въ свалъ, это первая пашня задернѣвшей почвы, новины, цѣлины, залога, для перевалки пластовъ; послѣ идетъ перепашка, двоеніе, гдѣ это введено.

Всѣ, мѣстоим. безлич. *(весь, вся, все,* мн. *всѣ)* или || нар. количественное, не опредѣляющее много ль, а то что есть, что налицо, что было, безъ остатка; сколько есть, сполна; цѣлое, цѣликомъ, гуртомъ, чохомъ, оптомъ, огуломъ (см. *весь*). || Нар. времени: всегда, бе́зпереч, безпрестанно, за́все, завсегда; *тмб. твр. вят. кстр.* **вселды́**. *Живемъ вѣкъ, а всѣ э'къ,* плохо. *Всѣ бы тебѣ гулять, да всѣ плясать* (хотѣлось). *Всѣ не всѣ* (всегда), *а време'мъ живетъ. Вселды́ завселды́, колды идешь въ пути́ну, молись, толды́ цѣлъ будешь. Всѣ дождь ещо идетъ,* продолжается доселѣ, не перестаетъ. *Это всѣ ещо не то, что было,* менѣе, маловажнѣе того. *Всѣ-на́всѣ,* что ни есть, безъ остатка, сколько есть. *Всего на́всѣ,* только и есть, больше этого нѣтъ. *Сказка вся, больше сказывать нельзя. Пѣсня вся, больше пѣть нельзя. Всѣ и вся, и опара вся. Всѣхъ и вся, и объѣдня вся. У богатаго мужика всѣ въ долгу, у богатаго барина всѣ въ долгу. Не всякому всѣ дается. Дай Боже всѣ умѣть, да не всѣ дѣлать. Да не всѣ разомъ* (сказалъ хмельной казакъ, который полѣзъ на коня, прося помощи угодниковъ, и перекинулся черезъ сѣдло на земь). *Одинъ въ грѣхѣ, а всѣ въ отвѣтѣ. Обживешься, всѣ ничего. Деньги смогутъ много, а правда всѣ. Всего не переговоришь. У Бога да у царя всего много (вволю). Чего ни спроси, всего ни крохи. Всего вдругъ не не сдѣлаешь. Всѣмъ давать, много будетъ. Земной бытъ не всему конецъ. Всѣ за одного и одинъ за всѣхъ. Этотъ другъ на всѣхъ вдругъ. Во всѣхъ годахъ, да не во всѣхъ умахъ. Не училъ, поколѣ поперекъ лавочки укладывался, а какъ во всю вытянулся, не научишь.* **Всѣ же** или **всѣ-таки**, при всемъ томъ, за всѣмъ тѣмъ, не смотря на это. *Всѣ такъ,* пусть такъ, положимъ, согласенъ, а затѣмъ возраженіе: *но, да вѣдь, однако же.* **Всѣ ещо**, доселѣ, до сего времени. *Всѣ ещо нѣтъ его. Всѣ ещо шумитъ.* Слитно, частица **все** образуетъ множество словъ, особ. прилагательныхъ; нельзя и нѣтъ надобности приводить всѣ слова эти, больш. част. понятныя безъ объясненій; частица *все* придаетъ слову болѣе общее, обширное, безусловное значенье, или, какъ *пре,* возводитъ его на высшую, превосходную степень. Такъ напр. **всеавгусте́йшій, всеблаго́й, всеблаже́нство, всеблагочести́вый, всеблаже́нный, всевели́кій, всевели́чіе** напр. августѣйшій, благой напр. въ безусловномъ, высшемъ отношеніи.

Всеве́щный, изъ вещества сдѣланный, вещественный, матеріальный. **Всеви́дящій** прил. и сщ. **всеви́децъ** [род. **—дца**] м. безусловно прозорливый, всевѣдающій; Создатель. **Всевино́вный**, вполнѣ, кругомъ виноватый. **Всевла́стіе** [ср.], **всевла́стный**, полновластіе, полновластный. **Всевозмо́жный**, всѣми мѣрами, средствами, поколику сбыточно, исполнимо, возможно. **Всевозста́ніе** [ср.] общее возмущеніе народа; || всеобщее возстаніе духа, воскресеніе душъ. **Всево́инство** [ср.] войско въ полномъ составѣ его, всѣхъ родовъ. **Всевременный**, сжевре́менный, безпрерывный, безпрестанный, всегдашній, вѣчный. **Всевысоча́йшій**, самый высокій; || относящ. къ государю; **всевы́шній**, относящ. до Бога; || сщ. Богъ. **Всевѣ́денье** [ср.], **всевѣ́децъ** [род. **—дца**, м.], всезна́ніе, всезнающій, вѣдающій, для кого нѣтъ никакой тайны. **Всевѣ́чный**, вѣковѣчный, непзмѣнный, вѣчный, на всѣ вѣка и времена сущій.

Всегда́ нар. во всякое время, во всякую пору, при всякомъ случаѣ, завсегда, безпрестанно, бе́зпереч, сплошь, [**авсегда́, авсегды́** *пск.* Опд.]. *Разъ навсегда,* однажды, одинъ разъ, впередъ на всю будущность, безъ повторенія. **Всегда́шній**, неизбывный, постоянный, непзмѣнный, вѣчный. **Всегдасу́щій, всегдасу́щный**, вѣчный, всевѣчный.

Всеговѣ́ніе [ср.] благоговѣніе; общее говѣнье.

Всегоди́чный, весь годъ, въ теченіе всего года, цѣлый годъ.

Всегра́дскій, общественный, мірской, всему городу, всей общинѣ градской принадлежащій. Обыденная церковь Спаса (за одинъ день, въ сутки складенная, по обѣту) *въ Вологдѣ, въ Москвѣ* напр. называется и *всеградскою*, ибо весь городъ, по преданію, помогалъ въ работахъ.

Всегремя́щій, сильно, звучно гремящій. **Всегуби́тель** м., **—ница** ж., **всегуби́тельный**, всепстребитель, всегубящій, все погубляющій. **Всегуби́тельство** ср. дѣйствіе это; **всегуби́тельствовать**, губить все, всѣхъ.

Вседе́[ё]нный, все(еже)дне́вный, ежеденный, будничній, обиходный. **Вседе́нствовать** гдѣ, въ чомъ, за чѣмъ, проводить день за днемъ. **Вседержа́вный**, едино(властно)державный, единовластный. **Вседержа́віе, —вство** [ср.] единодержавіе, полно(все)властіе. **Вседержа́вствовать**, владычествовать все(полно)властно. **Вседержи́тель** [м.], Господь, Создатель; **—левъ**, Ему свойственный; **—тельный**, все собою содержащій; **—ство** [ср.], Божій промыслъ. **Вседержи́тельствовать**, говоря о Богѣ, о Создателѣ, управлять. **Вседе́рзостный, вседерзнове́нный** или **вседе́рзый**, на все дерзающій, посягающій, въ хорошемъ и въ дурномъ значеніи. **Вседне́вный**, вседе́нный, ежедневный, еже(каждо)денный. **Вседо́блестный, вседо́блій**, полный высшей доблести. **Вседобродѣ́тельный**, весьма, очень, самый добродѣтельный. **Вседобро́тный**, вполнѣ добротный, самый спорый, прочный. **Вседо́брый, —рѣ́йшій**, вполнѣ добрый, всегда благодушный. **Вседомо́вное** *посѣщеніе кого*, всѣмъ домомъ, всею семьею. *Просимъ жаловать вседомо́вно, всѣмъ домко́мъ, опричь хоромъ. Вседомо́вное церковное проклятіе*, всѣмъ родомъ, племенемъ, прпвпл. *единоличное;* первое запрещено Петромъ I, 1716. **Вседухо́вный**, вовсе отрѣшившійся отъ суетъ, отъ мірского. **Вседу́шный, вседушѐвный**, всею душою, отъ всей души. **Вседѣ́тельный, всетрудя́щійся**, никогда не праздный. **Вседѣ́ятель** [м.], **—ница** [ж.], все содѣлавшій или одинъ дѣлающій.

[**Всё ещё, всё ещо́, всё же** см. *всё*].

Всежела́нный, всѣми желаемый, желательный. **Всежгу́чій**, все сожигающій. **Всежда́нный**, всѣми ожидаемый, всежеланный. **Всежи́зненный**, сущный для жизни, съ нею нераздѣльный. **Всежру́щій, всежо́ра**, все пожирающій, все поглощающій. **Всезижди́тель** [м.], Вседержитель, Всесоздатель. **Всезижди́тельный**, все создавшій, все создающій. **Всезлато́й**, сплошного, чистаго золота. **Всезло́бный, всезло́стный**, злѣйшій. **Всезна́емый** или **всезна́мый**, повсюду и всѣмъ извѣстный, знакомый. **Всезна́нія** *(все знать) Богъ человѣку не далъ.* **Всезна́йка** об. всезнающій, либо принимающій на себя видъ все знающаго. **Всезна́тный** или **всезнамени́тый**, весьма, всюду знаменитый, славный. **Всезря́щій, всевиди́щій**.

Всеизбранный, всѣми избранный, общеизбранный, **всеи́збранникъ** [м.]. **Всеизве́стный**, общеизвѣстный. **Всеискренній**, вполнѣ искренній, откровенный. **Всеи́скренность** ж. свойство, качество это. **Всеиску́сный, —никъ** [м.], мастеръ на всѣ руки, на всякое дѣло. **Всеи́стинный**, вполнѣ истинный, неложный, несомнѣнный. **Всеконе́чный**, окончательный, совершенный, крайній. **Всеконе́чно** нар. совершенно, окончательно; вѣрно, несомнѣнно, безспорно. **Всекрѣ́пкій** или **всекрѣпча́йшій**, накрѣпчайшій, вполнѣ крѣпкій.

[**Вселды́** см. *всё*].

Вселды́кать, приговаривать *вселды́*, вмѣсто всегда, какъ дѣлаютъ мѣстами въ губ. *вят., кстр., твр. тмб.*

Всели́ть, вселя́ть кого куда, водворять, поселять, селить, давать мѣсто и средства для житья; || *что въ кого, внушать, вкоренять. —ся*, возв. и стрд. смотря по знач. рѣчи. *Вселился, какъ разъ въ славное Ростовское озеро*, отъ прибасенки. **Вселе́ніе** ср., **всёлъ** м. водворенье. **Вселе́нная** ж. вся заселенная, предназначенная для заселенія людьми земля; бѣлый свѣтъ, міръ нашъ, земля, шаръ земной; || совокупность мірозданія, всѣ міры, все вещественное въ природѣ. **Вселе́нскій**, относящійся до вселенной; всесвѣтный, всемірный. *Вселе́нскіе соборы*, совѣщанія высшаго духовенства всего христіанскаго міра. *Вселе́нская суббота*, дмитріевская, родительская, родони́ца, ра́дуница (послѣднее названіе относится до оомпной недѣли), поминальная, осени́ны, большія осенины, бѣлр. хавтуры или дзя́ды, литв. дѣди́ны, *сѣв.* дѣдовая-недѣля, день поминовенія усопшихъ, 26 октября. **Всели́тель** м., **—ница** ж. вселяющій куда кого, что либо. **Всельни́къ** [род. **—а́**] м., **всельни́ца** ж., [**все́льникъ** м., **все́льница** ж.]; **всельщи́къ** [род. **—а́**, м.], **—щи́ца** [ж.] поселенецъ, нахожій житель, вселившійся въ какое либо мѣсто или общество. || *Всельни́къ*, [**ивсе́льникъ** м.] *пск.* влазень, вабій, призлченный. *Праздновать* **всели́ны** ж. мн. переселеніе, либо новоселье.

Вселука́вый, исполненный лукавства, прелукавый. **Вселука́вство** ср. свойство это; **вселука́вецъ** [род. **—вца**] м., **—вица** ж. человѣкъ этого свойства.

[**Всёлъ, все́льни́къ** см. *всели́ть*].

Вселѣ́тній, длящійся все лѣто, цѣлое лѣто, отъ вскрытія до замерзанія водъ. *Вселѣтній работникъ.* || Каждо(еже)лѣтній. **Вселѣ́тье** ср. цѣлое лѣто, отъ рѣкоплава до рѣкостава или отъ Георгія до Покрова. **Все́лѣть** нар. *арх.* нынѣ, въ нынѣшнемъ году, сего лѣта, говор. о настоящемъ и прошломъ времени.

Вселюбе́зный, милый, весьма любезный. *Вселюбезнѣ́йшій дружища!* **Вселю́дный**, относящійся до всѣхъ людей, общества, міра. *Говорить всемо́дно*, гласно, публично, при всѣхъ, всенародно. **Вселю́тый, вселютѣ́йшій**, самый лютый.

[**Вселя́ть** см. *всели́ть*].

Все́меро нар. семью, семижды, семь разъ больше, меньше. *Отдамъ всемеро. Копейка мѣди всемеро меньше гроша серебромъ.* **Всемеро́мъ, всемеры́хъ** нар. семеро, самъ-се́мъ, о людяхъ или животныхъ. *Не взялъ добромъ, такъ взялъ всемеромъ.*

Всемёртвый, все́м(ё)ртвенный, вовсе умершій, мертвый; вовсе помертвѣвшій. **Всемилосе́рдіе** ср. неограниченное милосердіе, высшая бла-

гость. **Всемилосе́рдый**, одаренный свойствомъ этимъ; Богъ. **Всеми́лостивый, всеми́лостивѣйшій**, весьма или крайне милостивый, снисходительный, доброжелательный; въ превсх. степ. почотъ или титло высшихъ владѣтельныхъ особъ. **Всемину́тный**, ежеминутный, без(не)престанный. **Всеми́рный**, кроткій, смиренный, миролюбивый, невздорливый. **Всеми́рный**, распространенный по всему міру, свѣту, по всей землѣ; всемѣстный, повсемѣстный, повсе́мственный, всесвѣтный, общій. *Всеми́рный праздникъ*, масляна. **Всемо́гій, всемогу́щій, всемо́щный**, всесильный, всевластный, ничѣмъ во власти, силѣ своей не ограниченный, **всемогу́щественный, всемогутно́й. Всемо́щіе** ср., **всемо́щность** ж., **всемогу́щество** ср. свойство, качество это. **Всему́дрый**, премудрый; **всему́дрость** [ж.] высшая степень мудрости. **Всемѣ́рный**, всевозможный, посильный, болѣе. употр. **всемѣ́рно** нар. всѣми силами, средствами, всячески. **Всемѣ́стный**, повсемѣстный, повсеместный, всюдный, повсюдный, набѣлсвѣтный.

Всенаро́дный, всемірный, общій, всемѣстный; открытый всѣмъ, всякому, явный, гласный, нетайный, публичный, народный. **Всенаро́дность** ж. качество это. **Всенаслажде́ніе** ср. полное, душевное наслажденье, всеуслада. **Всенасле́дье** ср. исключительное, полное наслѣдье; **всенасле́дство** ср. то же, но первое болѣе относится къ праву, второе къ имуществу. **Всенасле́дникъ** м., **—ница** ж. единственный и полный наслѣдникъ чего или чей. **Всенача́ліе, всенача́льство** [ср.] главное начало, власть надо всѣмъ. **Всенача́льный, всенача́льственный**, служащій всему началомъ, основаніемъ, исходною точкою, главою. **Всенепоро́чный**, пречистый, нравственно безпорочный. **Всенепоро́чность** ж. качество, свойство это. **Всенижа́йшій**, упгрбл. при обращеніи къ высшему, старшему лицу; униженный, всепокорный; смиренный, смиряющійся. **Всено́щный, все́ночный**, продолжающійся во всю ночь. **Всено́щница, всено́щная**, т. е. *всено́щная служба, всено́щное бдѣніе*, **все́ночная** [ж.], церковная служба наканунѣ праздниковъ, въ ночи. **Всенра́вно** нар. охотно, съ полною готовностію, съ удовольствіемъ. **Всенра́вный**, служащій къ общему удовольствію, въ угоду всѣмъ, всѣмъ нравный, угодный.

Всеобра́зный, разновидный, разнообразный; ||принимающій всѣ виды, образы. **Всеоо́бщій**, относящійся равно до всѣхъ, всѣмъ свойственный, или всѣмъ принадлежащій; ||общій, общественный. **Всеоо́бщность** ж. состояніе всеобщаго; повсемѣстное распространеніе чего либо; прим. обычая, порядка, порока. **Всеобъе́млющій**, все собою обнимающій, окружающій, постигающій. *Всеобъемлющій воздухъ; — умъ*. **Всеобъе́млемость** ж. качество, свойство это. **Всеору́жіе, всеору́жество** ср. полное вооруженіе; **всеору́жный**, весь, сполна вооруженный. **Всеохо́тный**, радушный, готовый къ чему либо со всею охотой.

Всепа́губный, губительный для всѣхъ и всего, общевредный, все истребляющій. **Всепаля́щій**, все сожигающій. **Всепе́рвый**, самый первый, наипервый, первѣйшій. **Всепи́ршество** ср. общій, народный пиръ. **Всепиру́ющій** *народъ, —щее братство*, участвующій въ общемъ пирѣ. **Всеписьме́нный**, весьма искусный въ письмѣ, могущій написать все. **Всепито́мецъ** [род. —мца, м.] воспитываемый общими силами народа, общины. **Всеплаче́вный**, достойный общаго плача, сожалѣнія; случай, всѣхъ и каждаго опечалившій. **Всепло́діе** ср. обиліе плодовъ, общій урожай. *Се́ять всеплодье*. **Всепло́дный**, урожайный, обилующій разнородными плодами. **Всепло́дствовать**, приносить обильный плодъ, всеурожай. **Всепо́дданнѣйшій**, съ полнымъ повиновеніемъ и благоговѣніемъ вѣрноподданнаго; говор. въ отнош. къ своему государю. [**Всепо́дданнѣйше** нар. употребл. при гл. представлять, докладывать, доносить, просить и т. п., когда рѣчь идетъ объ обращеніи подданнаго къ монарху. Ак.]. **Всепоко́рный, всепоко́рнѣйшій**, вполнѣ покорный, послушный, смиренный, готовый служить чѣмъ. *Всепокорнѣйшій слуга*, принятая оговорка передъ подписью всѣхъ писемъ. **Всепокорствуемъ** *передъ Божьей волей*. **Всепомина́ніе, всепоминове́ніе** ср. память по усопшемъ, совершаемая всегда, постоянно, за извѣстный вкладъ въ монастырь или церковь, за **всепомина́льный** *вкладъ*. **Всепрему́дрый и всепрему́дрость** [ж.] всемудрый, премудрый, безусловно мудрый и высшая премудрость. **Всепресвѣтлѣйшій**, величанье или титулъ царствующаго государя и государыни. **Всеприе́мный**, все, всѣхъ пріемлющій. **Всеприе́мница** ж. црк. гостиница, заѣзжій дворъ. **Всепрохо́децъ** [род. —дца, м.] проходимецъ, прощелыга, выжига, пролазъ. **Всепроща́нье** [ср.] общее прощанье. **Всепроща́льный** *пиръ*, устроенный для общаго прощанья, при разлукѣ. **Всепроще́нье** ср. амнистія, всепомилованье, проща, отпускъ кому либо всѣхъ грѣховъ, или поголовное прощенье. **Всепѣтый**, всѣми или всюду всепѣваемый, прославляемый.

Всерáвенство ср. безразличіе, сплошное равенство. *Кривотолки о всеравенствѣ людей часто возмущали общій покой*. **Всерве́ніе** [ср.] всеусердіе. **Всере́вностный**, крайне ревностный, усердный, **всеревни́тель** м., **—ница** ж. **Всера́достный**, весьма радостный для всѣхъ. **Всерадный, всерадѣ́тельный**, преревностный, желающій общаго добра и блага. **Всерадѣ́тель** м., **—ница** ж. радѣющій о благѣ общемъ, общій благодѣтель. **Всеразгу́льный**, относящійся до всеобщаго разгула, до народнаго пира. **Всераздо́льный**, относящійся до всеобщаго раздолья.

Всердца́хъ нар. осердясь, въ запальчивости, въ озлобленіи.

Всеро́дный, все или всѣхъ родившій, первый предокъ нашъ; ||относящ. до всего рода человѣческаго. [**Всероссійскій**, относящійся ко всей Россіи, ко всему русскому государству. *Самодержецъ Всероссійскій*. Ак.].

Всесвидѣ́тельствовать, свидѣтельствовать гласно, всенародно. **Всесвидѣ́тельство** ср. гласное, всенародное изобличеніе. **Всесвидѣ́тель** м., **—ница** ж. всенародный обличитель, свидѣтель.

Мы всесвидѣтели добру, какое онъ заживо творилъ.

Всесвобо́дный, вполнѣ свободный, во всемъ свободный, ничѣмъ не связанный. **Всесво́йственикъ** м., **—ница** ж. называющійся всѣмъ въ родню, въ свойство́, всемірный своякъ.

Всесвѣ́тлый, самосвѣтлый, лучезарный, все собою озаряющій; **всесвѣ́тлость** [ж.] качество это. **Всесвѣ́тный**, сусвѣ́тный, насвѣтный, всемірный, общій, повсюдный. **Всесвѣ́тность** [ж.] всемірность, повсемѣстность. **Всесвя́тіе, всесвя́тство** [ср.], **всесвя́тость** [ж.] полная святость; **всесвято́й**, исполненный святости, всѣмъ святой. **Всесвя́тскій**, относящійся до празднованія памяти всѣхъ святыхъ. *Всесвятская недѣля, проводы весны.* **Всеси́ліе** [ср.], **всеси́льный**, всемогу́щество, всемо́щный. **Всесла́вный**, славный во всей вселенной, всюду прославленный, **всесла́вимый. Всесла́достный**, весьма сладостный. **Всесмире́нный**, смиреннѣйшій. **Всесбо́рный**, всеобщій, всенародный, относящійся до общаго сбора, собранія, сходки. **Всесоверше́нный**, наисовершеннѣйшій; **—ше́нство** ср. качество это. **Всесожже́ніе** ср., **всесожига́емая** ж. древнее жертвоприношеніе на огнѣ; первое болѣе относится до дѣйст., второе до предмета. [**Всесторо́нній**, относящійся ко всѣмъ сторонамъ, обнимающій всѣ стороны предмета. *Всестороннее обсужденіе, разсмотрѣніе.* Ак.]. **Всестра́стный**, подпадающій страстямъ, суетѣ. **Всестро́йный**, вполнѣ стройный, во всѣхъ значен. [**Всесокруша́ющій**, гибельный, противъ котораго ничто не можетъ устоять. Ак.].

[**Всё-таки** см. *все*].

Всетёмный, вовсе темный, непроницаемый, тайный, сокрытый. **Всетму́щій**, все затемняющій. **Всети́хій**, тишайшій. **Всеу́мный**, весьма умный; **всеу́мно** нар. полнымъ усиліемъ ума. **Всеунижо́нный**, [**всеуни́женный**,] всесмиренный, всепокорный. **Всеусе́рдіе** ср. полное, ревностное усердіе. **Всеусе́рдный**, полный усердія. **Всеусла́дный, всеуслади́тельный**, услаждающій вполнѣ, сполна, или служащій ко всеобщей усладѣ, **всеутѣ́шный**. [**Всеуслы́шаніе**: *объявить во—*]. **Всехва́льный, всехвале́бный**, повсюду прославляемый, восхваляемый. **Всехрабо́рникъ** м. знаменитый храбростью.

Всеца́рь м., **всецари́ца** ж. общій царь и царица, Спаситель и Богородица. **Всеца́рствующій**, царствующій надъ всѣмъ міромъ. **Всецвѣ́тный**, разноцвѣтный, многоцвѣтный, пестрый. **Всецѣ́лый, всецѣ́лостный**, вполнѣ цѣлый, полный, ничѣмъ не поврежденный. [**Всецѣ́ло** нар. безъ ограниченія, безъ изъятья]. **Всецѣ́лость** [ж.] качество, свойство это. **Всецѣле́бный**, все исцѣляющій; **—ность** ж. свойство это. **Всеча́сный**, ежечасный, без(не)престанный или всегдашній. **Всече́стный, всечестнѣ́йшій**, достойный высшаго почитанія, отличнаго уваженія; говор. особенно о предметахъ вѣры. **Всечи́стый**, пречи́стый, непоро́чный, ничѣмъ не запятнанный. **Всечу́дный**, достойный удивленія, весьма дивный, чудесный. **Всеще́дрый**, щедрѣйшій. **Всеще́дрость** ж. свойство это. **Всещедро́ты** ж. мн. обильныя, великія милости.

Всеѣ́дный, всея́дный прл., **всея́децъ** [род. **—дца**] м. всеядущій, кто ѣстъ все безъ разбора; кто питается смѣшанною пищею, растительною и животною; травоядный и плотоядный. *Всея́дная недѣля*, сплошная, въ которую, не исключая среды и пятницы, разрѣшается скоромная пища. *Какова всеядная* (погодой), *такова и масля́на. Повздорила пестрая со всеядною* (недѣлей).

[**Вси́гивать** см. *впры́гать*].

Вси́жать? *арх.* высиживать птенцовъ, сидѣть на яйцахъ; **вси́жа** [ж.] пора, когда птица сидитъ на яйцахъ; **всижа́тка** [ж.] самка на яйцахъ, пару́ша, насѣдка. **Всижева́ть**, собирать свѣжія яйца изъ-подъ дикой птицы, для пищи.

[**Вскази́ться**, сойти съ ума, взбѣситься. *кур.* Опд.].

[**Вска́йка** см. *вска́яться*].

[**Вскака́ть, —а́ніе, вскаки́, вска́кивать, —анье, вскакну́ть** см. *вскочи́ть*].

[**Вскалака́тить**, перепутать волосы, всклочить. *пенз.* Оп.].

[**Вска́лывать, —анье** см. *всколо́ть*].

[**Вска́пывать, —анье** см. *вскопа́ть*].

Вскара́бкаться, вскара́бкиваться куда, на что, взлѣзть, взобраться съ трудомъ, цѣпляясь руками и ногами.

Вска́ркать, вска́ркнуть, вска́ркивать, вскрикивать вороной. *Чего ты вска́ркалась?* Съ чего стала кричать, предвѣщать худое.

Вска́рмливать, —ся, [**—анье**] см. *воскорми́ть*.

Вската́ть, вскати́ть, вскатну́ть, вска́тывать что, катать наверхъ. *Вска́тывать брёвна на гору.* || Пака́тывать на скалку. *Вската́ть картину.* || Взъѣхать куда. *Вскати́ть, вскатну́ть въ одинъ духъ на гору.* **—ся**, возв. и стрд. по смыслу. *Рыба вска́тывается, ур-каз.* о красной рыбѣ, играя переваливается на поверхности воды; по этому замѣчаютъ, гдѣ она ложится на зиму. **Вска́тыванье** ср. длит., **вска́таніе** или **вскаче́нье** [ср.] окнч., **вска́тка** ж. об. дѣйст. по гл. на *ть* и на *ся*. **Вскатъ** м. то же дѣйствіе и самый предметъ, отлогость, иногда помостъ, для вскатки чего либо, нпр. бо́чекъ, бревенъ. **Вскатно́й**, вскатанный куда; для вскатки устроенный. **Вска́тчивый**, удобный для вскатки.

Вскача́ть, вскачну́ть, вска́чивать что, качать кверху, подымать качкою. *Вска́чивать воду насосомъ. Вскачну́ть кого на качеляхъ.* **—ся**, возв. и стрд. по смыслу. **Вска́чиванье** ср. длит., **вскача́ніе** ср. окнч. дѣйств. по гл. *Ката́ть* и *качать*, съ предложными, по сходству звуковъ, смѣшиваются даже въ словаряхъ.

Вскачь см. *вскочи́ть*.

Вска́яться, вспока́яться, раскаяться и покаяться. *Вскаялся, да поздно. Вска́ялся онъ, да взмолился.* **Вска́йка** [ж.] дѣйствіе это.

Всква́каться. *Всквакалась лягушка (утка) на погоду.*

Всквозь нар. насквозь, навылетъ, напролетъ, впроно́зу, впро́изу.

Всквокта́ться, начать внезапно и громко квоктать, кудахтать. *Чу, куры всквоктались! не хорекъ ли?*

Вскива́ться кому на кого, стать вдругъ сильно или часто кивать, дѣлая кому знакъ. *Что вскивался, аль мы съ тобой заодно?*

Вскида́ть или **вски́дывать; вски́дать** (ино также

вскида́ть) (*), **вски́нуть** что на что; кидать вверхъ; взбра́сывать, взмётывать; подкидывать; опрокидывать. —**ся**, возв. и стрд. болѣе употр. въ знач. накинуться на кого, напуститься, запальчиво приступать. **Вски́дываньe** или **вскида́ніе** ср. длит., **вски́данье** (иногда также **вскида́нье**) ср. окнч., **вскидъ** м., **вски́дка** ж. об. дѣйств. по знач. гл. на *ть* и на *ся;* взбросъ, взметъ, взметка. [**Вски́дчивый**, сварливый, задорный].

Вскипа́ть, вскипѣ́ть, начинать кипѣть, закипать; вдругъ вздыматься отъ кипяченья, вздуваться кипучею пѣною. *Вскипѣть негодованьемъ. Вскипѣло бы желѣзо, а молотокъ сыщется. Какъ вскипѣло, такъ и поспѣло.* **Вскипа́ніе** ср. длит. и мткрт., **вскипѣ́ніе** ср. окн., **вскипъ** м., **вски́пка** ж. об. состояніе по гл. **Вски́пчивый**, о горшкѣ, вскипающій легко, напередъ другихъ; || о человѣкѣ, запальчивый, горячій. **Вскипѣ́лый**, вскипѣвшій. **Вскипяти́ть** что, о жидкости, заставить вскипѣть; нагрѣвать до кипѣнія. *Его не долго вскипятить*, довести до вспышки. —**ся**, вскипѣть. **Вскипяче́нье** ср. окнч. дѣйствіе по глг.

Вскиса́ть, вски́снуть, закисать, пришедши въ кислое броженье, вздыматься. **Вскиса́ніе** ср. длит. **Вскисъ** м. об. сост. по гл.

Вскича́ть, вскичи́ть, —**ся** см. *воскичи́ть.*

[**Всклада́ть, вскла́дка, вскла́дная, вскладъ**], **вскла́дывать** см. *воскла́дать.*

Вскла́няться кому, о чомъ, стать просить, начать бить чёломъ. *Вскланяешься на вѣку и кореляку.* [Ср. *восклони́ть*].

[**Вскласть** см. *воскла́дать*].

Вклева́ть, вскле́вывать *яйцо*, наклевать, проклевать, вскрывать клювомъ. —**ся**, быть вскле́вываему **Вскле́вываньe**. ср. длит., **всклева́ніе** ср. окнч., **вскле́въ** м., **вскле́вка** ж. об. дѣйст. по гл. *Яйцо на вскле́вѣ*, цыпленокъ скоро вылупится.

Всклевета́ть что на кого, вклеветать, обнести кого поклепомъ, клеветою. *За свой грѣхъ на меня* **всклевета́лся**, меня винитъ.

[**Вскле́вка, вскле́въ, вскле́вываньe, вскле́вывать** см. *всклева́ть*].

Вскле́зь, вскле́зь нар. *нвг. пск.* вскользь; отъ *скле́зкій*, скользкій.

Всклема́ниться *рлз.* оклематься, справиться отъ болѣзни.

Всклень см. *вскля́нь.*

Всклепа́ть, вскле́пывать что на кого, наклёпывать, наговаривать, клеветать, обносить, оговаривать, взводить небылицу, напраслину. —**ся**, быть вскле́пываему. || *Ты что вскле́пался на меня?* за что напрасно винишь. **Вскле́пываньe** ср. дл., **всклепа́ніе** ср. окнч., **вскле́пъ** м., **вскле́пка** ж. об. дѣйст. по гл. **Всклепно́й**, [**вскле́пный**], вскле́панный, напрасный. **Вскле́пчивый**, охочій къ поклепу. **Вскле́пщикъ** м., —**щица** ж. поклепщикъ.

[**Вскликáніе,**] **вскли́ка́ть,** [**вскли́кивать, —анье**], **вскли́кнуть,** [**вскли́комъ, вскликъ, вскли́нуть, вскличь**] см. *воскли́кнуть.*

[**Всклокъ** см. *вскло́чить*].

[**Всклони́ть, вскло́нчивый**], **всклонъ, всклоня́ть, всклоня́ться** см. *восклони́ть.*

Вскло́чить, вскло́чивать что, взбивать, взъерошивать, всполсти́ть. —**ся**, быть всклочиваему. **Вскло́чиваньe** ср. длит., **вскло́ченье** ср. окнч., **всклокъ** м., **вскло́чка** ж. дѣйст. по гл. [*Задать вскло́чку*, выдрать за волосы].

Всклянь *тмб. пск.*, **всклень** [*пенз.*] *рлз.*, **вскрень** [*тамб.*] *твр.* нар., о жидкости въ посудинѣ: полно, вровень съ краями, вздрочь, вскрай, иногда произност. *склень. Горшокъ-отъ всклень, всклепёхо(ше)некъ. Не пьетъ совсьмъ, а наливаетъ всклень* насмѣшка.

Вскля́сться, стать клясться кому, особ. въ бѣдѣ, обличителю.

Вскобе́нить кого куда, встащить вверхъ силою, изгибая, ломая. —**ся**, стать кобениться, противиться, упорно ломаться.

Всковыря́ть, всковырну́ть, всковы́ривать что, вскалупывать, вздирать, вцарапывать. —**ся**, быть всковыриваему. **Всковы́риваньe** ср. дл., **всковыря́ньe** ср. окн., **всковы́ръ** м., **всковы́рка** ж. об. дѣйст. по знач. гл.

[**Вскокну́ть**], **вскокъ, вскоки** см. *вскочи́ть.*

Всколеба́ть, [**всколебну́ть**] см. *всколеба́ть.*

Вскoлеси́ть *дорогу*, всколенить, сдѣлать ѣздой коленстою.

Вскoло́ть, вска́лывать что, колоть, ломать или щепить кверху. *Моря́на вскалываетъ ледъ.* —**ся**, колоться; быть всколоту. **Вска́лываньe** ср. длит., **вско́лотье** ср. окнч., **всколъ** м., **вско́лка** ж. об. дѣйст. по гл. *Пешня для всколки льда.*

Всколупа́ть, всколупну́ть, всколу́пывать, колупая вздирать. —**ся**, быть всколупываему. **Всколу́пываньe** ср. длит., **всколупа́ніе** ср., **всколу́пъ** м., **всколу́пка** ж. дѣйст. по гл.

[**Всколъ** см. *всколо́ть*].

Вскользь нар. скользкомъ, чуть только касаясь или коснувшись, слегка, мимоходомъ. *Вскользь задѣлъ. Упомянулъ вскользь.*

Вскопа́ть, вскопну́ть, вска́пывать что, взрыть, взрыхлить заступомъ, перекопать на поверхности, какъ грядку; раскопать. —**ся**, быть вскапываему. *У насъ уже гряды вскапываются*, ихъ уже копаютъ. *Онъ, испугавшись, вскопа́лся*, засуетился. **Вска́пываньe** ср. длит., **вскопа́ніе** ср. окнч., **вскопъ** м., **вско́пка** ж., об. дѣйст. по знач. гл. *Кирка для вскопки грядъ.*

[1. **Вскопъ** см. *вскопа́ть*].

2. **Вскопъ** нар. въ скопъ, скопляя, сберегая, впрокъ. *Живутъ не вскопъ, не въ горсть. Не вскопъ, не въ горсть не стаётъ.* **Вскопу́** нар. *вят.* сообща, вмѣстѣ, артелью; общиной или міромъ.

Вскорми́ть, вскормлёніе, [**вскормля́ть, вскормъ**] см. *воскорми́ть.*

Вскоро́бить, вскоро́бливать что, вздувать, вздымать горбомъ, вспучивать; взодрать или перекосить отъ холода, жара, сырости. —**ся**, вздуваться ко́робомъ, горбомъ, въ значеніи возв. и стрд. **Вскоро́бленье** ср. дѣйств. по знач. гл.

Вскоро́дить *пашню*, заборонить, особ. забороновать легко, скородилкою, суковаткою, суковатою бороною.

---

*) Въ нѣкотр. глаголахъ сокращенный несовершенный или неопредѣленный видъ, безъ переноса ударенія, служатъ также совершеннымъ, опредѣленнымъ или окончательнымъ: *Не вски́дывай (изъ вскида́й) мяча на крышу. Вски́дай (вскида́й) грядку. Не отпу́гивай (не отпужа́й) голубей. Отпу́гиваю (отпужа́ю) всѣхъ.*

Вскóрсый стар. вздернутый, курпосый?

Вскóрѣ нар. вмалѣ, мало времени спустя, скоро послѣ чего-либо.

Вскоси́ться на кого, покоситься, начать глядѣть косо, непріязненно, сердито. **Вскóсокъ, скóсокъ** [род. —**ска**] м. *пск.* ломоть, сукрой, напскось отрѣзанный отъ коровая хлѣба. [||*Вскóсокъ* нар. напскось, напскосóкъ. *пск. твер.* Опд.].

Вскочи́ть, **вскo(а)кну́ть, вскака́ть вскáкивать** куда, во что и на что; вбѣжать, въѣхать скокомъ, прытью, вскачь; вспрыгнуть куда, взлѣзть скачкомъ; привстать съ мѣста вдругъ, подняться съ сидѣнья или съ ложа скачкомъ, прыжкомъ. *Вскака́ть*, говор. только о бѣгѣ, скáчкѣ бѣгомъ; *вскочи́ть*, о прыжкѣ или подъемѣ съ мѣста; *вскакну́ть*, о прыжкѣ вверхъ; *вскáкивать*, во всѣхъ знач. *А ну, вскочи на́ лошадь! Не* **вскáкивается** (безлично), *нога болитъ.* **Вскáкиванье** ср. длит. или мнкрт., **вскакáніе** ср. окнч., **вскочéніе** ср. однкр., **вскокъ** об. дѣйст. по гл. *Многаго захочешь, пораньше съ постели вскочишь. Не велика болячка вскочила, что рожу на́ сторону своротила. Хочешь, такъ вскочишь; а не хочешь, какъ хочешь. Хочу—вскочу, не хочу—не вскочу, тмб.* отъ свдбн. обычая, приглашенія невѣсты вскочить въ подставленную матерью поневу, что есть знакъ согласія. *Побить да подуть, вскочить да поточить, а дѣлъ нѣту,* говор. кузнецъ. *На небо не вскочишь, и въ землю не закопаешься. Кто на кого вскочитъ, тотъ того и топчетъ.* [**Вскóчку** нар. подскакивая. *пск. твер.* Опд.]. **Вскачь, вскáчку,** *нвг.* **вскакú,** *влт.* **вскачкú, вскокъ,** во весь духъ, во весь опоръ, скокомъ, скачью, гов. о конномъ. *Вскачь не напашешься. Поѣхалъ бы вскачь, анъ сиди, да плачь. Подгору вскачь, а вгору, хоть плачь. Ни на службу вскачь, ни отъ службы прочь. Хоть на часъ, да вскачь. Не вскачь по невѣсту.*

Вскрай чего, нар. *съв.* окраи, по краю, по краи, вплоть, близъ, около. *Иди вскрай берега. Держи вскрай вытра. Паливай вскрай.* **Вскрáина** ж. самый край; ребро или полоса въ толщину чего. *Вскрáина холста,* рубецъ вдоль по краю или полоска по затóку; *вскрáина доскú,* толщина, ребро. **Вскрáины** [ж.] мн. *пск.* вóтрины, вóтря, мелкій сухой кормъ, мякина съ мелкой соломой *(кроить хлѣбъ,* очищать отъ сора, мякины нпр.). **Вскрáйный, крáйній,** [живущій на концѣ деревни. *пск.* Опд.]. **Вскрóить, вскрáивать** что, взрѣзывать, вспáрывать; распазнить, распластать. ||*Исп. пск.* спахивать ворохъ вымолоченнаго хлѣба метлами, сметая легонько сверху пустой колосъ и мелкую солому; —**ся,** быть вскрапваему. **Вскрáиванье** ср. длит., **вскроéніе** ср. окнч., **вскрой** м., **вскрóйка** ж. об. дѣйств. по гл. *Вскрой* см. также *вскрыть.* **Вскрóйщикъ** [м.] кто вскрáиваетъ.

Вскрамóлить, —**ся** см. *воскрамóлить.*

Вскрапи́виться на кого, взъѣстся, злобно вскипуться, озлиться.

Вскрáсить, **вскрáшивать** что, украсить, прикрáсить, подкрасить, подправить, сдѣлать показистѣе. *Хазовый конецъ не вскраситъ плохого товара.* —**ся,** возв. и стрд. смотря по смыслу. **Вскрáшиванье** ср. длит., **вскрáшенье** ср. окнч., **вскрасъ** м., **вскрáска** ж. об. дѣйствіе по гл. *Верхú, для вскраски товара.*

[**Вскрежетáть** см. *воскрежетáть*].

[**Вскрень** см. *всклянь*].

Вскрепáть что на кого, *твр. пск.* наговорить, всклепать, взвести, наплетничать. **Вскрепáться** куда или на что, *твр.* взлѣзть, взобраться, вскарабкаться. [**Вскрёпка** ж. ложь, небылица. *пск.* Опд.].

Вскресъ см. *воскресúть.*

Вскривúться *кал.* оклематься, оправиться отъ тяжкой болѣзни.

Вскричáть или **вскрúкнуть, вскрúкнуть; вскрúкивать** издавать по временамъ громкій голосъ, отрывисто кричать, покрикивать. *Вскричáть* кого, закричать по имени, позвать, кликнуть. —**ся,** безлич. *Ино поневолѣ вскрúкнется, вскрикнешь.* **Вскрúкиванье** ср. мнкрт., **вскричáніе** ср. окн., **вскрикъ** м. однкрт. дѣйствіе по гл.

[**Вскроéніе,** 1. **вскрой** см. *вскрай*].

[2. **Вскрóй** см. *вскрыть*].

[**Вскрóйка, вскроúть, вскрóйщикъ** см. *вскрай*].

Вскропúть, вскропля́ть см. *воскропúть.*

Вскропотáться *влт.* встревожиться, всхлопотаться, начать крѣпко о чомъ заботиться, брюзжать, ворчать.

Вскружúть, вскружáть кого, или *голову кому,* внушить несбыточныя надежды, неосновательныя понятія, заставить мечтать безразсудно и дѣйствовать опрометчиво; лишить здраваго разсудка. ||Иногда въ прям. смыслѣ: *угаръ вскружилъ мнѣ голову.* —**ся,** подпасть такому вліянію. **Вскружéніе** ср. окнч. дѣйств. по знач. гл. *Съ похвалъ вскружилась голова. Наверху голова вскружится. Съ высóка полета вскружится голова. Онъ ей (о на ему) вскружилъ* [*вскружила*] *голову.* **Вскружь** нар. вкругъ, вокругъ.

Вскрýпина ж. *пск.* прыщикъ, пупырышекъ отъ сыпи на тѣлѣ.

Вскрутúть, [**вскрýчивать**] что на кого, вскрепать, взвес. и небылицу, наклеветать; —**ся?** *пск. твр. (окрутиться?)* выдти замужъ.

Вскрыть, вскрывáть что, снимать покрышку, оголять; раскрывать, открывать, обнаруживать; взрѣзáть, распороть, распазнить, распластать. *Вскрыть посылку. Трупъ вскрываютъ. Вскрыть карты на червякъ,* открыть козыри въ этой масти. *Вскрывать молодыхъ,* старинный обрядъ, мѣстами соблюдаемый донынѣ, тоже, что *подымать молодыхъ:* послѣ вѣнца они уходятъ въ клѣть, въ сельникъ, въ горенку, а къ *гордóму* столу ихъ вызываютъ. Въ Малороссіи молодые, на другой день брака, стоятъ въ церкви подъ общимъ покрываломъ, которое подымаетъ съ нихъ саблею посажоный отецъ молодой. ||Обдарнвать молодыхъ, при поздравленіи, внаутріе по свадьбѣ. —**ся,** возв. и стрд. по смыслу. *Рѣка вскрылась,* ледъ пошолъ. *Нарывъ вскрылся,* лопнулъ. *Губы вскрылись. Трупъ вскрываютъ по тремъ полостямъ.* **Вскрывáнье** ср. длит., **вскрытіе** ср. окнч., **вскрúша** ж. или **вскрúшка** ж., **вскрой** м. об. дѣйств. по гл. *Тузъ на вскрышѣ. Рѣка на вскрышѣ, на вскроѣ,* скоро вскроется. *Вскрой хлѣба, кстрм.* круглый сукрой, ломоть во весь хлѣбъ. [*Судебно-медицинское* **вскрытіе,** *каз.* **скрытіе**]. **Вскрывнóй, вскрывочный** или **вскрышнóй,** до вскрытія относящійся. **Вскрывáльный** *нж.* до обряда

вскрыванія молодыхъ относящ. *Вскрыва́льный подарокъ*, приносится свекровью невѣсткѣ, пришедшей изъ-подъ вѣнца; вслѣдъ за подаркомъ сымаютъ фату съ молодой, рефиль, заплетая двѣ косы, подъ косынку или косни́къ. **Вскрыва́льщикъ** м., **—ва́льщица** ж., **вскрыва́тель** [м.], **—ница** [ж.], **вскры́вщикъ** [м.], **—щица** [ж.] кто что либо вскрываетъ.

Вскрю́чить, вскрю́чивать что, подымать на крюкъ, поддѣвать крюкомъ. **—ся**, возв. или стрд. смотря по смыслу. **Вскрю́чиванье** ср. длит., **вскрю́ченье** ср. окнч. дѣйств. это по знач. гл.

Вскря́кнуть, вскря́кивать, крякнуть разъ и покрякивать.

Вскряхтѣ́ть, закряхтѣть, стать, начать кряхтѣть.

Вскуда́хтали или **—лись** *куры*, всквокталисъ, внезапно раскудахтались, напр. при видѣ какой либо опасности.

Вскулды́чить что, кого, *смл.* взъеро́шить, взбить или всклочить; взбудора́жить, взбулгачить, встормошить, взбаламутить. [**Вскулды́чный**, взъерошенный. *смл.* Он.].

Вскулеме́сить что, кого, *влд.* взбудоражить, возмутить; привести въ безпокойство; **вскулеме́ситься**, взбудоражиться.

Вскупа́ться, вску́пываться, всплескивать, **—ся**, плескаться. *Рыба вску́пывается*, вскатывается, играетъ. *Рѣка вскупалась*, вскрылась, взломала ледъ, прошла. **Вску́пыванье, вскупа́нье** [ср.] дѣйствіе по гл.

Вскупъ м. *Забирать товаръ вскупомъ, на вскупъ*, для захвата его въ однѣ руки и для произвольныхъ барышей.

[**Вску́пываться, —анье** см. *вскупа́ться*].

Вскури́ть см. *воскурять*.

Вску́рну́ть *влд.* прикурнуть, прилечь, вздремнуть, уснуть, соснуть маленько.

Вску́чить, вску́чивать *песокъ, во́рохъ*, сгрести кучей; *земля* **вску́чилась** *мѣстами*, вздулась буграми. **Вску́читься** кому, просить кого, докучать, покучиться, покла́няться о чомъ.

Вску́ю нар. црк. почто, къ чему, для чего, начто; по́пусту, напрасно. *По бородѣ блаженъ мужъ, а по уму вскую шаташася.*

Всласть нар. вкусно и вдоволь. *Поѣлъ всла́сть*, сытно и вкусно.

Вслу́шаться, вслу́шиваться во что, прислушиваться, слушать со вниманьемъ, стараться разслы(у)шать, распознать слухомъ. **Вслу́шиванье** ср. длит., **вслу́шанье** ср. окнч., **вслу́шка** ж. об. дѣйствіе это. **Вслу́шливый**, кто любитъ вслушиваться, прислушиваться или подслушивать. **Вслухъ** нар. громко, звучно, во всеуслышанье. *Полно вамъ шептаться, говорите вслухъ.*

Вслѣдъ нар. слѣдомъ, слѣдкомъ, за, по; слѣдуя за кѣмъ, за чѣмъ. *Вслѣдъ* (или *всугонь*) *гостя не потчуютъ (не употчуешь)*. **Вслѣ́дно** [нар.] послѣдовательно, чередно, гусемъ, одно за другимъ. **Вслѣди́ть** кого, что, услѣдить, выслѣдить, напасть на слѣдъ. **Вслѣдствіе** чего [предл.] впослѣдствіе, почему, отчего, по какой причинѣ, на какомъ основаніи. *Вслѣдствіе дождей, разливъ.*

Всмотрѣ́ться, всма́триваться во что, вглядываться, старательно разсматривать что, особ. отдаленное; привыкать къ ясному зрѣнію чего, пріучать глаза свои къ чему. *Какъ всмотришься въ потьмахъ, такъ и видишь. И въ очки надо всмотрѣться.* **Всма́триванье** ср. длит., **всмотрѣ́ніе** ср. окнч. дѣйств. по знач. гл.

[**Всмя́тку** нар., о яйцѣ, не густо, не круто. *Яйцо всмятку*, слегка сваренное. Ак.]

Всова́ть, всу́нуть, всо́вывать что во что или куда, совать во что, вдвига́ть, вталкивать, впихивать. *Всова́ть*, впихать въ нѣсколько пріемовъ нѣсколько вещей. **—ся**, возв. и стрд. смотря по смыслу; ||*соваться, мѣшаться во что. **Всо́вываньe** ср. длит., **всова́нье** ср. окнч., **всо́въ** м., **всо́вка** ж. об. дѣйств. по знач. гл. **Всовно́й, всо́вочный**, вы(за)движной.

Всоса́ть, вса́сывать что, впивать, втягивать въ себя, вбирать, напояться чѣмъ, напитываться влагою. *Насосъ всасывающій* или *заби́рный*, который прямо передаетъ до извѣстной высоты забранную поршнемъ воду; *насосъ гнетущій*, нагнетенный, который подымаетъ воду нагнетомъ поршня, въ боковой трубѣ. *Всасывающіе сосуды*, анатом. подсо́сы, обратные сосудцы, пасочные, забирающіе по всему тѣлу излишнія жидкости и растворенную ветхую плоть, пасоку, и передающіе ее, въ безцвѣтномъ, прозрачномъ видѣ, черножилью. Другой видъ подсосовъ, млечные, въ брюшной полости, брыжейкѣ, впиваютъ молоко, выработанное изъ пищи, и также передаютъ его венамъ, для претворенія въ кровь. **Всоса́ться, вса́сываться**, впиваться, приса́сываться, какъ піявка; ||впиваться, привыкать сосать, пріучаться къ соскѣ, къ сосанію; ||быть всасываему. **Вса́сыванье** ср. длит., **всоса́ніе** ср. окнч., **всосъ** м., **всо́ска** ж. об. дѣйств. по гл. **Вса́сывательный, всо́сный**, назначенный для всоски. **Вса́счивый**, легко разбухающій, впивающій, вбирающій въ себя влагу.

1. **Всочи́ть, вса́чивать** что, вса́сывать, вбирать въ себя влагу, жидкость; **—ся**, вса́сываться. **Вса́чиванье** ср. длит., **всоче́нье** ср. окнч., **всо́ча, всо́чка** ж. об. дѣйств. и сост. по гл. на *ть* и и на *ся*. **Всача́** ж. *арх.* все рыхлое, легко вбирающее въ себя сырость, влагу. *Тутъ всача́ такая, что не пройдешь*, топь, болото. **Вса́чиво** ср. влага, жидкость, поглощаемая почвою, всачею. **Всачево́й**, всасывающій. **Всачно́й**, легко или сильно проникающій, говор. о жидкости. *Всачно́й дождичекъ.*

2. **Всочи́ть** или *ссочи́ть* что, *пск.* найти, сыскать, отыскать, добыть.

Всочь нар. отъ гл. *соча́ть*, стрѣчать, перенимать: впереемъ, напротивъ, встрѣчу. *Вѣтеръ всочь. Ты о́тъ горя прочь, а оно тебѣ всочь.*

Вспада́ть, вспасть на что, упадать, падать на что; уптрб. въ выраж. *мнѣ вспало на умъ; не все вдругъ вспадаетъ на умъ.*

[**Вспа́ивать, —анье** см. *вспои́ть*].

[**Вспа́ки** см. *впа́ки*].

Вспакъ нар. *запд. пск.* наопакъ, наопакушу, навыворотъ, наоборотъ, никою, ничкой, изнанкой, наизнанку, наизворотъ. [Ср. *впа́ки*].

[**Вспа́лзывать, —анье** см. *всползти́*].

[**Вспа́ливать, вспали́ть, вспа́лка, вспа́льчивый** см. *воспали́ть*].

Вспа́мятовать см. *воспомина́ть*.

1. **Вспа́рить, вспа́ривать** что, выдержать въ пару, обдавать кипяткомъ, попарить на жару и

въ сырости. *Вспа́рить сѣнную труху, для припарки. Вспа́рить кого въ банѣ.* || Взбузовать, высѣчь. || *Вспа́рить лошадь,* взмылить, вогнать въ потъ. || *Вспа́рить землю,* вспахать подъ паръ, подъ паземъ. —**ся**, возв. и стрд. смотря по смыслу. **Вспа́риванье** ср. длит., **вспа́ренье** ср. окнч., **вспаръ** м., **вспа́рка** ж. об. дѣйствіе по разнымъ знач. гл. **Вспа́рчивый**, о лошади, потливый. **Вспа́рочный**, ко вспаркѣ относящійся. См. также *вспорхну́ть.*

[2. **Вспари́ть** см. *воспари́ть*].

[**Вспа́рка** см. 1 *вспа́рить*].

[**Вспа́рочная** см. *вспорхну́ть*].

[**Вспа́рочный** см. 1. *вспа́рить*].

[**Вспа́рхивать, —анье, вспархъ** см. *вспорхну́ть*].

[**Вспа́рчивый**, 1. **вспаръ** см. 1. *вспа́рить*].

[2. **Вспаръ** см. *вспорхну́ть*].

[**Вспа́рывать, —анье** см. *вспоро́ть*].

[**Вспаря́ть** см. *воспари́ть*].

Вспаха́ть, вспа́хивать *землю,* паха́ть, взорать, взрывать сохой или плугомъ. Вспахивать цѣлину, новину: *подымать;* мельчить пашню, по другому и третьему разу: *перепа́хивать, двои́ть* и *трои́ть;* вспахивать подъ паръ: *па́рить. Рожа вспахана, только посѣять, да заборонить,* дразнятъ рябыхъ. *Дай хлѣбца! «А вотъ погоди, вспашемъ да посѣемъ».* Мѣстами *вспашкою* назыв. взломъ, подъемъ новины, отъ средины загона, приваливая первые два пласта одинъ къ одному, встрѣчу. **Вспа́хиваться**, быть вспахиваему. **Вспа́хиванье** ср. длит., **вспаха́ніе** ср. окнч., **вспа́шка** ж. об. дѣйств. по гл. || *Вспа́шка* и самый предметъ, относительно качества его. **Вспашно́й**, вспаханный, говор. объ одеждѣ: распашной, съ рас(от)кидными полами. || **Вспа́хивать, вспахну́ть** что, распа́хивать, распахнуть, разводить врозь по́лы, откидывать по́логъ. **Вспахъ** м. дѣйствіе это. **Вспа́хивать, вспахну́ть** *зерновой, вымолоченный хлѣбъ,* спа́хивать, сметать сверху солому, колосья, мякину, опа́хивать во́рохъ, вскра́ивать. *пск.* **Вспаши́ны** ж. мн. *пск.* во́трины, вскра́ины, мелкій кормъ, сметенный съ во́роха. **Вспахну́ться** *прм. кстр.* вспомошиться, опомниться, придти въ себя, спохватиться чего, вспомнить, вздумать. *Вспахнулись, какъ все прожито.*

Вспита́ть см. *воспита́ть.*

Вспла́кать, [**вспла́кивать,**] **всплакну́ть** см. *воспла́кать.*

[**Вспламенѣ́ть** см. *воспламени́ть*].

Вспласта́ть, вспла́стывать что, назить, распластывать, пластать, взрѣзывать, пороть вдоль и вскрывать разваломъ. —**ся**, быть пластаему. **Вспла́стыванье** ср. длит., **вспласта́ніе** ср. окнч., **вспластъ** м., **вспла́стка** ж. об. дѣйствіе по знач. гл.

[**Вспла́чка** см. *воспла́кать*].

Всплеска́ть, всплёскивать, [**всплёски, всплё(е)скъ**], **всплесну́ть, —ся** см. *восплеска́ть*].

[**Всплоди́ть** см. *восплоди́ть*].

Всплошну́ю, всплошь, всу́плошь, [*пск.* **всплоше́нную.** Опд.] нар. сплошь, вплоть; безъ перемежки, безъ промежутка, или безъ изъятія, всюду и всегда. *Всплошь все шитьемъ покрыто. Это дѣлается всплошь и рядомъ,* сплошь, всегда и вездѣ, часто.

Всплыть, всплыва́ть, выплывать, подплывать, подыматься изъ-подъ воды или другой жидкости; наплывать на что, натыка́ться пловомъ. *Утопленникъ обычно всплываетъ на третій день. Всплылъ на каршу. Бе́регъ впереди всплыва́етъ,* *орл.* начинаетъ возникать, показываться идущему съ моря; || *островъ всплываетъ, всплылъ,* заливается вкругъ, во время прилива, водою. *Медвѣдь сразу такъ и всплылъ на него,* опрокинулъ и взлѣзъ. *И правда тонетъ, коли золото всплываетъ. Когда на морѣ камень всплыветъ, да камень травой поростетъ, а на травѣ цвѣты расцвѣтутъ.* **Всплыва́ніе** ср. длит., **всплы́тіе** ср. окнч., **всплывъ** м. об. дѣйствіе по гл. **Всплывно́й**, всплывшій. **Всплы́вчивый**, легко и скоро всплывающій на поверхность. **Всплы́вокъ** [род. —**вка**] м. вещь всплывшая со дна.

Всплясáться, [**всплясáка**] см. *воспляса́ть.*

Всподымя́ нар. сподымя́, вздымая, приподымая, сподъему. *Лихорадка сподымя бьетъ.* || Торцемъ, напопа́, стоймя, стойкомъ. *Бери всподымя. Такъ его всподымя объ земь и ударилъ.*

Вспожи́нки, вѣрнѣе *спожи́нки,* обжи́нки, конецъ жатвы и пированье; осени́ны, именинный снопъ, котор. носятъ по селу съ пѣснями; мѣстами произнос. *госпожи́нки, госпоженки,* путая съ Рожд. Богорд. См. [*Господь,*] *оспожинки* и *спожинки.*

Вспои́ть, вспа́ивать кого, или **воспои́ть, воспоя́ть,** вскармливать, возращать молокомъ, пойломъ. *Вскормить, вспоить есть кому, научить, наставить некому. Не вспоя, не вскормя, ворога не увидишь (не наживешь),* о неблагодарности. *Воспои́тельница думъ,* Гоголь. —**ся**, быть вспаиваему. **Вспа́иванье** ср. длит., **вспое́ніе** ср. окнч., **вспой** м., **вспо́йка** ж. об. дѣйств. по гл. **Вспо́йчивый**, о животн. склонный ко вспойкѣ.

[**Вспока́яться** см. *воспока́яться*].

Вспоко́й м. отдыхъ, спокой, покой, спокойствіе. **Вспокоя́ти** црк., *вор.* **вспоко́ить** кого, успокаивать, успокоить.

[**Вспола́скивать, —анье** см. *всполоска́ть*].

[**Вспола́шивать** см. *всполоши́ть*].

Всползти́, всползáть или **вспа́лзывать** на что, подыматься ползкомъ, ползти вверхъ. **Вспа́лзыванье, всползáніе** ср. длит., **всползе́ніе** ср. окнч., **всползъ** м., **вспо́лзка** ж. об. дѣйствіе по гл.

Всполоска́ть, вспола́скивать, всполосну́ть что, полоскать, обмывать; волновать, полощась взмущать. —**ся**, возв. и стрд. смотря по смыслу рѣчи. **Вспола́скиванье** ср. длит., **всполоска́нье** ср. окнч. дѣйств. по знач. гл. **Всполо́скъ** м. всплескъ.

Всполо́ши́ть, *сѣв.* **всполоха́ть,** [*олон. тамб.*] малрс. **всполо́хать, вспола́шивать** кого, встрево́жить, пугать, внезапно безпокоить, производить тревогу, склоку; сполоши́ть, споло́хать. *Попъ зазвонитъ, весь приходъ всполошитъ.* —**ся**, внезапно тревожиться или пугаться. **Всполо́шенье** ср. окнч. дѣйствіе по знач. гл. **Всполо́хъ** м. или споло́хъ, безпокойство; || тревога, набатъ, бой въ барабаны, трещотки, звонъ, для сбора народа. || *Всполохъ, сполохъ* или **всполо́хи** [м.] мн. столбы на небѣ, сѣверное сіянье. **Всполо́шный**, относящ. до сполоха, тревожный, наба́тный. **Всполо́шливый**, тревожный, пугливый,

страшливый, суетливый и безпокойный. *Вспо́лошливое время; все пожары.*

Вспо́лье ср. край, окраина, начало поля; выгонъ, мѣсто вокругъ околицы. **Вспо́льный**, находящійся на вспольѣ.

[**Вспома́шиться** *рязн.* опомниться, образумиться, смекнуть, догадаться. Ср. *вспомина́ть*].

Вспомина́ть, [—а́тель,] **вспомнѝ́ть**, **вспо́мнить** см. *вспомина́ть*.

Вспомога́ть, **вспомо́чь** или **вспомочи́** кому, чѣмъ и въ чомъ, оказать помощь, пособіе, способлять, **вспомоществова́ть**, содѣйствовать. —**ся**. *Ему ни въ чомъ не вспомога́ется*, никто не даетъ помощи. **Вспомога́нье**, **вспомоществова́нье** ср. длит., **вспоможе́нье** ср. окнч., **вспомо́га** ж. об. дѣйствіе по гл., а также самый предметъ, то, въ чомъ состоитъ поданная помощь. *Велико ли вспоможенье получилъ? Что дали тебѣ вспомо́ги?* **Вспомога́тель**, **вспомоществова́тель**, —**щникъ** м., —**ница** ж. кто оказываетъ пособіе, подаетъ кому какую помощь. **Вспомога́тельный**, **вспомоществова́тельный** или **вспомощно́й**, **вспоможно́й**, служащій помощью, къ пособію относящійся. *Вспомощныя средства*, не главныя, несущественныя, а содѣйствующія. *Вспомога́тельныя купецкія книги*, которыя держатъ сверхъ основныхъ, главныхъ: *копѣйная, фактурная, амбарная* напр. *Вспомога́тельный глаголъ*, необходимый для выраженія извѣстныхъ временъ въ другихъ глаголахъ: *быть, стать. Вспомогательные глаголы мать и красть*, шуточно. **Вспоможли́вый**, склонный къ поданію помощи.

[**Вспомяну́тіе**], **вспомяну́ть** см. *вспомина́ть*.

Вспоро́ть, **вспа́рывать** что, распа́рывать, пороть; взрѣзывать, вскрывать, дѣлая прорѣху, раздѣлывать, разрѣзывать закрытое; [||*вспоро́ть кого-н.*, высѣчь.] —**ся**, быть вспарываему; пороться. **Вспа́рыванье** ср. длит., **вспоро́тіе** ср. окнч., **вспо́рка** об. дѣйствіе по гл. [||*Вспо́рка*, наказаніе розгами. Ак.]. **Вспо́рчивый**, непрочный по швамъ, поркій. *Она вспорчиво шьетъ.*

Вспорхну́ть, **вспа́рхивать** и **вспы́рскну́ть**, **вспы́рскивать**, взлетать, подыматься на крыльяхъ съ мѣста, о пташкѣ. *Не вспа́рхивается, съ подрѣзанными крыльями.* **Вспа́рхиванье** ср. длит., **вспархъ** или **вспорхъ** м. окнч. дѣйствіе по гл. ||У птицелововъ, птица для приманки, которую заставляютъ вспа́рхивать, подлетать на точку́, гдѣ кроютъ сѣтью. *Держать чижовку на вспа́рхъ.* **Вспорхова́я**, **вспа́рочная** *птица*, которую держатъ въ клѣткѣ или на привязи, для приманки, на точку́, *на* **вспа́рѣ**, *вспа́рхъ, вспо́рхъ*.

[**Вспо́рчивый** см. *вспоро́ть*].

Вспотѣ́ть, взопрѣть, запотѣть, покрыться по́томъ, отъ жару, сильнаго движенья, или, о неживомъ, отпотѣть, покрыться мокредью отъ переноса изъ холода въ тепло. **Вспотѣ́лый**, потный, покрытый по́томъ. **Вспо́тчи́вый**, потливый.

Вспочива́ть, **вспочи́ть** см. *воспочи́ть*.

Вспроси́ть, **вспра́шивать** кого, *вор.* спрашивать; *вспросись у барина*, отпросись. **Вспроша́ть**, **вспроша́ться** *сиб.* спрошать, спросить, спроситься, поспрошать, —**ся**. *Вспрошайся у него, онъ про то знаетъ.* **Вспросъ** м. вопросъ, запросъ, вопрошенье; допросъ, распросъ. **Вспрошли́вый**, охотникъ до спросовъ, охочій спрашивать. *Вспрошли́вые не домовничы.*

Вспроти́виться, **вспротивля́ться** кому, воспротивляться, сопротивляться. **Всу́проти́въ** нар. насупротивъ, супротивъ, противъ, напротивъ чего или||—кому, назло; **всупроти́вку**, наперекоръ, назло. *Онъ все дѣлаетъ всупроти́въ.*

Вспрыга́ть или **вспры́гивать**; **вспры́гать**, **вспры́гнуть**; вспря́дывать, вспря́нуть; вскакивать, прыгать на что либо; подыматься прыжко́мъ, подпры́гивать. *Онъ съ разбѣгу вспры́гиваетъ (вспрыга́етъ) на лошадь. Я вспры́галъ отъ радости. Вода сбѣжала и вся рыба вспры́гала на голомъ песку. Онъ* **вспры́гался** *отъ радости.* **Вспры́гиванье** или —**ганье** ср. длит., **вспрыгъ** м., **вспры́жка** ж. об. дѣйствіе по знач. гл.

Вспры́скивать, **вспры́снуть** что, спрыскивать, сбрызгивать, обдавать брызгами; ||посѣчь розгами; ||шутч. пить, пировать [по какому-нибудь радостному случаю, пить] за здоровье получившаго чинъ, орденъ и т. д. —**ся**, возв. и стрд. смотря по смыслу. **Вспры́скиванье** ср. длит., **вспрыскъ** м. об. дѣйствіе по гл. ||*Вспры́скъ* или *спрыскъ*, снарядъ для вспрыскиванья бѣлья, цвѣтовъ ипр., метелка или сифонъ, брызга́лка, кропило. *Вспрыски-ка цвѣты. Бѣлье для глаженья вспрыскивается.* [**Вспры́ски** м. мн. пирукша и попойка по какому-н. радостному случаю].

[**Вспря́дать**,] **вспря́дывать** **вспря́нуть** см *воспря́дать*.

Вспуга́ть, **вспу́гивать**, **вспужа́ть**; **вспугну́ть**, **вспу́дить** кого, спугивать, пугая согнать съ мѣста; сшуга́ть, сшугнуть; —**ся**, быть вспугиваему. **Вспу́гиванье** ср. длит., **вспугъ** м., **вспу́жка** ж. об. дѣйств. по знач. гл.

Вспу́дрить, **вспу́дривать** кого, попудрить, опорошить слегка чѣмъ; ||*дать нагоняй, пощупать, пожурить хорошенько.

[**Вспужа́ть**, **вспу́жка** см. *вспуга́ть*].

Вспузы́рить, **вспузы́ривать** что, вздуть, поднять пузыремъ, пузырями; взбить пѣной. —**ся**, возв. и стрд. смотря по смыслу.

[**Вспу́ка**, **вспукъ** см. *вспу́чить*].

Вспу́тать, **вспу́тывать** что на что, на кого; наматывать путая, напутывать; ||*наклеветать, наговорить, налгать, насплетничать; —**ся**, возв. и стрд. по смыслу. *Вспуталась на меня небылица.* **Вспу́тыванье** ср. длит., **вспу́танье** ср. окнч. дѣйств. по знач. гл.

Вспуха́ть, **вспу́хнуть**, опухать, распуха́ть, напухать; начинать пухнуть и распу́хнуть; вздуваться. *Рука вспухаетъ*, пухнетъ. **Вспуха́нie** ср. длит., **вспухъ** м. об. состояніе по гл. *Карманъ, что пузырь: вспухнетъ и лопнетъ. Карманъ вспухнетъ, такъ и умъ раздуется*, прослывешь разумникомъ. **Вспу́хлый**, пухлый, вздутый, о(рас)пухлый, опухшій. **Вспу́хлина** ж. опухоль.

Вспу́чить, **вспу́чивать** что, вз(раз)дуть, вздымать, выпучивать. *Родники вспучили землю. Горохъ брюхо вспучилъ. Малое насытитъ, отъ многаго вспучитъ.* —**ся**, дѣлаться пуклымъ, выпуклымъ, вздуваться, пухнуть; быть вспучиваему, вздуваему. **Вспу́чиванье** ср. длит., **вспу́-**

ченье ср. окич., **вспукъ** м., **вспу́ка, вспу́чка** ж. об. дѣйствіе и состояніе по гл.

Вспуши́ть, вспуша́ть что, взбить пухъ, шерсть, разрыхлять землю; **вспуши́ться**, взбиться, быть вздымаему, взбиваему. **Вспуше́ніе** ср. окич., **вспу́шка** ж. об. дѣйствіе по знач. гл.

Вспы́жить, вспы́живать что, кого, взбить, взъерошить, всклочить, вспуши́ть; || пожурить сильно; наказать тѣлесно, вздуть. —**ся**, вздуться, взъерошиться. *Ежъ или индюкъ вспыжился.*

Вспыла́ть, вспыли́ть, [**вспы́лка, вспылъ**], **вспы́льчивый** см. *воспылать.*

[**Вспы́рскивать, вспы́рскну́ть** см. *вспорхну́ть*].

1. **Вспы́хнуть** или **воспы́хнуть, вспы́хивать,** внезапно воспламеняться, вспылать, вдругъ обниматься пламенемъ; || *загораться, раздражаться гнѣвомъ, внезапно приходить въ раздраженіе, въ запальчивость; || *вспылать, внезапно распалиться страстью. *Онежъ по временамъ вспыхиваетъ. Онъ вспы́хнулъ негодованіемъ. Вспыхнула война.* **Вспы́хиванье** ср. мпкрт., **вспы́хнутіе** ср. одикрт. состояніе по гл. **Вспы́шка** ж. вспыхнутіе, т. е. дѣйствіе или состояніе, также || предметъ, мгновенное пламя, которое является и печезаетъ. || Внезапное и проходящее раздраженіе, горячность, сердце, гнѣвъ. **Вспы́шечникъ, вспы́шникъ** м. снарядъ для вспышекъ, ночныхъ знаковъ на морѣ; мѣдная коробка съ ружейнымъ замкомъ, на древкѣ.

2. **Вспыхну́ть**, отдохнуть, перевести духъ. *Дай лошади вспыхнуть*, остановп ее. (Наум.).

[**Вспы́шечникъ, вспы́шка, вспы́шникъ** см. 1. *вспы́хнуть*].

Вспѣнивать, вспѣ́ниваться, [**вспѣ́нить, вспѣ́нчивый, вспѣня́ть**] см. *воспѣнить.*

Вспѣтуши́ться на кого, вскинуться, расходиться, запальчпво возставать на кого, какъ-бы вызывая къ ссорѣ.

Вспя́лить, вспя́ливать что на что, на кого, напяливать, натягивать, туго оболокать. —**ся**, возв. и стрд. смотря по смыслу. **Вспя́ливанье** ср. длит., **вспя́ленье** ср. окич., **вспялъ** м., или **вспя́лка** ж. об. дѣйствіе по знач. гл.

Вспя́тить, [вспяти́ть, вспя́тный], вспять, [вспя́чивать] см. *воспяти́ть.*

Врѣзь нар. или **срѣзь** *арх.* всклянь, полно до краевъ, говор. о жидкости и о сыпучихъ тѣлахъ. *Кадушка врѣзь полна*, подъ гребло.

[**Вставáть, —áнье, —áльная, —áльщикъ, —щица** см. *встать*].

Вста́вить, вставля́ть что во что или куда; ставить во что, вмѣщать, помѣщать внутрь, въ средину. *Вставить стекло. Вставляютъ и выставляютъ о́кна, рамы. Вырвать, вставить зубъ. Вставить въ речь красное словцо.* —**ся**, быть вставляему. **Вставле́нье** ср., **вставъ** м., **вста́вка** ж. об. дѣйст. ко гл. также || *вста́вка*, самый предметъ, то, что вставлено; [вписанное мѣсто въ рукописи или книгѣ]; задѣлка, заплатка; || работа эта, по качеству: *плотная вставка; — хороша, не хороша.* [|| Вставочная ручка для стального пера, *ручка.* || *Вставка* артил. задѣлка въ ложѣ ружья]. **Вста́вочка** [ж. уменьш. п] стар. камешокъ въ перстнѣ, серьгѣ. **Вставно́й**, вставленный, или устроенный для вставки. *Вставна́я ручка, —ые зубы, —ыя окна.* **Вста́вочный**, относящійся до вставки и вставляемый, т. е. **вста́вковый** и вставной. *Вставочное предложеніе, вставочная или добавочная статья договора.* **Вста́вщикъ** м., —**щица** ж. занимающійся вставкою чего-либо.

[**Вставу́** см. *встать*].

[**Вста́вщикъ, —щица, вставъ** см. *вста́вить*].

[**Встаётся, встанли́вый, встань, вста́нье, встаньё** см. *встать*].

[**Встарабáнить**, разбудить очень рано. *кур.* Онд.].

Встарь нар. въ старину, въ прежнее время; въ древности, по употребит. о времени менѣе отдаленномъ, при предкахъ нашихъ.

Встаскáть, встащи́ть, вста́скивать что, подымать таскомъ, тащить наверхъ, ввозить волокомъ. *Вста́скиваютъ* на гору и одно бревно и пять бревенъ, *встаска́ли* пять, *встащили* одно. **Вста́скиваться, встащи́ться** возв. и стрд. по смыслу рѣчи. **Вста́скиванье** ср. длит., **встащéніе** ср. окич., **встаскъ** м. или **вста́ска** ж. дѣйствіе по гл. Всѣ слова эти, не совсѣмъ правильно, нерѣдко замѣняются гл. *вта́скивать* и производными его.

Встать или **вста́ть, встава́ть** или **возставáть, вставáть,** подыматься стоймя, становиться, переходить изъ сидячаго или лежачаго положенія въ стоячее; воздыматься, перейти отъ покоя къ движенію; || просыпаться, пробуждаться; воскресать, оживать, возрождаться; || подыматься противу кого, дѣлаться противникомъ чего; возмущаться, идти противъ властей. *Всталъ да пошолъ. Рано ль вы встаете? Буря встала. Мертвые встанутъ. Встань, душа моя, пробудись. Народъ возсталъ. Противъ этого нововведенія возстаютъ. Якорь всталъ*, приподнять со дна стоймя. *Встань, бьда, не ляжь, замышался дуракъ. Встать пораньше, да шагнуть подальше. Ѣхалъ бы воевать, да лѣнивъ вставать. Лежь, свернулся, а всталъ — встрепенулся (встряхнулся). Благослови Богъ встать, а ляжемъ сами. Упалъ, такъ вставай. Рано встала, да мало напряла. Ванька, встань-ка; Семка, пойдемъ-ка; да ступай и ты, Исай. Солнце встанетъ, такъ и утро настанетъ. Побило градомъ хлѣбъ и у сосьда, да тѣмъ мой не встанетъ. Солнышко вставаетъ, у работника животъ замираетъ, съв.* Ино *встать* употребл. вм. стать, остановиться: *лошадь встала*, пристала. *Безногому не* **встаётся**, безлч. не можетъ встать. *Рано всталось, да мало наткáлось.* **Вставáнье, вставáнье** ср. дл., **вста́ніе, вста́нье, встаньё** ср. окич., **вóстань, встань** ж. об. дѣйствіе по знач. гл. || *Возста́ніе*, мятежъ, возмущенье. || Црк. созданье, тварь, животное. || Геодезч. возвышеніе одного мѣста надъ другимъ, по уровню подъемъ; || *Вóстань*, мятежъ, возстанье. || *Встань*, то же, мятéжъ. *Встань бысть въ Смоленскѣ промежи князя и смольняны*, стар. || Время вставанья и работы, *встаньё, арх.* **вставáльная** *пора. Встань мужа кормитъ, а лѣнь портитъ. Рыбку да утку встанью взять, а малыхъ дѣтокъ Богъ даетъ. Со вставáнья бранится*, съ утра. *Со вставаньеца головушка болитъ*, пѣс. *Не радуйся раннему вставанью, а радуйся доброму часу.* **Встанли́вый**, не сонный, не лѣнивый, рано встающій, трудящійся. **Вставáльщикъ** [м.], —**щица** [ж.] вставливый

работникъ. *Быть* **вставу́** нар. *прм.* въ ставкѣ, быть выбрану и поставлену на мірскую должность, быть въ на́большихъ, въ старшинахъ.

[**Встека́ть** см. *востека́ть*].

Встелеля́хивать *смб.* бѣжать, идти бѣгомъ, рысцой, вприпрыжку.

Востокъ м. востокъ и восточный вѣтеръ. **Восто́чный**, [**восточно́й**. *олон.* Оп.] восточный. **Восто́чливо** солнце бываетъ лѣтомъ, когда очень рано восходитъ. **Восто́чень** м. восточный вѣтеръ, *на Ильменѣ*. [См. *востекать*].

Встолочи́ть что, *влд.* взбить, взъерошить, встрепать, вспушить, всклочить. *Русыя кудерки на немъ встолочила*, пѣс.

Встопо́рщить, встопы́рить что, взъеро́шить, взбить, поднять; —**ся**, встать щетиной, дыбомъ, взъеро́шиться.

Встормоши́ть кого, взбудить, поднять, растормошить, растолкать и поднять. **Встормоше́нье** ср. окнч. дѣйствіе по знач. гл.

Востоскова́ть или **востоскова́ться** по комъ, затосковать, начать грустить. *Мнѣ что-то востоскну́лось*, стало тоскливо, безлч.

[**Восто́чень, восто́чливо, восточно́й, восто́чный** см. *востокъ*].

Встошни́ть кого, **встошни́ться** кому, сдѣлаться дурно, стошнить. *Меня встошнило. Ему встошнилось.*

Встрево́жить, встрево́живать кого, потревожить растрево́жить, обезпоко́ить. —**ся**, возв. и стрд. смотря по смыслу рѣчи. **Встрево́женье** ср. окнч. дѣйст. по знач. гл.

Встрепа́ть, встрепну́ть или **встрепену́ть, встрёпывать** что, взбивать, вспушать, всклочить, взъерошить, всчесывать. *Какъ встрёпанный*, опомнившись, освѣжившись, оправившись; какъ ни въ чомъ не бывалъ. *Всталъ себѣ, какъ встрепаный.* **Встрепа́ться, встрёпываться** стрд. и возв. смотря по смыслу. **Встрёпыванье** ср. длит., **встрепа́нiе** ср. окнч., **встрёпъ** м., **встрёпка** ж. об. дѣйст. по знач. гл. *Задать встрёпку*, высѣчь; [оттрепать за волосы; сильно выбранить; дать строгій выговоръ]. **Встрёпчивый**, кто или что легко встрепывается. **Встрепыха́ться**, тревожно зашевелиться, завозиться, захлопотать. [Ср. *востребета́ть*].

Встроми́ть что во что, *южн. кур.* воткнуть, всадить тычкомъ.

Встроу́льникъ? м. *арх.* холщовый армякъ, холодникъ, балахонъ.

Встрѣтить или **встрѣть**, [**встрять**. *кур.* Опд.] и **стрѣть**, црк. **срѣтить**; **встрѣча́ть, встрѣва́ть** *книж. вор., низ.* **встрѣ́нуть** кого, сходиться или съѣзжаться съ кѣмъ въ противоположномъ направленіи; находить кого или что по пути; доживать до чего. *Встрѣчать гостя*, принимать съ почотомъ при вступленіи. *Встрѣтить хлѣбомъ-солью*, для привѣта, въ знакъ покорности нпр. —**ся**, [*урал.* **встрѣ́ниться**. Опд.] то же, а вся разница въ оборотѣ; повстрѣча́ться, встрѣчать. *Я иногда встрѣчаю его* или *съ нимъ встрѣчаюсь. Мы встрѣтили помѣщу* или *она намъ встрѣтилась. Встрѣтиться глазами, взорами*, взглянуть разомъ другъ на друга; *встрѣнуться мыслями*, задумать одно и тоже. *Всякo встрѣчается*, всяко бываетъ на свѣтѣ. **Встрѣча́нье** ср. дѣйствіе или состояніе по смыслу глг. **Встрѣ́тенiе** [ср.] то же, окн. однкр. выходъ кому навстрѣчу, пріемъ. **Встрѣ́ча**, *сѣв.* **встрѣ́та** ж. стрѣта, повстрѣчанье, сходъ, съѣздъ или слетъ движущихся въ противномъ направленіи, при взаимномъ сближеніи; выходъ или выѣздъ для пріема ѣдущаго, идущаго. Понедѣльникъ масляны называютъ *встрѣчей*, т. е. встрѣча масляны (см. это слово). || *Встрѣ́та* или *стрѣ́та*, *сѣв.* также противный вѣтеръ. *Покойникъ — добрая встрѣча на выѣздахъ. Баба съ пустыми ведрами, по́ воду, худая встрѣча; съ полными — добрая. Попъ — недобрая встрѣча. Всякая встрѣча изъ дому на порогѣ, на крыльцѣ, на мосту, не хороша. Быть было худу, да подкрасила (поправила) встрѣча. Упалъ дѣдъ съ печи, не видавши (не видавъ) встрѣчи*, т. е. предзнаменован. **Встрѣ́чный, встрѣ́тный**, движущійся навстрѣчу, насупротивъ, въ лицо; встрѣчаемый, встрѣченный, повстрѣчавшійся; попавшійся встрѣчу; супротивный, враждебный; || стар. стоящій насупротивъ. *Встрѣчный и поперечный*, всякій, кто бы ни попался. *Встрѣчныя слова́*, спорныя, противныя. **Встрѣ́чный** или *стрѣчный искъ*, попытка обжалованнаго, [отвѣтчика] опровергнуть истца обратнымъ искомъ съ него, по другимъ счетамъ. **Встрѣ́чный** или **стрѣ́шный**, родъ печистаго, какъ лѣшій, полевой нпр., который шалитъ по дорогамъ и перекресткамъ, сбиваетъ проѣзжихъ и портитъ лошадей, почему назыв. также *повстрѣтъ, пострѣлъ*. **Встрѣ́чу, встрѣ́ту** *сѣв.*, **встрѣ́чь, встрѣ́ть** кому, нар. су́стрѣчь, навстрѣчу, противъ, супротивъ, о движеніи, рѣчи. *Каковъ въ путь, таковъ ему и встрѣчу. Ты отъ горя прочь, а оно тебѣ встрѣчь (су́стрѣчь).* [*Ты ему свое, а онъ свое встрѣтъ. олон.* Оп.]. **Встрѣ́чливый**, часто попадающійся на встрѣчу. **Встрѣ́чникъ** м., —**ница** ж. поперечникъ, противникъ, супротивникъ, вопрѣ́чникъ, спорщикъ или врагъ. || Стар. служитель, для встрѣчи гостей. *Не люби потаковщика (потакальщика, потакалы*, т. е. мстеца*), люби встрѣчника.* **Встрѣну́ться** или **встряну́ться** *кстр. тмб.* вспомнить, опомниться, спохватиться (*отъ встряхнуться? встрепенуться?*).

[**Встряну́ться** см. *встрѣтить*].

[**Встрясе́нiе, встрясти́, встрясъ** см. *востростя́*].

[**Встрять** см. *встрѣтить*].

Встряха́ть, встря́хивать, встряхну́ть, —ся см. *востростя́*.

Встужи́ть или **встужи́ться**, стать тужить, начать горевать. [Ср. *востужи́ть*].

Вступи́ть, вступа́ть, во что, куда, на что, входить, всходить; перейти извѣстные предѣлы, появляться гдѣ. *Царь вступилъ на престолъ. Войска вступаютъ въ городъ. Вступить во всѣ года́, въ полномѣтіе. Вступить въ должность, въ бракъ, въ разговоръ съ кѣмъ, во владѣнье, въ бой* нпр. **Вступи́ться, вступа́ться** по что, вмѣшиваться, требовать, объявлять свое притязаніе на что; || за кого, заступаться, брать чью сторону. *Не вступайся въ чужое. Вступись за меня. Свой со своимъ считайся, а чужой не вступайся. За мужниину жену есть кому всту-*

питься. **Вступа́ніе** ср. длит., **вступле́нье** ср. окнч., **вступъ** м., **вступка** ж. об. дѣйст. по гл. **Вступа́тельство** или **вступничество** ср. заступничество, либо || притязаніе. **Вступно́й**, вступающій, вступившій. **Вступно** нар. ровно, сполна по мѣрѣ, доброй мѣрой, или чуть съ лишкомъ. *Шесть четвертей вступно. Отъ понедѣльника до четверга вступно,* включительно. **Вступчивый**, заступчивый или || притязательный. **Вступи́тельный**, вводный или относящійся до вступленія. **Вступникъ** м., **вступница** ж. заступникъ, покровитель. **Вступщикъ** м., **—щица** ж. вступающійся во что, притязатель. [**Вступышъ** м. маленькій защитникъ, говоря о дѣтяхъ. *пск.* Опд.].

Встури́ть, встуря́ть или **встури́вать** кого, вспугнуть, взогнать, особ. о птицахъ. *Встури-ка голубей, чужой летаетъ.*

Встѣну нар. *пек.* ровно, гладко, въ копейку, ни больше, ни меньше. *Отдалъ за сапоги встѣну пять рублевъ.*

Встю́шить, встю́шивать что, *кал.* вздымать, подымать вверхъ, на высоту. **—ся**, возв. и стрд. смотря по смыслу.

[**Встяга́ть,**] **встя́гивать**, [**встягъ**] см. *востяга́ть.*

Встяжа́ть что, взыскать съ кого либо долгъ, получить что либо обратно. **Встяжа́нье** ср. обратное полученье, возвращенье, взысканіе.

[**Встя́жка, встяжь** см. *востяга́ть*].

Вста́мить что, вспомнить; *насилу* **встя́мился**, опомнился.

[**Встяну́ть** см. *востяга́ть*].

Всуго́нь, [**всу́гонь.** Оп.], **всуго́нку** нар. *вост.* въ погоню, въ догонку. *Всугонь не наклапаешься. Всугонь гостя не употчуешь (не употчивать, не потчуютъ). Бить всугонь, вороти его.*

Всугрёбъ нар. сколько можно за(с)грести и унести въ рукахъ. *Не всугребъ захватилъ,* невмочь, невсилу.

Всугрѣвъ нар. на столько, чтобы тепло было; въ такую мѣру, чтобы достаточно согрѣть или согрѣться. *Работки всутерпъ, хлѣбца всусыть, одежки всугрѣвъ. Дровецъ всугрѣвъ.*

[**Всу́дно** нар. неприлично, предосудительно. *пск.* Опд. Ср. *осуди́ть*].

Всу́е нар. црк. *вскую,* напрасно, безъ причины, надобности, пользы, попусту, отъ стар. *суи,* пустой, глумный, глупый; тщетный, безумный. *Кто всуе Бога призываетъ, всуе выкъ свой проживаетъ. Всуе законы писать, коли ихъ не исполнять. Всякая суета всуе суетитъ.*

[**Всука́ть, всукъ** см. *всучи́ть*].

Всу́нуть см. *всова́ть.*

[**Всу́плошь** см. *всплошную*].

Всупо́ръ нар. вперекоръ, наперекоръ, напротивъ, назло, вопреки. *Она все всупоръ ему дѣлаетъ.* [Ср. *вбсупо́рѣ*].

[**Всупроти́вку, всу́проти́въ** см. *вспроти́виться*].

Всу́сыть нар. столько, чтобы быть сыту, лишь бы не голодать.

Всу́терпь, всу́терпку, всутё(е́)рпъ, [**всу́терепъ.** *пск.* Опд.] нар. какъ или на сколько терпѣть можно, втерпежь, едва сносно. *Морозъ не всутерпь. Люблю париться жарко, лишь бы всутерпь.*

Всу́точъ, всу́тычъ, всу́тычку нар. *вост.* насупротивъ, супротивно, противоположно; смежно, въ обратномъ порядкѣ. *Лечь всу́тычь ногами, головами,* лечь супротивно, соткнувшись ногами, головами. *Садка сиповъ въ овинѣ всутычь* или *вразнорядъ:* огузкомъ вверхъ и внизъ, поперемѣнно; если же всѣ внизъ комлемъ, то это *вонорядку. Говорить всутычь,* наперекоръ. **Всуто́къ?** м. *влд.* сутокъ, угодъ въ печи? за печью?

Всучи́ть, всуча́ть или **всу́чивать** что во что, **всука́ть** *юж. зап.* вставлять суча, ввивать. *Всуча́ть щетину въ сапожную вервь.* || *Всучить* кому что, навязать, передать вещь или дѣло хитростью, происками. *Я тебѣ всучу щетинку!* угроза: припомню это. **—ся**, быть всучаему; || *втереться, [пск. твер.* **всыка́ться.** Опд.]. **Всу́чиванье** ср. длит., **всуче́ніе** ср. окнч., **всукъ** м., **всу́чка** ж. об. дѣйств. по гл.

[**Всха́живать** см. *восходи́ть*].

Всха(о)менуться *орл. кур. вор.* млрс. опомниться, спохватиться.

Всха́питься *кстр-колр. (хапать,* хватать) то же; спохватиться. *Втѣпоры я не всха́пился* (кологривцы а́кають). **Всхопи́тися** стар. *(ухопы́тыся* малорс.) вскочить, вспрянуть съ мѣста.

Всхиза́ть, всхи́знуть на что, на кого; персид. *астрх.* обижаться, плакаться, пенять; || *влд. нижг.* скучать, горевать, досадовать; сердиться. *Ни всхизай на него.*

[**Всхлёбывать** см. *всхли́пывать*].

Всхлеста́ть, всхлёстывать *пѣну,* взбить, поднять хлеща.

Всхли́пывать или **всхлёбывать, всхли́пнуть,** рыдать какъ-бы задыхаясь; плакать безъ рыданій, не голосомъ, но прерывая дыханіе икотой. *Ино и нехотя* **всхли́пывается,** безлично. **Всхли́пыванье** ср. длит., **всхлипъ** м., **всхли́пка** ж. об. дѣйст. по гл. **Всхли́па** об. ревунъ, плакса. **Всхли́пчивый** *плачъ.* **Всхли́помъ** *плакать,* навсхлипъ, навзрыдъ.

Всхло́пать, всхло́пывать *руками,* стать вдругъ хлопать, [всплеснуть руками. Опд.].

Всхлопота́ться о (по) чомъ, захлопотать, заботливо засуетиться.

[**Всхло́пывать** см. *всхлопать*].

[**Всхо́день, всходи́мый], всходи́ть,** [**всхо́дка, всхо́дница, всхо́дный, всхо́дня, всхо́дчивый,**] **всходъ, всхожде́ніе,** [**всхо́жій**] см. *восходи́ть.*

Всхолми́ть что, поднять холмомъ, буграми; вздуть, взволновать, вспучить. **—ся**, принять холмистый, бугристый видъ.

[**Всхоменуться** см. *всхамену́ться*].

[**Всхопи́тися** см. *всха́питься*].

Всхора́шиваться, охораниваться, чванно оправляться по временамъ, выказывать осанку, красоту свою или наряды.

Всхорохо́риться, расхорохо́риться, вспѣтуши́ться, запальчиво вскинуться, расходиться.

Всхохла́тить, всхохла́чивать кого, взбить хохломъ волосы, растрепать, раскосматить. *Что ты всхохла́тилась, копна копной!* **Всхо́хлиться,** надуться, напыжиться, нахохлиться.

Всхохота́ть, —ся, захохотать вдругъ.

[**Всхо́хриться,** сдѣлать изъ себя смиренную фигуру. *твер.* Опд.].

Всхрапѣть, захрапѣть вдругъ и продолжать; **всхрáпывать**, храпѣть по временамъ, иногда, съ перемежкою; **всхрапнýть**, прохрапѣть одинъ разъ, захрапѣть и смолкнуть; || соснуть немного, отдохнуть днемъ, проспать недолго. **Всхрáпываньe** ср. длит., **всхрапъ** м., **всхрáпка** ж. об. дѣйствіе по знач. гл. *Онъ* **всхрáпчиво** *спитъ*, часто всхрапываетъ.

[**Всхудáть**, начать худѣть безъ явныхъ признаковъ болѣзни. *пск.* Опд.].

[**Всхули́ть**, бранить то, что прежде было хвалимо. *пск.* Опд.].

Всчинáть, всчать что, малоупотр. или *вчинáть*, начинать, починать, зачинать, затѣвать, особ. объ искѣ, тяжбѣ. *Въ кстр.* гов. **всчáтый**, вм. почáтой, начатой. **—ся**, быть всчинаему. **Всчинáньe, вчинáньe** [ср.] начатіе, починъ, начинъ, зачинъ.

Всчýнуть, всчýнивать или **всчувáть**, кого чѣмъ, увѣщевать, щунять, бранить и поучать, давать наставленія съ угрозами, журить; пробудить кого нравственно, заставить **всчýнуться**, очнуться, очувствоваться. *Хоть не говори ему, не всчунется.*

[**Всыкáться** см. *всучи́ть*].

[**Всы́ковать**, подразнивать кого нибудь. *пск.* Опд.].

Всыновúть, всыновля́ть, —ся, всыновлéніе, усыновлять, усыновить, усыновленіе впр., **всыня́ть, всыни́ть**, то же.

Всыпáть, всы́пать, всыпнýть что куда или во что, сы́пать, высыпáть, насыпáть во что; переваливать сыпучее тѣло изъ одной посудины или помѣщенія въ другое. **—ся**, сыпаться во что; || быть всыпáему. **Всыпáніe** ср. длит., **всы́панье** ср. окнч., **всыпъ** м., **всы́пка** ж. об. дѣйств. по знач. гл. **Всыпнóй**, всыпаемый, всыпанный. *Всыпной хлѣбъ*, сборный, **всыпчúна** ж. собр.

[**Всѣ** см. *весь*].

[**Всѣвáть, —áньe, —áтель, —ница** см. *всѣ́ять*].

Всѣдáть, всѣсть во что, на что, впр. *всѣсть на коня, всѣдать на коней.* **Всѣдáніe** ср. длит., **всѣдéніe** ср. окнч. дѣйств. по гл.

Всѣ́ять, всѣвáть (ошибч. **всѣ́ивать**) что во что; сѣять во что, въ землю, въ песокъ; сѣять въ одинъ посѣвъ другой, впр. *всѣвать тримятникъ въ овесъ*, сѣять по овсу. || *Вселять, вкоренять въ человѣкѣ. *Всѣвать плевелы въ ученіе вѣры.* **—ся**, быть всѣваему. **Всѣвáньe**, [**всѣ́иванье**] ср. длит., **всѣ́янье** ср. окнч., **всѣвъ** м., **всѣ́вка** ж. об. дѣйств. по знач. гл. **Всѣвáтель, всѣ́ятель** [м.], **—ница** [ж.] всѣвающій, вселяющій что.

Всю́ду, всю́ды, всю́дки нар. повсюду, повсемѣстно, повсеместно, вездѣ. *По разговорамъ всюды (годится), а по дѣламъ никýды.* **Всю́дный**, повсю́дный, повсемѣстный. [Ср. *весь, вездѣ*].

Всякáть, вся́кнуть, о жидкости, изсыхать, изсякáть, просякáть, просачиваться и исчезать; уходить въ землю. *Родники въ засуху всякáютъ. Молоко въ грудяхъ всякло.*

Вся́кій, какой ни есть, какой бы ни былъ, разнаго рода; всѣ или все безъ изъятія; каждый. *Есть товаръ всякій*, **вся́ческій**. *Тутъ бродитъ всякій народъ. Къ нему вхожъ всякій*, **всякъ**. *Всякій день брань. Всякъ день и всякъ часъ бранится. Не всяку правду жень сказывай. Полюби-ка насъ вчернь, а вкрáсень и всякъ полюбитъ. И всякъ добръ, да не до всякаго. Всякому по Якову*, всѣмъ равно. *И всякому, да не какъ Якову. Не всякому по Якову. Не всякому, какъ Якову. Не всякому по Якову, а кому Богъ дастъ. Затвердила сорока Якова, одно про всякаго. Отъ Якова недалеко до всякаго. Потянóта на Ѳедота, съ Ѳедота на Якова, съ Якова на всякаго. Всякъ Еремей про себя разумѣй. Всякому свой лодыга дорогá. Всякъ по-своему Бога хвалитъ. Всяческая отъ Творца. Всякому отъ себя (а иному и отъ людей). На злое дѣло всякаго станетъ. Въкъ протянется, на всякаго (всякому) достанется. Отъ всякой смерти не убережешься. Не всякъ пашню пашетъ, а всякъ хлѣбъ ѣстъ. Не всякъ Иванъ Ивановичъ, а кому Богъ дастъ*, дразнятъ калмыковъ. **Вся́ко** или **вся́чески, вся́ково** *кур.*, **вся́ковски** *влд.*, **всяковáто** нар. по всякому, во всякомъ случаѣ, немину́емо, неизбѣжно; || различно, неодинаково, разнообразно, [и худо и хорошо, не все и не всегда одинаково, со **вся́чинкою**. Опд.]. *Всячески надо идти. Всяко живетъ, всяковато бываетъ на свѣтѣ. Живемъ* **вся́ко́вски**, и такъ и сякъ. *Всяко бываетъ: и то еще бываетъ, что ничего не бываетъ.* **Всякодённый**, ежеденный, ежедневный; будничный, обиходный. **Вся́чество** ср. совокупность всѣхъ свойствъ и качествъ. **Вся́чина**, [**всячинá**. *арх.* Оп., **вся́чинка**. Опд.] ж. или **вся́кая вся́чина**, все, разнородныя вещи, смѣсь различныхъ предметовъ или понятій; все безъ разбора, что ни попало случайно. [*У него всячины́ довольно*, т. е. всего изобильно. *арх.* Оп.]. *Всякая всячина, и ветчина и ржавчина.* **Вся́чинникъ** м. торгующій всячиной, разн. мелкимъ товаромъ; || энциклопедистъ, всезнайка, всеучоный.

[**Вся́кнуть** см. *всякáть*].

[**Вся́ко, всяко-, всяков-, всякъ, всяческ-, вся́чество, всячин-** см. *всякій*].

Вта? ж. *арх.* лопастина барочнаго весла, пóтеси? **Вта́йщикъ?** м. *арх.* кормщикъ, рулевой, правящій рулемъ (слопцомъ, потесью) на суднѣ.

1. **Втагодá?** ж. *арх.* бѣгъ, побѣжка, топотъ звѣря?
2. **Вта́года** нар. *пск. (въ ты годы)* когда-то, давно, въ давни годы.

Втай, вта́йнѣ, вта́ю нар. тайно, таинственно, скрытно, тайкомъ.

[**Вта́йщикъ** см. *вта*].

Вта́кать, вта́кивать что въ кого; объясняя вкоренить, растолковать, заставить понять и помнить, вдолбить, втемяшить. *Поди-ка, втакай въ него что путное.* **—ся, вта́кнуться** во что, войти, вникнуть, понять; втянуться, навыкнуть, приловчиться.

[**Вта́лкивать, —анье** см. *втолка́ть*].

Вталь ж. *арх.* кора, тонкій черепъ по рыхлому снѣгу, послѣ оттепели и новаго мороза; *вталь* проламывается и рѣжетъ ноги скоту.

Вта́поры, втѣ́поры, вту́пору нар. тогда, въ то время, о ту пору. [Ср. *вту́пору*].

[**Вта́птывать, —анье** см. *втопта́ть*].

Втара́нить что куда, втащить, вволокти, внести что громоздкое.

[**Втара́щить**: *глаза́-ти въ окна втаращитъ*, рядомъ съ *глаза́-ти вы́таращитъ. каз.*].

Вташка́ть, вта́скивать, втащи́ть что, вволакивать, вовлекать; ввозить волокомъ, таскомъ;

вводить силою; иногда уптрбл. вм. *вста́скивать*, тащить наверхъ. *Втаскивать* въ комнату можно и одну и много вещей; *втаска́ть* нѣсколько, *втащи́ть* разомъ. —**ся**, быть втаскиваему; || *втащи́ться*, притащиться, прибрести. **Вта́скиванье** [ср.] длит., **втаска́ніе** ср. окнч. мигкр., **втаще́ніе** ср. окн. одикр., **втаскъ** м. об. дѣйст. по гл. **Втаскно́й**, къ сему относящійся.

Втасова́ть, втасо́вывать *карту въ колоду*, вмѣшать, вложить во время тасовки. —**ся**, быть втасовываему. **Втасо́вываньe** ср. длит., **втасова́ніе** ср. окнч., **втасо́вка** ж. об. дѣйст. по знач. гл.

Втача́ть, вта́чивать что, вшивать въ тачку, вставлять тачая. —**ся**, быть втачиваему. || *Вмѣшаться не въ свое дѣло. **Вта́чиванье** ср. длит., **втача́нье** ср. окнч., **вта́чка** ж. об. дѣйств. по гл. **Вто́ки** ж. мн. середка или задъ портокъ, шароваръ, штановъ, портокъ, часть вставленная, втачонная въ *га́чи* или *штани́ны*. *Портки собираются изъ двухъ штанинъ, двухъ втокъ и очкуры.* Нижнія части штанинъ: *кало́ши, со́поли.*

[**Втаще́ніе,**] **втащи́ть, —ся** см. *втаска́ть.*

[**Вта́ю** см. *втай*].

Втека́ть, втечь во что, вливаться; течь, литься во что потокомъ, изливаться, вбѣга́ть струей, впада́ть. || *Вор.* малорус. *утека́ть*, бѣжать, даться бѣгу. **Втека́ніе** [ср.] длит., **втече́нье** ср. окнч., **втёкъ** или **втокъ** м. об. дѣйств. по знач. гл. **Вте́чка** ж. охотн. входъ звѣря въ какое либо мѣсто, видный по слѣду. **Втёклый**, втекшій, впадшій куда. **Втёку** нар. *вят.* въ бѣгство, вспять, наутекъ.

[**Втелеля́шить**, втащить въ болото, въ грязь и т. . *пск.* **Втелеля́шиться**, попасть въ болото, въ грязь и т. д. *пск. твер.* Опд.].

Вте́мить, втемля́ть что въ кого, **втемя́шить, втёмкать**, внушать, вразумлять настойчиво, вбивать въ голову. *Покинь, не втемля́й этого*, полно, не внушай такой мысли. *Ему этого не втемя́шишь*, онъ глупъ и упрямъ. —**ся**, безлч. придти въ голову, забиться въ голову, говор. объ упорномъ хотѣніи. *Случилось посядни* (давно), *а мнѣ втемяшилось что нонче*, показалось. *Втемяшилось ему, да все одно и тростить.* **Вти́миться** *прм.* вте́миться, втемя́шиться. **Втя́мить, втя́млить** что, *пск. твр.* вор. понять, замѣтить, узнать, *взять* **втям(ъ)ь** нар. *пск.* уразумѣть и запомнить. **Втя́мку** кому что, нар. *юж.* малоруск. понимаешь или помнишь. *Втямку ли тебѣ французскій годъ? Втя́мку ли тебѣ, что ты дурень?*

Втере́ть, втира́ть что во что, растирать какое либо вещество на чомъ, для пропитанія первымъ послѣдняго; треніемъ побуждать жидкость или мазь проникнуть какое либо тѣло. *Втереть кому что въ ру́ки*, всунуть, всучить. —**ся**, проталкиваться, протираться, продираться силою въ толпѣ; прола́зничать, войти происками къ кому въ довѣріе. || Быть втираему. **Втира́нье** ср. длит., **вотре́ніе** ср. окнч., **вти́рка** ж. об. дѣйств. по знач. гл. **Вти́рщикъ** [м.], —**щица** [ж.] что либо втирающій. **Втиру́ша** об. кто **втирко́мъ** втирается. **Вти́рный, втирно́й, вти́рочный**, назначенный для втиранья, нпр. *спиртъ, мазь.* **Вти́рчивый**, пролазчивый, проискливый, навязчивый. **Втира́льникъ** м. *пск. вор.* утиральникъ, полотенце. || *Арх.* напилочекъ, для рѣзбы моржовой кости.

Втерпёж(ь)ъ нар. всутерпь, сносно, что можно стерпѣть, вынести.

Втеса́ться куда, затесаться, втереться некстати

Втете́риться куда, во что, втюриться, глупо ввалиться, попасться, быть въ чомъ уличону, пойману, *юж.* второ́паться. || Въ кого, влюбиться.

[**Втече́нье, вте́чка, втечь** см. *втека́ть*].

[**Вти́миться** см. *вте́мить*].

[**Втира́ть, —а́нье, —а́льникъ, вти́рка, втирко́мъ, втирно́й, вти́рный, вти́рочный, втиру́ша, вти́рчивый, вти́рщикъ, —щица** см. *втере́ть*].

Вти́скать, вти́скивать, вти́снуть что во что, вталкивать, вдавливать, вгнетать, вжимать, всовывать силой, впихивать. —**ся**, возв. и стрд. по смыслу речи. **Вти́скиванье** ср. длит., **вти́сканье** ср. окнч., **вти́снутье** ср. одикрт., **втискъ** м. дѣйств. по гл.

Втихомо́лку [нар.] потихоньку, о́тишь, тайкомъ, втай, отай, молчкомъ, тишкомъ. *Забрался* **втихомо́лочку**, *какъ мышь на по́лочку.*

Вто́жне, [**втожне́.** Оп.] нар. *арх.*, вта́пора, втѣпорва *влд.*, втѣ́поры, вту́пору, въ то время, оту́пору, натупору, тогда.

Втока́рить что, *пен.* воткнуть, всадить, втолкнуть; || втемяшить.

[**Вто́ки** см. *втача́ть*].

1. **Втокъ** см. *втека́ть.*

2. **Втокъ** [м.] *пск. вор.* утокъ

[**Втола́кивать, —анье** см. *втоло́чь*].

Втолка́ть, втолкну́ть, вта́лкивать что во что, всаживать толчками, толкая понуждать войти. *Толкъ-этъ есть, да не втолканъ весь.* —**ся**, пролѣзать куда силою, втѣсняться; || быть вталкиваему. **Вта́лкиванье** ср. длт., **втолка́ніе** ср. окнч. дѣйст. по гл.

Втолкова́ть, втолко́вывать что кому, въ кого; втемяшить, вте́мить, заставить понять и помнить что. —**ся**, углубиться въ дѣло, бесѣдуя объ немъ; быть втолковываему; забрать въ голову. **Втолкова́ніе** ср. окнч. дѣйств. по знач. гл **Втолми́ть** или **втолма́чить** что въ кого, вте́мить, втемя́шить, вбить въ голову, вболва́нить, втолковать, втока́рить, вдолбить, вколотить нпр.

[**Втолкти́** см. *втоло́чь*].

[**Втолма́чить, втолми́ть** см. *втолкова́ть*].

Втоло́чь или **втолкти́** *щебень въ мостовую. Ума не втолчошь.* **Втола́кивать, втоло́чить** что во что, то же. **Втолче́нье, втола́киванье** ср. дл., **втоло́ченье** ср. окн. дѣйств. по гл.

Втолпи́ться, втолпля́ться куда, вталкиваться втискиваться, пробиваться силою въ толпу; продираться кучей, толпою.

[**Втолче́нье** см. *втоло́чь*].

Втопи́ть, втопля́ть *доску въ брусъ*, плотн. врубать, запускать, впускать вровень съ поверхностью бруса. —**ся**, быть втопляему. **Втопле́нье** ср., **втопъ** м., **вто́пка** ж. об. дѣйствіе по знач. гл.

Втопта́ть, вта́птывать что во что, топтаньемъ погружать, затоптать во что, вталкивать ногами. —**ся**, быть втаптываему. **Вта́птываньe** ср. длит., **втопта́ніе** ср. окнч. дѣйств. по знач. гл.

[**Втопъ** см. *втопи́ть*].

Втопы́рить *распорку,* вставить ее силою; *втопы́рить пьянаго въ дверь,* вопнуть, вкорячить. *Насилу* **втопы́рился** *въ избу.*

1. **Вто́ра** [*арх. камч.,* **вто́рушка** *сибир.* Оп.] ж. [греч. Ак.] чудо, диковина, небывальщина, задача; || вздоръ, чепуха, небылица. || Случай, бѣда, напасть, притка, притча, неудача, помха. Если слово это отъ *вторья* (отголоска), то знач., что отозвалось худымъ. Уптрб. болѣе въ восклицаніяхъ. *Эка втора* **вору́ща**, *вытеръ окно расшибъ! Эку втору занесъ! Вишь, какъ втора сталась!*

[2. **Вто́ра** см. *второ́й*].

[**Втора́пливать** см. *второпя́хъ*].

[**Втора́чивать, —анье** см. *второчи́ть*].

Вторга́ться, вто́ргнуться куда, во что, врываться, прорываться, вступать или входить силою, вламываться. **Вторга́нье** ср. длит., **вторже́ніе** ср. окнч. дѣйств. по гл. *Вторга́ть* неупотрбл., по говор. **вто́ркивать, вто́ркать, вто́ркнуть** и **вто́рнуть** *пск. тор.* втыкать, всовывать, вталкивать, вбивать; **—ся**, втыкаться.

[**Вто́ренье, вто́ривать, вто́ри́тель, вто́рить, вторя́цею, вторя́чный** см. *второ́й*].

[**Вто́ркать, вто́ркивать, вто́ркнуть** см. *вторга́ться*].

[**Вто́рникъ** см. *второ́й*].

[**Вто́рнуть** см. *вторга́ться*].

Второ́й, слѣдующій за первымъ, что впередъ третьяго, ещо одинъ, другой; иногда вм. вторичный, вторительный. *Это второй Александръ,* другой такой же, по качествамъ; *Александръ Второй,* другой по имени, о государяхъ. *Второй сочельникъ,* канунъ крещенья, вечеръ 5 янв. *Второй спасъ,* день Преображенія Господня, 6 авг. подрѣзываютъ соты, снимаютъ плоды; встрѣча осени, осенины, провожаютъ закатъ солнца съ пѣснями. *Яровое поспѣваетъ ко второму спасу, а убирается къ Симеону Столпнику, нижг. Коропы и лины трутся въ третій и послѣдній разъ, ксж. Со второго спаса засывай озимь;* освящаютъ плоды и медъ; *до второго спаса не ѣдятъ плодовъ,* кромѣ огурцовъ. *Пришолъ спасъ, всему часъ. Спасовка лакомка, петровка голодовка. Пришолъ спасъ, беру рукавицы про запасъ.* **Второспа́сный,** къ сему дню относящійся. **Второйна́десять,** двунадесятый или двѣнадцатый. **Второ́е** нар. или сщ. ср. по второму разу; || вовторыхъ. *Первое, онъ всегда лжетъ; второе, его тутъ и не было.* **Вто́ри́тель** м., **—ница** ж. вторящій, повторяющій что. **Вто́рчивый,** способный держать второй голосъ; || охотникъ поддакивать, такать. **Вто́ри́чный, вто́ри́тельный,** повторительный, повторившійся, случившійся не впервые, вдвойнѣ, другожды, вдруго́редь. **Вто́ря́цею** нар. вторично, другожды, инежды, въ другой разъ по первомъ; || вдвое, двоицею, сугубо, вдвойнѣ, самдругъ, удвоенно. *За добро вторицею отдавай, а не за зло.* **Вто́рить, вто́ривать** кому, чему, повторять что за кѣмъ слѣдомъ, отзываться тѣми же словами, звуками. *Одинъ подсказываетъ, другой вто́ритъ за нимъ. Сильному да богатому всякъ вто́ритъ. Отолосокъ съ раскатомъ вто́ритъ выстрѣламъ.* || Держать или вести второй голосъ, вторую скрыпку, втору. **Вто́риться** безлч. *Что-то плохо вто́рится, разучился.* **Вто́ренье** ср. дѣйств. по гл. **Вто́ра** ж. второй голосъ, вторая скрыпка. **Вто́рье** ср. *арх.* эхо, отгулъ, отдача, отголосокъ, голкъ. *По го́лосу и вторье,* какъ аукнешь, такъ и откликнется. *Лѣшій вторьемъ морочитъ.* **Вто́рство** ср., **второстепе́нство,** вторая степень, второе мѣсто, по власти или по какимъ либо качествамъ. **Второстепе́нный,** считающійся почему либо на второй степени; достоинствомъ, качествомъ ниже первостепеннаго. **Вто́рствовать,** занимать гдѣ либо второе мѣсто или степень, не первенствовать. **Вто́рникъ, овто́рникъ,** [*олт.* **авто́рникъ,**] *смл.* **вто́рокъ** [род. —рка] м. второй день недѣли, седмицы, слѣдующій за понедѣльникомъ. *Сухи вторники. Вторники и субботы легки.* || **Вто́рщикъ** [м.] вторитель, вторящій чужимъ рѣчамъ. **Вто́рничный,** бывающій по вторникамъ. **Вто́рниковъ,** этому дню, вторнику принадлжщ. *Середа вторникова дочка.* **Второбра́чіе** ср. вступленіе во второй бракъ. **Второбра́чный,** до второго брака относящ., ему свойственный. **Второбра́чность** ж. второбрачіе и состояніе второбрачнаго. **Второгла́съ** м. втора или вторящій, второй голосъ, теноръ. **Второгрѣ́шный, второвино́вный, —ви́нный,** болѣе прочихъ, по первомъ, грѣшный или виновный. **Второже́нецъ** [род. —нца], **второжо́нъ** м. другожонъ, —женецъ, вдовецъ, снова женившійся. **Второзако́ніе** ср. часть Ветхаго Завѣта, пятая книга Моисеева, содержащая повтореніе законовъ первыхъ четырехъ книгъ. **Вторози́мье** ср. вторая зима, возвратъ зимы послѣ раннеи, обманчивой весны. **Вторози́мній,** ко второзимью относящ. **Второкла́сный,** принадлжщ. ко второму классу, въ разн. знч. **Второкреща́тися,** креститься вторично, о перекрещенцахъ. **Второкре́щенецъ** [род. —нца, м.], **—що́ный,** вторично крестившійся. **Второму́жняя** *жена,* **второмужа́тка** [ж.] вдова, вышедшая за другого мужа. **Второме́стный,** второй по старшинству, **второстепе́нный. Второпе́рвый,** другопервый, первый или лучшій изъ вторыхъ, изъ второго разбора. **Второпути́нный,** отправленный либо пришедшій по второй путинѣ, водою. **Второсбо́рный,** другосборный, овощь второго сбора, съема; **второсъёмный,** пр. *чай, сѣно.* **Второсе́стрина** ж. дочь двоюродной сестры; двоюродная или внучатная племянница.

[**Второ́патьсяся, второпи́ть** см. *второпя́хъ*].

[**Второпути́нный, второсбо́рный, второсе́стрина, второспа́сный, второстепе́нный, второсъёмный** см. *второ́й*].

Второпя́хъ нар. торопливо, то́ропко, спѣшно, поспѣшно, на́скоро, въ суетахъ, впопыхахъ. **Второпи́ть, втора́пливать** кого куда, торопить ко входу. **Второ́патьсяся** во что, *южс.* врюхаться.

Второчи́ть, втора́чивать что, ввязать въ торока́, подвязывать позадь сѣдла дичь или какую поклажу. **—ся**, быть вторачиваему. **Втора́чиванье** ср. длит., **второче́нье** ср. окнч., **второ́чка** ж. об. дѣйствіе по гл. *Зайца-втора́чивай за па́занки, лису за шею.*

[**Вто́рство, —овать** см. *второ́й*].

[**Вто́рушка, вору́ща** см. 1. *вто́ра*].

Вторча́? ж. *арх. (второчить?)* бархоутъ, толстый поясъ судна, идущій снаружи, по самой осадкѣ, огрузкѣ.

[Вто́рчивый, **вто́рщикъ**, **вто́рье** см. *второ́й*].

Вточь нар. *точь-въ-точь*, въ точку или до точки вѣрно, точно, ровно, вмѣру, какъ разъ, акуратъ.

Втравѝть, втравля́ть или **втра́вливать** кого во что, о ловчихъ животныхъ и птицахъ: пріучать къ ловлѣ; о людяхъ: пріучать къ чему дурному, соблазнять. *Собаки не втравлены, не берутъ волка. Втравили молодца въ игру*, втянули. || *Эти цвѣточки втравлены*, вытравлены. **—ся**, вытравляться; || пріучаться, быть пріучаему. **Втра́вливанье** ср. длит., **втравле́ніе** ср. окч., **втра́вка** ж. об. дѣйст. по гл. **Втра́вщикъ** м., **—щица** ж. кто втравляетъ. **Втра́вчивый**, легко втравляемый.

[Втра́щивать, **—анье** см. *встости́ть*].

Втре́щиться, 1) влюбиться по уши въ недостойную; 2) попасть въ дурное дѣло. *сиб.* Опд.].

Втри́дорога нар. втрое дороже обычнаго; очень дорого. *Купишь и втри́дорога, да втри́мила. Хоть втри́дорога, да втри́мила.*

Втро́е нар. въ три раза, трижды, (в)трикраты, тре-(трое)кратно. **Втроёмъ** нар. гов. о живомъ: трое, въ числѣ трехъ, самъ-третей. **Втро́йнѣ** нар. втрое, третицею. *Хоть вдвое, хоть втрое, неспоро худое. Втрое, втройнѣ отдамъ*, третицею. *Шли вдвоемъ, нашли добра комъ; пойдемъ втроемъ, много ли найдемъ?*

Втро́каться во что, *твр.* вмѣшаться, впутаться, ввязаться.

Втро́паться во что, *нвг.* ввалиться, упасть, врюхаться. *Тараканъ во щи втропался; южж. второ́паться (тропа́? торопить?).*

Встости́ть, втра́щивать что во что, всучивать, ввивать, спуская пряди веревки. **—ся**, быть втращиваему; || *силою вмѣшаться въ дѣло. **Втра́щиванье** ср. длит., **втро́щенье** ср. окч. дѣйств. по значен. гл. (Не смѣшивать съ гл. *вращивать, вростить*).

Втруси́ть, втру́шивать что во что, всыпа́ть, втря́хивать, втрясать. **—ся**, всыпа́ться. **Втру́шиванье** [ср.] длит., **втрушенье** [ср.] окп., **втрусъ**, **втрухъ** м., **втру́ска** ж. об. дѣйств. по гл. *Ѣхать* **втрусо́къ** нар. *нвг.* трухцой, впритруску, рысцой, грунью.

[Втрѣ́каться, въѣсться, вбиться. *ярос.* Опд.].

Втугу́ю *затягивать что*, туго, на́туго. **Втужа́ться** *въ работу*, втягиваться, привыкать. *Не больно втужайся, надсадишься.*

Втузи́ть *въ кого науку, приказанье*, вдолбить, втемяшить.

Втули́ть, втуля́ть что во что, *пск.* вкладывать внутрь, вставлять вплоть, затыка́ть, всовывать. **—ся**, стрд. и взвр. **Втуле́нье** ср. дл., **втулъ** м., **втýлка** ж. об. дѣйст. по гл. || *Втýлка*, кольцо, гайка, трубка, вставленная въ какое либо отверстіе; внутренняя одежда прохода, дыры. *Колесная втулка*, въ простыхъ колесахъ: гайка, обручикъ, вбиваемый внутрь ступицы, съ обоихъ концовъ, чтобы ось не такъ скоро вымáлывала ее; въ хорошихъ колесахъ: такая же желѣзная или мѣдная трубка, *кур. вор.* **втýлокъ** [род. **—лка**] м. || *Втулка*, гвоздь въ бочкѣ, затычка, пробка; широкая пробка, къ банкѣ. || *влд.* четыре бруска вкругъ окна́, коробка. || *Втулокъ*, зачерствѣвшій, окрѣпшій комъ кала, въ кулакъ, находимый въ медвѣдяхъ, залегшихъ въ логво на спячку. Подпявшись, медвѣдь весной тотчасъ ѣстъ *уругй*, цвѣты пострѣла, и его пропосатъ. **Втýльный, втýлковый, —лочный**, ко втулкѣ относящ. **Втýльчатый**, въ видѣ втулки. **Втуле́йка** [ж.] *низж.* подбой въ тулью шляпы. **Втули́чный, втуле́йный**, до втулейки относящійся.

Втума́чить что куда, вбить тумаками, колотушками, втемя́шить.

Втуми́ть нар. *прж.* также, то же, одно, тожно́, одинаково съ чѣмъ, согласно *(въ ту мьту?) Онъ втуми́ть баитъ*, то же самое.

Втýнкать что куда, *влд.* втолкать, втолочь, умять, убить.

Втýнѣ нар. всу́е, напрасно, безъ причины, пользы, безъ надобности.

[Втупи́къ нар. *Поставить втупикъ*, смутить, затруднить до крайности, особенно какимъ-нибудь вопросомъ. *Стать втупикъ.* Ак.].

Втýпору, втýпоры, втýпоръ, [**втýпру** *пенз.* Оп.] [нар.] вта́поры, вте́поры, вты́поръ; въ то время, о (на) ту пору, тогда, ономо́дни. [Ср. *вта́поры*].

Втури́ть, втуря́ть или **втýривать** кого куда, во что, *тмб. смб.* вгонять или загонять, говор. о стадѣ, гуртѣ, особ. объ овцахъ.

Втыгóлье? ср. *арх.* кормовыя и посовыя судовыя кокоры.

Втыка́ть *колъ, ко́лья*, **вты́кать** *колья*, **воткну́ть**, или *пск. твр.* **вотну́ть** *колъ*; всовывать силою, вонзать, вса́живать, вталкивать во что. **—ся**, возв. и стрд. смотря по смыслу. || *Воткну́ться куда*, втереться, влѣзть, *пск.* вотнуться. **Втыка́нье** ср. длит., **воткну́тіе** ср. одкр., **вты́къ** м., **вты́чка** ж. об. дѣйствіе по гл. || *Вты́чкою* назыв. лишнее слово или слогъ, вставленный въ стихъ для одной только мѣры. **Втыка́ла, втыка́тель** [м.], **—ница** [ж.], **втыка́льщикъ** [м.], **—щица** [ж.] кто что втыкаетъ. **Втычно́й**, воткнутый или для втыканія устроенный. **Втык(ч)ли́вый**, способный втыкаться, застромчивый, торчли́вый, втяпчивый.

Вты́льный *вътеръ*, дующій въ тылъ, въ задъ.

[**Втычли́вый, вты́чка, втычно́й** см. *втыка́ть*].

[**Вте́льный**, жирный, здоровый. *пск.* Опд.].

[**Вте́поры** см. *вта́поры*].

Втѣсни́ть, втѣсня́ть что во что, втискивать, вдавлять, вкли́нивать, вставлять силою, давленьемъ. **—ся**, возв. и стрд. смотря по смыслу. **Втѣсне́ніе** ср. дѣйств. по гл. **Втѣсне́викъ** м. *арх.* сколо́тень, деревянный гвоздь, какими сбивается барка.

Втю́кать, втю́кивать, втю́кнуть что во что, вса дить, вколотить; **—ся**, стрд. и взв. ввалиться, попасться. *Втюкался безвыходно. Дожили* **втюки́** *(южж.), что ни хльба, ни муки́.*

Втю́рить, втю́ривать кого, что, всыпа́ть, вливать; || втравливать, втягивать, всаживать, вводить въ бѣду, убытокъ, порокъ. **—ся**, втю́каться, врю́каться, попасть въ бѣду; безумно влюбиться; вляпаться, врѣзаться, вло́паться; втесаться; попасть во что нечаянно, въ прям. и переносн. смыслѣ.

Втяга́ть или **вта́гивать, втяну́ть** что куда, втаскивать, вволакивать, вводить или ввозить во что тягою. || *Вовлекать кого во что, противъ прямой воли его; соблазнять. **—ся**, воз. и стрд. смотря по смыслу. *Втягиваться во что*, возв.

привыкать, пріучаться. *Обрыкается лошадка и втянется. Онъ втянулся въ службу свою, не жалуется. Корабль втягивается въ гавань,* тянется по завозу. **Втя́гиванье** или **втяга́ніе** ср. длит., **втяну́тіе** ср. окнч., **втягъ** м., **вта́га, втя́жка** ж. об. дѣйст. по гл. **Втяжно́й**, до втяги относящійся. *Втяжной рукавъ насоса,* вбирный, набирный, забирный. **Втяжна́** ж. *арх.* пучина, водоворотъ, вырь; сильный подводный ключъ. **Втяжа́** ж. *арх.* сильный токъ воздуха, порывъ вѣтра въ ущельи, въ узкомъ разлогѣ.

Вта́мить, вта́мку, [**вта́млить,**] **втамъ,** [**втямь**] см. *вте́мить.*

[Втяну́ть см. *втя́ть*].

Вта́пать, вта́пнуть, вта́пывать что во что, *влд. нж.* всадить топоръ, долото или ножъ носкомъ, въ одинъ взмахъ или ударъ. *Втяпи топоръ, да иди сюда.* **—ся,** случайно воткнуться, упавъ. || *Врѣзаться, врюхаться, ввалиться; попасться въ чомъ.* **Вта́пыванье** ср. дл. мнгкр., **вта́панье** ср. окнч., **втяпъ** м. или **вта́пка** ж. об. дѣйствіе это. **Вта́пчивый,** шутч. влюбчивый.

Вуа́ль ж. фрн. [voile] личное покрывало, фата, покровъ, *южн.* памя́тка. [|| У фотографовъ: изъянъ на негативѣ (при проявленіи), когда отпечатываемыя съ него изображенія кажутся какъ бы подернутыми туманомъ. Ак.].

Вудова́, вудо́вый *тмб.* вдова, вдовый; *вор.* **удова́**.

[Ву́жасть см. *ужасъ*].

[**Ву́зирку,** полагаясь на зрѣніе, зря. *пенз.* Оп.].

Вузыка́ть *собаку* или *звѣря, тул. влд.* дразнить, зудить, сердить, бѣсить; травить, уськать, натравлять. **Вузы́-вузы́** [междом.] усь-усь, ату, улюлю, бери его, травля собакою.

Вузыря́ть что, *влд. прм.* бу́здырить, возыря́ть, хлебать жадно. **Вузы́ря** или **возы́ря** об. обжора, объѣдала, жадный хлеба́ла. [Ср. *воздыря́ть*].

[†]**Ву́й** или **уй** м. стар. дядя по матери, материнъ братъ. *Святославъ не хотѣлъ противъ вуя своего Изяслава воевать, но, опасаясь стрыя Святослава, не смѣлъ отъ него отстать,* лѣтпс.

Ву́йма ж. *смл.* (у́йма?) диво, чудо, небывалый, дивный случай. *Ста́лася ву́йма.* **Ву́казн** мн. *твр-рж.* диво; || странность, причуда.

Вуку́ла об. *вор. смл.* вовкула́ка, оборотень, перевертышъ, перекидышъ (*вбукъ* малорс., *вовкъ* бѣлрс. волкъ).

Вула́й м. *ряз.* иванецъ, пивцо, брага, бражка, корчажное пиво.

Ву́лингъ м. или **ву́линги** [м.] мн., мор. обороты *(шлаги)* веревки, для связки, скрѣпы чего; *бензель,* но въ большомъ видѣ; перемотъ. *Вятерву́лингъ* скрѣпляетъ бушпритъ съ водорѣзомъ.

Ву́лка ж. *смл.* у́лка, улица; переулокъ.

Вулка́нъ, вулкани́ческій см. *волка́нъ, волкани́ческій.*

Вульга́рный, пошлый; тривіальный; простой, грубоватый, дурного вкуса.

Вульга́та ж. лат. латинскій переводъ Библіи, [исполненный въ IV вѣкѣ блаженнымъ Іеронимомъ и] утвержденный западною церковью на Тридентскомъ соборѣ.

[**Ву́са** об. угрюмый, скучный. *пск.* Опд.].

Вусе́й, вусе́йко, вусе́ичко [нар.] восей. См. *восе.*

[**Вусе́нка, вусе́ня** ж. мѣсто, защищенное тѣнью. *пск.* Опд.].

Ву́торь м. *ряз.*, **бу́торъ** *сиб.*, плохой скарбишка, пожитки, хламъ, шара́бара *орнб.*, бара́хло *арх.*

Вутря́хъ нар. *сьв.* утромъ, поутру, рано.

Вуцъ м. индійская литая сталь.

Вуя́ть *пск.* выть.

Входи́ть, войти́, вха́живать куда, во что; вступать, вмѣщаться, вшкать; вступаться, заботиться, вмѣшиваться; || быть примѣшану; || достигать какого состоянія, положенія, мысленно или на дѣлѣ. *Одна вошла, другая вышла. Суда вошли въ гавань. Колъ вошолъ въ землю. Вха́живалъ я и заднимъ крыльцомъ. Многоль входитъ въ мышокъ? Что пойдетъ* (войдетъ), *то и вошло. Въ составъ мыла входитъ сало и щолочь. Вся вода вошла въ землю. Онъ ни во что не входитъ, не вошолъ и въ это дѣло. Мы вошли въ переговоры. Онъ вошолъ въ долги́. Дурь вошла ему въ голову. Эта математика не входитъ* (не идетъ) *мнѣ въ голову. Угождай, войдешь въ милость; хвастай, войдешь въ славу. Это вошло въ употребленіе, въ обычай. Я вошолъ во всѣ года́. Войти въ дѣла́,* начать хозяйничать. *Войдите въ мое положеніе,* вникните, сочувствуйте. *Въ чужой толкъ не войдешь. Войди ты въ себя,* опомнись. *Войди въ смыслъ этого: «да что-то не* **вхо́дится**», безлич. **Вха́живанье** ср. мнгкр., **вхожде́нье** ср. длит., **вше́ствіе** ср. окнч., **входъ** м. об. дѣйств. по гл. || *Входъ* также самый предметъ: ворота, дверь, лазъ, отверстіе и устройство для входа во что. *Свободный входъ,* вольный доступъ, ничѣмъ не затрудняемое вступленіе. *Входъ* или *выходъ въ церкви,* вшествіе священно-служителя въ царскія двери со Св. Евангеліемъ; *Большой входъ,* со Св. Дарами. **Входя́щій**, о бумагахъ, въ дѣловой перепискѣ, вступающая, получаемая, которая заносится во *входящій реестръ;* отсылаемая бумага: *исходящая.* || Объ углахъ: обращенный вершиною внутрь, вступающій, вдавшійся. **Вхо́дный**, относящійся до входа. **Вхо́дная** ж. стихъ, поемый при входѣ архіерея въ церковь; || молитвы, читаемыя священникомъ передъ царскими дверьми, при начатіи литургіи. **Вхо́дное** ср. то же, въ первомъ знач. **Вхо́дница** ж. стар. всхо́дница, лобное мѣсто, возвышенное мѣсто для какого либо торжества, помостъ, амвонъ. **Вхо́дины** ж. мн. *пск.* влазины, вселины, новоселье. **Вхо́жій** куда или къ кому, знакомый, бывающій въ домѣ, кому есть доступъ. **Вхо́дчивый**, склонный къ тому, чтобы быть всюду вхожимъ.

Вцара́пать, вцара́пнуть, вцара́пывать что во что, царапая врѣзывать, вчерчивать чѣмъ острымъ. **—ся,** быть врѣза́ему царапкомъ, быть вцарапану. || *Вцарапаться въ кого,* врѣзаться когтями, вцѣпиться. **Вцара́пываньe** ср. длит., **вцара́панье** ср. окнч., **вцара́пъ** м., **вцара́пка** ж. об. дѣйствіе по знч. гл. **Вцара́патель** м., **—ница** ж. кто что либо вцарапалъ.

Вцѣди́ть, вцѣ́живать что куда, нацѣдить, выцѣдить изъ одной посудины въ другую; процѣживая примѣшивать. **—ся,** быть вцѣживаему; просачиваться, сочиться. **Вцѣ́живанье** ср. длит., **вцѣженье́** ср. окнч., **вцѣдъ** м., **вцѣ́дка** ж. об. дѣйств. по знач. гл.

Вцѣлѣ нар. въ цѣлости, сохранно; вполнѣ, сполна, цѣльно.

Вцѣпи́ть, вцѣпля́ть что во что, захватить крючкомъ, соединить прицѣпивъ. **—ся**, возв. и стрд. смотря по смыслу. *Я вцѣпился въ кустъ руками, чтобы удержаться на косогорѣ. Репей вцѣпился въ меня. Ты вцѣпляешься въ каждое слово.* **Вцѣпле́нье** ср. об., **вцѣпъ** м., **вцѣ́пка** ж. об. дѣйств. по гл. **Вцѣпно́й**, вцѣпляемый, зацѣпляемый. **Вцѣ́пчивый**, склонный, способный ко вцѣпкѣ. **Вцѣ́пчивость** ж. свойство это.

[**Вча́ливать**, на Волгѣ и Камѣ, привязывать якорь къ канату (шеймѣ). Ак.].

Вчасту́ю, вчасту́ху нар. зачастую, частенько, часто; нерѣдко. **Вчасти́ться**, привыкнуть частить. *Вчастился ты гулять.*

[**Вча́тіе, вчать** см. *вчина́ть*].

Вчера́, вчера́сь *(вечо́ро-сь)*, [**вчера́ся**], [**вчо́ра.** *смол.* Оп., **вчо́ры, вчо́рыся.** *пск.* Опд.] нар. наканунѣ сегодня, вчерашній день, въ теченіе дня предшедшаго нынѣшнему. *А гдѣ тотъ хлѣбъ, что вчера съѣли? И то забыли, что вчерась говорили. Вчера варена, вчера и выхлебана. Кто вчера солгалъ, тому и завтра (и седни) не вѣрятъ. Пошолъ завтра, пришолъ вчера. До́ма нѣтъ, приходи вчера,* заговоръ отъ лихорадки, падежа нпр. **Вчера́шній**, бывшій или случившійся вчера, вечо́рошній. *Вчерашнимъ хлѣбомъ и сегодня и завтра насытишься, а завтрашнимъ сегодня не насытишься. Вчерашняго дня ищетъ, а онъ ушолъ. Ходитъ, какъ вчерашняго дня ищетъ. Не сегоднишне, вчерашне, да и не нами сталось,* о обычаяхъ. [См. *авчера́, авчера́шній*].

Вчерёдъ нар. въ чередъ, въ очередь. || *Арх.* надобно, нужно, поднужду, пора, впору. *Налишнихъ денегъ нѣтъ, самому вчередъ.* || *Каз. прм.* едва ли, врядъ, наврядъ ли. *Вчередъ ему живу быть.* **Вчереди́ть** кого, ввести въ очередь; **вчереди́ться**, вступить въ чередной порядокъ, въ кругъ.

Вчернѣ́ нар. начерно, неначисто, ненабѣло; въ грубомъ, неотдѣланномъ видѣ. *Написать что вчернѣ,* начернить набросать. *Домъ конченъ вчернѣ,* стѣны и крыша готовы. *Это вчернѣ говорено: можно похерить,* т. е. сболтнулось, вздоръ, солгано.

Вчерти́ть, вче́рчивать что во что, сдѣлать вставочный чертежъ, начертить что либо въ чомъ. *Вчертить въ кругъ шестиугольникъ,* вписать, вставить такъ, чтобы точки угловъ касались окружности. **—ся**, быть вчерчиваему. **Вче́рчиванье** ср. длит., **вчерче́ніе** ср. окнч. дѣйств. по гл.

Вчертыка́ться, привыкнуть браниться чортомъ.

[**Вче́рчивать** см. *вчерти́ть*].

Вчесть нар. въ честь кому, чему, впочотъ, для почоту, изъ уваженія. *Вчесть именинника(у). Ничто не вчесть, какъ нечего ѣсть. Потчивали на вечоркѣ вчесть,* **вче́сточку**, *орл.* маловато, несытно, какъ-бы только для почоту, для славы.

Вче́тверо нар. въ четыре раза, четырежды, четырекратно, четью́. **Вчетверо́мъ** нар. въ числѣ четырехъ человѣкъ или животныхъ; четверо, самъ-четвертъ. *Заплачу́ тебѣ вчетверо — да не больше, а меньше. Листъ согнуть вчетверо,* въ четвертку. *Съ дуракомъ не сладишь и вчетверомъ.*

Вчиль, вчисль нар. *прм.* точь-въ-точь, капля въ каплю, во́лосъ въ волосъ, точнехонько. *Онъ вчиль на брата походитъ.*

Вчина́ть, вчать что, всчинать, зачинать, починать, начинать. **—ся**, всчинаться, быть вчинаему. *Не вчинай работы въ понедѣльникъ. Вчалъ дѣло въ судѣ, да и самъ не радъ.* **Вчина́нье** ср. длит., **вча́тіе** ср. окн., **вчинъ** м. об. дѣйст. по гл. **Вчи́нщикъ** [м.], **—щица** [ж.] или **вчина́тель** м., **—ница** ж. починатель, зачинатель, зачинщикъ. **Вчи́нный вчи́ночный, вчи́нковый, вчина́льный**, до зачина, почина, начина, вчина относящійся.

Вчини́ть, вчиня́ть что, црк. вмѣщать, включать куда по чину, сану; учинять, устра́ивать, учреждать въ поря́дкѣ. || *Всего этого въ колбасу, въ гранату не вчинишь,* не вобьешь, начиняя ее. || *Вчини́ть дежу́, тѣсто, ряз.* поставить или растворить тѣсто, квашню. **—ся**, возв. и стрд. по смыслу. *Онъ вчинился не въ свое дѣло,* впутался, вмѣшался. **Вчине́ніе** ср., **вчинъ** м., **вчи́нка** ж. об. (о квашнѣ) дѣйствіе по значен. гл.

[1. **Вчинъ** см. *вчина́ть*].

[2. **Вчинъ** см. *вчини́ть*].

Вчи́слить, вчисля́ть что, кого куда, во что, включать въ число, причислять. **—ся**, взв. и стрд. смотря по смыслу. **Вчисле́ніе** ср. об. дѣйств. по знач. гл. *Вчисли старый должокъ въ новый.*

[**Вчисль** см. *вчиль*].

[**Вчисля́ть** см. *вчи́слить*].

Вчита́ть что, стар. зачитать, зачислять, вчислять, засчитывать; брать въ число чего, верстать. **—ся**, быть вчитаему, зачитаему. **Вчи́тываться, вчита́ться** во что, продолжительнымъ чтеніемъ чего вникать постепенно глубже и привыкать понимать.

[**Вчо́ра, вчо́ры, вчо́рыся** см. *вчера́*].

Вчу́жѣ нар. состороны́, не будучи ни родней, ни близкимъ, ни начальникомъ. *Вчу́жѣ жаль, какъ ихъ обкрадываютъ. На нихъ и вчужѣ сердце не нарадуется. Вчужѣ хороши смѣшки.*

Вша ж. [собир.] *пск.*, вошь. См. *вошь.*

Вшайра́й нар. *прм.* вдругъ, внезапно, нечаянно; безтолку, ни съ того, ни съ сего, на́балмашь. *Вшайрай затѣялъ строиться.*

Вша́статься куда, забраться, зайти слоняясь, забрести некстати.

Вшело́бъ м. *кал.* бугоръ, холмъ, лобное мѣсто, подъемъ, взлобокъ.

[**Вшёнокъ** см. *вошь*].

Вше́ствіе см. *входить.*

Вше́стеро нар. въ шесть разъ, шестью, шестикратно; шестерицею. **Вшесты́хъ, вшестеро́мъ** [нар.], о люд. и животн., въ числѣ шести, шестеро, самъ-шо́стъ. *Онъ вшестыхъ пришолъ, вшестеромъ,* самъ-шостъ. *Будни вшестыхъ, съ обвершкою.* [См. *шесть*].

Вшиба́ть, вшиби́ть что, выбивать, разбивать, пробивать внутрь, нпр. *окно.* **Вшиба́ніе** ср. мнгкр., **вшибе́ніе** ср. окн., **вшибъ** м. об. дѣйств. по гл. *Пьяный, при вшибѣ окна, порѣзалъ руку.*

[**Вшива́ть, —ся, —а́нье** см. *вшить*].

[**Вши́вецъ, вши́викъ, вши́вина, вши́вить, вши́вица** см. *вошь*].

Вши́вка ж. *арх.* утка нырокъ, поганка.

[**Вши́вковый** см. *вшить*].

[**Вшивно́й, вши́вокъ** см. *вшить*].

[**Вши́вость** см. *вошь*].

[**Вши́вочный, вшивъ** см. *вшить*].

[**Вши́вый, вши́вѣть** см. *вошь*].

Вшить, вшива́ть что во что, вставлять пришивая. **—ся,** быть вшиваему. **Вшива́нье** ср. длит., **вши́тіе** ср. окн., **вшивъ** м., **—ка** ж. об. дѣйств. по гл. || *Вши́вка,* **вши́токъ** [род. **—тка**] или **вши́вокъ** [род. **—вка**] м. что вставлено, вшито; вставка. **Вшивно́й,** вшитый, вшиваемый. **Вши́вочный,** относщ. до вшивки, какъ работы; **вши́вковый,** относящійся до вшивки, въ знач. вставки, вставного лоскута. [**Вошва́** ж. стар. лоскутокъ дорогой матеріи, вшитый въ платье для украшенія. Ак. **Во́швеный,** относящ. до вошвы].

[**Вши́ца, вшо́нокъ** см. *вошь*].

Въ или **во,** прдл. съ винит. и прдлож. пад., на, внутрь, внутри, къ, по направленію; || съ пад. вин. когда рѣчь идетъ о движеніи, направленіи; о продолженіи времени; о цѣнѣ, вѣсѣ, достоинствѣ; о подобіи, сходствѣ; объ играхъ. *Видючи не́погодь, въ море не пускайся. Сватъ, не сватъ, а въ горохъ не лѣзь. Переобули изъ сапогъ (—говъ) въ лапти. Во все время скучалъ. Во весь день не выходилъ. Во всю ночь глазу не смыкалъ. Живемъ не въ годъ, а въ ротъ. Сукно рублей въ пять,* по пяти за арш., рублей на пять, какъ гов. купцы. *Ты меня ни во что не ставишь. Произвести въ генералы. Лѣзть въ драку. Идти въ рукопашную. Сынъ въ отца, отецъ во пса, а всѣ въ бѣшеную собаку,* удались. *Играть въ карты, въ шашки. Ладь въ клинъ да въ мохъ,* плотно. *Не во́ время гость, хуже (пуще) недруга (татарина). Не въ лѣсъ гонятъ (звѣря), изъ лѣсу. Голодному Ѳедоту и щи въ охоту. Не въ гору живется, а подъ гору. Счастливая дочь — въ отца, а сынъ — въ мать. И мы въ нѣмцахъ,* т. е. по платью. *Въ народѣ, что въ тучѣ: въ грозу все наружу выдетъ. Лучше въ чужу голову, чѣмъ въ свою. Свинья въ собаку (съ собакою) не чешется, а въ уголъ.* || Съ прдлжн. означая пребываніе, покой, или движеніе круговое, на извѣстномъ пространствѣ, не къ цѣли; когда кто обвиняется, винится, правится. *Сидѣлъ въ ямѣ. Ѣду въ бричкѣ. Плаваю въ морѣ. Въ тебѣ нѣтъ пути. Въ мірѣ, что въ морѣ. Дѣло въ моихъ рукахъ. Я въ этомъ виноватъ. Въ чомъ каешься, въ томъ и зарекаешься. Она у насъ въ ключахъ ходила,* была ключницею. || Нерѣдко можно дать рѣчи такой оборотъ, что идетъ и вин. и прдл. пад. *Утоплюсь въ рѣку, въ рѣкѣ. Въ это время, въ семь часовъ, онъ вошолъ, а въ осьмомъ вышолъ. Верстъ пять отсюда; верстахъ въ пяти. Это случилось въ ночи, ночью, въ полночь. Онъ умеръ въ ночи,* или *въ ночь на среду,* въ продолженіе ночи; *написать что въ ночь,* ночью, обиночно, въ одну ночь. *Я въ тебѣ увѣренъ, а въ него не вѣрю.* || Слитно, предлогъ *въ, во,* не должно смѣшивать съ прдл. *воз, вос;* онъ вообще удерживаетъ свое значеніе *движенія* или *пребыванія* и образуетъ много нарѣчій, въ которыхъ также есть признаки двухъ падежей его: *вверху* и *вверхъ, внизу* и *внизъ; веди межу вкось* или *вкосую.* || *Въ сѣверн. и сибрс. говорѣ,* особ. *прмс., во* ставится слитно передъ нарѣчіями, какъ бы смягчая ихъ значеніе, но показывая относительный лишекъ или недостатокъ, какъ окончаніе *ова́то: во́мало, во́туго, во́темно, во́синё,* маловато, туговато ипр., т. е. слишкомъ мало, черезчуръ туго ипр. || Во всей полосѣ, смежной съ *западн. и южн. краемъ (млрс.* и *бѣлрс.),* предлогъ *въ* уптрбл. вм. прдл. *у,* и нерѣдко наоборотъ. *Въ насъ, въ тебѣ* вм. *у насъ, у тебя; у выходѣ, у домѣ* вм. *въ выходѣ, въ домѣ; вставить соху; уставить вокно,* ипр. [**Въ гладцу́,** у портныхъ: безъ сборовъ. *ворон.* Опд. **Въ до́ски брать** см. *доска́.* **Въ дубки́** см. *дубки́.* **Въ завёртъ** см. *завёртъ.* **Въ-ирью́** см. *рей.* **Въ испра́вду** см. *испра́вда.* **Въ-ко́росты пуска́ть** см. *короста.* **Въ крещо́ную вѣру привести** см. *крести́ть.* **Въ лони́ го́ды** см. *лони́.* **Въ мою́ ше́ю** см. *ше́я.* **Въ мѣны́ придти́** см. *мѣна.* **Въ наго́тку** см. *нагой.* **Въ нецѣ́вельѣ, въ нечи́веляхъ** см. *нецѣвелье, нечи́вели.* **Въ но́гу** см. *нога.* **Въ обжи́мъ** см. *вобжимъ.* **Въ обизо́ръ** см. *обизо́ръ.* **Въ о́брѣдь** см. *о́брѣдь.* **Въ осо́бину** см. *осо́бина.* **Въ оста́ношны** см. *оста́ношны.* **Въ очію́, въ очью́** см. *вочью́, о́ко.* **Въ пе́рву го́лову** см. *голова́.* **Въ пи́ку** см. *пи́ка.* **Въ повиду́ не вида́ть** см. *повидъ.* **Въ по́ру** см. *пора.* **Въ пропалу́ю, во всю́ пропалу́ю** см. *пропадать.* **Въ ротѣ́** см. *ротъ.* **Въ свины́ по́лдни** см. *по́лдень.* **Въ скопу́** см. *скопъ.* **Въ су́тычь** см. *су́тычъ.* **Въ-терпёжъ** см. *терпёжъ.* **Въ тя́гости ходи́ть** см. *тянуть: тягость.* **Въ утря́хъ** см. *у́тро.* **Въ черёдъ** см. *черёдъ.* **Въ ярёмъ** см. *ярёмъ*]. [См. 1. *во*].

Въемки́ *взяться* или *схватиться,* взубъ, всвалку, врукопашную.

Въерза́ть, въёрзать, въёрзнуть куда, вползти сидя, ерзко́мъ.

Въи́(вы́)грываться, выгра́ться во что, приловчиться къ игрѣ, набить руку, ипр. о кегляхъ, биліардѣ, свайкѣ.

Въину́пору, выну́поры нар. въ иную, другую пору, ино, иногда.

Въисподи́, выспо́ди́ нар. наисподи, съисподи, сысподу, снизу, внизу, на днѣ, подъ исподомъ. *Въисподи щи погуще. Сверху гладко, да выспода гадко. Сверху водица, выспода гущица.*

Въобизо́ръ, въобра́тъ, въобыдёнъ ипр. см. *вобизо́ръ, вобра́тъ, вобыдёнъ* и пр. *).

Въѣда́ться, въѣ́сться во что, вгрызаться, какъ мышь или червь въ сыръ, уходя въ него; || о краскѣ или ѣдкой жидкости: проникать, соединяясь съ веществомъ. || Привыкать къ какой либо пищѣ, или || наѣдаться, по плохой пищѣ, корму, и постепенно ѣсть меньше. *Краска въѣдается въ кость. Голодный работникъ, покуда не въѣстся, съѣдаетъ за двоихъ.* **Въѣда́ніе** ср. длит., **въѣ́дка** ж. об. дѣйств. по знач. гл. **Въѣ́дчивый,** острый, ѣдкій, проникающій ѣдкостью. **Въѣ́дчивость** [ж.] свойство это.

[**Въѣзд-, въѣзж-** см. *въѣхать*].

[**Въѣ́сться** см. *въѣда́ться*].

Въѣ́хать, въѣзжа́ть во что или куда; подаваться, подвигаться въ какое либо мѣсто ѣздою, верхо́мъ, на колесахъ, на полозу (водою *плывутъ* или *идутъ*). **Въѣзжа́ніе** ср. длит. дѣйст. по гл., **въѣ́здъ** м. дѣйствіе же или || предметъ: мѣсто устроенное для въѣзда; ворота; взъѣздъ, подъемъ. **Въѣздно́й,** служащій для въѣзда. **Въѣ́зжій,**

*) Слитно, *въ* сохраняетъ *ъ* только передъ тѣми гласными, которыхъ произношеніе этого требуетъ: *въе, въи(вы), въѣ, въю, въя.*

куда данъ кому либо въѣздъ. *Въѣзжій* или *заѣзжій домъ, дворъ. Въѣзжія угодья, лѣса,* назначенные, по праву, для общаго потребленія нѣсколькихъ владѣльцевъ, или казны и владѣльцевъ, хотя право собственности принадлежитъ одному; прочимъ же, по наслѣдному, старинному праву, или по сдѣлкѣ, *данъ въѣздъ. Аль моя изба́ въѣзжею творится, что всякъ въ нее валится? Въѣзжій* (челов.) *во власти хозяина.* **Въ̀ѣздчикъ** или также *въѣзжій* м. обыватель, которому данъ въѣздъ въ чужія угодья, для пользованья.

Въюркну́ть *въ нору,* уйти, нырнуть, скрыться.

Въявь, въя́вѣ вар. явно, открыто, не тайно; || [**въявъ**. *арх.* Опд.] наяву, не въ сказкѣ, не въ воображеніи и не во снѣ. *Онъ въявь говоритъ, на весь міръ. Вѣдь я въявь видѣлъ, не морокой.* [*Въявь-то ихъ (чертей) братъ не видалъ. арх.* Опд.]. *Онъ въявь морочитъ.*

1 **Вы** мѣст. лич. мн. втор. лица. Употрбл. и говоря съ однимъ лицомъ, изъ вѣжливости, какъ-бы относясь къ человѣку, который одинъ стоитъ многихъ. *Не то тыкать, не то* **вы́кать**, говорить *ты* и *вы*.

2 **Вы** прдл. употрбл. слитно и означающій, въ прям. или переносн. смыслѣ, движеніе наружу, отдѣлку, обработку чего, вообще окончательное дѣйствіе, какъ видно изъ слѣд. за симъ словъ. Прдл. *вы* образуетъ такое множество словъ, что полноты ихъ нельзя требовать ни отъ какого словаря; но слова́ эти б. ч. понятны, безъ толкованія.

Вы́алѣть, поалѣть, обратиться въ алый цвѣтъ. См. *алый*.

Выалю́сить что, *сиб.* добиться чего просьбами, лестью, ласками.

Вы́ахать что, нахваливать вещь, удивляться ей намекомъ, и получить ее за это въ подарокъ. *У меня не вы́ахаешь ничего.*

[**Вы́ба** см. *выбать*].

Вы́бабить что, добыть отправляя должность бабки, повитухи. [Ср. 1. *баба*].

Вы́багрить, выба́гривать что, забагривать, набагрить, наловить багромъ. *Выбагрилъ осетра.* **Выба́гриваться**, быть выбагриваему. *Эту ятовь всю вы́багрили,* выловили всю рыбу. **Выба́гриванье** ср. длит., **вы́багренье** ср. окнч. дѣйствіе это. [См. 1. *багоръ*].

Выбажа́ть что, *южн. запд.* сильно желать, жада́ть; выпрашивать.

[**Выба́живать**, —**ся**, —**анье** см. *вы́божить*].

Вы́бай(я)ть, выба́ивать что, выговаривать, обусловить, т. е. произнести словами и предоставить себѣ по условію, по уговору.

Вы́балагурить что, добыть балагурствомъ, краснымъ словцомъ.

[**Выба́ливать**, —**анье** см. *вы́болыть*].

[**Вы́баллотированье**, —**тировать**, —**тировка** см. *вы́балотировать*].

Вы́баловать *сынка,* выростить балуя. || *Вы́баловать* у кого что, выпросить шуточками. **Вы́баловень** об. баловень и повѣса, выросшій въ баловствѣ. *Выбаловала на себя указчика.*

Вы́балотировать [**вы́баллотировать**] кого, избрать балотировкой, вышаровать, вы́любить; прти. *забалотирова́ть.* **Вы́балотированье** ср., **вы́балотировка** ж. дѣйствіе это.

[**Выба́лтывать**, —**ся**, —**анье** см. *вы́болтать*].

Вы́баляснича́ть что, вышутить, выбалагурить, выляснича́ть.

Вы́банить, выба́нивать *пушку,* банить сколько нужно, дочиста.

[**Вы́барахтаться** см. *барахтаться*].

Вы́бариться, прожившись на барскихъ затѣяхъ, промотавшись, стать жить скромно и тихо. *Вы́барился барчонокъ, осѣлся.*

Вы́барышничать что, получить при какомъ либо оборотѣ выгоду, прибыль; пріобрѣсти барышъ мѣною, перепродажей; || выторговать что. *Онъ лошадь эту вы́барышничалъ,* вымѣнялъ, нно съ придачей. **Вы́барышничанье** ср. дѣйствіе это.

Вы́басить себѣ что, добыть басовымъ голосомъ, басомъ.

Вы́батрачить что, вы́казаковать, заработать въ батракахъ.

Вы́бать, вы́бнуть? что, *арх.* тронуть съ мѣста, колебать, зыбать, качать; **вы́ба?** ж. свая, свороченная морозомъ.

Выбача́ть мдрс. и бѣлрс., *смл.* прощать, простить, не прогнѣваться.

Вы́баюкать, выбаю́кивать что, добыть баюканьемъ. *Сказочникъ нашъ вы́баюкалъ у барина подарочекъ.* || *Вы́баюкать* кого, вынянчить, выпѣстовать, вырастить на рукахъ.

[**Вы́баять** см. *вы́баить*].

Вы́беретать, вы́беречь кого, *пск.* ласково принимать, угощать, холить, хорошо кормить, содержать. *Выберечь лѣсокъ,* уберечь, сохранить, выблюсти. [Воспитать старательно. *Я его вынянчила и выберегла*]. **Вы́бережь, вы́бережка** [ж.], **вы́беретъ** м., —**га** ж. *скота, твр.* кормля и ходя, уходъ и домашній кормъ.

[**Выбива́ть**, —**ся**, **выбива-, вы́бивка, вы́бивно́й, вы́бивочн-, выбивщ-** см. *вы́бить*].

Вы́бирать, вы́брать что, избирать, брать любое изъ многаго; отбирать что особо; || опоражнивать; || вырубать, вытесывать или выдалбливать въ длину, вдоль, или внутри; || собирать все, до послѣдняго; || выкраивать, выгадывать изъ чего; || въ печатняхъ: исправлять ошибки въ наборѣ. *Выбирайте изъ любыхъ любое. Выбери да и бери. Кого выбрали въ предводители? Выбери изъ рѣшета самыя крупныя ягоды, а изъ остатка выберь соръ. Выбираешь выборыши, а берешь обборыши. Выберите все изъ ящика. Выбрать четверть,* плотнц. вырубить уголъ въ длину бруса или доски. *Выбирать пазъ,* пазить. *Выбери подати, сполна. Изъ двухъ аршинъ сюртучка не выберешь,* не выкроишь. *Выбирай не невѣсту, а сваху. Выбирать слабину снасти,* морс. выдувать, *волж.* вытягивать что вспять наслаби́. —**ся**, возв. и стрд. смотря по смыслу. *Выбирайся изъ дому. Судно выбирается на вѣтеръ,* лавируетъ. **Выбира́нье** [ср.] длит., **вы́браніе** [ср.] окнч., **вы́боръ** м., **вы́борка** ж. об. дѣйств. по гл. *Возьми на вы́боръ,* любое. *Этотъ выборъ дуренъ, узоръ нехорошъ. Матушка рожь кормитъ всѣхъ дураковъ сплошь, а пшеничка* (дураковъ же) *по выбору. Молодые по выбору мрутъ, старые поголовно. У насъ вы́боры,* избраніе должностныхъ лицъ обществомъ. *Дворянскіе, городскіе выборы.* **Выбира́тель** м., —**ница** ж., **вы́борщикъ** м., —**щица** ж., **выбира́ла** м. вы-

бирающій что либо; избира́тель; отбо́рщикъ. **Вы́борный**, отборный, самый лучшій, выбранный; избранный, назначенный куда по выбору общества; посему **вы́борный** м. у крестьянъ, мѣстами то же, что сельскій староста (не волостной), старшій на селѣ, парядчикъ. **Вы́борниха** ж. жена выборнаго. **Вы́борочный**, относящійся до выбора, до выборки вещей, не людей. *Выборочная рубка лѣса*, не сплошная и не порядная, не лѣсосѣками, а гдѣ рубятся деревья по выбору, какія нужны.

Вы́бить, выбива́ть что, выколачивать, выламывать, вышибать ударомъ; || образовать, выдѣлывать толчками, ударами; || выкидывать толчками; || вынуждать что изъ кого. *Выбить коверъ; выбить пыль. Я тебя выбью*, *прм.* прибью. *Стекло выбито. Надо выбить дверь*, высадить. *Выбить у кою мячъ изъ рукъ. Выбить* (вычекапить) *серебряную чашу, монету. Обозы выбили дорогу. Скотъ выбилъ траву. Выбиваютъ* (печатаютъ) *вы́бойку, набойку. Волна (вода) выбила* (выкинула) *тюленя. Онъ постояльцевъ своихъ выбиваетъ*, сгоняетъ, выживаетъ. *Я изъ тебя выбью дурь. Надо выбивать* (собирать) *оброкъ, подушное. Я выбилъ о пасхѣ много яицъ. Эту лошадь я въ закладъ вы́билъ* (выигралъ), *а двѣ про́билъ. Его вы́били изъ тѣла*, замучили. *Илія пророкъ выбиваетъ градомъ хлѣбъ у тѣхъ, кто обмыря́етъ хлѣбомъ. Тише машѝ: не выбей душѝ. Выбивать порядки*, касп. ставить рыболовн. сѣти, на кольяхъ. **—ся**, возв. и стрд. по смыслу рѣчи. *Выбился изъ силъ, изъ терпѣнья*, изнемогъ. *Насилу́ выбился изъ толпы. Лошади завязли, бились, бились, черезъ силу выбились. Пьянъ не бывалъ, а изъ хмелю не выбивался.* **Выбива́нье** ср. длит., **вы́битье** ср. окнч., **вы́бивка** ж. об. дѣйств. по знач. гл. || *Вы́бивка* также предметъ по качеству его: *это выбивка, чеканка мастерская.* **Вы́битки** м. мн. *влд.* выпускная яичница, глазунья. **Выбивно́й**, относящійся до вы́бивки, въ знач. работы молоткомъ или чеканомъ. **Вы́бивочный**, до выбивки относящійся. **Вы́бивщикъ, выбива́льщикъ** м., **—щица** ж., **выбива́ла** об. кто выбиваетъ, въ разн. знач. **Выбива́льникъ** м. одно изъ орудій грапильщиковъ. **Вы́бой** м. дѣйствіе, напр. *выбой ряда свай; выбой клина; выбой кого изъ дому; выбой кого изъ денегъ*, вымогательство; || предметъ, **вы́боина** ж. попорченное, выбитое мѣсто на лезвеѣ ножа, въ стволѣ оружія напр.; также ямина отъ ѣзды на дорогѣ: влумина, а по снѣгу: ухабъ, шибо́къ, шибель, зажо́ра, сугробъ, шиханъ, раскаты. || *Вода вы́бой, нвг.* грязная, сточная, помои. **Вы́бойка** ж. самый грубый ситецъ, по коему узоръ набитъ въ одну доску, въ одну краску, набо́йка; бывастъ и холщовая. || Пшеничная мука, она лучшая, послѣ крупчатой. **Вы́боистый**, ухабистый, о дорогѣ. **Вы́бойковый, вы́бойчатый**, набойчатый, изъ выбойки. **Вы́бойщикъ** м. набойщикъ, набивающій выбойку. **Вы́бойный**, выбивной, выбитый. **Вы́боецъ** [род. **—ойца**] м. кто выбилъ, выигралъ, бившись объ закладъ.

Вы́блажить что, добыть блажью, дурью, дурачествомъ, шалью; || отблажить, перестать дурить, остепениться.

Вы́блевать, выблёвывать что, извергать рвотою. *Я выблевалъ пищу*, меня вырвало ею, скинуло съ души́, вышло рвотой. **—ся**, быть выкидываему рвотой, извергаться. **Выблёвываньe** [ср.] дл., **вы́блеванье** [ср.] окнч. дѣйст. по гл.; **вы́блевъ** м., **вы́блевка** ж. то же, и || самый предметъ, что выблевано.

Вы́бленка ж. мор. одна изъ тонкихъ смоленыхъ веревочекъ, которыми переплетены поперекъ ванты, вмѣсто ступеней; стремя́нка. **Вы́бленочный**, до выбленокъ относящійся. *Выбленочный линь*, веревка въ мезинецъ толщины. *Выбленочный узелъ*, два оборота вкругъ ванты, съ пропускомъ концовъ накрестъ.

Вы́блеснить что, наловить, поймать на блесну.

Вы́блица? ж. *арх.* по́ручь, на́ручень, запястье листового серебра. **Вы́болка?** ж. *арх.* мелкая пулька, рубленая и скатанная.

Вы́блюсти кого, что выхолить, выберечь, см. *вы́беречь*.

[**Вы́блядокъ, —дка**; **вы́блядышъ** м. незаконнорожденный сынъ, незаконнорожденный ребенокъ. *каз.*].

[**Вы́бнуть** см. *вы́бить*].

Вы́бодать, вы́боднуть *глазъ*, кому, вы́пырять, выбу́тускать, выткнуть, выколоть, выбить тычкомъ, рогомъ.

[**Вы́боецъ** см. *вы́бить*].

Вы́божить, выба́живать, что, добывать что клятвой, божбою, заклятіями; вымаливать, свято обѣщая отдать, или облыжно побожившись, что вещь эта моя. **—ся**, отбаживаться, отдѣлываться отъ чего заклятіями, божбою. *Попадешься у меня, такъ не вы́божишься*, не выкрутишься. **Выба́живанье** ср. длит., **вы́божéніе** ср. окнч. дѣйств. по гл. **Вы́божно́й, вы́боженый**.

Вы́бой, вы́бойка, —овый, вы́боина, [**вы́бойный, вы́боистый, вы́бойчатый, вы́бойщикъ**] см. *вы́бить*.

Вы́болванить, выболва́нивать что, оболванивать, обдѣлывать въ грубомъ видѣ, вчернѣ. *Выболванилъ корчикъ*.

[**Вы́болка** см. *вы́блица*].

Вы́болтать, вы́болтнуть, выба́лтывать что, вымѣшать, выпахтать, напр. *фунтъ мазла*; или *рубль за работу*. || Проговориться, проболтаться, высказать тайну или чего бы говорить не должно. **—ся**, выплескиваться, проливаться отъ болтанья, качки. || Пробалтываться, по болтливости своей высказывать чего бы не должно. **Выба́лтываньe** ср. длит., **вы́болтанье** ср. окнч., **вы́болтъ** м., **вы́болтка** ж. об. дѣст. по гл.

Вы́большить кого во что, выбрать большакомъ или старшиной, головой, начальникомъ. *У насъ Софронова вы́большили.*

Вы́болѣть, выба́ливать, выпасть или вовсе испортиться отъ болѣзни. *У него всѣ зубы вы́болѣли. По этой бѣдѣ сердце не вы́болитъ. Вы́болѣло по тебѣ сердце мое. Черемисы подслѣповаты, съ вы́болѣлыми глазами.* **Выба́ливанье** ср. длит., **вы́болѣніе** ср. окнч. состояніе члена или части тѣла, по знач. гл.

[**Выбора́зживать, —анье** см. *вы́бороздить*].

[**Выбора́нивать, —анье** см. *вы́боронить*].

Вы́борзокъ [род. **—зка**] м. полуборзой, болванъ, [**ублюдокъ**] отъ борзой и дворняшки.

Вы́борка, [**вы́борниха**], **вы́борный** см. *выбира́ть*.

Вы́бороздить, **выбора́зживать** что, пробороздить, изборо́здить, проводить борозды, напр. по кровельному тесу, для стока воды. **—ся**, быть выборазживаему. **Выбора́зживанье** [ср.] длит., **вы́борозженье** [ср.] окнч., **вы́бороздъ** [м.], **—на** [ж.] об. дѣйст. по гл.

Вы́боронить или **вы́бороновать выбора́нивать** что, наборонить, изборонить, кончить боронбой; || заработать ею. || Вырыть изъ земли боронуя. *Заскорузлую пашню не скоро выборонишь. Выборонилъ въ день полтину. Выборонилъ гвоздь.* **—ся**, быть выбораниваему. **Выбора́нивание** ср. длит., **вы́бороненье** или **выборонова́нье** ср. окнч. дѣйствіе по гл.

[**Вы́борочный**, **вы́борщикъ**, **вы́боръ** см. *выбира́ть*].

Вы́бочарить, **вы́бочарничать** что, выручить бочарничаньемъ.

[**Выбра́живать**, **—анье** см. *вы́бродить*].

Вы́браковать, **выбрако́вывать** что, отбирать браковкой вещи по сортамъ. *Выбракованнымъ* называютъ лучшее, отборное, а иногда и негодное, забракованное. **—ся**, быть выбракованнымъ. **Вы́бракованье** ср. окнч., **вы́браковка** ж. об. дѣйств. по гл.

Вы́бранить кого чѣмъ, выругать, об(из)ругать, обозвать бранно. **Вы́бранчиться**, выругаться, обругаться, произнести брань. **Вы́бранка** ж. побра́нка, дѣйствіе и || самыя бранныя слова́.

[**Вы́браніе** см. *выбира́ть*].

[**Вы́бранка** см. *вы́бранить*].

[**Выбра́сывать**, **—анье** см. *вы́бросать*].

Вы́брататься у кого, выслужиться братствомъ, дружбой; попасть въ братство. *У него не выбратаешься ничьмъ.*

[***Вы́брать** см. *выбира́ть*].

Вы́бредить что, получить на яву то, о чомъ или чѣмъ бредилъ.

[**Вы́брести** см. *вы́бродить*].

Вы́брить, **выбрива́ть** что, сбривать, брить догола́, до конца; || выработать бритьемъ. *Выбрить тюленя, арх.* соскрести съ мездры кожной жиръ. **—ся**, возв. стрд. смотря по смыслу. **Выбрива́нье** ср. длит., **вы́бритіе** ср. окнч. дѣйствіе по знач. гл.

Вы́бродить, **выбра́живать** что или по чомъ, выходить; || наловить бреднемъ. *Шатался, выбродилъ по всьмъ закоу́лкамъ. Мы выбродили всь ерики; пуда два рыбы выбродили. Въ день по пяти пудовъ рыбы выбра́живали.* || О жидкости, бродить сколько нужно или должно. *Пиво играетъ, ещо не выбродило. Выбродить подолъ, по́лы, одежду,* вымочить, загрязнить бродя. **—ся**, быть выбра́живаему; || о бродящей жидкости, вы́бродить. *Эка, донюшка, выбродилась,* загрязнила подолъ. **Вы́брести**, выдти пошататься; || выдти съ трудомъ, по слабости здоровья. **Выбра́живанье** ср. длит., **вы́броженье** ср. окнч., **вы́бродъ** м., **—ка** ж. об. дѣйст. по гл.; **вы́бродки** м. мн. остатки, подонки, гуща отъ выбродившаго затора; барда. || *прм.* изношенная, истоптанная обувь, отопки. *Идти на вы́бродки,* пуститься взапуски бродомъ или убродомъ, водою, жидкимъ болотомъ или снѣгомъ. **Вы́бродчикъ** м. *ниж.* одинъ изъ мѣрщиковъ, разбраживающихъ луга; передовой разбродчикъ, бродовщикъ, при раздѣлѣ луговъ. **Вы́бродчиковъ**, ему принадлежащій.

[**Вы́броженье** см. *вы́бродить*].

Вы́бронзировать или **вы́бронзовать** что, отдѣлать, подкрасить вещь подъ бро́нзу; **—ся**, быть подъ бронзу. **Выбронзирова́нье**, **выбронзова́нье** ср., **выбронзиро́вка**, **вы́бронзовка** ж. дѣйствіе, самая работа эта.

Вы́бросать *всь вещи,* **вы́бросить** *въ одинъ разъ*; **выбра́сывать** что куда, выкидывать, выметывать; извергать; || опускать, исключать. *Не выбра́сывай всего безъ разбору: да я уже вы́бросалъ. Не выбра́сывай этого: я уже выбросилъ. Выбрось лишнее изъ этого письма, короче—лучше. Выбрось дурь изъ головы́. Выбрасывать бичъ,* въ манежн. ѣздѣ, хлопать бичомъ. **—ся**, возв. и стрд. смотря по смыслу. **Выбра́сыванье** ср. длит., **вы́бросанье** ср. мгкрт., **вы́брошенье** ср. окнч. одикр. дѣйст. по гл. **Вы́бросъ** м., **—ка** ж. то же, во всѣхъ знач. **Вы́бросокъ** [род. **—ска**] м., **вы́бросни** [м.] мн. выброшенное за негодностью, **выбросно́е** ср.

[**Вы́брошенье** см. *вы́бросить*].

Вы́брызгать, **вы́брызнуть**, **выбры́згивать** что изъ чего, выкидывать жидкость брызгами, кропить. *Вы́брызгать одежду,* забрызгать, замарать пятнами. **—ся**, по первому знач. стрд., по втор. возв., быть выливаему брызгами; || обдать ими самого себя. **Выбры́згиванье** ср. длит., **вы́брызганье** ср. окнч. дѣйст. по гл.

Вы́брюзжать что, добыть сеорой, бранью, брюзжаньемъ.

Вы́брюшить кого, выпотрошить.

Вы́брякать, **вы́брякнуть**, высказать прямо, безъ обиняковъ.

Вы́буздать что, *тмб.* выхлебать, вылокать; || кого, отбузовать.

Вы́бузиться *ниж.*, о землѣ, почвѣ, истощиться или вы́пахаться, утратить плодородіе. *Безъ наземи земля скоро выбузится.*

Вы́буксировать, **выбуксиро́вывать** *судно,* выводи́ть откуда буксиромъ, на буксирѣ, буксируя. **—ся**, буксировать себя откуда; || быть буксируему. **Выбуксирова́нье** ср. окнч. дѣйствіе это.

Вы́бунтовать что, добыть или достигнуть возмущеньемъ, неповиновеньемъ. *Вятерцы выбунтовали себь свои права́.*

Вы́буравить, **выбура́вливать** что, пробуравить, высверлить буравчикомъ, наверткомъ. **—ся**, стрд. **Выбура́вливанье** ср. длит., **вы́бураевленье** ср. окнч. дѣйств. по знач. гл. **Вы́бурить**, **выбу́ривать**, то же, но говорится о сверленіи (бурѣніи) земли буромъ; **—ся**, стрд. **Выбу́риванье** ср. длит., **вы́буренье** ср. окнч., **вы́буръ** м., **вы́бурка** ж. об. дѣйств. по знач. гл. *Выбу́ривать исподлобья, вят.* выглядывать, высматривать искоса, украдкой.

Вы́бурлачить что, добыть, заработать бурлачествомъ; бурлацкимъ промысломъ. *На подати да на вино выбурлачили.*

Вы́бурлить что, выбуянить, выбрюзжать и выбунтовать, добыть безпокойствомъ, шумомъ и крикомъ.

Выбуровить что, выворотить изъ земли, со дна, моря или рѣки. **Это скряга, изъ него не скоро выбуровишь копейку.*

Выбуртѣть, о буртахъ селитряныхъ, вылежаться, дойти, дозрѣть для выщелочки. *Черезъ годъ эти бурты выбуртѣютъ.* [Ср. *забуртыть*].

[**Выбуръ** см. *выбуравить*].

Выбутить, выбу́чивать (гл. бути́ть) что, окончить буткой, забучивать. **—ся**, быть выбучиваему. **Выбу́чиванье** ср. длит., **выбученье** ср. окнч.; **выбутъ** м., **выбутка** ж. об. дѣйствіе по гл.

Выбутускать *кому глазъ*, выбодать, вы́пырять, выбить рогами.

Выбухать, выбухнуть что, бухать вдругъ все, выкидывать, высыпа́ть, выливать. **Что было на душѣ, все выбухалъ.* [**Выбухаться**, вырости много. *Эко какъ выбухался. кур.* Опд.].

[**Выбуча́ть**, 1. **выбу́чивать** см. *выбучить*].

[2. **Выбу́чивать** см. *выбутить*].

Выбучить, выбуча́ть или **выбу́чивать** (гл. бу́чить) что, вымачивать въ букѣ, въ щелоку, вызолить; бучить до конца, сколько нужно. **—ся**, быть выбучаему, вымачиваему въ щелоку.

Выбуянить что, выбурлить, выбунтовать, добыть буйствомъ.

[**Выбыва́ть** см. *выбыть*].

Выбыга́ть, выбыгать, *сиб.* провѣтрѣть, прочахнуть; просыхать, пробыга́ть, обсыхать на вѣтру, на воздухѣ. *Кирпичъ выбыгалъ*, прочахъ, готовъ къ обжигу. *И на морозъ мокрая одежда выбыга́етъ.* **Выбыга́нье** [ср.] длит., **выбыганье** ср. окнч. состоян. по гл.

Выбыть, выбыва́ть, отлучаться, удаляться, покидать мѣсто, должность; отсутствовать, не быть налицо, быть въ нѣтчикахъ. *Выбыть изъ* или *со службы*, оставить ее, выдти въ отставку. *Выбыть изъ стро́я*, заболѣть, бѣжать, пропасть безъ вѣсти, быть плѣнену, ранену, убиту. **Выбыва́нье** ср. длит., **выбытіе** ср. окнч. дѣйствіе или положеніе по гл. **Выбыло́й**, выбывшій, убылой.

Выбѣга́ть, выбѣжать или **выбѣчь** откуда, выходи́ть бѣгомъ, опрометью или скоро, спѣшно. *То и дѣло выбѣга́етъ на улицу. Собака выбѣжала* или *выбѣгла и пропала.* || Уходить бѣгомъ впередъ, выпере́живать или опере́живать кого, обгонять. *Гнѣдой рысакъ выбѣжалъ, отъ бураго ушолъ, какъ отъ стоячаго.* || О растеніяхъ, особ. о молодыхъ побѣгахъ, вырости вдругъ, скоро. *Щи выбѣжали*, ушли кипя, перекипѣли. *Вино выбѣжало*, ушло уторами или ладами, вытекло. **Выбѣгать** *всюду*, исходить всѣ мѣста́, обрыскать, обѣгать, перебывать. *Я всѣ ряды выбѣгалъ.* **Выбѣгивать, выбѣгать** что, пріобрѣтать бѣгая, бѣганьемъ; выиграть бѣгая взапуски или на конскомъ бѣгу. **Выбѣга́ться, выбѣгаться**, пробѣгаться, побѣгать, нагуляться вдоволь. || О бѣговой лошади: постарѣть и отяжелѣть, потерять способность прыткаго бѣга. *Иноходецъ выбѣга́ется раньше рысака; этотъ держится подолье.* || О собакахъ и др. животныхъ женск. пола: становиться безплодною. **Выбѣга́нье** [ср.] длит., **выбѣжанье** [ср.] окнч., **выбѣгъ** м., **выбѣжка** ж. об. дѣйств. по гл. *выбѣгать* откуда. || *Выбѣгъ, выбѣжка*, выпередки, бѣгъ пѣши или на конѣ взапуски, въ перегонки. *У нихъ была выбѣжка. Онъ пошолъ на выбѣгъ.* || *Выбѣжка*, то же, но только о пѣшихъ бѣгунахъ; бѣгъ взапуски. *Была скачка, борьба и выбѣжка.* || *Выбѣгъ* и *выбѣжка*, разбѣгъ, веревка отъ ходового, приволо́чнаго неводнаго крыла, ходовая подвора, кодолъ. **Выбѣжно́й**, относящійся до выбѣжки. **Выбѣглый, выбѣжалый**, бѣжавшій откуда, бѣглый, выбѣжавшій въ иное мѣсто, **выбѣжчикъ** м. выходецъ. *Въ 90-тыхъ годахъ французскіе выбѣжчики являлись всюду.*

Выбѣднѣть, обѣднѣть поголовно. *Промыслы-то упали, мы и выбѣднѣли.* **Выбѣдовать**, добыть терпѣньемъ, послѣ горя, бѣдствій, несчастій; получить какъ-бы за страданія, терпѣнье свое. *Какъ перебѣдуешь, такъ ино что нибудь и выбѣдуешь.*

[**Выбѣжалый, выбѣжанье, выбѣжать, выбѣжка, выбѣжно́й, выбѣжчикъ** см. *выбѣга́ть*].

Выбѣлить, выбѣля́ть или **выбѣливать** что, придавать чему бѣлый, чистый цвѣтъ бѣленьемъ, т. е. покрывая предметъ бѣлой краской (известью, мѣломъ, бѣлилами), или заставляя его выцвѣтать, терять всякій цвѣтъ, отъ поливки и солица, отъ щелочей, кислотъ напр. **—ся**, возв. и стрд. **Выбѣливанье** ср. длит., **выбѣленье** ср. окнч., **выбѣлъ** м., **выбѣлка** ж. об. дѣйст. по гл. **Выбѣлокъ** [род. **—лка**] м. ярко бѣлое мѣсто, пятномъ, на вновь выбѣленномъ зданіи, въ отбѣленномъ полотнѣ. **Выбѣль** ж. бѣль, цвиль, выцвѣтающая гниль, плесень. *Въ подвалѣ выбѣль одолѣла.*

Выбѣситься или **выбѣсноваться**, перебѣситься, отстать отъ шалостей и дурачествъ молодежи. *Скоро ли ты выбѣсишься?*

[**Выбѣчь** см. *выбѣга́ть*].

Вывабить *сокола*, нава́бить, вы́носить, пріучить къ вабилу.

[**Выва́живать, —анье** см. *вывозжать*].

[1. **Выва́живать, —ся, —анье** см. *вывозить*].

[2. **Выва́живать, —анье** см. *вывозить*].

[**Вывáзживать, —анье** см. *вывозжать*].

Вывалить, вы́валять, выва́ливать что, выпрокидывать, опрокидывать и опоражнивать, вывёртывать на бокъ или вверхъ дномъ; выкидывать, выбрасывать. || *Вывалять* также: вымарать, затаскать, валять съ боку на бокъ или кипувъ дать извалять. **—ся**, возв. и стрд. смотря по смыслу. *Я вывалился изъ саней и весь вывалялся въ снѣгу. Очечникъ худъ, очки вываливаются. Тутъ винтикъ вывалился. Куда у васъ вываливается соръ?* **Выва́ливанье** ср. длит., **вывáленіе** ср. окнч., **вывáлка** ж. об. дѣйств. по знач. гл. **Вывалъ** м. соръ, мусоръ, негодные остатки чего либо; насыпная земля, изъ ямы, канавы. **Вывалокъ** [род. **—лка**] м. вывалившееся изъ гнѣзда или откатившееся въ сторону яйцо; болтунъ. **Вывалочный**, относщ. до вывала, **вывальный**. **Выва́ливать, вывáлять** что, валяя или таская измарать, выпачкать; бросать вещь безъ призору въ нечистотѣ. || Выдѣлывать валяньемъ, валять или полстить, какъ войлокъ, кошму. *Много-ль вывалялъ за зиму теплаго товара?* **—ся**, возв. и стрд. смотря по смыслу. **Выва́ливанье** ср. длит., **вывáлянье** ср. окнч. дѣйств. по знач. гл. *валять*, въ знач. катать, полстить.

Вывáрить, выва́ривать что, изъ чего, провари-

вать, отваривать; варить что, для вытяжки изъ него какой либо части, навара. *Вывари говядину хорошенько. Сухой наваръ* (бульонъ) *вывариваютъ изъ мяса и костей, соль изъ природнаго разсола. Сальное пятно можно вы́варить.* —ся, быть вывариваему. **Выва́риванье** ср. длит., **вы́варенье** ср. окнч., **вы́варъ** м. или **вы́варка** ж. об. дѣйствіе по гл. **Вы́варки** ж. мн. или *выварь*, подонки или пѣнки, ошурки, вышкварки, пуши́на, вытопки; остатки послѣ варки чего. **Вы́варокъ** [род. —рка] м. вываренная вещь, то что выварено, проварено, нпр. *мосолъ*, по вываркѣ его. **Вы́варочный** или **выварно́й**, до выварки относящійся, ею образованный. **Вы́варковый**, до выварковъ, остатковъ варки относящійся. **Вы́варщикъ** м., —щица ж. занимающійся вываркою чего.

[**Выва́стривать**, —анье см. *вы́вострить*].

Вы́вахлять что, выработать, заработать кой-какою работишкой.

[**Выва́щивать**, —ся, —анье см. *вы́вощить*].

Вы́ваять что, изваять, выдѣлать ваяньемъ, высѣкать ваяломъ.

[**Вы́веденецъ**, **вы́веденка**], **вы́веденышъ**, **вы́веденье** см. *вы́водить*.

Вы́ведрить, **выве́дривать** или —ся, бзлч. о сост. погоды, становиться ведрымъ, послѣ ненастья, проясняться, выясняться. *Некакъ, выведриваетъ на дворѣ*, или *погода выве́дривается*. **Выве́дриванье** ср. дл., **вы́ведренье** ср. окн. состояніе это.

[**Вы́везеніе**], **вы́везти**, [**вы́везть**] см. *вывозить*.

Вы́вернутіе, **вы́вернуть**, —ся см. *вы́вертѣть*.

Вы́верстать, **вывёрстывать** что, воздавать, вознаграждать, вымещать; || засчитать, засчитывать, повёрстывать; || кончить какую либо работу, называемую *версткою*, нпр. выровнять землю или дорогу по уровню. *Я убытки свои на немъ выверстаю. Надо ему выверстать это*, отомстить. —ся, взаим. и стрд. *Мы съ нимъ выверстаемся*, верстаемся, или || считаемся. *Выверстать тесъ*, строгать. **Вывёрстыванье** ср. длит., **вы́верстанье** ср. окнч., **вы́верстъ** м., **вы́верстка** ж. об. дѣйст. по гл. **Выверстно́й**, выверстанный, до выверстки относящійся.

Вы́вертѣть, **вы́вернуть**, **вывёртывать** что, брать или класть какъ нибудь вперевертъ, навыворотъ или извертѣвъ вещь; || выдергивать вертомъ, вынимать, отнимать изъ рукъ крутя, вертя. *Выверни винтъ. Не вывертывай рѣчей моихъ.* || Выбуривать, высверливать; въ этомъ значен. иногда уптрб. **выве́рчивать**. *Вы́верти, выверни дыру*, проверти. (См. также *выворачивать*). —ся, возв. и стрд. смотря по смыслу. *Угря не удержишь, онъ вывертывается изъ рукъ. *Онъ попался было въ дѣлѣ этомъ, да вывернулся. Онъ вдругъ вывернулся изъ-за дверей*, вошолъ нечаянно, внезапно. *Якорь вывёртывается со дна моря во́ротомъ*, шпилемъ или брашпилемъ. *Въ день Арх. Гавріила* (26 марта) *выверни оглобли изъ саней; закинь сани на повѣть*, путь рушился. *Сперва вывертываются дыры, а пото́мъ то и то.* **Вывёртыванье**, **выве́рчиванье** [ср.] длт., **вы́верченье** [ср.] окн., **вы́вернутіе** [ср,] однкр. дѣйств. по знач. гл. **Вы́вертка** ж. то же, во всѣхъ знач. и по гл. на *ся*; увертки. *Увертка не вы́вертка.* **Вывертно́й**, вывертывающійся во всѣхъ знач.

Вы́вершить, **выве́ршивать** что, завершивать, обвершивать, сводить или покрывать верхъ, вершить кровлю, сводъ, хлѣбную кладь нпр. *Выве́ршивайте ометъ.* —ся, быть вывершиваему. **Выве́ршиванье** ср. длит., **вы́вершенье** ср. окнч., **вы́вершка** ж. об. дѣйств. по гл. обвершка. **Вы́вершекъ** [род. —шка] м. *ряз.* ове́ршекъ, отве́ршекъ, начало оврага, верхъ его.

[**Вы́вести**, **вы́весть** см. *вы́водить*].

Вы́ветъ? м. стар. (или *вывѣтъ?*) выключка, исключеніе, изъятіе.

[**Вывива́ть**, —а́нье, **вы́вивка**, **вывивно́й**, **вы́вивъ** см. *вы́вить*].

Вы́винтить, **выви́нчивать** что, вывертывать, вынимать или выдергивать вертя, крутя винтомъ, обратно. —ся, взвр. и стрд. *Шурупъ отъ тряски вывинтился. Винты вывинчиваются отверткой.* **Выви́нчиванье** ср. длт., **вы́винченье** ср. окнч., **вы́винтъ** м. об. дѣйствіе по знач. гл.

[**Вывиса́ть**, **вы́виснуть**, **вы́висѣться** см. *вы́вѣсить*].

Вы́вить, **вывива́ть** что, окончить, отдѣлать витьемъ; || выплести вонъ; вынуть развивая. *Вывилъ я веревку соломенную*, свилъ. *Вывили косоплетку изъ косы́*, вынули. —ся, взв. и стрд. по смсл. *Вьюнъ изъ рукъ вывивается*, вывертывается, выскользаетъ. **Вывива́нье** ср. длт., **вы́витіе** ср. окнч., **вы́вивъ** м., **вы́вивка** ж., **вы́вой** м. об. дѣйст. по гл. **Вывивно́й**, до вывики относящ.; || вывитый вонъ откуда; || искусно свитый, сплетенный.

Вывиха́ть, **вы́вихнуть** что, повихать, свихать, повреждать какой либо членъ тѣла, выломивъ или вывернувъ его изъ сустава, изъ своего мѣста. —ся, выходить изъ сустава, быть вывихаему. **Вывиха́нье** ср. длт., **вы́вихнутіе** ср. окн. дѣйст. по знч. гл. **Вы́вихъ** м. то же; также || состояніе вывихнутаго члена и самое мѣсто поврежденія, свихъ. *Самый тяжкій вывихъ—бедёрный.* **Вывишно́й**, относящійся до вывиха. *Вывишная повязка.* **Вы́вишникъ** м. растеніе Illecebrum? || Раст. Geum urbanum, баданъ? гребенникъ, гравилатъ.

Вы́владѣть, **вы́владать** чѣмъ *извѣстный срокъ*, провладѣть; || —*деньги*, выручить временнымъ владѣніемъ или пользованьемъ извѣстную сумму, долгъ; **вы́владѣ(а)нье** ср. дѣйствіе это. *Онъ занялъ у меня и не платилъ, да ужъ послѣ я у него долгъ насилу домомъ (изъ дому) вывладѣлъ, въ пять лѣтъ.*

Вывлека́ть, **вы́влечь** что, извлекать, выволакивать; вытаскивать, вытягивать, вынимать. —ся, взвр. и стрд. по смыслу рѣчи.

Вы́водить, **выва́живать** кого (гл. *водить*) водить долго, часто, либо по разнымъ мѣстамъ. *Послѣ ѣзды выва́живаютъ коней. Я его вы́водилъ по всему дому. Выва́живать гончихъ*, пріучать ходить на смычкахъ. **Выва́живаться**, быть вываживаему. **Выва́живанье** ср. длит., **вы́воженье** ср. окнч. дѣйств. по знч. гл. **Выводи́ть**, **вы́вести** и **вы́весть**, **выва́живать** мнгкрт. кого, уводить, изводить, вести вонъ, заставить выходить откуда; перемѣщать, переселять; || изводить истребляя, уничтожая; || возводить, воз-

вышать; строить зданіе; || дѣлать заключенье, объяснять; || плодить, множить. *Одного вывели изъ комнаты, другого привели. Войска́ выведены изъ го́рода вовсе, а гарнизонъ только на смотръ. Три семьи отсюду выведены на пустошь. До осени выведемъ стѣны до перемычекъ. Труба вся выведена. Его вывели въ люди, въ знать, не по заслугамъ. Позвольте вывести себя изъ заблужденья, такъ выведемъ и изъ бѣды. Изъ этого не выведешь никакого заключенія. Плутни его я выведу наружу. Насѣдка вывела цыплятъ,* высидѣла, *сѣв.* вы́парила, *юж.* вы́лупила. *Гдѣ деготь побываетъ, не скоро духъ выведешь. Умѣли чадо свое вспоить, вскормить, умѣйте въ люди выводи́ть;* вм. *вы́вести;* гов. дру́жка о невѣстѣ. *У насъ есть жидокъ, который выво́дитъ всякія пя́тна изъ платья; а моль выводи́лъ, да не вывелъ. Много ли вывелъ онъ въ расходъ денегъ? Отъ кого выво́дитъ онъ родъ свой? Знатно выво́дитъ она голосомъ. Какіе узоры вывелъ! Меня это выведетъ изъ терпѣнья. Нынѣ мало коней впродажу выводятъ.* **Выводи́ться, вы́вестись** возв. и стрд. по смыслу рѣчи. *Эти крестьяне выво́дятся отсюду, переселяются. Старинные свадебные обряды скоро выведутся вовсе. У насъ нынѣ вывелось много индюшатъ,* высижено. *Рябчики въ лѣсахъ нашихъ вывелись,* перевелись. *Клопы выводятся варомъ да па́ромъ.* **Вывожде́ніе** ср. длит., **вы́веденье** ср. окнч., **вы́водъ** м. или **вы́водка** ж. об. дѣйств. по знач. гл. *Выводъ дѣвки,* отдача ея въ замужество въ чужое селеніе. || *Выводъ, выводно́е,* плата за невѣсту, столовыя, деньги на столъ, кладка. || *Выводъ артельщику,* выдача ему, при уходѣ, артельныхъ денегъ. || *Выводъ крестьянъ,* переселеніе ихъ по волѣ начальства или владѣльца. || *Выводъ молодыхъ,* обрядное посѣщеніе ими церкви, на первое воскресенье послѣ вѣнца; до этого, кромѣ посѣщеній обрядныхъ, они не выходятъ. || *Выводъ,* заключеніе, слѣдствіе, итогъ, выводимый изъ разсужденія, вычисленія. || *Прм.* печная труба. *Вѣтромъ выводъ свалило.* || *Арх.* жолобъ, на майданѣ, исподъ ямы, для стока смолы, дегтя. *Выводка коней на показъ; выводка ихъ по ѣздѣ, выва́живанье.* **Вы́воды** [м. мн.] *тул.* разводы, узоры. || *Выводка* или **вы́водокъ** [род. —**дка**] м. цѣлое гнѣздо, семья животныхъ, старые съ молодыми, покуда они ещо держатся вмѣстѣ, особ. о птицахъ, когда онѣ уже летны. **Вы́водень** [род. —**дня**] м. *пск.* вылупышъ, или неоперившійся птенчикъ. **Выводно́й,** выведенный, выводимый, относящійся до выведенія или вывода. О строеніи: выведенное сводомъ. *Выводныя деньги,* платимыя за *выводную* дѣвку, т. е. взятую въ замужество на выводъ. || Въ рабочихъ артеляхъ: *выводныя* деньги получаетъ оставляющій артель, обычно треть *вкупныхъ. Выводно́й столъ,* угощенье у молодыхъ, въ первое воскресенье послѣ вѣнца, или послѣ *вывода* ихъ; *влд.* [угощенье] въ первое воскресенье по свадьбѣ, у отца невѣсты, при родныхъ съ обѣихъ сторонъ. **Выводно́е** или *выводъ,* столовыя деньги, на столъ, кладка, плата родителямъ невѣсты отъ жениха или отца ея, по уговору, это татарскій калымъ; || выкупъ, какой платился помѣщикамъ за невѣсту крѣпостную, или за невѣсту крестьянъ иного чѣмъ женихъ вѣдомства, нпр. если женихъ былъ крѣпостной или казенный, а невѣста удѣльная, платилось 30 р. выводного; свидѣтельство на это назыв. **выводна́я** ж. или *выводная память. Выводное-то взяли, да дѣвки не дали. Выводно́е далъ, да плачется; даромъ взялъ, да любуется.* **Вы́водчи́къ** [род. —**а** и —**а́**] м., —**чи́ца** ж. кто вывелъ, выво́дитъ что или кого. *Выводчикъ пятенъ. Выводчица крестьянъ.* **вы́веденецъ** [род. —**нца** м.], **вы́веденка** [ж.] переведе́нецъ, поселенецъ, выведенный изъ одного мѣста въ другое. **Вы́веденышъ** м. цыпля или вообще птенецъ, недавно вылупившійся изъ яйца, либо || птица, кѣмъ и гдѣ либо выведенная. *Эта курица нашъ выведенышъ,* своего приплода. **Вы́водчея,** [**вы́водчая** род. —**ей.** Опд.] ж. *кур.* женщина, выводящая невѣсту на смотрѣнье жениху [и сватамъ].

Вы́воевать, вывоёвывать что, разорять войною вконецъ; вы́пустошить; || добыть войною, выиграть, получить воюя, завоевать. *Много воевалъ да мало (да ничего не) вывоевалъ.*

[**Вывожде́ніе** см. *вы́водить*].

[**Вы́воженье** см. *вывозить*].

Вы́возжать (вы́вожжать), выва́жживать или **выва́зживать** *лошадь,* выѣзжать, объѣзжать лошадей, пріучая ихъ слушаться возжей; || — *возжи,* вывязывать или выстегивать возжи изъ узды запряжонной лошади. —**ся,** возв. и страд. смотря по смыслу рѣчи. **Выва́зживанье** ср. длит., **вы́возжанье** ср. окнч. дѣйств. по глг. **Вы́возжевка** [ж.] выѣздка, пріѣздка лошадей на возжахъ.

Вывози́ть, выва́живать (гл. вози́ть) кого или что, много разъ или количествомъ, **вы́возить** въ нѣсколько пріемовъ, все сполна; **вывози́ть** иногда, по временамъ; **вы́везти** или **вы́везть** за одинъ разъ. Возить откуда, перемѣщать гужомъ или водою. *Выва́живаете ли вы на вѣтеръ дѣтей, для прогулки? Здѣсь снѣгу со дворовъ не выва́живаютъ, обыку такого нѣтъ; а надо бы вы́возить. Скоро ли станете вывози́ть дочерей? Изъ-за границы вывезено нынѣ много суконъ. Вывези сани изъ-подъ навѣса. Счастье вывезло, выигралъ!* —**ся,** возв. и стрд. смотря по смыслу рѣчи. *Этотъ товаръ не выва́живался доселѣ. Скоро ли у васъ вы́возится мусоръ? Онъ выво́зится исподволь. Надо вывози́ться изъ дому, хозяинъ ссылаетъ.* **Выва́живанье** или **вывоже́ніе** ср. длит., **вы́воженье** ср. мнгкрт. окнч., **вы́везеніе** ср. одн. окнч., **вы́возъ** м., **вы́возка** ж. об. дѣйств. по знч. гл. **Вывозно́й,** относящійся до вывоза, вывезенный, вывозимый; || привозный, заграничный. **Вы́возчикъ** м., —**зчица** ж. вывозящій что.

[**Вы́вой** см. *вы́вить*].

[**Выволáкивать, —анье** см. *выволока́ть*].

Вы́волить, освободить, высвободить, см. *во́лить.*

Выволока́ть, вы́волочить, —чь, вы́волокчи, вы́волокнуть, выволáкивать что, извлекать, вытягивать, вытаскивать, доставать та́скомъ или во́локомъ. *Чилимъ выволáкиваютъ изъ озеръ рогожами.* —**ся,** возв. и стрд. *Выволочился въ грязи. Ужъ онъ почти не выволакивается изъ дому, обезножѣлъ. Пасилу выволокся. Кабаны льду выволока́ются на дровняхъ.* **Выволáкиванье, выволока́ніе** [ср.] длит., **вы́волоченье** [ср.] окнч., **вы́волокъ** м., **вы́волока, —лочка** ж. об. дѣйствіе

по гл. || *Вы́волока*, выволочная, для невода, прорубь. || *Вы́волока* или вы́волочня ж. охоти. *сиб.* пора пролета, тяги или взлета, сбора на мѣста́ молодой дичи. *Теперь самая вы́волока дупелямъ. Пошла выволока, такъ не зѣвай!* || *Задать кому выволочку*, потасовку. **Выволоч(к)но́й**, относящійся до выволоки; вы́волоченный. *Выволочна́я соль*, самосадочная, добываемая изъ соляныхъ озеръ простою выволочкой, а не выпаркой.

[**Выворáживать**, **—анье** см. *вы́ворожить*].

[**Выворáчивать**, **—анье** см. *вы́воротить*].

Вы́ворковать что, у кого, выпросить ласкаясь, выле(ль)стить.

Вы́ворожить, **выворáживать** что, узнавать ворожбой, достигать чего ею; добывать ворожбою деньги или другія выгоды. *Гдѣ положилъ, тутъ и выворожилъ.* **—ся**, добываться ею. **Выворáживанье** ср. длт., **вы́вороженье** ср. окн. дѣйствіе это. **Вы́ворожка** ж. то же; || об. человѣкъ, этимъ промышляющій.

Вы́воротить, **выворáчивать** что (иногда смѣшивается съ гл. *вывёртывать*, *вы́вернуть*) поворачивая, ворочая силою, вынимать, исторгать. *Задѣлъ проѣздомъ, и выворотилъ надолбу.* || Перелицовывать, ворóчать; оборáчивать на изнанку, на ничку. *Некакъ сюртучокъ-то у васъ ужъ вывороченъ* или ворóчанъ. *Выверти одежу для просушки*, оберни подкладкой наружу. *Лѣтнихъ нѣтъ, такъ зимнія выверти*, шаровары; солдатск. || *въ сиб.* кричать встрѣчному обозу по дорогѣ: *выворáчивай*, вм. сворачивай. || *Выворотить* или вы́вернуть возъ, опрокинуть. *Не выворáчивай словъ моихъ*, не толкуй криво, не искажай. *Выворáчивать съ кого долгъ*, усильно домогаться возврата его. **—ся**, возв. и стрд. въ разныхъ знач. **Выворáчиванье** ср. длит., **вы́вороченье** ср. окнч. дѣйствіе по гл. **Вы́воротъ** м. то же; а также || изнанка, ничка; || все превратное, искаженное; противное лицу, или должному, прямому. *Онъ все дѣлаетъ на выворотъ. Евреи читаютъ на вы́воротъ. Шиворотъ на выворотъ, вонъ на тараты.* **Вы́воротный**, **выворо́тный**, **выворотно́й**, вывороченный, обычно выворачиваемый; сдѣланный выворотомъ, изнанкою внѣ, наружу. *Выворотные сапоги*, которые шьются, а потомъ выворачиваются; это простые, противополж. *рантовые*.

Вы́(в)острить, **вы(в)остря́ть** или **вывáстривать** что, отпускать, изострить, наточить, направить на брускѣ, на точилѣ. **—ся**, быть вытачиваему; || *наостриться, набойчиться, изловчиться опытомъ. **Вывáстриванье** ср. длит., **вы́остренье** ср. окнч. дѣйств. по гл. *Бритва вывастривается на оселкѣ.*

Вы́вощить, **вывáщивать** что, натирать воскомъ или вощанкой. **—ся**, стрд. и возв. **Вывáщиванье** ср. длит., **вы́вощенье** ср. окнч. дѣйств. по знач. гл. *Надо вывощить полъ. Вывощи нитку.*

[**Вывѣвáть**, **—áнье**, **вы́вѣвки** см. *вы́вѣять*].

Вы́вѣдать, **вывѣ́дывать** что, узнавать подъ рукою, негласно; стараться узнать, провѣдать что либо скрытное; выспрашивать; лазутничать. **—ся**, быть вывѣдываему. **Вывѣ́дыванье** [ср.] длит., **вы́вѣданье** [ср.] окончн., **вы́вѣдъ** м., **вы́вѣдка** ж. об. дѣйст. по гл. **Вы́вѣдочный**, къ вывѣдкѣ относящійся. **Вывѣ́дчивый**, склонный или охочій на вывѣдку, вкрадчивый и любопытный. **Вывѣ́дывальщикъ** м., **—щица** ж. или **вы́вѣдчикъ** [род. —а и —а́] м., **—чи́ца** ж. или **вывѣ́дыватель** м., **—ница** ж. кто занимается дѣломъ этимъ, разузнаетъ и выспрашиваетъ.

[**Вы́вѣй**, **вывѣ́йка** см. *вы́вѣять*].

Вы́вѣковать, провѣковать, прожить, простоять гдѣ вѣкъ свой.

Вы́вѣрить, **вывѣря́ть** что, тщательно по(про)вѣрять, дѣлать **вы́вѣрку**, повѣрку. *Эти вѣсы не хорошо вы́вѣрены. Надо бы вы́вѣрить часы.* **—ся**, быть вывѣряему. **Вы́вѣрочный**, относящійся до вывѣрки, повѣрки, для того устроенный.

Вы́вѣсить, **вывѣ́шивать** что, вѣшая выставлять на воздухъ; выпускать откуда или свѣшивать. *Вывѣсить бѣлье. Вывѣсилъ напоказъ часовую цѣпочку.* || Взвѣшивать, вѣсить на вѣсахъ. *Надо вывѣсить серебро, что потянетъ.* || Выравнивать коромысла вѣсовъ или чашки, скалы съ цѣнями, подпиливая или срѣзывая лишекъ, или привѣшивая къ противному коромыслу, **вы́вѣсокъ** [род. —ска] м. довѣсокъ, уравнивающій скалы. || Провѣшивать, проходить на проглядъ, по уровню, который обозначается отвѣсомъ на правилѣ. Для проглада, прохода по уровню, ставятъ *вехи* и идутъ уровнемъ по *отвѣсу*, почему могутъ быть весьма схожіе глг. *вывѣшивать*, *вы́вѣсить*, и *вывѣ́шивать*, *вы́вѣшить*. *Вы́вѣсить тару́*, узнать чистый вѣсъ товара, безъ кулья, ящиковъ, укупорки. || Вѣсить, тянуть, важить сколько, оказывать тяжести, вѣсу въ себѣ. *Туша вывѣсила 12 пудовъ*, вытянула, вѣситъ. **Вы́вѣшать** всѣхъ (вѣшать, повѣсить), перевѣшать поголовно. **Вы́вѣситься**, **вывѣ́шиваться**, быть вывѣшену, въ разн. знач. || *Вы́вѣситься изъ окна́*, вы́виснуть. **Вывѣ́шиванье** ср. длит., **вы́вѣшенье** ср. окнч., **вы́вѣсъ** м., **вы́вѣска** ж. об. дѣйст. по гл. || *Вы́вѣсъ* или *вы́вѣсокъ*, лишекъ вѣсу, на ту или на другую скалу, для уравненія ихъ. || Тара́, укупорка или посуда, въ которой товаръ взвѣшивается. *Покупать что съ вы́вѣской* либо *безъ вывѣски*, съ вычетомъ вѣса посуды, оберточной бумаги, или безъ вычета. || Доска, щитъ, различнаго вида, съ надписью, съ изображеніемъ предметовъ продажи или выдѣлки, у мастеровъ, ремесленниковъ, на лавкахъ. **Вы́вѣсочный** *живописецъ*, пишущій вывѣски. **Вывѣсно́й**, вывѣшенный или относящ. до вы́вѣсу, вывѣшиванья. **Вы́вѣсковый**, относящійся до вывѣска, и || до щита, до вывѣски. **Вывиса́ть**, **вы́виснуть** откуда, висѣть вонъ, частію наружу; || возвр. вывѣшиваться, вылегать. *Одежа вывисла изъ окна́. Не вывисай изъ окна́*, не ложись вонъ. **Вы́висѣться** (по примѣру: *вылежаться*, *вы́стояться*), висѣть до исправы. *Смятое платье вывисится.*

Вывѣтрить, **вывѣ́тривать** что, провѣтривать, вывѣшивать на воздухъ для просушки, освѣженія, чтобы не слежались вещи, моль не попортила. || Оставлять руду или иныя искогаемыя вещества долгое время на воздухѣ, для извѣстнаго разложенія или измѣненія ихъ этимъ. **—ся**, разлагаться, разсыпаться на воздухѣ, какъ напр. полевой шпатъ, изъ котораго этимъ путемъ образуется фарфоровая земля; || быть вывѣшиваему для просушки, освѣженія. **Вывѣ́триванье** ср. дл., **вы́вѣтренье** ср. окн. дѣйст. и сост. по гл.

на *ть* и *ся*. **Вывѣтрѣть**, вывѣтриться, подвергнуться вывѣтренію. **Вывѣтрѣлый**, обрыхлѣвшій на воздухѣ, вывѣтрѣвшій, вывѣтрившійся. *Вывѣтрѣлый купоросъ разсыпчивъ*. **Вывѣтрѣлость** ж. состояніе вывѣтрѣлаго. || Цвиль, налетъ, вещество, образовавшееся на ископаемомъ, при разложеніи его на воздухѣ; правильнѣе **вывѣтерка** или **вывѣтрушка** ж.

[**Вывѣтъ** см. *вывѣтъ*].

[**Вывѣшать, вывѣшенье, вывѣшивать, —ся, —анье** см. *вывѣсить*].

Вывѣять, вывѣвáть что, вѣять, отвѣвать, провѣвать; очищать хлѣбъ или что сыпучее отъ половы, пыли, сора, перекидывая лопатой по вѣтру, или продувая. *Вывѣять мякишъ изъ пороху*. **—ся**, быть вывѣваему. **Вывѣвáнье** ср. длит., **вывѣянье** ср. окнч., **вывѣй** м., **вывѣйка** ж. об. дѣйствіе по знач. гл. || *Вывѣй* или **вывѣвки** ж. мн. что легче, что отлетаетъ въ сторону, по вѣтру, при вѣяньи; пела, пелева, полова, мякина отъ хлѣба; пыль, соръ.

Вывязать, вывáзывать что; отвязывать, развязывая вынимать, отбирать. *Вывязать возжи изъ удилъ; вывяжи оглобли вонъ*, отвяжи, выверни. || Выдѣлать вязаньемъ, вязéньемъ, выплетать на прутках, иглой (сѣть), крючкомъ, **вывязти**; || выработать, заработать вязаньемъ. **—ся**, возв. и страд. смотря по смыслу. **Вывáзываньe** ср. длит., **вывязанье** ср. окнч. дѣйст. по знач. гл. **Вывязенье** [ср.] то же, окнч. въ одномъ только знач. по гл. *вывязти*. **Вывязъ** м., **—ка** ж. об. то же, во всѣхъ знач. **Вывязокъ** [род. **—зка**] м., **вывязь** ж. что вывязано откуда, вещь отвязанная отъ чего, или || **вывязýшка** ж. вещь связанная, выдѣланная на прутках или крючочкомъ. **Вывязковый, вывязочный**, относящійся до вывязки; **вывязнóй**, вывязанный, во всѣхъ знач.

Вывякать что у кого, *см.* выкапючить, выклянчить, вымозжить.

Вывялить, вывáливать что, вялить, приготовлять вяленьемъ, провѣской. **—ся**, быть вывяливаему. || Шуточ. *вывялиться*, обвѣтрѣть, загорѣть на вѣтру и солнцѣ. **Вывáливанье** ср. длит., **вывяленье** ср. окнч., **вывялъ** м., **вывялка** ж. об. дѣйст. по гл.

[**Выгáвливать, —анье** см. *выговять*].

Выгадать, выгáдывать что, *юж.* выдумывать, придумывать, изобрѣтать, вымышлять. || *общее:* изворачиваться съ выгодою для себя, выбарышничать. *Другихъ обидѣлъ, а себѣ ничего не выгадалъ*. || Искусно, ловко выкраивать, ухитряться кройкою. **—ся**, быть выгадываему. **Выгáдываньe** ср. длит., **выгаданье** ср. окнч., **выгадъ** м., **выгадка** ж. об. дѣйст. по знач. гл. **Выгадчикъ** м., **—чица** ж. выгадывающій, выгадавшій что либо. **Выгода** ж. польза, барышъ, прибыль; то, что выгадано, пріобрѣтено, добыто. *Небольшая выгодишка будетъ*. **Выгодный**, прибыльный, приносящій или обѣщающій пользу, барышъ. **Выгодность** ж. выгода, въ знач. свойства, качества, дѣла или предмета. Можетъ быть *выгода, выгодный* отъ *годный, годить, годъ*, время, пора, спорье, а *выгадать* и *выгода* — сходство случайное; но можетъ быть *гадáть, гонýть (отгони́, отгадай)* и *годный* общаго корня.

Выгадить, выгáживать что, вымазать, выпачкать, загадить, измарать. **— ся**, возвр. и страдат. смотря по смыслу рѣчи.

[**Выгадка, выгадчикъ, —ица, выгадъ, выгáдывать, —ся, —анье** см. *выгадать*].

[**Выгáживать, —ся** см. *выгадить*].

[**Выгалдить**, взять докукою, заставить журьбою. *пенз.* Оп.].

Выгалить *(галить*, тошнить*)* кого, *вят.* безличн. стошнить, вырвать, скинуть съ души.

[**Выгалка** ж. глазопялка. *моск. арсл.* Опд.].

[**Выгалы** *продавáть*, зѣвать, глазѣть. *кур.* Опд.].

[**Выгально,**] **выгалáться** см. 1. *выголить*.

Выгáнивать, [**—ся, —анье**] см. *выгнать*.

Выгарáть, [**выгарка, выгарки, выгарокъ, выгарочный, выгарчивое, выгаръ, выгáрывать, выгарь**] см. *выгорѣть*.

Выгасить *всѣ огни*, перегасить, загасить, погасить; **выгасáть**, гаснуть во множествѣ. **Выгасня?** ж. *арх.* каменка въ банѣ; || наковальня; || курантъ, плита, на которой растираютъ краску? **Выгась** ж. *арх.* искры изъ трубы, особ. изъ бани, изъ кузни.

Выгатить, выгáчивать *дорóгу*, окончить гаченье, покрыть ее гатью, хворостомъ. **—ся**, быть выгачиваему. **Выгáчиваньe** ср. длит., **выгаченье** ср. окнч. дѣйств. по гл.

[**Выгащивать, —анье** см. *выгостить*].

1. **Выгибáть, выгнуть** что, гнуть образовать въ чомъ выпуклость и впалость. **—ся**, гнуться, изгибаться, образуя собою погибъ; || быть выгибаему. **Выгибáнье** ср. длит., **выгнутіе** ср. окнч., **выгибъ** м., **выгибка** ж. об. дѣйст. по гл. || *Выгибъ*, **выгинъ** [м.], *арх.* **выгина** ж. выгибка, и || самый предметъ, выгнутое, выпуклое, или же впалое мѣсто. **Выгибнóй**, выгнутый, гнутый, сдѣланный выгибомъ, погибомъ. **Выгибистый, выгибáстый**, способный выгибаться, перегибаться; || извилистый, излучистый, изгибистый, змѣйчатый. [См. *гнуть*].

2. **Выгибáть, выгибнуть**, гибнуть сплошь, погибать поголовно; пропадáть, истребляться до послѣдняго; говор. о растущемъ или живомъ. *Яблони всѣ выгибаютъ, устарѣли. Заѣцы выгибли*.

[**Выгибистый, выгибка, выгибнóй** см. 1. *выгибáть*].

[**Выгибнуть** см. 2. *выгибáть*].

[**Выгибъ, выгина, выгинъ** см. 1. *выгибáть*].

Выглавить что, *арх.* выявить, обнаружить, обличить; опозорить кого обличеніемъ.

Выгладить, выглáживать что, выравнивать, дѣлать ровнымъ, чистымъ, гладкимъ; ровнять мѣстность, строгать доски, гладить одежду утюгомъ; лощить, полировать; || стар. вычищать письмо. **—ся**, быть выглаживаему; || сглаживаться собою, отъ себя. *Морщины на лицѣ его стали исподволь выглáживаться*. **Выглáживаньe** ср. длит., **выглаженье** ср. окнч., **выгладка** ж. об. (послѣднее объ утюгѣ неупотрбл.) дѣйств. по гл. *Вишь, какъ выгладилась на гулянье*, причесалась, убралась, парядилась.

[**Выглáдывать, —анье** см. *выглодать*].

[**Выглаженье, выглáживать, —анье** см. *выгладить*].

Выглодать, выглáдывать что, выѣдать зубами, выгрызать. *Онъ выгладываетъ арбузныя корки*

до сырья. —ся, быть выгладываему. **Выгла́дыванье** ср. длит., **вы́глоданье** ср. окич., **вы́глодъ** м., **вы́глодка** ж. об. дѣйств. по гл. **Вы́глодокъ** [род. —дка] м., **вы́глодки** [м.] мн. что осталось отъ выглодки; оглодки, объѣдки. *Снаружи похоже на сыръ, анъ одни выглодки; мыши выѣли.*

Вы́глохтать что, *тмб. орл.* выпить жадно, заливая въ глотку.

Вы́глѣть? *арх.* порѣть, спѣть, зрѣть, доходить; отъѣдаться на убоѣ.

Вы́глядѣть, выгляда́ть или **выгля́дывать** что, высматривать, оглядывать тайкомъ, наблюдать скрытно, соглядать. *Все ли выглядѣлъ? Ты тутъ кого выгляда́ешь?* высматриваешь, выжидаешь. **Выгля́дываться**, быть выглядываему, безлчн. (какъ: *дѣлаться, стро́иться* ипр.) **Вы́глядчикъ** [м.], —**чица** [ж.] кто высматриваетъ, подстерегаетъ, какъ соглядатай, лазутчикъ. **Выгля́дывать, вы́глянуть** откуда, выказываться, смотрѣть изъ какого либо отверстія, окна́, дверей, или изъ-за какого либо предмета. *Выглядать изъ-за угла. Жилетъ выглядываетъ изъ-подъ фрака.* **Выгля́дываться** безлчн. *Выглядывай чаще! Да не выглядывается что-то, пули какъ шмели снуютъ.* **Выгля́дыванье** ср. длит., **вы́глядъ** м., **вы́глядка** ж. об. дѣйств. по знач. гл. въ томъ и другомъ смыслѣ. [См. *глядѣть*].

[**Выгна́ивать**, —**анье** см. *вы́гноить*].

Вы́гнать или *сѣв.* **вы́гонить, выгоня́ть, выга́нивать** кого, гнать откуда куда; вытуривать, высылать противъ воли, понуждать выдти силою. *Надо выга́нивать голубей, чтобъ не засиживались. Выгони собаку. Не выгоняйте меня, дайте обогрѣться. Вино выгоняютъ изъ хлѣба, деготь изъ бересты. Выга́нивать лошадь,* гонять на кордѣ съ развязнымъ трокомъ. **Выгоня́ться, выга́ниваться**, быть выгоняему, въ разн. знач. **Выга́ниванье** ср. мнгкрти., **вы́гнанье** ср. окич., **вы́гонка** ж. об. дѣйств. по знач. гл. **Вы́гонъ** м. то же, а также || самый предметъ: пастбище, выпускъ, толока, мѣсто паствы скота; || сборное мѣсто для стада, откуда его гонятъ на дальнее пастбище, по *прогону*; || количество и качество выгнаннаго, перегнаннаго. *Изъ сосноваго пенья выгона* (смолы) *больше, чѣмъ изъ коренья. Жарко гнать, подпалишь выгонъ;* || убыль водѣ въ устьяхъ рѣкъ, впавшихъ въ море или о́зеро; и || верховой или выгонный вѣтеръ, сгонъ; *на Волгѣ, въ астрх.* сѣверный, *а на сѣв. Двинѣ, арх.* южный; противное этому: *прибыль отъ вѣтровъ, наби́нъ, моря́на.* || Сплавъ лѣсу, особ. розсыпью. [**Вы́гонь** ж. загорода. *арсл.* Оп.]. **Вы́гонка** ж. мн. **вы́бѣжки**, бѣгъ взапуски, навы́передки. **Вы́гонный**, относящійся до выгона, въ различныхъ значен. **Вы́гоночный**, относящійся до выгонки, перегонки жидкости. *Вы́гонное хозяйство,* при которомъ зе́мли идутъ, попеременно, подъ пашню, а затѣмъ подъ пастбище, на нѣсколько лѣтъ сряду. **Вы́гонокъ** [род. —нка] м. *сиб.*, бранно, пригульный, небрачнорожденный. **Вы́гонщикъ** [м.] загонщикъ, облавщикъ; || рабочій при сплавѣ.

Вы́гнести или **вы́гнесть, выгнета́ть** что, выжимать, выдавливать, заставить выходить или вытекать гнетомъ, жомомъ, давленьемъ. —ся, быть выгнетаему. *Масло выгнетаютъ, оно выгнетается изъ разныхъ сѣмянъ.* **Выгнета́нье** ср. длит., **вы́гнетеніе** ср. окич., **вы́гнетъ** м., **вы́гнетка** ж. об. дѣйств. по гл. [См. *гнести*].

***Вы́гнить**, [**выгнива́нье, выгнива́ть, вы́гниті́е**] см. *выгноить*, [*гнить*].

Вы́гноить, выгна́ивать что, истреблять гноеніемъ, заставить обратиться въ гной, отдѣлиться нагноемъ. —ся, истребляться, выходить гноемъ. **Выгна́иванье** ср. длит., **вы́гноенье** ср. окич., **вы́гной** м., **вы́гнойка** ж. об. дѣйств. и сост. по гл. на *ть* и на *ся*. **Вы́гнить, выгнива́ть**, уничтожаться гніеніемъ или нагноеніемъ, особ. изнутри. *Старые пни выгниваютъ и дуплятъ.* **Выгнива́нье** ср. длит., **вы́гнитіе** ср. окич. *вы́гной, вы́гнойка*, состояніе гніющаго изнутри. **Вы́гнилый**, выгнившій.

Вы́гнутіе, вы́гнуть см. 1. *выги́бать*.

Вы́говорить выгова́ривать что, произносить устами, выражать голосомъ и словами или словесными звуками. *Этого спроста не выговоришь; натощакъ, съ морозу, съ просонья не выговоришь.* || Помѣщать въ число условій, включать въ договоръ. *Я выговорилъ себѣ, кромѣ жалованья, кормовыя.* || Дѣлать кому выговоръ, охуждать, порицать кого за что, бранить, корить, упрекать, щунять, пригрозить. *Я ему за это выговаривалъ не разъ, — строго.* —ся, быть выговариваему, во всѣхъ значен. **Выгова́риванье** ср. длит., **вы́говоренье** ср. окич., **выгово́рка** ж. об. дѣйств. по гл. **Вы́говоръ** м. то же, а также || самое дѣло: произношеніе, выраженіе словесными звуками; || уговоръ, или что выговорено, условлено; || *кал.* кладка, столовыя деньги на столъ, за невѣсту. *Выговору было десять рублевъ.* || Укоризна со стороны старшаго, упрекъ начальства, нагоняй, нагонка, порицаніе, изъявленіе неудовольствія. Въ служебномъ порядкѣ, легчайшая степень порицанія: *поставленіе чего на видъ;* вторая степень: *замѣчаніе;* третья, *строгое и строжайшее замѣчаніе;* наконецъ *выговоръ и строгій выговоръ.* **Вы́говорный**, относящійся до выговора. **Выгово́рчивый**, легкій для выговора, удобный для произношенія; || скорый на сдѣланье кому выговора, опрометчивый на это. **Выгово́рщикъ** м., —**щица** ж. выговаривающій что либо, по условію, по рядѣ.

Вы́говѣть, выга́вливать что, пріобрѣсти или заслужить говѣніемъ, пощеньемъ. *Онъ выгавливаетъ невѣсту,* заслуживаетъ ее строгою жизнію; постничаетъ для того, чтобы невѣста была румяная *). —ся, быть выгавливаему. || *Выговѣлся изъ бѣды.* **Выга́вливанье** ср. длит., **вы́говѣнье** ср. окич. дѣйств. по знач. гл.

Вы́года см. *вы́гадать*.

Вы́годить, выгожа́ть, обождать, сождать, выждать. —ся, выжидаться. || Пригожаться, сгожаться. *И лычко выгожается.* **Выгоже́нье** ср. окич. выжидъ, поджидъ, сожданіе до срока.

[**Вы́годный** см. *вы́гадать*]

[**Выгожа́ть, выгоже́нье** см. *вы́годить*].

[**Выгола́живать** см. *вы́голодить*].

Вы́голдить что, *пен.* добыть или получить продол-

*) *Чтобъ была румяна*, чтобы зарумянилась; *чтобъ была румяная*, чтобы такая досталась, готовая.

жительною просьбою, докукой, воркотней, журбой, крикомъ, бранью; выкричать.

1. **Вы́голить, выголя́ть** что, выставлять нагишомъ, обнажать; || *пск. твр.* особ. о глазахъ: вы́пучить, вылупить, уставить на что; || *прм.* очистить барыша, получить выгоды, выиграть на очистку. || *южн.* выбрить бороду, голову. *Не дери (Не выголяй) глазъ на чужой квасъ, а раньше вставай, да свой затирай (затывай).* **—ся**, *южн.* бриться. || *пск.* о глазахъ: выпучиться, выставляться; || о человѣкѣ: ломаться, манежиться, охорашиваться, красоваться, выставлять себя на видъ, напоказъ; || *влд.* хвастать; хвалиться, бахвалить; || *прм.* выдти изъ торговаго оборота безъ убытка, или быть пріобрѣтаему. *Я только при своихъ выголился. У меня не выголилось и пяти рублей.* **Выго(а)ля́ться** *пск.* (отъ *га́лить, галушить?)* шутить, насмѣхаться. *Они вишь надъ ними выгаля́ются.* **Вы́гально** [нар.] *арх.* смѣшно, забавно.

[2. **Вы́голить**, стошнить. *вят.* Опд.].

Вы́голодить, выгола́живать кого, морить безъ пищи, понудить къ чему голодомъ, вымаривать. **—ся**, быть выголаживаему. **Вы́голодать**, проголодаться, изнуриться голодомъ, терпѣть крайнюю нужду въ пищѣ. **Вы́голодалый**, алчущій, голодный, тощій, отощалый, отощавшій, изнуренный постомъ.

[**Выголя́ть, —ся** см. 1. *вы́голить*].

[**Вы́гонить, вы́гонка, вы́гонный, вы́гонокъ, вы́гоночный** см. *вы́гнать*].

Вы́гоношить что, скопить мелочною торговлей, переторжкой.

[**Вы́гонщикъ, вы́гонъ, вы́гонь, выгоня́ть** см. *вы́гнать*].

[**Выгора́живать, —анье** см. *вы́городить*].

[**Выгора́ть, —а́нье** см. *вы́горѣть*].

Вы́городить, выгора́живать что, отдѣлять городьбою, загораживать отдѣляя, обносить загородкою, отдѣливъ отъ остальнаго мѣста; || отгораживать прочь, вонъ отъ чего, покидать что внѣ городьбы. || *Устранять кого отъ напасти, отвѣтственности. **—ся**, возвр. и стрд. смотря по смыслу рѣчи. *Онъ себѣ вы́городилъ огородъ (земли́ подъ огородъ) изъ выпону. Веди городьбу мимо колодца, выпоражи́вай его вонъ. Спасибо добрымъ людямъ, что вы́городили меня, а притянуть было къ дѣлу. Мы вы́городились конопляникомъ,* отдѣлились, отмежевались. **Вы́градить, выгражда́ть**, то же, выгораживать, но употрбл. только въ переносномъ смыслѣ. **Выгора́живанье** ср. длит., **вы́гороженье** ср. окнч. дѣйствіе по значен. гл. **Вы́городъ** м., **вы́городка** ж. об. то же, а также || предметъ: ограда, загородка, круглая городьба, т. е. кругомъ, вокругъ чего.

Вы́горѣть, выгора́ть или **выгара́ть, выгара́ривать**, сгорать, пожираться огнемъ. *Масло-то въ лампадкѣ ужъ выгораетъ*, догараетъ. *Дрова́ въ печи вы́горѣли*, прогорѣли. || Перегорать, поспѣвать въ огнѣ. *Известка вы́горѣла*, перекалилась. *Дѣло его, тяжба его вы́горѣла*, рѣшена въ его пользу. || Выцвѣтать на огнѣ или на солнцѣ, линять, измѣняться въ цвѣтѣ, сбѣга́ть. *Масляная краска выгораетъ, лупится.* **Выгора́нье** ср. длит., **вы́горѣніе** ср. окнч., **вы́гаръ** м., **вы́гарка** ж. об. дѣйств. по гл. **Вы́горѣлый**, выгорѣвшій, во всѣхъ значен. с(по,про)горѣвшій; измѣнившійся въ жару или на огнѣ, перекаленый или полинявшій. **Вы́гарь** ж. выжженное или спаленное мѣсто въ лѣсу; гарь, подсѣка, чищоба, починокъ; иногда то же что *вы́гарь* или **вы́гарки** м. мн. остатки отъ перегонки, отъ перетопки или пережига чего. || При пробѣ хлѣбнаго вина, *вы́гарь*, сгорѣвшая доля его; *вино съ большимъ вы́гаромъ*, крѣпкое; при плавкѣ чего, *вы́гарь*, утрата. || *Вы́гар(ъ)ь*, гарь, и́згарь, изга́рина, окалина, скинь, шлакъ. Вѣрнѣе: *вы́гарь*, что сгорѣло; *вы́гарь*, что послѣ того осталось. **Вы́гаронъ** [род. **—рка**] м. догарающій въ трубкѣ подсвѣчника огарокъ. **Выгарно́й, вы́гарочный**, выгорѣлый, вы(пере)горѣвшій. **Вы́гарчивое** *вино*, крѣпкое; *—желъзо*, много угарающее. **Вы́горѣльцы** мн. погорѣльцы, вы(по)горѣвшіе жители.

Вы́гостить, выга́щивать гдѣ или у кого, прогостить извѣстное время; || выверстывать долгъ или иное обязательство гощеньемъ. *Онъ вы́гостилъ у насъ съ мѣсяцъ. Онъ вы́гостилъ у насъ должокъ, поквиталивъ.* || *Вы́гостить гостинце*, получить подарокъ отъ хозяина. **Вы́гостья** ж. *ниж.* лишняя, докучливая или засидѣвшаяся гостья. *Это не гостья, а вы́гостья. Пора бы вы́гостыть и честь знать. Будто на каторгу* **вы́гостился**. **Выга́щиванье** ср. длит., **вы́гощенье** ср. окнч., **вы́гостьба** ж. об. дѣйств. по гл. *У нихъ идетъ вы́гостьба круговая.*

Вы́грабить что, ограбить все дочиста, опустошить грабежомъ. **Вы́грабленіе** ср. дѣйств. по гл. *Онъ* **вы́грабился** *въ люди.*

Вы́гравировать что, покончить гравировкой; вырѣзать. **—ся**, стрд. **Вы́гравированье** ср., **вы́гравировка** ж. дѣйств. по гл.

[**Вы́градить, выгражда́ть** см. *вы́городить*].

Вы́гранить, выграня́ть или **выгра́нивать** что, отгранивать, гранить, нарѣзывать или наводить грань, особенно на каменьяхъ. **—ся**, быть граниму, выгранаваему. **Выгра́ниванье** ср. длит., **вы́граненіе** ср. окнч., **вы́гранка** ж. об. дѣйств. по знач. гл.

[**Выгра́ться** см. *вы́игрываться*].

Вы́гребать, вы́грести или **вы́гресть, вы́гребнуть**, говор. о сыпучемъ веществѣ, захватывая чѣмъ выволакивать. *Выгребаютъ кочергой или лопатой золу изъ печи, землю изъ ямы. Въ одинъ ковырокъ не вы́гребешь.* || Отрывать, выкапывать въ рыхлой почвѣ. *Нагребая песокъ, вы́гребъ красный камешокъ.* || Идти на веслахъ, выходить на веслахъ откуда; || опережи́вать кого. *Вы́гребай на вытеръ. Мы вы́гребли и вышли впередъ.* **—ся**, быть выгребаему; но въ первыхъ двухъ значен. можно сказать: *Мы вы́греблись* или *вы́гребли изъ буруновъ, изъ залива* напр. **Выгреба́нье** ср. длит., **вы́гребеніе** ср. окнч., **вы́гребъ** м. или **вы́гребка** ж. об. дѣйств. по гл. *У лошади овесъ безъ вы́гребу*, вволю. *У коня овса безъ вы́гребу; а онъ рвется на волю. Пуститься на вы́гребку* или *на вы́гребки*, грестись взапуски. || *Вы́гребъ* въ засѣкѣ, въ закромѣ, выступъ изъ котораго выгребаютъ, достаютъ хлѣбъ. || Откуда выгребаютъ изъ нужн. мѣста. **Вы́гребки** м. мн. остатки, послѣдки, поскребыши. **Вы́гребковый**, до выгребковъ относящійся. **Вы́гребоч-**

ный или **выгребно́й**, относящійся до выгреба. **Вы́гребщикъ, выгреба́ла** м. кто что либо выгребаетъ. || *Выребщикъ*, мусорщикъ, соровщикъ, парашникъ, золотарь. **Выгребу́шка** ж. снарядъ, чѣмъ выгребаютъ, шестикъ съ поперечной досечкой на одномъ концѣ, возилка, волокушка.

Вы́грезиться, покончить грезы свои, проснуться, протрезвиться, опомниться, придти въ себя. *Онъ въ 50 лѣтъ еще не выгрезился.*

[**Вы́грести, вы́гресть** см. *выребать*].

Вы́громить, выгромля́ть что, громить, зорить сплошь, поголовно; погромить войною, набѣгами; || выловить громкою рыбу. **Вы́громленье** ср. длит., **вы́громъ** м., **—ка** ж. об. дѣйствіе по гл.

Вы́грудить *часть скота, изъ табуна, стада, тмб. (груда,* куча, толпа) отдѣлить, отобрать и согнать въ кучку; скучить особо.

Вы́грузить, выгружа́ть что, выбирать или вынимать грузъ, товаръ, кладь изъ водоходнаго судна, противоположно *грузить, нагружать.* Иное говорится о складкѣ тяжолой клади съ телеги, изъ ящиковъ пр. **—ся**, возв. и стрд. *Судно выгружается у пристани. Товаръ выгружается ворото́мъ.* **Вы́груженье** [ср.] длит., **вы́грузъ** м., **вы́грузка** ж. об. дѣйств. по гл. *Тутъ идетъ вы́грузка.* **Выгрузно́й**, относящійся до выгрузки; выгружаемый. **Вы́грузчикъ** м. кто выгружаетъ, по́дрядчикъ, либо рабочій.

[**Вы́грываться** см. *выгрываться*].

Вы́грызть, выгрыза́ть что, выгладывать или выѣдать, грызть внутрь чего, образуя полость, въѣдаться, какъ мышь; прогрызать дыру. **—ся**, быть выгрызаему. || Уходить, прогрызая то, въ чомъ сидишь. *Крыса выгрызлась изъ ловушки.* **Выгрыза́нье** [ср.] длит., **вы́грызенье** [ср.] окнч., **вы́грызъ** м., **—ка** ж. об. дѣств. по гл.

Вы́грѣть, выгрѣва́ть что, пропзвести нагрѣвомъ, согрѣвая. *Насѣдка выгрѣла цыплятъ*, высидѣла. **—ся**, стрд. **Выгрѣва́нье** [ср.], **вы́грѣвъ**, [м.] дѣйствіе по гл. || *Птица на выгрѣвъ полетѣла*, въ вырей, на тепло, въ отлетъ.

Вы́грязнить что, загрязнить, из(за)марать, заваллять въ грязи, въ нечистотѣ. **—ся**, вымараться. **Вы́грязокъ** [род. **—зка**] м. грязная вещь.

Вы́гулять, выгу́ливать что, про(по)гулять извѣстное время; || пріобрѣсти гуляньемъ или гульбой. *Я выгулялъ у него недѣлю*, выгостилъ. *Гулялъ да и выгулялъ подбитый глазъ.* **—ся**, отдыхать, выхаживаться, отъѣдаться на свободѣ, оправляться послѣ трудовъ, болѣзни, покоясь. **Выгу́ливанье** ср. дл., **вы́гулъ** м., **вы́гулка** ж. отдыхъ скота на подножномъ корму. *Пустить лошадь на выгулъ.* **Выгульна́я** *скотина*, выгулявшаяся.

[**Выда́бриваться** см. *вы́добриться*].

[**Выдава́ла, выдава́ть, —а́нье, вы́давецъ** см. *вы́дать*].

Вы́давить, выда́вливать что, выжимать, выгнетать, вытискивать, вымогать, выпуждать давкою. **—ся**, быть выдавливаему. **Выда́вливанье** ср. длит., **вы́давленье** ср. окнч., **вы́давка** ж. об. дѣйст. по гл. **Выдавно́й**, выдавленный, до выдавки относщ.

[**Выдавщи́къ, —и́ца, выда́вывать** см. *вы́дать*].

[**Выда́ивать, —анье** см. *вы́доить*].

[**Выда́лбливать, —анье** см. *вы́долбить*].

Вы́дать, выдава́ть; выда́вывать что, давать, отдавать, раздавать; отпускать кому что, надѣлять кого, снабжать извѣстнымъ количествомъ чего. *У насъ выдаютъ мьясчину. Жалованье уже выдано. Выдать книгу*, издать. *Выдать плѣныхъ, преступника*, обратить куда требуютъ. *Не выдайте, братцы*, помогите, заступитесь, не покиньте. *Не выдавай! Небось, не выдадимъ, постоимъ за себя. Дѣвку выдали*, отдали замужъ; *она выдана была за писаря. Онъ выдаетъ себя за дворянина*, принимаетъ на себя это званіе. *Не выдавай чужого товара за свой*, не называй своимъ. *Самъ потерпи, а другого не выдавай* (или: *не обидь*). *Не дай Богъ выдать добраго человѣка. Не выдадимъ, а виноватъ, такъ смолвимъ.* **—ся**, возв. и стрд. смотря по смыслу. *Выдаваться впередъ*, выходи́ть, выступать, образовать мысъ, клинъ, выступъ. || Выпада́ть, удаваться, случаться. *День на́ день не выдается*, не приходитъ. *Выдался уродецъ, ни себѣ, ни людямъ. А у насъ нынѣ капуста выдалась хорошая. Впередъ не выдавайся, назади не отставай.* **Выдава́нье** ср. длт., **вы́данье** ср. окнч., **вы́дача** ж. об. дѣйст. по гл. **Вы́даточный**, относящійся до выдачи чего. **Выдатно́й**, удатный, удавшійся. **Вы́давецъ** [род. **—вца**], **выдава́ла, выдавщи́къ** м., **—щи́ца** ж. кто выдаетъ, въ разлчн. знач., особ. плохой заступникъ, измѣнникъ. *Вотъ мои продавцы и вы́давцы*, говор. невѣста о своей роднѣ.

[**Выдва́ивать, —аньe** см. *вы́двоить*].

Выдвига́ть, вы́двинуть что, извлекать, вытаскивать что либо съ мѣста, гдѣ что всунуто, вдвинуто, вставлено; выставлять впередъ, выводить. *Столовый ящикъ задвигаютъ и выдвигаютъ. Конница была выдвинута для атаки.* **—ся**, выдаваться, подаваться впередъ; || быть выдвигаему. **Выдвига́нье** ср. длт., **вы́двинутіе** ср. одкр., **вы́двигъ** [м.], **вы́движка** [ж.] об. дѣйст. по гл. **Выдвижно́й**, выдвигаемый, либо для выдвижки устроенный. **Выдвига́тель** м. кто выдвигаетъ что либо.

Вы́двоить, выдва́ивать *вино*, передва́ивать, перегонять вторично для крѣпости. **—ся**, быть выдваиваему. **Выдва́иванье** ср. длит., **вы́двоеніе** ср. окнч., **вы́двой** м., **вы́двойка** ж. об. дѣйст. по знч. гл. **Вы́двойщикъ** ж. кто занимается перегонкой вина.

[**Вы́дворить, выдворя́ть**, выселять судебною или административною властью неисправныхъ арендаторовъ или жильцовъ. Ак.].

Вы́день [род. **—дня**] м. *арх.* будень, рабочій день, рабочее время или срокъ въ сутках, рабочіе часы дня. (Не отъ этого ли *быть?* см. это сл.).

Вы́дергать, вы́дернуть, выдёргивать что, вырывать (рвать), дергая вытаскивать. *Выдерни зубъ. Вы́дергайте всѣ нитки. Выдергиваютъ полѣно изъ полѣницы: гладкое, бѣдный женихъ; неровное, богатый. Дерну повыдерну, поколочусь, да оболокусь;* лень, конопля. [Въ карточной игрѣ: *удачно выдернуть карту.* Ак.]. **—ся**, возв. и стрд. смотря по смыслу. *Нитка изъ иглы выдергивается. Ленъ выдергивается* или *берется руками.* **Выдёргиванье** ср. длит., **вы́дерганіе** ср. окнч.

миткрт., **вы́дернутіе** ср. одикр., **выдержка** ж., **вы́дергъ** м. общ. дѣйствіе по знач. гл. *(выдержка* также отъ глг. *выдержать)*. *Взять что на выдержку,* на счастье, наудачу, что вынется. || *Выдержка,* торг., первый сортъ щетины, набранный вручную. || *Выдержка изъ дѣла, изъ сочиненія,* выписка, извлеченіе, перечень. **Вы́держковый,** взятый на выдержку, къ ней относящійся. **Вы́дерга** [ж.] дергачъ, желѣзная полоса съ вырѣзками, орудіе для дерганья забитыхъ гвоздей. *Топоръ испортишь, возьми выдергу.*

Вы́держать, выде́рживать, продержать что извѣстное время. *Протянувъ руку, не долго выдержишь и фунтовую гирю. Я выдержалъ лошадь эту пять лѣтъ. Онъ выдержалъ почту, по условію, три года.* || Держаться на мѣстѣ твердо, стойко, не уступать, устаивать; терпѣть, переносить; выжидать не спѣша. *Выдержать осаду, приступъ. Корабль не выдержалъ бури. Выдержать кого подъ стражей. Надломанное не выдержитъ.* [*Онъ выдержалъ характеръ,* остался себѣ вѣрнымъ, не измѣнилъ своимъ правиламъ]. *Въ разсказѣ этомъ всѣ нравы до конца хорошо выдержаны,* [въ изображеніи характера дѣйствующихъ лицъ авторъ остался вѣрнымъ своей идеѣ]. *Не торопись курокъ спускать, выдерживай, цѣлься вѣрнѣе. Онъ выдержалъ испытаніе,* сдалъ экзаменъ. *Лошадь хорошо выдержана,* пріучена и содержана. *Выдерживать коня на стойкѣ,* подъяровывать, готовя на скачку, травлю, походъ. || Издерживать, истрачивать, истерять, изводить, расходовать. *Много ль сахару выдержали?* || *Выде́рживать лягавую собаку,* обучать, учить, дрессировать. *Лягавая собака не выдерживаетъ стойки,* горяча. *Гончая не выдерживаетъ,* мечется съ одного слѣда на другой. *Птица не выдерживаетъ,* будка́ или сторожка́. *Выдержать ястреба,* не кормить его до поля. *Выдерживать вино,* хранить и сдабривать. **—ся,** быть выдерживаему, въ разн. знач. *Мука́ наша выде́рживается, скоро вы́держится,* наисходѣ. **Выде́рживанье** [ср.] длт., **вы́держаніе** [ср.] окнч., **вы́держка** ж. об. дѣйствіе по знач. гл. || *Вы́держка* также самое дѣло, по качеству его; *хорошая, дурная вы́держка скаковыхъ лошадей, собакъ, ловчихъ птицъ,* содержаніе, уходъ и выучка. [|| Не слабѣющее напряженіе силъ и дѣятельности въ предпринятомъ дѣлѣ; упорство, настойчивость, стойкость. *Увлекающемуся человѣку не достаетъ выдержки.* Ак.]. **Выде́ржчивый,** настоятельный, постоянный, твердый и терпѣливый. **Вы́держаность** ж. свойство длительнаго дѣйствія, или сочиненія, во всѣхъ частяхъ ровнаго, приличнаго, вполнѣ согласнаго съ цѣлымъ.

[1. **Вы́держка** см. *вы́держать*].

[2. **Вы́держка, вы́держковый** см. *вы́дергать, дёргать*].

[**Выде́ржчивый** см. *вы́держать*].

[**Вы́держка** см. *вы́драть*].

[**Вы́дернутіе, вы́дернуть** см. *вы́дергать*].

Вы́дешевить что, у кого, выторговать, купить дешево, докукой.

[**Выдира́ла, выдира́ть, —а́нье, вы́дирка, выдирно́й, вы́дирокъ, вы́дирчивый, выдирщи́къ, вы́диръ, выди́рывать, вы́дирышъ** см. *вы́драть*].

[**Вы́дмить** см. *вы́дуть*].

Вы́добриться, выда́бриваться кому, передъ кѣмъ; чѣмъ, *низ.* выслуживаться, прислужиться, угодить на кого, задобрить кого. *Отецъ сыну потачкой не выдобрится.*

Вы́добщикъ? м. *(выть, вытовщи́къ?) арх.* хозяинъ артели, староста.

Вы́доить, выда́ивать *козу, корову,* доить, выцѣживать дойкой, извлекать все молоко изъ вымени. **—ся,** быть выда́иваему. *Вѣдьмы выдаиваютъ коровъ, и козодой выдаиваетъ,* повѣрье. **Выда́иванье** ср. длит., **вы́доенье** ср. окнч., **вы́дой** м., **вы́дойка** ж. об. дѣйст. по знч. гл. || *Выдой,* иногда уптрб. вм. удой. *Чужая корова, что выдоена, что высосана — все равно (все одно).*

Вы́долбить, выдолбля́ть или **выда́лбливать** что, долбить, вырѣзывать и выковыривать углубленіе долотомъ, стамеской. || *Вызубря́ть, заучать напамять, наизусть, безъ понятія и смысла. || *Тер.* выросить, выканючить докукой. **—ся,** быть выдолбляему. **Выда́лбливанье** ср. длит., **вы́долбленіе** ср. окнч. дѣйст. по гл. **Вы́долбъ** м., **вы́долбка** ж. то же, и || самый предметъ, гнѣздо, ямина, высѣченная долотомъ. *Выдолбъ, супротивъ шипа, мелокъ.*

Вы́дольникъ м. растн. Linaria vulgaris, выжликъ, внутреникъ, желунецъ(-ца?), плотникъ, путникъ, щелчокъ, ленокъ, ленъ-дикій, котовы-яйца, медуника, поскрышникъ, песочный-чистникъ, жабрей, собачки, льнянка.

[**Вы́доржать,** выпить. *орнб.* Оп.].

Вы́дорожить что, нарѣзать дорожки, бороздки, выбороздить что.

[**Вы́дохлость,**] **вы́дохлый, вы́дохнуть,** [**вы́дохъ,**] **вы́дошникъ** см. *вы́дыхать.*

Вы́дра ж. звѣрокъ Mustela Lutra, Lutra fluviatilis, [Lutra vulgaris], порѣч(ш)пя, порѣчная; водиха *вор.,* кошлёнокъ *твр.,* нѣчто среднее между поркой и морской выдрой (камчт. бобръ), въ рѣкахъ средней Росіи. **Выдрёнокъ** м., мн. **выдря́та,** дѣтеныш выдры, щеня, котенокъ. **Вы́дрій, вы́дровый,** до выдры относящійся; изъ шкуры ея сдѣланный. || *Выдрой тмб.* назыв. кащея, болѣзненнаго, исхудалаго человѣка, особ. женщину. **Вы́дряный,** выдрѣ принадлежащій. **Вы́дропускъ** м. стар. вы́дряный гонъ, притонъ, водъ и ловъ. *Угодья, бобровые гоны *) и выдропуски.* **Выдрогла́зить, —зничать** *твр. пск.* глядѣть нагло, нахально, [вести себя бойко и даже нахально. **Выдры[о]гла́зъ** м., **выдры[о]гла́зна** ж. человѣкъ ведущій себя бойко и свободно. *пск. твр.* Опд.].

Вы́дразнить, выдра́знивать *пса изъ конуры,* вызвать его дразня, сердить вызывая, выманивая, чтобы кинулся.

Вы́драить, выдра́ивать *спасть* морс. выдувать, набивать до-нельзя, *волжс.* вытянуть туго-на́-туго; **—ся,** быть вытягиваему. **Вы́драй** м., **вы́драйка** ж. об. дѣйст. по знач. гл.

Вы́драть, выдира́ть, выди́рывать что, отодравъ

---

*) *Бобровые гоны* были даже неподалеку Москвы; само собой, что рѣчь идетъ о *рѣчномъ, польскомъ* бобрѣ.

вынуть, вырывать *(рвать)*, доставать изнутри, отдѣляя сплою. *Выдрать картинку изъ книги. Выдирать гнѣзда, яйца. Выдирать мерёжи,* воровать изъ снастей рыбу. || *Выдирать крупу,* драть, на мельницѣ.[|| *Выдрать,* жестоко высѣчь. Ак.]. —ся, возв. и стрд. смотря по смыслу. *Такая давка, что и не выдерешься. Рыбій клей выдирается изъ пузыря.* Выди́ранье ср. дл., вы́драніе ср. окн., вы́диръ м., вы́дирка ж. об. дѣйст. по гл. *Ячныя выдирки,* лузга, остатки по обди́ркѣ крупы. [Вы́дерка ж. дёрка, потасовка. *Задать выдерку,* высѣчь. Ак.]. Выдирно́й, выдранный или вообще до выдирки относящійся. Выдирщи́къ [род. —а́] м., выдира́ла об. кто что либо выдираетъ, въ разн. знач. Вы́ди́рчивый, легко выдирающійся, продѣзающій. *Зиньку не удержишь въ кльткѣ, выдирчива.* Вы́дирышъ, вы́дирокъ [род. —рка] м. что либо выдранное; первое гов. о живомъ, второе о живомъ и неживомъ. *Ястребъ вы́дирышъ,* гнѣздарь.

[Выдра́чивать, —анье см. *вы́дрочить*].

Вы́дремать что, получить дремля, бездѣйствуя. *Дремалъ, дремалъ, да и выдремалъ счастье,* или *быду.*

[Выдрёнокъ см. *вы́дра*].

[Вы́дрипать, выпачкать, вымарать. *Гдѣ ты зипунъ выдрипалъ въ грязи?* —ся, выпачкаться, вымараться. *кур.* Опд.].

[Вы́дрій, вы́дровый, выдрогла́зить, —а́зничать см. *вы́дра*].

Вы́дрогнуть *на морозѣ,* продрогнуть долгое время, вызябнуть.

[Вы́дропускъ см. *вы́дра*].

Вы́дрочить, выдра́чивать кого, что, выхоливать, вынѣживать, воспитывать въ холѣ, пѣстѣ; старательно растить; || выпяливать, выпучивать. *Что глаза́ выдрочилъ?* || Вытянуть въ струнку —ся, быть выдрочену. Выдра́чиванье ср. длит., вы́дроченье ср. окнч., вы́дрочка ж. дѣйствіе по знач. гл.

[Выдрыгла́з- см. *вы́дра*].

Вы́дрыхнуться, бранн., выспаться; отдрыхнуть, отсопѣть.

Вы́дрягнуть, выдря́гивать *влд.* подска́кивать, подпрыгивать; || вдругъ подняться, вырости внезапно. *Какъ малый вы́дрягнулъ послѣ болѣзни!*

[Вы́дряный см. *вы́дра*].

Вы́йти см. *выходить.*

Вы́дубить, выдубля́ть что, дубить, продублять, отдѣлать дубленьемъ, мо́чкою въ отварѣ дубовой, ивовой коры. *Выдубленый полушубокъ.* —ся, быть выдубляему. Вы́дубленье ср. окнч., вы́дубъ м., вы́дубка ж. об. дѣйст. по знач. гл.

[Выдува́ла, выдува́лый, выдува́ть, —а́нье, —а́тель-, вы́дувка, выдувно́й, выдувщи́къ см. *вы́дуть*].

Вы́дудить, вы́дудолить *кал.*, вы́дулить *влт.* вызюзнть, выдуть, вытянуть, выкуликать, выглохтать, жадно выпить все.

[Вы́дулить см. *вы́дудить*].

Вы́думать, выду́мывать что, вымышлять, изобрѣтать, придумывать; добираться до чего своимъ умомъ; доходить разумомъ. *Пропадай и тотъ, кто это выдумалъ. И кто это выдумалъ жениться!* —ся, быть выдуману, изобрѣтаему. || *Выдуматься изъ бѣды,* найтись и выдти, придумавъ что. [*Онъ таки и тутъ выдумался. влт.* Опд.]. Выду́мыванье ср. дл., вы́думанье ср. окнч. дѣйст. по гл. Вы́думка ж., вы́думъ м. то же; || что выдумано; вымыселъ, изобрѣтеніе, открытіе, находка или затѣя; ложь, пустая молва. *Богатый на деньги, убогій на выдумки. Мудрена голь на выдумки.* [*Голь на выдумки хитра*]. Вы́ду́мщикъ [м.], —щица [ж.] вы(при, на)думавшій что либо; изобрѣтатель; затѣйщикъ; враль. Вы́ду́мчивый, изобрѣтательный, способный или склонный къ выдумкамъ, изобрѣтеніямъ, вымысламъ, затѣямъ.

[Вы́дунуть см. *вы́дуть*].

Вы́дуплить, выдупля́ть что, дѣлать дупло, выбирать, выдалбливать пень, напр. для улья. —ся, быть выдупляему; || дуплѣть. Вы́дуплѣть, стать дуплявымъ. Вы́дупленіе ср. окн. дѣйст., выдупле́нье ср. сост. по гл. Вы́дуплѣлый, выдуплѣвшій.

Вы́дурить, выдура́ть или выду́ривать что, у кого, выманивать обманомъ, шутками. Вы́дуриться, выду́риваться, перебѣситься, перестать шалить, дурить; поумнѣть, перестать быть, или перестать прикидываться глупымъ. *Мальчики мои, отданные въ ученье, помаленьку выдуриваются.*

Вы́дуть, вы́дунуть, выдува́ть, *пск.* вы́дмить что, продувать, выгонять дуя, гнать во что либо вѣтеръ, воздухъ, вывѣвать, провѣвать; || задувать; || раздувать, вздувать. *Выдуй чубукъ. Выдуй мякоть изъ пороха. Вѣтеръ выдулъ все тепло. Выдуй свѣчу. Выдуйте огня, коли есть жаръ въ печи. Стеклянную посуду выдуваютъ духомъ, въ желѣзную трубку. Выдувать печь,* горное, дать домнѣ или вагранкѣ остыть изъ-подволь, дуть мѣхами не засыпая руды, чтобы все прогорѣло. || *Выдувать снасть, веревку,* набивать (воротомъ) *волж.*, выдравать *морс.*, туго вытягивать. *Выдувай бичеву!* || *Выдуть,* о питьѣ, выпить сразу, скоро, много, дочиста. *Онъ все выдулъ, до капли. Рожь выдуваетъ колосъ,* колосится. *Хлѣбъ выдуло,* въ вешніе холода, засуху и вѣтры; это *выдувка хлѣба. Мятель на свадебный пóѣздъ — богатство выдуетъ,* повѣрье. —ся, возв. и стрд. смотря по смыслу. *Какъ парусъ выдулся,* надулся. *Что-то огонь не выдувается. Бутыль выдувается на глазъ, да въ мѣру.* Выдува́нье ср. длит., вы́дутіе ср. окнч., вы́дувъ м., вы́дувка ж. об. дѣйст. по гл. Выдувно́й, выдутый и къ выдуву относящ. Выдува́льный, выдува́тельный, устроенный для выдуванья. Выдувщи́къ, выдува́тель м. выдувающій что либо. Выдува́ла м. питухъ, кто помногу пьетъ.

Выдыба́ть *запд. и южн.* вылѣзать становясь на дыбы, выдираться, выкара́бкиваться, выплывать изъ воды, изъ болота. *Выдыбай!* кричалъ народъ кинутому въ Днѣпръ идолу Перуна; мѣсто, гдѣ его примыло, названо *Выди(ы,у)бичи,* нынѣ *Выдубецкій монастырь.*

Вы́дымѣть, перестать дымиться, выкуриться, потухнуть или тлѣть незамѣтно. *Угольная яма вы́дымѣла.* || *Сиб.*, о снѣгѣ, сойти исподволь, изникнуть, испариться, исчезнуть безъ большихъ потоковъ. Вы́дымить, выдымля́ть *кожу,* прокоптить, продымить; —ся; выдымѣть; || продымиться. Выдымле́ніе [ср.], вы́дымка [ж.] дѣйствіе по гл. || Спо́ска снѣга, когда онъ изни-

каетъ незамѣтно. **Вы́дымѣлая** *сопка*, выгорѣлая, угасшая.

Выдыха́ть, вы́дохнуть что (дохну́ть, дыша́ть), испускать дыханіе или дыханьемъ, дышать изъ себя; || издавать изъ себя запахъ или иное летучее вещество; испарять. *Вдохни сперва, а тамъ вы́дохни. Цвѣты выдыхаютъ благовонія и газы.* **—ся**, терять постепенно испареніемъ крѣпость, пряность, вкусъ, запахъ, какъ все летучее и пахучее. *Лежалый чай выдыхается. Наши бояре были думны, да выдохлись.* **Выдохнове́нье** (дурное сл.), **выдыха́нье** ср., **вы́до(ы)хъ** м., **вы́ды(о)шка** ж., противоп. *вдыханье* и *вса́сыванье*, испусканіе воздуха изъ легкихъ; испарина, незримое испареніе всего тѣла животныхъ и растеній; испусканіе пахучимъ тѣломъ запаха. **Выды(о)шно́й**, къ выдоху относящ. **Вы́дохлый**, испари́вшійся, потерявшій летучія частицы, познаваемыя вкусомъ, запахомъ ипр. || *Вы́дохлый скотъ*, отъ *до́хнуть*, (у)палой, мерлый. **Вы́дохлость** ж. состояніе выдохлаго, утратившаго силу, духъ, пахучесть. **Вы́дохнуть** *(до́хнуть, издыха́ть)*, издыхать поголовно, сплошь. *У насъ весь скотъ вы́дохъ* (а не *вы́дохнулъ*). **Вы́дошни́къ** [род. **—а** и **—а́**] м. клапанъ или затворка въ насосахъ, для выдыханія, выгона, выпуска воздуха или жидкости, какъ *вдо́шникъ* — затворка для набирки.

[**Выдѣва́ть** см. *вы́дѣть*].

Вы́дѣлать, выдѣ́лывать что, вырабатывать, отдѣлывать, обрабатывать, дѣлать какую либо вещь, придавать ей извѣстный видъ. *Выдѣлывать юфть. Мы нынѣ выдѣлываемъ писчую бумагу. Плясуны хитро выдѣлываютъ ногами. Выдѣ́лывать избу*, *тмб.* отдѣлывать нарядъ, изнутри. **—ся**, быть выдѣлываему. **Выдѣ́лыванье** ср. длит., **вы́дѣланье** ср. окнч., **вы́дѣлка** ж. об. дѣйст. по гл. || *Вы́дѣлка* также работа, по качеству ея, и || самый предметъ, то что выдѣлано. || Выходъ, количество, выдѣланное за одинъ разъ. *У васъ не хороша, не чиста вы́дѣлка. Много ли выдѣлки идетъ у васъ? Велика ли выдѣлка? Вы́дѣлка избы*, *тмб. пен.* что *въ восточ. губ.* нарядъ, вся чистая работа, кромѣ пола и наката: полати, лавки, полавочникъ, голбецъ, переборка ипр. **Выдѣ́лыватель, вы́дѣлатель** м. выдѣлывающій что-либо. **Выдѣльно́й** *товаръ*, всѣ издѣлія; **вы́дѣлочный** *мастеръ*. **Вы́дѣлковая** *плата*, задѣльная, заработная.

Вы́дѣлить, выдѣля́ть кого, что, дѣлить и раздавать каждому свою часть; надѣлять; || отдѣлять что, отмежовывать, отгораживать, давать какой либо части особое назначенье. *Выдѣли каждому, что кому слѣдуетъ. У меня замужняя дочь ужъ выдѣлена. Я выдѣлилъ часть луговъ подъ поросль.* **—ся**, возв. и стрд. *Я выдѣлился, взялъ свое. Сынъ при отцѣ не выдѣляется.* **Вы́дѣленье** ср. окнч., [**вы́дѣлка** ж.] дѣйст. по гл. **Вы́дѣлъ** м. тоже, а также || самый предметъ, что куда выдѣлено; надѣлъ, часть, пай, доля. **Вы́дѣлокъ** [род. **—лка**] м. *ярс.* какой либо особый клинъ или полоса земли́, отведенный кому для пашни. **Вы́дѣльный**, [**выдѣльно́й**], **вы́дѣлковый, вы́дѣлочный**, выдѣленный кому, или вообще до выдѣла относящ. (эти прлгт. могутъ относиться и ко гл. *выдѣлывать*; см. выше). **Вы́дѣльщикъ** м., **—щица** ж. выдѣляющій что либо, надѣляющій кого. *Крестьяне избираютъ, для раздѣла межъ себя земли́, мѣрщиковъ* или *вы́дѣльщиковъ*.

[1. **Вы́дѣлка** см. *вы́дѣлить*].

[2. **Вы́дѣлка, вы́дѣлковая** см. *вы́дѣлать*].

[**Вы́дѣлковый, вы́дѣлокъ**, 1. **вы́дѣлочный** см. *вы́дѣлить*].

[2. **Вы́дѣлочный** см. *вы́дѣлать*].

[**Вы́дѣлъ** см. *вы́дѣлить*].

[**Выдѣ́лывать, —анье, —атель**, 1. **выдѣльно́й** см. *вы́дѣлать*].

[2. **Выдѣльно́й, вы́дѣльный, вы́дѣльщикъ, —щица, выдѣля́ть** см. *вы́дѣлить*].

Вы́дѣть, выдѣва́ть *нитку изъ иглы́, серьгу изъ уха*, вынимать вдѣтое, выдергивать, выстегивать, противоп. *вдѣвать. У меня нитка все изъ иглы́ выдѣвается.*

Вы́дюжить, выдюжа́ть *сиб. влгд.* терпѣть, переносить, сносить, выстаивать, выдерживать. *На нашемъ морозѣ иному сутокъ не вы́дюжить. Выдюжилъ много годовъ у него, а милости не выслужилъ.* **Вы́дюжѣть**, вырости, сложиться, окрѣпнуть. **Вы́дюженье** ср. окнч., **вы́дюжка** ж. об. дѣйств. по знач. гл.

[**Выеб-** см. *ети*].

Вы́егозить что, взять или получить что лестью, вкрадчивостью, выюлить; || взять безпокойною суетливостью.

Вы́елозить *кал.* изъелози́ть, изъёрзать, вы́ерзать; || вы́егозить.

[**Вы́емистый**], **вы́емка**, [**—ковый, выемно́й**], **вы́емочный**, [**вы́емчатый, —чивый, —щикъ**], **вы́емъ** см. *вынима́ть*.

Вы́ерзать что, добыть ёрзая. *Этотъ безногій нищій выерзалъ въ свой вѣкъ большое состояніе. Полъ* **вы́ерзался**, сталъ гладокъ отъ ёрзанья, отъ тренія и чистки.

[**Вы́еркнуть**, упасть нечаянно, быстро, неожиданно. *пск.* Опд.].

Выеры́щивать см. *вы́ярыщить*.

[**Вы́еть** см. *ети*].

[**Вы́жа** см. *вы́жить*].

[**Выжара́вливать** см. *вы́жаровить*].

Вы́жарить, выжа́ривать что, прожарить, прокалить, нагрѣть сильно, чтобы отъ жару вещь высохла, потеряла дурной запахъ, чтобы уничтожить насѣкомыхъ ипр. || Высѣчь. **—ся**, выстаивать, вылеживать на жару; || быть выжарену. **Выжа́риванье** ср. дл., **вы́жаренье** ср. окнч., **вы́жаръ** м., **—ка** ж. об. дѣйствіе по гл. **Вы́жарки, вы́жирки, вы́жерки** ж. мн. *пен. кур.* вытопки, подонки, выварки, вы́гарь, выгарки, вышкваръ.

Вы́жа(е)ровить, выжа(е)ра́вливать *(журавль)* что, *сѣв. вост.* вздымать перевѣсомъ, журавомъ, рычагомъ; вызыбать; приподымать въ постройкѣ ту часть, которая опустилась; выравнивать подъемомъ; поднять, подкинуть что либо высоко; взво́шить, поднести, подъярить, взнять, вы́знять, поднять на вагу, подва́жить. *Этотъ уголъ осѣлъ, онъ* **вы́жеровится** *по отвѣсу* уровню.

[**Вы́жаръ** см. *вы́жарить*].

Вы́жатіе, 1. **вы́жать** см. *выжина́ть*.

[2. **Вы́жать, вы́жатье** см. *выжима́ть*].

Вы́ждать, выжида́ть что, кого, ожидать, нажи-

дать, поджидать, ждать; медлить, мѣшкать съ умысломъ, терпѣть до срока. *Ждали добра, выждали злыдни. Пождемъ, что нибудь да выждемъ.* **Выжида́ться**, быть выжидаему. **Вы́ждался** *изъ терпѣнья.* **Выжида́нье** ср. длт., **вы́жданье** ср. окнч., **вы́жидъ** м. об. состояніе выжидающаго. *Понукай, тутъ выжидомъ не возьмешь. Не люблю я вы́жиду да поджи́ду.* **Вы́жда** об. *пск.* кто ждетъ, выжидаетъ очереди, наприм. въ играхъ; въ бабкахъ: кто *гонится* послѣднимъ, а *бьетъ* въ конъ первымъ, если не *сядетъ дома.* **Выжида́тель** м., **—ница** ж. кто ждетъ, выжидаетъ, медлитъ. **Выжида́тельный**, до выжиданія относящ. *Выжидательнымъ способомъ леченія* называютъ, если врачъ ничего не дѣлаетъ, а ждетъ что будетъ.

[**Вы́жега**, **вы́жегъ** см. *выжига́ть*].

Вы́желобить, **вы́желáбливать** что, выбирать желобъ, желоби́ть, дѣлать въ чомъ продольное, мелкое углубленье, бороздить. **—ся**, быть выжелабливаему. **Вы́желáбливанье** ср. длит., **вы́желобленье** ср. окнч., **вы́желобъ** м., **—ка** ж. об. дѣйств. по гл. **Вы́желобокъ** [род. **—бка**] м. или **вы́желобин(нк)а** ж. желобокъ, ямина, углубленье желобкомъ. **Вы́желобчатый**, желобчатый.

Вы́желтить что, окрасить въ желтую краску. **—ся**, вымазаться желтою краскою; || быть окрашену ею. **Вы́желченье** ср. окнч. дѣйствіе по значенію глаголовъ.

[**Вы́жемки**, **вы́жемъ** см. *выжима́ть*].

[**Выжера́вливать** см. *вы́жаровить*].

[**Вы́жерки** см. *вы́жарить*].

Вы́жеровить см. *вы́жаровить.*

Вы́жечь, **вы́жженье** см. *выжига́ть.*

[**Выжива́ть**, **—ся**, **—а́нье**, **выживно́й**, **вы́живъ** см. *вы́жить*].

Выжига́ть, **вы́жечь** что, жечь, истреблять огнемъ; пожигать, спали́ть; обжигать, прожигать. *Грозитъ бродяга, что выжжетъ все село. Жеголомъ клеймятъ скотъ, выжигая тавро на окорокъ. Печныя тру́бы выжигаютъ. Серебро выжигаютъ изъ старыхъ галуновъ. Выжигаютъ глиняную посуду, известь и алебастръ. Люди выпьютъ, какъ платкомъ вытрутъ; а онъ выпьетъ, какъ огнемъ выжжетъ.* **—ся**, быть выжигаему. **Выжига́нье** ср. длит., **вы́жженье** ср. окнч., **вы́жегъ**, [**вы́жигъ**] м. об. дѣйств. по знач. гл. **Вы́жи́га** или **вы́жега** ж. чищоба, подсѣка, ро́счисть, кулига, выжженная изъ-подъ лѣса на пашню. || Вещь прожжонная, прокаленная, очищенная огнемъ; чистое серебро, оставшееся по сожженіи пряденаго или тканаго серебра. || *Ухорѣзъ, пройдоха, опытный и бывалый мошенникъ. **Выжига́тель** м., **—ница** ж. кто что либо жжотъ, выжигаетъ. **Выжига́тельный**, служащій для выжиганія, къ этому дѣлу относящійся. **Вы́жижникъ** м., **—ница** ж. скупающій старые галуны и дѣлающій выжегу; торгашъ, тряпичникъ, ветошникъ, перебойщикъ.

[**Выжида́ть**, **—а́ться**, **—а́нье**, **—а́тель**, **вы́жидъ** см. *вы́ждать*].

[**Вы́жижникъ** см. *выжига́ть*].

Вы́жилить, **вы́жи́ливать** что, у кого, школьничье, зажи́ливать, отжиливать, отымать вещь, добывать ее всѣми неправдами и натяжками, докукой напр. **Вы́жи́ливаться**, быть выжиливаему. **Вы́жи́ливанье** ср. длит., **вы́жи́ленье** ср. окнч. дѣйств. по знач. гл.

Выжима́ть, **вы́жать**, **вы́жи́мывать** что, откуда, выдавлять, выпетать, вытискивать, вытѣснять; выгонять, выжить давкою. *Въ тѣсную бабу играютъ, другъ друга съ лавки выжимаютъ. Выжми губку. Изъ него повыжали сокъ*, выпудили взятку. *Это изъ тебя сокомъ выжмутъ. Круто выжимаетъ, дружка́ поджидаетъ*, прачка. *Круто, тую выжимаетъ, знать дружка́ поджидаетъ. Такъ употчивался, что хоть выжми*, пьянъ. **—ся**, быть выжимаему. **Выжима́нье** [ср.] длит., **вы́жатье** [ср.] окнч., **вы́жемъ**, **вы́жимъ** м. или **вы́жимка** ж. об. дѣйств. по гл. **Вы́жемки** ж. мн. остатки послѣ выжатья изъ чего либо сока; отъ миндаля, это *отруби*; отъ конопляннаго сѣмени: *изво́инa, маку́ха, дура́нда, ко́лобы, жмыхи. Виноградныя вы́жемки*, гуща *астрх.*, дробь *дон.*, чапръ *крым.* **Выжимно́й**, выжимающійся, до выжимки относящійся. **Вы́жи́мистый**, **вы́жи́мчивый**, сильно выжимающій. **Выжима́тельный**, для выжима служащій. **Выжима́тель** м., **—ница** ж., **вы́жимщикъ** м., **—щица** ж., **выжима́ла** об. кто выжимаетъ что либо. **Вы́жимникъ** м. орудіе, которое выжимаетъ или пробиваетъ что, напр. желѣзный палецъ, которымъ, паровою силою, выжимаютъ дыры въ желѣзѣ.

Вы́жинать, **вы́жать** *хльбъ*, сымать серпомъ всю жатву; пожинать, отжинать. **—ся**, быть выжинаему. **Выжина́нье** ср. дл., **вы́жатіе** ср. окн., **вы́жинъ** м., **вы́жинка** ж. об. дѣйств. по гл. *Наджи́нъ*, початокъ жатья; *зажи́нъ*, **—ки**, начало жнитва; *сожи́нъ, вы́жинъ* поля, участка; *дожи́нъ*, **—ки**, *отжи́нъ*, **—ки**, *пожи́нки, вспожи́нки*, конецъ жнитва; *нажи́нъ*, все количество нажатаго, снопами; *ужи́нъ*, сравнительный урожай, снопами, соломой; *прижи́нъ*, лишекъ, *прожи́нъ*, недостача противъ пробнаго наджина или разсчота; *недожи́нъ*, неконченное жнитво. Пойдемъ *въ пережи́нъ, навпережи́нъ*, жать взапуски.

[**Выжира́ть**, **—ся**, **—а́нье** см. *вы́жрать*].

[**Вы́жирки** см. *вы́жарить*].

Вы́жить, **выжива́ть** гдѣ, жить гдѣ либо извѣстное время, быть, проживать. *Я выжилъ у нихъ на мельницѣ болье семи лѣтъ.* || Что, выслуживать, зарабатывать, заживать. *Жилъ у него годъ, выжилъ шишъ.* || Кого, вытѣснять, выгонять, изводить, сживать. *Этого постояльца не скоро выживешь. Надо вы́жить таракановъ.* || Что, переживать, переносить, выносить. *Она этого горя не выживетъ*, не вынесетъ. || *Выживать изъ чего*, терять что, переживать что. *Онъ выжилъ изъ лѣтъ, изъ ума. Мѣстныя пословицы ино выживаютъ изъ смысла. Изъ стараго ума выжили, новаго не на́жили.* **Выжива́ться**, быть выживаему, гдѣ смыслъ рѣчи допускаетъ это значеніе. **Выжива́нье** ср. длит., **вы́житіе** ср. окнч., **вы́живъ** м., **—ка** ж. об. дѣйств. по знач. гл. **Выживно́й**, выжитой; что до выживки относится, въ разн. знач. **Вы́жа?** ж. *арх.* песносное житье, которое выживаетъ съ мѣста.

Вы́жлецъ, **вы́жли(ло)къ** м., **вы́жлица**, **вы́жло́вка** ж. ищейная, гончая собака; *выжловкой* особ. зовутъ суку, что водитъ стаю; на голосъ ея всѣ сбѣга́ются. *Ни песъ, ни хортъ, ни выжлецъ.* **Вы́жля** [мн. **вы́жля́та**] ср. гончій щенокъ. ||

Выжля́та влд. лѣсные клещи, впивающіеся въ тѣло. || *Вы́жлякъ* также дикій-ленъ (ошибочно **вы́жлинъ**), **вы́дольникъ**, Linaria [vulgaris]. **Выжля́тникъ** м. чинъ въ псовой охотѣ, старшій псарь, который водитъ стаю, напускаетъ и сзываетъ ее; помощникъ его *захло́пщикъ*. **Выжля́тничать**, укорно, псаричать, заниматься одними собаками.

Вы́жмыхать что, *твр.* выжать, выкрутить, напр. воду изъ бѣлья.

Вы́жрать, выжира́ть что, пожирать все, сожирать; || выѣдать, выгрызать средину чего либо. **Выжира́ться**, быть выжираему. **Выжира́нье** ср. длит., **вы́жранье** ср. окнч. дѣйств. по знач. гл.

[**Вызаривать, вы́зарить** см. 2. *вы́зорить*].

[**Вызва́нивать** см. *вы́звонить*].

Вы́зварить кого, *влд. тмб.* высѣчь.

Вы́звать, вызыва́ть кого, что; кликать, звать кого откуда, выкликать, отзывать, пригласить выдти. *Вызовите брата ко мнѣ. Вызови отсюда собаку за собою. Вызываютъ охотниковъ на приступъ. Къ намъ вызваны бельгійскіе оружейники. Иного актера вызываютъ за каждый шагъ и за каждое слово. Его вызвали на поединокъ. Вызвать гвоздь изъ стѣны*, выдернуть. *Онъ вызываетъ невольныя одобренія. Лекарство это вызываетъ сыпь. Кто себя хулитъ, похвалу вызываетъ.* **—ся**, напрашиваться, называться, брать на себя добровольно какую либо обязанность, порученье; || быть вызываему. **Вызыва́нье** ср. длит., **вы́званье** ср. окнч., **вы́зовъ** м. об. дѣйств. по гл. || *Вы́зовъ*, **вы́зывъ** [м.] также дѣйствіе того, кто самъ вызывается на что либо. **Вызывно́й, вы́зовочный, вызыва́тельный**, вызывающій, служащій для вызову, или вообще къ нему относящійся. **Вызыва́тель** м., **—ница** ж., **вызовщи́къ** [род. **—а́**] м., **—щи́ца** ж. кто вызываетъ. *Присяжные хлопальщики и* **вызыва́льщики**.

Вы́зволить, вызволя́ть кого, *перм. пск. тмб.* освобождать, **вы́свобождать**, выручать. *Мы дочки не вызволяемъ*, не отпускаемъ отъ себя. *А коня мы вы́зволимъ*, нѣсн. выкупимъ или выручимъ. *Такъ забили колъ, что его не вызволишь.* **—ся**, *орл. кур.* выказываться, выставляться, быть выскочкой; || освобождаться отъ чего либо съ трудомъ, отдѣлываться. *Насилу вызволился отъ напасти.*

Вы́звонить, вызва́нивать кого, что, вызывать звономъ. *Этого сона не вызвонишь.* || Звонить *краснымъ* звономъ, подборными въ музыкальномъ согласіи колоколами, выражая какой либо напѣвъ. *Искусные звонари все вызваниваютъ, ими напѣвы* **вызва́ниваются**. || Новые колокола *вызва́ниваютъ*, обычно не уплачивая всѣхъ денегъ за нихъ, до **вы́звону**, до того, когда они окодотятся не треснувъ. || *Обѣдню вызвонили*, она отошла. *У насъ колоколъ въ годъ купленъ, на вызвонъ (до вызвона).*

Вы́звѣздить, вызвѣ́здивать безлич. **вы́**ярыщивать, проясниться; говор. о почномъ вёдрѣ, когда небо очистится и выступятъ звѣзды. *На дворѣ морозно, вы́звѣздило*, [**вы́звѣздѣло**.] || *Вызвѣздить*, вычистить, натереть до яркаго блеска. *Какъ онъ себѣ сапоги вызвѣздилъ.* Ак.]. || *Вы́звѣздить* кому, что, высказать ясно и рѣзко, напрямки. || *Такъ ударилъ лбомъ, что искры вы́звѣздило*, что искры изъ глазъ посы́пались.

Вы́звѣриться на кого, *кур.* глядѣть звѣремъ, зло, люто, неистово, [злобно посмотрѣть. *Онъ такъ вызвѣрился на меня, что, кажется, съѣлъ-бы меня. кур.* Опд.].

Вы́звягать что у кого, *пск.* выклянчить, выканючить, выканкать.

Вы́здоровѣть, выздора́вливать, оправляться отъ болѣзни, становиться опять здоровымъ, здоровѣть. *Что-то мнѣ плохо* **выздора́вливается**, безлч. **Выздора́вливанье** ср. длит., **вы́здоровле́нье** ср. окнч. состояніе по знач. гл.

Выздыма́ть, [**вы́здынуть**] см. *вызнима́ть*.

Вы́зеленить что, окрасить въ зеленую краску. **Вы́зелениться**, быть окрашену или замараться въ зелени, краской или травой. *Ты бы вы́зеленилъ перепелиную сѣть, хоть мятою травою*

[**Вы́зерка** см. 2. *вы́зрѣть*].

Вы́зеркалить что, отзеркалить, выгладить, вылощить, выполировать. *Подо́ска въ ступицѣ вызеркалилась, хоть глядись.*

Вы́зернить *порохъ*, отзернить, перезернить, выдѣлать изъ тѣста зёрна. *Порохъ крупно вы́зернёнъ, не ровно* **вы́зернился**.

[**Вы́зехать**, высказать то, что должно бы было скрывать. *пск.* Опд.]

Вы́зимовать гдѣ, перезимовать, пересидѣть зиму, прозимовать; || выдержать, вынести зиму. *Орѣхъ не вызимуетъ у насъ, онъ позябнетъ. Ну, вызимовала у насъ зимушка!* прогостила.

[**Вызира́нье, —а́тель, вызира́ть, вызирна́я, вы́зирщикъ, вы́зиръ** см. 2. *вы́зрѣть*].

Вы́злунь? об. *твр.* полоумный, сбалмошный, шальной.

Вы́злыдарить что, *тмб. вор.* выклянчить, выканючить, вызвягать, вымозжить; выпросить, нагло и неотвязчиво приступая.

[**Вы́зминать**, перемять худо мятый лепъ. *пск.* Опд.].

Вы́знать, вызнава́ть что, узнавать, разузнавать, дознавать, развѣдывать, вывѣдывать; тайкомъ разспрашивать, стараться разузнать что либо. *Такое дѣло* **вызнаётся** (безлчн.) *подъ рукой.* **Вызнава́нье** ср. длит., **вы́знанье** ср. окнч. дѣйств. по знач. гл. **Вы́знавщикъ** [род. **—а** и **—а́**] м., **—щи́ца** ж. лазутчикъ, сыщикъ, соглядатай.

Вызнима́ть, выздыма́ть или **вы́знять** *арх., ол.* **вы́здынуть** что, вызыба́ть, подымать, вздымать на перевѣсѣ; подвы́сить; взво́шить, подъярить, поджеровить, выжеровить, поднять вагою, рычагомъ. *Вы́зняль руку*, поднялъ. *Надо вы́знять этотъ уголъ избы. Эку онъ хоромину вы́здынулъ! *Вы́знять землю*, поднять плодородіе ея, удобрить. **—ся**, вздымать, подымать самого себя и || быть подымаему, вздыматься.

[**Вы́знить**, испепелиться, погаснуть. *влад.* Опд.].

Вы́знобить, вызноба́ть или **вызна́бливать** что, губить морозомъ, извести холодомъ, стужей; вымораживать, выстужа́ть; дать вызябнуть. *Вы́знобить таракановъ. Безъ морозу дѣвка сердце мое вызнобила.*

[**Вы́знять** см. *вызнима́ть*].

Вы́зовъ, [**вы́зовочный, вызовщи́къ, —щи́ца**] см. *вы́звать*].

[Вызола́чивать, —ся, —анье см. *вы́золотить*].

Вы́золить, вызоля́ть *бѣлье, холстъ*, вымачивать въ золѣ, въ зольномъ растворѣ, въ щелоку; выбучать; || — *золу*, выщелачивать, промывать, дѣлая щолокъ. Вы́золенье ср., вы́золка ж., вы́золъ м. дѣйств. по знач. гл. || *Вы́золъ*, негодный остатокъ золы, по промывкѣ ея на щолокъ, на шадрикъ или на поташъ. Вы́зольникъ [м.] растеніе Delphinium Consolida, кавалерскія шпоры.

Вы́золотить, вызола́чивать что, золотить, позола́чивать, покрывать золотомъ, позолотой. *Что черно, что было, вызолоти, все одно.* —ся, вызолотить себя самого или || быть вызолочену. Вызола́чиванье ср. длит., вы́золоченіе ср. окнч., вы́золота ж. об. дѣйств. по знач. гл. *Вся вы́золота слиняла*, позолота.

[Вы́золъ, вы́зольникъ, вызоля́ть см. *вы́золить*].

1. Вы́зоритъ, вызоря́ть что (отъ *зорить*, разорять), опустошать, разорять сплошь. *Гдѣ ни прошла война, тамъ и вы́зорила. Хлѣбъ вы́зорило градомъ.* Вызоря́ться, быть вызоряему. Вы́зоренье ср. окнч. дѣйствіе это. Вы́зорникъ м., —ница ж. зорни́къ, зоритель, разоритель. Вызорно́й, опустошительный.

2. Вы́зоритъ (вы́зарить?), вызоря́ть или вызара́ивать *масло* (отъ *зо́рить, зоря*, просвѣтлять, свѣтъ), отста́ивать и очищать растительное масло, дѣлая его свѣтлымъ, прозрачнымъ. *Вы́зоренное*, вызорно́е или *зо́рное масло.*

[Вы́зорникъ, —ница см. 1. *вы́зорить*].

[Вызорно́е, 1. вызорно́й см. 2. *вы́зорить*.

[2. Вызорно́й см. 1. *вы́зорить*].

Вы́зорочье ср. *арх.* узорочье, рѣзьба по дереву; украшенія рѣзьбою; вы́зорочный, узорочный, рѣзной. *Вызорочная кость.*

[1. Вызоря́ть см. 1. *вы́зорить*].

[2. Вызоря́ть см. 2. *вы́зорить*].

[1. Вызрѣва́ть, —а́нье см. 1. *вы́зрѣть*].

[2. Вызрѣва́ть, —а́нье, —а́тель см. 2. *вы́зрѣть*].

[Вы́зрѣвъ см. 1. *вы́зрѣть*].

[Вы́зрѣлый, вы́зрѣль, 1. вы́зрѣніе см. 1. *вы́зрѣть*].

[2. Вы́зрѣнье см. 2. *вы́зрѣть*].

1. Вы́зрѣть, вызрѣва́ть, зрѣть, дозрѣвать, назрѣвать, достигать спѣлости, зрѣлости; спѣть, поспѣвать. *Просо доходитъ, вызрѣваетъ. Нарывъ вызрѣлъ. Зеленъ умишко твой, не вызрѣлъ.* Вызрѣва́нье [ср.] длит., вы́зрѣніе [ср.] окнч., вы́зрѣвъ м. об. состоян. по гл. Вы́зрѣлый прилаг., вы́зрѣль ж. вызрѣвшій, со(до, па)зрѣвшій.

2. Вызрѣть, вызрѣва́ть или вызира́ть что, кого, высматривать, вы(раз)глядывать, ждать оглядываясь, добираться до чего глазами. *Кою вызираешь по дорогѣ? Звѣздочоты вызрѣваютъ тайны небесныя. Вызрѣвши днемъ, да ночью укралъ.* || *Визирать откуда*, выглядывать. Вызрѣва́нье, вызира́нье ср. длит., вы́зрѣнье ср. окнч., вы́зиръ м., вы́зерка ж. об. дѣйств. по гл. Вызирна́я *труба*, подзорная. *Идти на вы́зерку, вы́зеркой, вы́зиромъ*, соглядать. Вызрѣва́тель, вызира́тель [м.], —ница [ж.], вы́зирщикъ [м.], —щица [ж.], кто вызираетъ или соглядаетъ.

[Вы́зубить см. *вы́зубрить*].

Вы́зубрить, вы́зубить или вызубря́ть что, надѣлать въ чомъ зубцовъ, зазубринъ. *И топоръ вызубрилъ, на гвоздь попалъ. Много-ль напилковъ вызубрилъ?* кончилъ, насѣкъ зубриломъ. || *Твердить, заучать наизусть, долбить, выдолбить, заучить вдолбежку. [Вызубрилъ урокъ?]. Коса вы́зубрилась о камень.* Вызу́бриванье [ср.] длит., вы́зубреніе [ср.] окнч., вы́зубъ м., вы́зубка ж. об. дѣйствіе по гл.

Вы́зудить *арх.* выпить что; || высѣчь кого, *задать* вы́зудну ж. [|| То же что *вызубрить*, заучить].

[Вызы́ междм. усь, звукомъ *вызы́* или *вызы́ усь!* натравливаютъ собаку. Вызы́кать, вызы́кнуть, уськать, уськнуть, натравливать собаку. *вмо.* Опд.].

Вызыба́ть, вы́зыбнуть что, вздымать, взнять, подымать рычагомъ, подва́живать, подъ́ярывать, выжара́вливать, взво́шивать; подымать что наперевѣсъ. *Подводя вѣнецъ, стѣну вызыбаютъ.* Вызыба́ться, быть вызыбаему. *Волна по волнѣ вызыбается.* Вызыба́нье ср. длит., вы́зыбка ж. об. дѣйствіе по знач. гл.

[Вызыва́ть, —а́нье, —а́льщикъ, —а́тель-, вызывно́й, вы́звывъ см. *вы́звать*].

1. Вы́зыкать *тер., вят.* вы́зюзить, смл. вы́зюкать что, вытянуть, высосать, выпить все, выдудить, выдуть.

[2. Вызыкать, вызы́кнуть см. *вызы́*].

Вы́зѣваться *на досугѣ*, позѣвать вволю. *Ну, что вы́зѣвалъ?*

[Вы́зюзить, вы́зюкать см. 1. *вы́зыкать*].

Вызяба́ть, вы́зябнуть, о растеніи, хлѣбѣ, погибнуть морозомъ, по(за)мерзнуть, вымерзнуть, быть побиту морозомъ, позноблену, || *Вызябнуть часъ на холоду*, о челов. и скотѣ, выстоять, пробыть. *Коли земля не вызябнетъ* (въ нарѣ), *такъ и не родитъ.* Вызяба́нье [ср.] длит., вы́зябнутіе [ср.] оконч., вы́зябъ м., вы́зябка ж. об. дѣйст. по гл. Вы́зяблый, позябшій, побитый морозомъ.

Вы́играть, вы́йгрывать что, пріобрѣтать денежною игрою; || одержать верхъ въ закладѣ, спорѣ, тяжбѣ, въ сраженіи; || получить прибыль, барышъ, выгоду. *Тяжбу выигралъ, да съ нею не много выиграешь. Онъ мышкаетъ, чтобы выиграть время. Въ гонкѣ подъ парусами къ вѣтру тотъ выигрываетъ, кто выиграетъ вѣтеръ*, т. е. кто выйдетъ на вѣтеръ у противника. *Выигрывать на скрыпкѣ*, выражать игрою. *Не убита* (карта), *такъ выиграла. Не проиграешь, не выиграешь. Не играть, такъ и не выиграть. Шапку выигралъ, кафтанъ проигралъ*, отъ прибаски. *Выигралъ, такъ выигралъ; а проигралъ, такъ выигралъ*, о шулерахъ. *Стоитъ выиграть, чтобъ не бояться проиграть. Пчелиный рой выи́грываетъ*, шумно, весело летаетъ; это добрый признакъ. Выи́грываться, вы́играться, быть выигрываему. || О музык. орудіяхъ: улучшаться долгимъ употребленіемъ, игрою. *Игра эта не выигрывается*, не можетъ быть выиграна. *Скрыпка обыгралась порядочно, но она нова́, и должна ещо лучше вы́играться.* Выи́грываньe ср. длит., вы́играньe ср. оконч. дѣйст. по знач. гл. Вы́игрышъ м. то же; а также || самый предметъ, что́ выиграно: ставка въ игрѣ или закладѣ, барышъ въ

оборотѣ ипр. *Первому выигрышу не радуйся: Выигрышъ съ проигрышемъ на одныхъ саняхъ ѣздятъ*, торг. *Выигрышъ съ проигрышемъ смѣшался, жолвь и остался.* **Вы́игрышно́й**, [**вы́игрышный**], выигранный, либо до выигрыша относящійся. **Вы́игрышливый**, охочій или || счастливый на выигрышъ.

Вы́искать, вы́инуть *рѣчь, слово,* гов. о зайкѣ. *Насилу вы́искалъ.*

[**Вы́йло** см. *выть*].

Вынима́ть, вы́имка, вы́имочный, вы́имывать см. *вынимать*.

Вы́йный см. *вы́я*.

Вы́искать, вы́искивать что, искать и найти; раз(от)ыскивать, сы́скивать, сыскать. *Онъ только вы́искиваетъ предлога, чтобъ отказаться. Здравствуйте, тетки, здравствуйте, лебедки, здравствуй, шатуньи: а шатунья-то и вынщется*, т. е. обзовется бранью. **—ся**, возв. и страд. по смыслу; *вызываться на что;* || заискивать, искать лестью; || быть отыскиваему. *Вы́искивался было человѣкъ на такое дѣло, да не вы́искался.* **Вы́искиванье** ср. длит., **вы́исканье** ср. окнч., **вы́искъ** м. об. дѣйст. по гл. **Вы́искно́й**, отыскиваемый, отыскавшійся, до сыску относящ. **Вы́искиватель, вы́искатель** [м.], **—ница** [ж.] выискивающій. **Вы́искливый**, искусный и удатливый на всѣ розыски; охотникъ до пихъ, ро́зыскливый; || кто выискивается, заискиваетъ.

Вы́йти см. *выходи́ть*.

Вы́кабалить кого, вызволить, о(вы)свободить отъ кабалы, выручить, выкупить. **—ся**, высвободиться, отдѣлаться отъ кабалы. **Вы́кабаленье** ср. окн., **вы́кабалка** ж. об. дѣйст. по знч. гл.

Выка́вывать см. *вы́ковать*.

Вы́кадить, выка́живать кого, выживать каженьемъ. *Выкаживаютъ непристойныхъ посытителей храмовъ.* Учтиво выпроводить, выкурить; || что, пріобрѣсти каженьемъ, лестью. **Выка́живаться**, быть выкаживаему. **Выка́живанье** [ср.] длит., **вы́каженье** ср. окнч. дѣйст. по знч. гл.

Вы́казать, выка́зывать что, выставлять напоказъ обнаруживать, казать, объ(вы)являть. **—ся**, возв. и страд. по смыслу рѣчи. *Вы́кажи все, что есть*, скажи правду. *Непріятель выказался изъ-за лѣсу, горъ.* **Выка́зыванье** ср. длит., **вы́казанье** ср. окнч., **вы́казъ** м., **вы́казка** ж. об. дѣйст. по знч. гл. **Выказно́й**, вы(по)казываемый, выставляемый напоказъ, хазовый, казо́вый. **Выка́щикъ** [м.], **—щица** [ж.], **выка́зыватель, вы́казатель** [м.], **—ница** [ж.] кто выказываетъ, обвиняетъ, дѣлаетъ доносъ; доносчтель, обличитель, обвинитель. **Вы́ка́щивый**, склонный къ доносамъ, къ обличенію; **выка́щивость** ж. свойство это.

[**Вы́казачить** см. *вы́козачить*].

[**Вы́казка** см. *вы́казать*].

Вы́казнить *всѣхъ*, переказнить, казнить поголовно.

[**Вы́казно́й, вы́казъ, выка́зывать, —анье** см. *вы́казать*].

Вы́каймить *кайму на переплетъ*, вытиснуть. || **Вы́каймить** что, кому, выставить, высказать чисто, прямо, рѣзко. *Кайма плохо вы́каймилась*, дурно вышла, не вытиснилась.

Вы́калить, вы́кали́ть или **выка́ливать** что, калить, накалять, раскалять; прока́ливать; выжигать, отжигать; **—ся**, быть выкаляему. **Выка́ливанье** ср. длит., **вы́каленье** ср. окнч., **вы́калъ** м., **вы́калка** ж. об. дѣйств. по гл. || *Вы́калка* также самое дѣло, въ отношен. качества его. *Въ этой извести не хороша вы́калка.* || Отъ сл. *калъ, выкалкою* также назыв. испражненіе животныхъ. **Вы́кально́й**, выженный, выкаленный на огнѣ.

[**Выка́лывать, —анье** см. *вы́колоть*].

[**Вы́кально́й, вы́кали́ть** см. *вы́калить*].

Вы́калячить, выпросить нищенски. *новг.* Опд.].

Вы́каню́чить, выканю́чивать что, или **вы́каня́кать** *смл.*, вы́злыдарить, выклянчивать, вымаливать; вымозжить; выпросить докукой, неотступною, униженною просьбой. **Вы́каню́чка** ж. дѣйствіе это. **Вы́каню́ка** об. христарадникъ, попрошайка.

[**Выка́пчивать, —ся, —анье** см. *вы́коптить*].

[**Выка́пывать, —ся, —анье** см. *вы́копать*].

Вы́карабкаться, выкара́бкиваться откуда, изъ чего, выка́пываться, вылѣзать; выдираться, выбиваться.

Вы́карачить, вы́корячить *задъ*, **вы́карачиться** *задомъ*, выставить задъ, стоя на карачкахъ.

Вы́каркать, выка́ркивать что, выдѣлывать голосомъ каркая; || выпрашивать, каркая здовѣще, какъ-бы угрожая, вызлыдарить. *Скоро-ль ты вы́каркаешься?* откаркаешь.

[**Выка́рмливать, —ся, —анье** см. *вы́кормить*].

Вы́карта́вить, выкарта́вливать что, выговаривать картаво, невѣрно, по дурному, иноземному произношенію, по природному недостатку, либо модничая. *Этого сло́ва по-русски не выкартавишь*, не выговоришь; оно несродно нашему языку.

Вы́каршe(че)вать см. *вы́корчевать*.

Вы́кастерить кого, *пск.* обругать непристойными словами.

Вы́катать, выка́тывать что, выручать каткою, добыть катая; || раскатать, накатать, перекатать скалкою, каткомъ; выправить, выровнять, изгладить, сплющить. *На зимнихъ горахъ катальщики выкатываютъ больше чѣмъ на лѣтнихъ. Много-ль выкаталъ яицъ? Все ли бѣлье выкатали? Заводъ выкатываетъ котельнаго желѣза по сту пудовъ въ день. Вы́катать* кого, высѣчь. **—ся**, быть выкатываему, выглаживаться; *вы́кататься въ снѣгу, въ грязи*, вы́валяться. || **Выка́тывать** *(бочку* или *бочки)*, **вы́катать** *(всѣ бочки)*, **вы́катить** *(одну* или *въ одинъ пріемъ)*, вытаскивать по́катомъ, катя, катать вонъ откуда. [|| *Выкатить глаза*, выпучить, вытаращить]. || *Выка́тывать, вы́катить*, появляться откуда катясь. *Выкатило красно солнышко. Выкатила барыня со двора*, вы́катонила, шуточ. **Выка́тываться, вы́катиться**, то же, выходить откуда катясь, покатомъ; || быть выка́тываему. *Солнышко выкатилось. Круглы́ деньги, скоро выкатываются. Красное солнце изъ-за горъ выкатается*, пѣсня. *Свѣтъ изъ очей выкатился.* **Выка́тыванье** ср. длит., **вы́катанье** ср. окнч., **вы́каченье** ср. окнч., **вы́катъ** м., **вы́катка** ж. об. дѣйствіе по соотвѣтствующимъ глаголамъ. *Рабочіе всѣ ушли на выкатку бревенъ, тюковъ* ипр. *Клады́ лежни на выкатъ, для выката. На выкать*, выпучась или

выставясь впередъ. *Выкатка руды́*, вывозъ ея въ тачкахъ изъ глубины. **Вы́катный, выкатно́й**, къ выкату относящ. *Выкатна́я штольна*, горн. по которой идетъ выкатка рудъ. **Вы́катчикъ** м. работникъ при этомъ дѣлѣ. **Вы́катчивый**, легко выкатывающійся. **Вы́катникъ** м. собир. выкатанныя куда-либо брёвна и||мѣсто куда они выкачены, выкатаны.

Вы́катистый см. *выкатить*.

[1. **Вы́катить** см. *вы́катать*].

2. **Вы́катить, выка́чивать** *гривку, проемъ для рукава́*, вырѣзать покруче, поглубже и покруглѣе. **—ся**, быть выкачиваему. **Выка́чиванье** длит., **вы́качéнье** окнч., **вы́катъ** м. дѣйств. по гл. ||*Вы́катъ*, вырѣзка, выкаченная дуга, вырѣзанное мѣсто, погибъ. [**Вы́катистый**].

[**Вы́катка, вы́катникъ, выкатно́й, вы́катный, вы́катонить, вы́катчивый, вы́катчикъ**, 1. **вы́катъ** см. *вы́катать*].

[2. **Вы́катъ** см. 2. *вы́катить*].

[**Выка́тывать, —ся, —анье** см. *вы́катать*].

[1. **Выка́ть, вы́кнуть**, упгрб. съ прдл. **Вы́клый**, навыклый, прнобыкшій, опытный въ чомъ. *Вывыкаемъ въ новый порядокъ. Не довыкъ ещо къ дѣлу. Такъ извыкли смалу. Навыкаемъ къ работѣ. Обвыкаемъ*, обживаемся, *приобыкаемъ. Отвыкъ я отъ трубки. Пообыкнешь, такъ дѣло пойдетъ; попавыкнешь, попривыкнешь. Перевыкать трудно. Привыкнешь ко всему. Развыка́ть (разобыка́ть) трудно. Свыклись вмѣстѣ.*

[2. **Вы́кать** см. 1. *вы*].

Вы́качать, вы́качнуть, выка́чивать что, качая пріобрѣтать; ||опрастывать качкой. *Качальщики, о масляпъ, выкачиваютъ рубля по два на брата. Нанимался качать воду въ баняхъ, выкачалъ за ночь полтинникъ. А много-ль воды́ выкачалъ?* Глаголы: 1. *Выка́тывать, вы́катать*; 2. *выка́тывать, вы́катить*; 3. *выка́чивать, вы́катить*; и 4. *выка́чивать, вы́качать*, какъ вообще гл. *катать, катить* и *качать*, нигдѣ въ словаряхъ нашихъ не были ясно разобраны, ни отдѣлены, а спутывались вмѣстѣ. **—ся**, быть выкачиваему. **Выка́чиванье** ср. длит., **вы́качанье** ср. окнч., **вы́качка** ж. об. дѣйств. по знач. гл.

[1. **Вы́качéнье** см. *вы́катать*].

[2. **Вы́качéнье**, 1. **Выка́чивать, —ся, —анье** см. 2. *вы́катить*].

[2. **Выка́чивать, —ся, —анье, вы́качнуть, —ся** см. *вы́качать*].

[**Выка́шивать, —ся, —анье** см. *вы́косить*]

Вы́кашлять, вы́кашлянуть, выка́шливать что, извергать кашлемъ. ||*Высказать. *Небось, онъ не выкашляетъ, чего не нужно. Ну, ну жуй, да выкашливай*, говорп. **—ся**, откашливаться, покашлять и перестать; освобождаться кашлемъ отъ мокро́ты или отъ того, чѣмъ поперхнулся; быть извергаему кашлемъ. **Выка́шливанье** ср. длит., **вы́кашлянье** ср. окнч. дѣйствіе это.

[**Выка́щивость, вы́ка́щивый, выка́щикъ, —ица** см. *вы́казать*].

Вы́квасить, выква́шивать что, квасить до извѣстной мѣры, сколько нужно; дать чему укиснуть, дать выбродить, уквашивать. **—ся**, доходить до полной укваски, быть до этого доводиму. **Выква́шиванье** ср. длит., **вы́квашенье** ср. окнч., **вы́квасъ** м., **вы́квасна** ж. об. дѣйств. по знач. гл.

Вы́кивать что у кого, выручить, добыть киваньемъ, напр. получить подарокъ за поддакиванье или за намеки.

Вы́кидать, вы́кинуть, выкида́ть или **выки́дывать** что, кидать вонъ, выбрасывать, выметывать, вышвыривать; вылукнуть; ||браковать, признавать негоднымъ, исключать; *вы́кидать* уптрб. о многихъ предметахъ, или о многократномъ дѣйствіи. *Лодку выкинуло на берегъ. Изъ трубы выкинуло*, сажа вспыхнула. *Изъ колодца выкинуло, соломой затушили*, шутка. *Богъ васъ спасетъ, что и насъ изъ людей не выкинули*, первый отвѣтъ родителей невѣсты свату. *Выкинь условіе это изъ договора, да выкинь и думку эту изъ головы́. Выкинуть штуку*, напроказить, либо показать проворство, ловкость свою. *Выкинуть флагъ*, поднять, выставить, распустить. *Выкинуть вёсла*, идти греблей, на веслахъ. *Выкидывать на счотахъ, —на умахъ*, считать, дѣлать выкладку. [*Вы́кинуть* недоношенный плодъ, родить преждевременно]. **—ся**, возв. и стрд. по смыслу рѣчи. *Изъ пѣсни слово не выкида́ется. Рыба выкинулась на берегъ.* **Выки́дываніе** или **выкида́нье** ср. длит., **вы́киданіе** ср. мткртп., **вы́кинутіе** ср. однкр., **вы́кидъ** м., **вы́кидка** ж. об. дѣйствіе по гл. ||*Вы́кидъ*, выкидываемый водою лѣсъ, хламъ; *кмч.* выкинутая моремъ туша, тѣло морского животнаго; *ѣздить на вы́кидъ*, для сбора сала съ выкида. ||*Вы́кидка*, счотъ, счисленіе. ||*Заяцъ задалъ вы́кидку*, прыжокъ. **Вы́кидки** м. мн. негодное, соръ, или ||выкинутое водою. ||Знакъ, поставленный надъ утонувшимъ товаромъ, веха, для отысканія его. **Вы́кидокъ** [род. —дка], **вы́кидышъ** м. изрѣдышъ, недоносокъ, младенецъ и вообще дѣтепышъ, рожденный настолько преждевременно, что жить не можетъ. **Выкидни́къ** [род. —а́] м. *кмч.* лѣсъ, выкидываемый моремъ на берегъ. *Это строено изъ выкидника́.* **Выкидно́й**, иногда **вы́кидочный**, выкинутый или относящійся къ выкидкѣ. **Вы́кидышный**, относящійся къ вы́кидышу. **Выки́дыватель** м., **—ница** ж., **вы́кидчикъ** [м.], **—чица** [ж.] кто что либо выкидываетъ; ||кто занимается выкидкою чего; браковщикъ; счотчикъ, выкладчикъ.

Вы́кипѣть, выкипа́ть, убывать кипѣньемъ, кипучи уходить парами. *Ща не ушли, да вы́кипѣли.* ||Выходить отъ жару наружу, на поверхность, вытапливаться. *Смола выкипаетъ на доскѣ.* ||Выгарать и *выкипа́ть*, въ знач. выцвѣтать, линять, гов. о маслян. краскахъ; о водяныхъ: *сбѣга́ть*; о тканяхъ, всѣ три выраженія. **Выкипа́нье** ср. длит., **вы́кипѣнье** ср. окнч., **вы́кипъ** м. или **вы́кипка** ж. об. состояніе по гл. **Вы́кипѣлый, выкипѣвшій, выкипно́й. Вы́кипчивый**, вскипчивый, скоро выкипающій. **Вы́кипки** м. мн. остатки отъ варки, выкипѣлые подонки, гуща. **Вы́кипятить** что, кипятить до извѣстной степени, сгустить, выпарить. **—ся**, выкипѣть. **Вы́кипяченье** ср. окнч. дѣйств. это.

Выкисá́ть, вы́киснуть, окиспуть, окваснться, укваснться, укиснуть достаточно; выбродить, перебродить. *Кожи выкисаютъ.* **Выкиса́нье** ср. длит., **вы́кисъ** м., **вы́киска** ж. об. сост. по гл. **Вы́кислый**, окиспувшій, уквашенный.

Выкла́дывать, *южн.* **выкладáть**; **вы́класть** или

вы́ложить что куда, вынимать, выбирать, выгружать; вынимая откуда вещи, раскладывать ихъ; || укладывать поверхность чего, вымащивать, одѣвать, покрывать; или || выводить кладкой узоры, пестрить. *Выкладывай что есть въ карманъ. Дорожки выкладаютъ дерномъ. Кафтанчикъ, выложенный золотою цыфровкою.* Гл. **ложи́ть** часто пополняетъ собою гл. *класть*, по духу языка. || Стар. класть вонъ, окромѣ, выключать изъ числа, изъ счота. **Вы́ложи-ка**, *почомъ выйдетъ на брата.* || Легчить, холостить. || Откладывать, выпрягать. *Выложи его изъ корня, да заложи на пристяжку.* **—ся**, быть выкладываему; || выкладывать свое. *Мы здѣсь и выкладываться не станемъ, а пойдемъ дальше.* **Выкла́дываньe** или **выкладáніе** ср. длит., **вы́ложенье** ср. окнч., **вы́кладка** или **вы́ложка** ж. об. дѣйствіе по гл. Послѣднія два выраженія также означаютъ и самый предметъ, то что выложено; || *вы́кладка*, счисленіе, математическій выводъ. || *кал.* кладка, плата за невѣсту. **Выкладно́й** выкладенный, выложенный, къ выкладкѣ, въ разн. знач., относящ. **Вы́кладчикъ** м., **—чица** ж. выкладывающій что, въ разн. знач.: математикъ; || *сиб.* выдумщикъ, сочинитель, врунъ; разскащикъ, краснобай, забавникъ. *Выкладчикъ товара;—двора лещадью.* **Вы́кладковый, —дочный**, относящійся до выкладки.

Вы́кланять, выкла́нивать что, выпрашивать, вымолять, добиваться поклонами; выклянчить, выканючить, вы́кучить. *Вы́кланялъ сына на оброкъ.* **Вы́кланяться, выкла́ниваться**, отпрашиваться, отма́ливаться, избавляться чего поклонами.

Вы́класть, вы́класться см. *выкладывать*.

Вы́клевать, вы́клюнуть, выклёвывать что, гов. о птицахъ, выѣдать, поѣдать все, по зерну; || выбить или вырвать клювомъ. *Во́ронъ во́рону не выклюнетъ гла́за. Воробьи всю коноплю выклевали.* **—ся**, быть выклевываему. || О птенцахъ въ яйцѣ: выдупляться, выходить изъ него наружу, разламывая скорлупу. [*Цыплята выклёвываются.* || *Молодая рыбёшка выклюнулась изъ икры.* Ак.]. **Выклёвыванье** ср. длит., **вы́клеванье** ср. окнч., **вы́клевъ** м., **вы́клевка** ж. об. дѣйствіе по гл. **Выклевно́й**, выклеванный, къ выклеву относящійся.

[**Вы́клеенiе, вы́клей, выкле́ивать, —ся, —анье, вы́клейка** см. *вы́клеить*].

Вы́клеймить что, отти́снуть, отпечатать клеймо сполна, вытиснуть извѣстный знакъ, узоръ; **—ся**, обозначиться клеймомъ вполнѣ чисто. *Половина письма́ на ящикѣ не выклеймилась. Ставь клеймо прямо, а то не вы́клеймишь.* **Вы́клеймéніе** ср. окнч. дѣйст. по знч. гл.

Вы́клеить, выкле́ивать что, оклеивать изнутри, одѣвать чѣмъ на клею. **—ся**, быть выклеиваему. **Выкле́иванье** ср. длит., **вы́клеенiе** ср. окнч., **вы́клей** м., **вы́клейка** ж. об. дѣйст. по гл. **Выклейно́й**, выклеенный; къ сему назначенный, относящійся. **Вы́клейщикъ** м., **—щица** ж. занимающійся выклейкой.

Вы́клепать, выклёпывать что (нѣм. Klempner?) раскле́павъ выпуть. *Выклепать звено изъ цѣпи.* || Выковать холодной ковкой, особенно изъ листового метала. *Кастрюли выклепываютъ. Выклепать изъ листа чашку.* || Отбить или отковать, оттонить. *Вы́клепать косу.* **—ся**, быть выклепываему или || расклепаться, отклепаться. || *Выпутываться, отдѣлываться, отвираться, освобождаться увертками отъ обвиненія.* **Выклёпыванье** ср. дл., **вы́клепанье** ср. ок., **вы́клепъ** м., **вы́клепка** ж. об. дѣйст. по гл. **Выклепно́й**, выклепанный, холодной ковки; къ сему служащій. **Выклепщи́къ** [род. —а́] м. работающій вещи клепкой, холодною ковкой.

Выкликáть, вы́кликать, [выкли́кивать], вы́кликнуть, взывать, восклицать; || кого, вызывать, отзывать, призывать, звать откуда, приглашать выйти; || дѣлать именную перекличку. *Вы́кликáть вёсну* или *вы́кликáть прóсо, кал.* въ день Благовѣщенья встрѣчать весну пѣсней и игрой: *А мы просо сѣяли.* || О кликýшахъ *прм.* говорятъ: *она вы́кликáетъ*, или вы́крикиваетъ. **—ся** (одикрт. неуптрб.), быть выкликаему. **Выкликáньe** ср. длит., **вы́кликанье** ср. окн., **вы́кликъ** м., **вы́кличка** ж. об. дѣйств. по гл. || *Выкликáнье* ср. *прм.* болѣзнь кликушъ или **вы́кликýшъ** ж., испорченныхъ или бѣснующихся бабъ. || [*Выкличка*, оглашеніе въ церкви, послѣ богослуженія, вступающихъ въ бракъ прихожанъ съ цѣлью узнать, не извѣстны ли присутствующимъ какія-либо препятствія къ совершенію брака. Ак.]. **Выкликáла** м. глашатай, оглашáла, бирючъ; || сидѣлецъ, зазывающій въ лавку.

Вы́клинить, выкли́нивать *клинъ*, выбивать, выколачивать. **—ся**, быть выклиниваему. || Горн. съ нѣм. о пластахъ и жилахъ: сходить нанѣтъ, клиномъ, оклúниться. **Выкли́ниванье** ср. длт., **вы́клинка** ж. об. дѣйст. и сост. по гл. на *ть* и на *ся*.

[**Вы́кличка** см. *выкликáть*].

[**Вы́клый** см. 1. *выкáть*].

[**Вы́клюнуть** см. *вы́клевать*].

Выключить, выключáть что, кого; исключать, выбрасывать, выкидывать, устранять, изъять, ставить окромѣ. *Выключи эту оговорку. Выключить изъ службы.* **—ся**, быть выключаему; || исключать изъ чего либо себя; устраняться. **Выключéнье** ср. окнч., **вы́ключка** ж. об. дѣйст. по гл. **Выключáтель** м., **—ница** ж. кто что либо выключаетъ.

Вы́клянчить, выкля́нчивать что *(кланяться?)*, выпросить докукой, неотступными просьбами; вымолвить, выкланять, вы́кучить, вы́канючить, вы́канкать *смл.*, вымозжить, вы́здыдарить *тмб.*, вы́звягать *пск.*, вымучить, вымаять изъ кого просьбами.

[**Вы́кнуть** см. 1. *выкáть*].

Вы́кобениться, искобениться; || покобениться и перестать.

Вы́ковать, выкó[á]вывать что, выдѣлывать ковкой, боемъ, обрабатывать молотомъ на наковальнѣ; **—ся**, быть выковываему. **Выкóвыванье** ср. длит., **вы́кованье** ср. окнч. дѣйст. по знч. гл. **Вы́ковъ** м., **вы́ковка** ж. то же, либо || самый предметъ, все количество выкованнаго въ извѣстный срокъ; || работа, относительно качества ея. *У насъ въ годъ вы́кову столько-то пудовъ. Эта вы́ковка не хороша.* **Выковно́й**, кованый, не литой. **Выковщи́къ** [род. —а́] м. мастеръ кузнечнаго дѣла, коваль, кузнецъ.

Вы́ковылять, выковы́ливать что, пріобрѣсти,

добыть ковыляя, прихрамывая. || *Выковы́ливать ногами,* выдѣлывать ломаясь.

Вы́ковырять, вы́ковырнуть, выковы́ривать что откуда, доставать, вынимать ковыркомъ, ковыряя вытаскивать, выцара́пывать, выколу́пывать. || Отдѣлывать что ковыркомъ, ковыряя. *Много ль ты выковырялъ лаптей?* —**ся**, быть выковыриваему. **Выковы́риванье** [ср.] длт., **вы́ковырянье** [ср.] окн. дѣйствіе по гл. **Выковы́ръ** м., **выковы́рка** ж. то же; || *выковы́рка,* ковырялка, протравка для ковырянья, нпр. у трубки. **Выковы́рщикъ** м., —**щица** ж. кто выковыриваетъ, ковырялка. **Выковы́рный,** добытый выковы́ркой. *Это все стрѣляныя, выковырныя пули.* **Выковы́ристый, выковы́рчивый,** охочій до выковырки; придирчивый человѣкъ; || о снарядѣ, удобный для выковырки.

Вы́ко(а)зачить что, *нвг.* вы́батрачить, вы́работать въ батракахъ, въ казакахъ, въ работникахъ, наймистахъ.

Вы́козырять, вы́козырнуть, выкозы́ривать что, картежн. козыряя сводить козырей, отбирая этимъ козырей у прочихъ игроковъ. —**ся**, быть выкозыриваему. **Выкозы́риванье** [ср.] дл., **вы́козырянье** [ср.] окнч., **вы́козырка** ж. об. дѣйствіе по знч. гл. **Выкозы́рщикъ** м., —**щица** ж. кто выкозыриваетъ.

Вы́кокать, вы́коннуть *окно,* выбить; *яйцо,* выбить, выиграть.

Вы́коклюшить что, выклянчить, выканючить (отъ *коклюшка*).

[**Выкола́чивать,** —**ся,** —**анье** см. *вы́колотить*].

[**Выкола́шивать,** —**ся,** —**анье** см. *вы́колоситься*].

Вы́колдовать, выколдо́вывать что, угадать колдуя; || добыть колдованьемъ; —**ся**, быть выколдовану. **Вы́колдованье** ср., **вы́колдовка** ж. дѣйст. по знч. гл.

[**Вы́колка** см. *вы́колоть*].

Вы́колоситься, выкола́шиваться, о хлѣбѣ, о(т)колоситься, выгонять колосъ. *Озимь выколосилась. Яровые выколашиваются.* **Выкола́шиванье** ср. длт., **вы́колошеніе** ср. окнч., **вы́колосъ** м., **вы́колоска** ж. об. состояніе по гл. **Выкола́шивать** что, *влд.* выхвалять, нахваливать, хвалить усильно, какъ-бы равняя тому, какъ красуется колосъ.

Вы́колотить, выкола́чивать что, выбивать; выталкивать или выхлестывать. *Выколотить клинъ. Выколачивать пыль изъ одежи. Выколачивать, выбивать подушное,* собирать, отъ гл. колотиться, биться, хлопотать [!]; [собирать насильно. Ак.]. *Выкола́чивать бѣлку, сѣв.* охтн. стучать по пню, чтобы она на деревѣ выказалась. —**ся**, стрд. **Выкола́чиванье** ср. дл., **вы́колоченье** ср. окнч. дѣйст. по гл. **Вы́колотъ** м., **вы́колотка** ж. то же, выбой, выбивка, болѣе о сильныхъ, тяжолыхъ ударахъ. || *Вы́колотка,* у сапожнк. чурка или голышъ, на которомъ выколачиваютъ молоткомъ подошву; || кузнч. плотн. болтъ, для выколачиванья болтовъ и заклепокъ; || типографск. доска, служащая для осадки, выравниванія набора. **Вы́колотчикъ** [м.] *подста́вокъ.* **Вы́колотчица** [ж.] *подушекъ.* **Вы́колотокъ** [род. —**тка,** м. *пенз.*] *тмб.* обитый, обмолоченный, неразбитый снопъ. **Вы́колотырить** что откуда, изъ кого, выручить съ большимъ трудомъ, вно́колоть, колотырствомъ, гов. о подачкѣ, о долгѣ ипр.

[**Вы́колотырить** см. *вы́колотить*].

Вы́колоть, вы́кольнуть, выка́лывать что, вытыка́ть, прободнуть, пробивать остріемъ; || выводить въ точкахъ жильцемъ или остріемъ изображеніе, рисунокъ; || откалывать изъ средины, отдѣлять образуя трещины. *Не выколи глаза. Выкалывать узоръ. Выкалывать камень, ледъ,* —**ся**, быть выкалываему. **Выка́лыванье** ср. длит., **вы́колотье** ср. окнч., **вы́колъ** м., **вы́колка** ж. об. дѣйств. по знач. гл.

[**Вы́колоченье** см. *вы́колотить*].

[**Вы́колошеніе** см. *вы́колоситься*].

Вы́колупать, вы́колупнуть, выколу́пывать или **выколупля́ть** или **выколу́пливать** что, выдирать, выламывать, выцарапывать, вытеребливать, выковыривать, вынимать, добывать, доставать ковыряя, колупая. —**ся**, быть выколупываему. **Выколу́пливанье, выколу́пыванье** ср. длит., **вы́колупленіе** [ср.] окнч., **вы́колупъ** м., **вы́колупка** ж. об. дѣйст. по гл. **Выколупно́й,** добытый выколупкой, или къ тому служащій. **Вы́колупщикъ** м., —**щица** ж. кто выколупываетъ что либо.

[**Вы́колъ, вы́кольнуть** см. *вы́колоть*].

Вы́колѣть, переколѣть, вы́дохнуть, пасть, выпасть поголовно.

Вы́колядовать что, [окончить пѣніемъ всѣ колядки. Ак.]. || Выручить колядованьемъ, колядуя.

Вы́колячить что, *кур.* выклянчить, выканючить.

Вы́командировать кого, откомандировать, отрядить, отправить, послать, вы(у)слать по службѣ куда либо, за какимъ либо дѣломъ.

Вы́кому́ра об. *вост.* охотникъ корить и попрекать людей намеками; человѣкъ съ уловками, скрытный, лукавый; || выдумщикъ, затѣйникъ, разсказщикъ, балагуръ. **Вы́комуры** ж. мн. обиняки, намёки, насмѣшки, остроты. **Выкому́ривать** кому, намекать, выговаривать стороною, намеками, обиняками, инословно.

Вы́коновалить что, пріобрѣсти, выручить коновальствомъ.

Вы́конопатить, выконопа́чивать что, проконопатить, отконопатить, окончить конопаченье извѣстнаго предмета. —**ся**, быть выконопачиваему; оконопатиться. **Выконопа́чиванье** ср. дл., **вы́конопаченье** ср. окнч., **вы́конопатка** ж. об. дѣйст. по гл.

Вы́кончить что, покончить, порѣшить; истратить весь припасъ.

Вы́копать, вы́копнуть, выка́пывать что, рыть, вырывать; копая образовать яму, канаву; || докапываться до чего либо, находить что либо копая, извлекать изъ глубины скрытое. *Выкапывая колодезь, выкопали кости.* || **Не выкапывай старыхъ грѣховъ его. Выкопнулъ крота въ одинъ копокъ.* —**ся**, возв. и стрд. по смыслу рѣчи. *Черепаха выкопалась изъ грязи. Волчьи ямы выкапываются рядами впереди рва.* **Выка́пыванье** [ср.] длит., **вы́копанье** [ср.] окнч., **вы́копъ** м., **вы́копка** ж. об. дѣйств. по гл.

Вы́копировать, выкопиро́вывать, землемр. сдѣлать снимокъ какой либо части, большого или общаго плана, снять съ него участокъ въ томъ же размѣрѣ; —**ся**, быть сымаему, счерчену. **Вы́ко-**

пированье [ср.], **выкопиро́вка** [ж.] дѣйствіе это.

[**Вы́копка, вы́копнуть** см. *вы́копать*].

Вы́коптить, выка́пчивать что, коптить, прокапчивать, провяливать въ дыму. **—ся**, быть выкапчиваему, пропитываему дымомъ; || чернитьcя, коптиться, закапчиваться, мараться копотью. *У насъ выка́пчивается въ годъ до сотни окороковъ.* **Вы́коптѣть**, закоптиться, выкоптиться; поспѣть копченьемъ. **Выка́пчиванье** ср. длит., **вы́копченье** ср. окнч. дѣйств. по гл.

[**Вы́копъ** см. *вы́копать*].

Вы́коренить, искоренить вовсе, сплошь, уничтожить, истребить.

Вы́кормить, выка́рмливать кого, кормить и поить до возраста, вскармливать; || кормить сыто, держать въ тѣлѣ; || кормить на убой, откармливать. *Подлѣ чертенка не выкормишь теленка.* **—ся**, возв. и стрд. по смыслу рѣчи. **Выка́рмливанье** ср. длит., **вы́кормленіе** ср. окнч., **вы́кормъ** м., **вы́кормка** ж. об. дѣйств. по гл. **Вы́кормщикъ** [м.], **—щица** [ж.] занимающійся выкормомъ. **Вы́кормленникъ** м., **—ница** ж. воскормленникъ, воспитанникъ. **Вы́кормокъ** [род. **—мка**] м. молочный сынъ, дочь, питомецъ, —мица кормилицы, или рожечный; || животное выкормленное дома, воскормленникъ. *У меня припасенъ для травли волкъ, выкормокъ.* || Лошадь, откормленная на́скоро мѣсивомъ, для продажи. *Эта лошадь не въ тѣлѣ, только брюхо набито, это цыганскій вы́кормокъ.* || Жеребенокъ, отъ излишне сытнаго корма до времени выросшій.

Вы́коробить что, покоробить и вздуть, повести горой, бугромъ; **—ся**, выпучиться, вздуться. **Вы́коробленье**, дѣйст. по гл.

Вы́коротить что, окоротить въ кройкѣ, кроя окорнать, окромсать; выкроить окоротивъ. *Эку коротайку выкоротилъ!*

Вы́корпѣть что, высидѣть, получить или пріобрѣсти корпѣньемъ.

Вы́корчевать, выкорчо́вывать *дерево* (отъ *ка́рша?* татрс.) выворачивать изъ земли съ корнемъ; **—ся**, быть выкорчевану. **Вы́корчеванье** или **вы́корчевка** *пней, по вырубкѣ лѣса.* **Вы́корча, вы́корша** ж. выкорчеванное, вывороченное дерево.

[**Вы́корша** см. *вы́корчевать*].

[**Вы́корячить** см. *выкарачить*].

Вы́косить, выка́шивать что, пріобрѣтать, выручать косьбою; || косить, ска́шивать все то, о чомъ идетъ рѣчь. *Выкосилъ рубль. Мы выкашиваемъ ове́ршки рано: трава́, до Ильи, выгараетъ.* **—ся**, быть выка́шиваему; о косѣ, тупѣть, портиться отъ косьбы, исклепаться, источиться, становиться негодною, искашиваться. **Выка́шиванье** ср. длит., **вы́кошенье** ср. окнч., **вы́косъ** м. или **вы́коска** ж. об. дѣйств. по гл. **Вы́коски** м. мн. отава, вторая трава, или вообще остатки травы́ по выкошенному мѣсту, око́ски.

Вы́костылять что, вы́ходить, добыть ходьбою на костылѣ.

[**Вы́косъ** см. *вы́косить*].

Вы́кочевать откуда, откочевать, убраться кочуя на другое мѣсто.

[**Вы́кошенье** см. *вы́косить*].

Выкра́дывать, вы́красть что, красть, украсть, покрасть, коли украденное вынуто, выбрано или вынесено изъ чего либо. *Это выкрадено изъ лавки, —*изъ книш.* **—ся**, быть выкрадену; || уходить откуда украдкой, воровски, выбраться тайкомъ. **Выкра́дыванье** [ср.] дл., **вы́краденье** [ср.] окн., **вы́крадъ** м., **—ка** ж. об. дѣйствіе по гл.

[**Выкра́ивать, —ся, —анье, вы́крайня** см. *вы́кроить*].

[**Выкра́пливать, —ся, —анье,**] **выкрапля́ть,** [**—ся**] см. *вы́кропить*.

Вы́красить, выкра́шивать что, чѣмъ, во что, крыть краскою; мочить, варить въ краскѣ, окрашивать, красить. **—ся**, быть окрашиваему; || за(вы)мараться въ краскѣ; || выкрасить домъ свой. *Сосѣдъ нашъ опять вы́красился.* **Выкра́шиванье** ср. длит., **вы́крашенье** ср. окнч., **вы́краска** ж. об. дѣйствіе по знч. гл.

Вы́красть, —ся см. *выкра́дывать*.

Вы́крахмалить, выкрахма́ливать что, накрахмаливать, придавать ткани крахмаломъ жесткость. **—ся**, быть выкрахмалену; || шуточно разодѣться, разубраться щегольски, раскрахмалиться. **Выкрахма́ливанье** ср. длит., **вы́крахмаленье** ср. окнч., **вы́крахмалка** ж. об. дѣйствіе по знч. гл.

[1. **Выкра́шивать, —ся, —анье, вы́крашенье** см. *вы́красить*].

[2. **Выкра́шивать, —ся, —анье** см. *вы́крошить*].

Выкреса́ть или **выкреша́ть, вы́кресать** или **вы́кресить** *огня, юж. запд.* вырубать, высѣкать огонь огнивомъ изъ кремня. **—ся**, быть высѣкаему. **Выкреса́нье** ср. длит., **вы́кресанье, вы́креше́ніе** ср. окнч., **вы́кресъ** м., **вы́креска** ж. об. дѣйств. по знч. гл., вырубка, высѣчка огня.

Вы́крестить, выкреща́ть или **выкре́щивать** кого, обратить въ христіанство и окрестить. [*Выкрестилъ изъ евреевъ. мск.*]. **—ся**, обращаться изъ другой вѣры въ христіанскую, принять крещенье; || быть обращону и окрещену. Народное: **вы́хрестить, вы́кстить. Выкре́щиванье** ср. длит., **вы́крещенье** ср. окнч. дѣйствіе по значенію гл. **Вы́крестъ** м., **вы́крестка** ж. вы́крещенный, *юж.* пе́рекрестъ, перекре́щенецъ, новокре́щенъ, окрещенный еврей, мусульманинъ или язычникъ. [Ср. *вы́кстить*].

[**Вы́кресъ, выкреша́ть, —ся, выкреше́ніе** см. *выкреса́ть*].

[**Выкреща́ть, выкре́щивать, —ся, —анье, вы́крещенье** см. *вы́крестить*].

Вы́кривить, выкривля́ть что, покривить, искривлять, дѣлать изъ прямого кривое. **—ся**, искривлять себя; || быть искривляему. || *Вы́кривлялся въ люди*, отъ гл. *кривляться*, вышелъ скоморошествомъ, ломаньемъ, шарканьемъ. **Выкривля́нье** [ср.] ломанье, корченье; **выкривле́нье** [ср.] гнутіе, изгибанье.

Вы́кричать, выкри́кивать что, прокричать, говорить крича; || добыть крикомъ; || о кликушкѣ: выклика́ть, бѣсноваться. || *Выкри́кивать звѣря, сиб.* подзывать, приманивать, поддѣлываясь подъ крикъ, ревъ ихъ. *Изюбровъ, козуль по ночамъ выкрикиваютъ.* **—ся**, накричаться вволю, допе́льзя. *Ребенокъ выкричался и затихъ.*

Вы́кровенить кого, прибить до крови; || что, замарать въ крови.

Вы́кроить, выкра́ивать что, вырѣзывать, пригоняя по мѣркѣ; кроить приноравливая и выгадывая. *Изъ большого выкроишь, а изъ малаго зубами не натянешь.* || Корить хлѣбъ, высѣвать въ грохоты соръ, травяное сѣмя. *Выкрой сурѣпицу изо́ ржи. Не* **выкра́ивается**, не выхо́дитъ. **Выкра́иванье** ср. длит., **вы́кроеніе** ср. окнч., **вы́крой** м., **вы́кройка** ж. об. дѣйств. по гл. || *Вы́кройка* также самый предметъ, вырѣзка, съемокъ, сымокъ (обычно бумажный), образецъ, *тмб.* изразъ, по которому кроятъ ткань или кожу; выкройка для деревянныхъ и каменныхъ вещей, *лекало.* **Вы́кроечный**, относящійся до выкройки, какъ дѣла и вещи; **вы́кройковый**, относщ. до выкройки, какъ мѣрки, образца. **Выкро́истый**, о кожѣ, ткани: объемистый, изъ чего болѣе выходитъ въ кройкѣ. *Этотъ опоекъ будетъ повыкро́истье того.* **Вы́кройщикъ** м., **—щица** ж. закройщикъ; изобрѣтатель новыхъ выкроекъ. **Вы́крайня** ж. *арх. (край)* крайняя полоса пашни, къ цѣлинѣ, лугу; полоса новины, добавленная къ пашнѣ.

[**Вы́кромкаться**, освободиться отъ бѣды. *сарат.* Опд.].

Вы́кромсать что, выкроить кой-какъ, неумѣючи.

Вы́кропить, выкро(а)пля́ть, [выкра́пливать] что, ис(за)кропить, покрыть крапомъ, брызгами, испятнать. **—ся**, забрызгаться; быть забрызгану. **Выкра́пливанье** ср. длит., **вы́кропленіе** ср. окнч. дѣйств. по гл. **Вы́кропать** что, пріобрѣсти кропая, т. е. сочиняя, пописывая. **Вы́кропотать** что, выбрюзжать, получить кропотливостью.

Вы́крошить, выкра́шивать что, крошить, искрошить съ одного края, конца или мѣстами; **—ся**, о хрупкомъ, крошиться, отламываться и сыпаться крошками. **Выкра́шиванье** ср. длит., **вы́крошеніе** ср. окнч., **вы́крошка** ж. об. дѣйствіе по знч. гл.

Вы́круглить, выкругля́ть что, округлять, круглить, обдѣлывать что круглое; разумѣя круглоту толстую, шаръ или облецъ, т. е. не плоскость. *Изъ этого полѣна не выкруглишь скалки, оно мѣстами тонковато.* **—ся**, дѣлаться, становиться круглымъ (шаромъ) или облымъ (цилиндромъ). **Вы́кругле́ніе** ср. окнч. дѣйствіе это. **Вы́кружить, выкружа́ть** что, вырѣзывать или обдѣлывать кругъ, закруглять углы. *Выкружить покрышку. Выкружить дыру.* || Кружась добывать, пріобрѣтать. *Кружился по баламъ, да и выкружилъ себѣ невѣсту.* || Перебывать всюду, обходить, объѣздить повсемѣстно. *Онъ выкружилъ по свѣту.* **—ся**, быть выкружену; || перестать кружиться, остепениться. **Выкружа́ніе** ср. длит., **вы́круженье** ср. окнч., **вы́кружка** ж. дѣйств. по знч. гл. || *Вы́кружка* и самый предметъ, вырѣзанный кружокъ, также || работа, по качеству своему: *не вѣрна, не чиста вы́кружка.* **Выкружно́й**, выкруженный. **Вы́кружни** м. мн. гнутыя черты или плоскости въ строеніи. **Выкружа́льникъ** м. родъ напарья, [бурава], который вырѣзываетъ изъ доски кругъ; воры имъ вырѣзаютъ замки́.

Вы́крупить что, отдѣлать мелко и чисто, зерно къ зерну, какъ крупу; || *разсказать или написать что отчотисто, ясно, понятно. *Порохъ ещо не* **вы́крупился**, не от(вы)зернился.

Вы́крутить, выкруча́ть или **выкру́чивать** что, свить, скрутить, окончить крученьемъ. *Выкрутилъ веревку.* || Крутя вырывать, крутить и вытаскивать, отымать. *Съ корнемъ выкрутилъ кустикъ.* || *Выручать, освобождать съ усиліемъ кого изъ бѣды, напасти. **—ся**, извиваться, изгибаться вырываясь на свободу; изворачиваться, отдѣлываясь отъ напасти. || Быть выкручаему. || *Пск. сѣв.* вырядиться, разрядиться. **Выкру́чиванье** ср. длит., **вы́крученье** ср. окнч., **вы́крутъ** м., **—тка** ж. об. дѣйств. по гл. || *Вы́крутомъ* назыв. шутя освободившагося какъ нибудь отъ ставки въ рекруты очередного; *вы́круткой*, отдѣлавшуюся отъ нелюбаго замужства. **Вы́крутни** м. мн., **выкрута́сы** м. мн. *юж.* запутанный, криволинейный узоръ; || [вычуры въ устной рѣчи]; увертки, хитрости, штуки. || [*Выкрута́сы*, большіе круги, дѣлаемые на лету или на бѣгу. *кур.* Опд. || Трудныя и ловкія тѣлодвиженія въ пляскѣ. Ак.]. **Выкрутно́й** *парень*, увертливый. **Выкрутна́я** *баба, пск.* щеголиха. **Вы́крутчикъ** м. ходокъ по дѣламъ, приказный, который, изъ платы, происками своими выручаетъ подсудимыхъ.

Вы́кручиниться, успокоиться послѣ горя, кручины, перегоревать.

Вы́крушить кого, искрушить, высушить кручиной, извести горемъ.

Вы́крыть, выкрыва́ть что, крыть сплошь, покрывать, *кистью, краской,* или *кровлю желѣзомъ.* **—ся**, быть выкрываему. **Выкрыва́нье** ср. длит., **вы́крытіе** ср. окнч., **вы́крышка** ж. об., **вы́крывъ** м. дѣйств. по знач. гл.

Вы́крѣпить, выкрѣпля́ть что, откуда, раскрѣплять, открѣплять и вынуть. *Выкрѣпи мнѣ трость изъ наконечника,* сыми его. *Спица* **вы́крѣпилась** *изъ ступицы, волосокъ въ часахъ вы́крѣпился,* вышолъ изъ закрѣпы, изъ гнѣзда. **Вы́крѣпленіе** ср., **вы́крѣпъ** м., **вы́крѣпка** ж. дѣйст. и сост. по гл. на *ть* и на *ся.*

Вы́крючить, выкрю́чивать что, вытащить крюкомъ, багромъ; о крючникахъ, таскающихъ кульё: добыть, заработать ноской.

Вы́крякать что, объ охотникѣ, манящемъ у́токъ, подражая крику ихъ, и объ употребляемой для этого уткѣ: приманить и добыть. || Крехтя, или крякая, вызвать вниманіе и получить желаемое.

Вы́кстить кого, выкрестить. *У насъ нонѣ выкстили жиденка.* **Вы́кститься**, выкреститься. **Вы́кщенецъ** [род. **—нца**, м.] новокрещенъ. [Ср. *вы́крестить*].

Вы́кувырнуть кого, вы́прокинуть, вывернуть, вывалить, опрокинуть, перепрокинуть. **—ся**, вывалиться откуда торчмя головой, черезъ голову, кувыркомъ. *Выпрокинь все изъ лукошка.*

Вы́кудесить что, выколдовать, вы́ворожить.

Вы́кудрявить, убрать кудрями; **—ся**, одѣться, убраться кудрями. *Вы́кудрявилась березушка. Одѣлась барыня, выкудрявилась.*

Вы́кукобить кого, *смл.* выкормить, вспоить—вскормить, воспитать, вз(вы)ростить. *Вы́кукобив(л)ъ яго́ на сваю́ галаву́.*

Вы́куковать что, добыть кукуя, или || напророчить кукованьемъ. *Кукушка выкуковала мнѣ сто лѣтъ жить.*

Вы́куксить *глаза́,* натереть, намять кулаками; наку́ксить.

Вы́кулачить что, добыть кулачеством, переторжкой.

Вы́куликать что, выпить, гов. о винѣ.

Вы́кунать *орнб.* вы́плыть, вы́биться силою изъ воды́, изъ бѣды. || Окончить ученье (или *выкупить?*), выучку, науку; || искуситься опытомъ, наторѣть. **Вы́куна́ть** или **—на́ть, вы́кунуть**, выныривать изъ воды, пртвп. *окунаться. Родился — въ море окунулся; а какъ-то выкуна́ть будетъ?* **Вы́кунять** что (отъ *кунять*, *южн.* дремлючи клевать носомъ, кивать головою), высидѣть, получить, добыть во снѣ, ни за что. *Купилъ, купилъ, да и выкупилъ;* || добиться до чего, достигнуть, пройти долгимъ опытомъ и терпѣньемъ. **Вы́кунѣть**, о молодой куницѣ и др. пушномъ звѣрѣ, дойти шерстью, перегодовать и прибраться шерстью, получить ость; докупѣть. *Соболь не́докунь, ещо не вы́кунѣлъ.* || *Вырости, возмужать, сложиться, войти во всѣ года. Парень-то лежитъ на усу́, ещо не выкунѣлъ. Погоди, молода, ещо не выкунѣла.* || Поболтаться на свѣтѣ, стать опытнымъ, бывалымъ. Такимъ образомъ три гл. эти: *куна́ть, кунять, купѣть*, отъ трехъ разныхъ началъ, съ предлг. *вы*, сходны и по звуку, и по значенію. **Вы́кунѣлый, вы́кунѣвшій**, дошедшій пухомъ, шерстью, остью.

[**Выкупа́тель** см. *выкупить*].

1. **Вы́купать** кого, скупать, искупать, окупать или вы́мыть въ водѣ. **Вы́купаться**, искупаться, покупаться въ водѣ, въ жидкости. **Вы́купанье** ср. окнч., **вы́купка** ж. об. дѣйств. по знач. гл.

[2. **Выкупа́ть** см. *вы́купить*].

Вы́купить, выкупа́ть; вы́куп́ывать что, купить, покупать, скупать, закупать все, что есть, или всюду, въ разныхъ мѣстахъ. *На ратниковъ все сукно вы́купили.* || Выручать кого, что куплей, деньгами. *Выкупить изъ плѣна. Выкупай заложенное имѣнье. Выкупить постель*, свадебн. постель обогрѣвается одною изъ родственницъ невѣсты, а молодой долженъ выкупить ее. *Деньгами душй́ не выкупишь (не искупишь). И дорого-бъ далъ за словечко, да не выкупишь. Всего въ мірѣ не выкупишь. Берегись: этотъ продастъ, такъ не выкупитъ. За косу выкупъ, а смотрины даромъ*, свадебный обычай. *Выкупить правую руку*, исполнить слово, о чемъ били по рукамъ; обычно говорится въ смыслѣ: отдать или выдать просватанную дочь. [*Не* **вы́купилъ** *немножко*, не дорось немного до чего либо. *нижн.*]. **—ся**, возв. и стрд. по смыслу рѣчи. **Выкупа́нье** ср. длит., **выкупле́нье** ср. окнч., **вы́купка** ж. или **вы́купля** ж., **вы́купъ** м. об. дѣйств. по знач. гл. || *Выкупъ* также самый предметъ, о́купъ, откупъ, плата за освобожденіе плѣннаго, невольника, преступника, или за вещь, имущество. *Выкупъ за дѣвку*, выводно́е, пынѣ отмѣнено. *Выкупъ невѣсты:* женихъ или дру́жки его выкупаютъ невѣсту или *косу* ея, или *мѣсто* подлѣ невѣсты за столомъ у приставленнаго къ ней съ кнутомъ или съ дубинкой сторожа, обычно младшаго брата ея, или мальчика изъ ея родни. Другой *выкупъ* невѣсты, женихомъ, когда дѣвки на дѣвичникѣ прячутъ ее между себя, накрываясь фатами; женихъ долженъ сразу узнать ее, либо выкупить ее у нихъ подарками. *Выкупъ жениха:* по посѣщеніи женихомъ невѣсты, являются подруги ея, и не отдаютъ его свахамъ безъ выкупа. *Выкупъ приданаго:* подруги невѣсты, помогавшія ей при шитьѣ приданаго, стерегутъ его въ коробѣ, сидя за пологомъ или въ казенкѣ, т. е. за перегородкой, а сваха, либо дру́жки жениха, выкупаютъ его. **Выкупно́й**, выкупленный, назначенный для выкупа, напр. *деньги;* до выкупа относящійся. *Выкупное право*, право ближайшихъ наслѣдниковъ на выкупъ проданнаго или заложеннаго родового имѣнья. *Выкупная запись*, стар. запись на это право выкупа. **Выкупа́тель** м., **—ница** ж., **вы́купщи́къ** [род. **—а** и **—а́**] м., **—щи́ца** ж. выкупающій что. **Вы́купышъ** об. выкупленный челов. или животное.

[1. **Вы́купка** см. 1. *вы́купать*].

[2. **Вы́купка, выкупл-, выкупн-, выкупщ-, вы́купъ, вы́купышъ** см. *вы́купить*].

Вы́курить, вы́ку́ривать что, кого; выгонять куревомъ, дымомъ. *Выкурить лису изъ норы́.* || **Вы́курить гостя*, выкадить, выноводить добромъ. || Выгонять, выпаривать вино, деготь, смолу. || *Вы́курить трубку табаку*, курить ее до конца, всю. **—ся**, быть выкуриваему. **Вы́куриванье** ср. длит., **вы́куре́ніе** ср. окп., **вы́куръ** м., **вы́курка** ж. об. дѣйств. по гл. || Два послѣднія выраженія означаютъ все количество выкуриваемаго, все, что выходитъ. *Велика ли у васъ вы́курка (вина)? Живемъ пыльно, куримъ дымно; окурки есть, а вы́курки нѣтъ*, все проживаемъ. **Вы́курщикъ** м. мастеръ, который куритъ вино, смолу, деготь. **Вы́курно́й**, выкуренный. **Вы́куро́къ** [род. **—рка**] м. выкуренное изъ норы животное. *Вы́курки да окурки, ошметки да ошурки*, дрянь.

Вы́курнуть *арх.* вы́нырнуть, показаться изъ-подъ воды, всплыть на видъ. **Вы́ку́ркивать** *изъ-за угла*, выглядывать и прятаться. [|| *Вы́ку́ривать*, высовываться изъ воды, изъ окошка. *Дѣвка-то востроуха все изъ окошка вы́куркиваетъ, высматриваетъ. арх.* Опд.].

[**Вы́курокъ, вы́курщикъ, вы́куръ** см. *вы́курить*].

Вы́кусать, вы́кусить, вы́ку́сывать что, выѣдать, выгрызать, выхватывать по частямъ зубами. **Вы́ку́сываться**, стрд. возв. **Вы́ку́сываньe** ср. длит., **вы́кушенье** ср. окнч., **вы́кусъ** м. или **вы́куска** ж. об. дѣйств. по знч. гл. **Вы́кусно́й**, выкусанный.

Вы́куститься, о растеніи, разрастись большимъ кустомъ.

[**Вы́кусъ, вы́ку́сываньe, вы́ку́сывать, —ся** см. *вы́кусать*].

Вы́кутать, вы́ку́тывать что, кого, раскутывать, развертывать, разоболокать. *Гляди, Ваня-то самъ вы́кутался изъ пеленъ.*

Вы́кучить что у кого, выпросить, выклянчить, выкапючить, вымозжить, вы́кланять, вымолить, вызлыдарить, вымозолить.

Вы́кушать, вы́ку́шивать что, выпивать, выпить. *Вы́кушайте чашечку чайку. Легче налива́ется, чѣмъ* **вы́ку́шивается**.

[**Вы́кушенье** см. *вы́кусать*].

[**Вы́ку́шивать, —ся** см. *вы́кушать*].

[**Вы́кщенецъ** см. *вы́кстить*].

Вы́лавировать, вылавиро́вывать, лавировкою выходить откуда, или вообще выходить на вѣтеръ. **Вы́лавированьe** ср. длит., **вы́лавиро́вка** ж. об. дѣйств. по знач. гл. *Корабли ла-*

вирова́ли, вылавирбывали, да не долавирова́лись, скороговорка.

[**Выла́вливать**, —**ся**, —**анье** см. *вы́ловить*].

Вы́ладить, **выла́живать** что, *арх.* изладить, удѣлать, гов. особ. о плотничествѣ. **Вы́ладка** ж. *мскв.* выгрузка товара съ воды. **Вы́ладчикъ** м. удѣлывающій что; || выгрузчикъ.

[**Выла́женье**, 1. **выла́живать** см. *вы́лазить*].

[2. **Выла́живать** см. *вы́ладить*].

Вылазить, **выла́живать** гдѣ или по чему, облазить всюду, лазя побывать во всѣхъ мѣстахъ, о которыхъ идетъ рѣчь. *Ребятишки у насъ что день всѣ углы вылаживаютъ, отъ подполья до по́дволоки.* —**ся**, быть вылаживаему. **Выла́зить**, **вылѣза́ть**, **вы́лѣзть** откуда, лѣзть откуда, выходить ползкомъ, на четверенькахъ, или хватаясь руками и ногами; || выпада́ть, сы́паться, линять. *Медвѣдь вылѣзъ изъ берлоги. Глаза вылазятъ на лобъ. Весь воротникъ вылѣзъ. Вы́лѣзь!* окрикъ пахаря на лошадь, ступившую въ борозду. *Правду похоронишь, да самъ изъ ямы не вылезешь.* **Вы́ла́женье**, **вылѣза́нье** ср., **вы́лазъ** м. дѣйствіе и сост. по знач. гл. || *Вы́лазъ* также самый предметъ, лазъ, отверстіе, выходъ, путь или дорога для выхода и входа. **Вы́лазка** ж. воен. внезапное нападеніе осажденныхъ на осаждающихъ. || Горн. выходъ рудокоповъ изъ рудника по шахтѣ. **Вылазно́й**, [**вы́ла́зный**] служащій для вылаза, вылазки. **Вы́лазковый**, **вы́лазочный**, до вылазки относящійся. **Выла́зчивый**, о животн., будкій въ норѣ, легко выгоняемый. **Вы́лазчикъ** м. идущій на вылазку, на врага. **Вы́лѣзлый**, вещь, изъ которой вылѣзла часть волóсъ, шерсти, перьевъ; обдѣзлый.

Вы́лакать см. *вы́локать*.

Вы́лакировать, **вылакирóвывать** что, покрыть лакомъ; вылощить; отдѣлать полировкой, политурой. —**ся**, быть лакируему. **Вы́лакированье** ср. окончат., **вылакирóвка** ж. об. дѣйств. по гл.

[**Выла́мывать**, —**ся**, —**анье** см. *вы́ломать*].

Вы́ласить что, изла́сить, надѣлать пятнистыхъ полосъ, ласъ.

Вы́латать *южн.* заплатить одежду, исправить латками, заплатами.

[**Выла́щивать**, —**ся**, —**анье** см. *вы́лощить*].

Вы́лаять кого, *южн.* облаять, выбранить, выругать, об(раз)ругать.

Вы́лгать, **вылыга́ть** что, добыть неправдой, ложью, воровски; выпросить обманомъ; || —кого, выручать, оправдывать ложнымъ свидѣтельствомъ. —**ся**, выпутываться изъ чего либо, отдѣлываться ложью, обманомъ, отвираться, отлыгаться. **Вылыга́нье** [ср.] длит., **вы́лганье** [ср.] окончат. дѣйств. по знач. гл. **Вы́лыжно́й**, [**вы́лыжный**] добытый облыжно, ложью или утайкою. *Вылыжно́е добро невпрокъ.*

Вы́лебезить что, *тмб.* выюдить, выегозить, вы́льстить.

Вылега́ть, **вы́лечь**, ложиться сплошь, поголовно. *У насъ отъ горячки вылегла половина полка. Весь хлѣбъ вылегъ, градомъ выбило.* || Объ участи, долѣ, судьбѣ: выпасть, достаться. *Коли на меня выляжетъ долг такая, снесу.* **Вылега́нье** ср. длит. состоян. по гл. **Вы́легльй** *хлѣбъ*, полегшій. **Вылега́ться** *арх.-пов.*, о птенцѣ, цыпленкѣ: вылупляться изъ яйца.

Вы́легчить, **вылегча́ть** или **вылéгчивать** кого, о животн., легчить, выложить, выкласть, выхолостить, подрѣзать, укротить. **Вылегча́ться**, быть вылегчаему.

Вы́лежать, **вылёживать**, лежать извѣстное время, пролежать до срока. *Сурокъ вылеживаетъ въ спячкѣ до весенняго равноденствія. Медвѣдь не вылежалъ, ушолъ до прихода охотниковъ.* || Добывать что лежа или лежкой, ничего не дѣлая. *Лежи на печи, авось что нибудь вылежишь. Лежалъ въ засадѣ, да ничего не вылежалъ.* —**ся**, отлеживаться, отдыхать, валяться, лежать безъ дѣла. || О товарѣ: излеживаться, портиться отъ лежки, терять вкусъ, запахъ; или || отлеживаться, поправляться въ лежкѣ послѣ порчи. *Линялое, особенно голубой цвѣтъ въ шелкахъ, опять вылеживается*, голубѣетъ. **Вылёживанье** ср. длит., **вы́лежаніе** ср. окнч., **вы́лежка** ж. об. дѣйст состоя́ніе по гл. **Вы́лежалый**, **вылежно́й**, вылежавшій и вылежавшійся. **Вылёжчивый**, склонный къ вылежкѣ, къ вылежанію, скоро оправляющійся послѣ порчи лежкой, вылежкой.

[**Вы́лекарить** см. *вы́льчить*].

Вы́лелѣ(е)ять кого, что, выхолить, вынянчить, вышѣстовать, вырастить уходомъ. *Вылелеяла я цвѣточекъ, —голубка́.*

Вы́лепетать что, высказать съ трудомъ, выговорить лепеча.

Вы́лестить, —**ся**, **вы́лестка**, [**вы́лесть**] см. *вы́льстить*.

Вы́летѣть, **вылета́ть** или **вылётывать** откуда, летѣть изъ чего вонъ, наружу; выходить летомъ; выноситься, стремительно вымчаться. *Пчолы вылетаютъ изъ летка и въ него влетаютъ. Пуля вылетаетъ изъ ствола, а стрѣла́ слетаетъ съ тетивы́. Тройка вылетѣла изъ-за угла. Вылетѣла-бъ птичка, да не* **вылета́ется**, безлч **Вылета́нье** ср. длит., **вы́летѣніе** ср. окнч., **вы́летъ** м. об. дѣйств. по гл. || *Вы́летъ*, пора, время вылетанья. *Птенцы на вылетѣ. Рой пошолъ на вылетъ*, за добычей. *Пуля прошла на вылетъ*, сквозь. || *Вылетъ казачьей шапки*, лопасть, верхъ, выпускъ. **Вылетно́й**, относящ. до вылета.

[**Выле́чивать**, **вы́лечить**, —**ся**, **вы́лечка** см. *вы́льчить*].

Вы́лечь см. *вылега́ть*.

[**Вы́лещенье**, **вылé́щивать**, —**ся**, —**анье** см. *вы́льстить*].

[**Выли́ва́ть**, —**ся**, —**анье**, —**и́ва́нный**, **вы́ливка**, **выливно́й**, **вы́ливокъ**, **вы́ливочный**, **выливщи́къ**, **вы́ливъ** см. *вы́лить*].

Вы́лизать, **вылúзывать** что, очищать языкомъ; доставать что языкомъ, лижучи. *Собака вылизываетъ и зализываетъ рану. Вылизывать глазъ или порошинку изъ глáза. Пламя вылизываетъ подъ самую стрѣху.* —**ся**, вылизывать себя; || быть вылизываему. **Вылúзыванье** ср. длит., **вы́лизанье** ср. окнч., **вы́лизъ** м., **вы́лизка** ж. об. дѣйств. по знач. гл. **Вылизно́й**, вылизанный; къ вылизу относящійся.

Вы́линять, потерять шерсть, волосъ, перья, пухъ; утратить цвѣтъ, масть, краску. Въ первомъ значеніи иногда подразумѣвается, что птица или звѣрь уже перелиняли, перебрались, обросли снова. *Лошадь вылиняла*, перебрала́сь, перешер-

стилась, весной, осенью. *Мѣхъ вылинялъ*, или *шерсть вылиняла изъ мѣха. Платокъ вылинялъ*, полинялъ. **Вы́линка** ж. состояніе по знач. гл. *На вы́линку гусей ходятъ на Каспійское море по перья.* **Вы́линялый** *воротникъ. Вылинялыя перья*, выпавшія.

Вы́листовать, вылиста́ть *книгу*, изводить ее, вырывая по листу. —**ся**, быть вылистываему. **Вылиста́нье** ср. длит., **вы́листованье** ср. окнч.; **вы́листка** ж. об. дѣйств. по знач. гл.

Вы́литровать что, перелитровать, очистить, о сѣрѣ, селитрѣ напр.

Вы́лить, вылива́ть что, опоражнивать сосудъ съ жидкостью; опрастывать его, пуская струю черезъ край, или вычерпывать. || Отливать, лить расплавленное или распущенное твердое тѣло въ лькъ, форму, образуя желаемую вещь. || *Выливать сусликовъ, хомяковъ*, выживать, нудить изъ норы водою. *Вылей воду изъ бутылки, да налей свѣжей. Вылей-ка мнѣ счастье*, гаданіе. *Впору, какъ вылито по немъ. Что вылито, что вылито, все равно. Сынъ вылитый отецъ*, точь-въ-точь, весьма похожъ. *Лить воскъ*, гадать на воску. *Лить яйца*, плавить, нестись литками, безскорлупными яйцами. —**ся**, изливаться, втекать и вытекать, литься изъ чего, во что. || Быть выливаему, въ обоихъ значеніяхъ. **Вылива́нье** [ср.] длит., **вы́литіе** [ср.] окнч., **вы́ливъ** м., **вы́ливка** ж. об. дѣйст. по гл. **Выливно́й**, вылитый, до вылитія относящійся, **вы́ливочный**. **Вылива́тель, выливщи́къ** [род. —а́, м.] выливающій что либо, литейщикъ. **Вылива́нный**, полпванный, муравленный. **Вы́ливокъ** [род. —вка] м. *кур.* выливное, жировое яйцо, голышъ, литокъ. **Вы́литчикъ** [м.] одинъ изъ рабочихъ на бумажной фабрикѣ.

Вы́лицевать что, выворотить на лицо или изнанку на лицо. *Вылицевать сертукъ.* || Подлицевать, сдѣлать вещь подлицо. || Вычистить, выгладить, выполировать, вылощить.

Вы́ловить, вылавливать *звѣря, птицу, рыбу*, изводить ловлей, переводить неумѣреннымъ ловомъ. *Выловить утопленника*, отыскать и вытащить изъ воды. —**ся**, быть вылавливаему. **Вылавливанье** ср. длит., **вы́ловленье** ср. окнч., **вы́ловъ** м., **вы́ловка** ж. об. дѣйств. по гл. **Вы́ловщи́къ** [род. —а и —а́] м.; —**щи́ца** ж. вылавливающій гдѣ-либо всю дичь или рыбу; || облóвщикъ, промышляющій запрещеннымъ ловомъ или охотой.

Вы́ловчить кого, изловчить, пріучить къ чему, приспособлять; —**ся**, изловчиться. *Выловчился парень черезъ заборъ лазить.*

[**Вы́ловщикъ**, —**щи́ца**, **вы́ловъ** см. *вы́ловить*].

[**Вылоглáзничать**, выдроглазничать, **вылоглáзка**, выдроглазка, **вылоглáзъ**, выдроглазъ. *пск. твер.* Опд. Ср. *вы́дра: выдры(о)глаз-*].

Вы́ложить, вы́ложка см. *выкладывать*.

Вы́ло(а)кать что, выхлебать, выпить, о собакѣ, или животномъ, которое локчетъ языкомъ. **Вы́локанье** ср. длит., **вы́локъ** м. об. дѣйств. по гл. *Не вылокаетъ собака рѣки́, такъ всю ночь стои́тъ надъ рѣкой, да лаетъ*, говор. о зависти.

Вы́ломать, вы́ломить, вылáмывать что, вынимать ломкою, выбивать, выколачивать; ломая на куски выбирать; взлáмывать; проламывать. *Выломать дверь*, высадить. *Выломать мостовую*, поднять. *Выламывать сушникъ, хворостъ. Выломать руку*, вывихнуть, высадить изъ сустава. *Его оттуда ломомъ не выломишь, ни ломомъ не выковырнешь.* —**ся**, быть выламываему; || ломаться, крошиться. **Вылáмыванье** ср. длит., **вы́ломанье** ср. многкртн., **вы́ломленіе** ср. однкр., **вы́ломъ** м., **вы́ломка** ж. об. дѣйств. по гл. || Послѣднія два слова также выломанное мѣсто, ломка, проломъ. **Вы́ломковый, вы́ломочный**, до выломки относящ. **Вы́ломокъ** [род. —мка] м. выломанная изъ чего либо вещь, напр. камень. **Вы́ломщи́къ** [род. —а и —а́] м. занимающійся ломкой чего либо, напр. камня. **Вы́ломчивый**, легко отламываемый, удобный для выломки.

Вы́лонилони нар. *прм.* залони́сь, позалони́, третьяго года; *лони, лонись*, прошлаго года.

Вы́лопать что, сожрать, истрескать; охдестать, выпить [съ жадностью], выдуть.

[*Вы́лоскъ см. *вы́лощить*].

Вы́лощить, вылáщивать что, лóщить, наводить лоскъ; гладить, выглаживать, полировать; придавать блескъ лощиломъ, гладилкой, полиромъ, каткомъ, накаткою, или вощанкой, политурой напр. —**ся**, быть вылащиваему; иногда || вылощить себя. *Щеголекъ мой вычистился, вылощился.* **Вылáщиванье** ср. длит., **вы́лощенье** ср. окнч., **вы́лоскъ** м. об. дѣйств. по знач. гл.

Вы́лубянѣть, залубянѣть на всемъ объемѣ или пространствѣ. *Сушь да крушь: земля вы́лубянѣла. Кожа вылубянѣла.*

Вы́лудить, вылужáть или **вылу́живать** что, лудить; оканчивать луженьемъ, покрывать полудой, оловомъ. —**ся**, быть вылужаему. [**Вылу́живанье** ср. длит.], **вы́луженье** ср. окнч., **вы́лудка** ж. об. дѣйств. по глаг.

Вы́лукавить что, выманить лукавствомъ, хитростью, лестью.

Вы́лукать, вы́лукнуть что, выбросать, выкидать, выметать; вышвырнуть. || *Вылукнуть окно*, вышибить, выбить швыркомъ. —**ся**, выпрядывать, выскакивать. *Онъ было вы́лукнулся изъ окна́. Вся рыба вы́лукалась изъ невода черезъ верхъ.*

Вы́лупить, вылупáть или **вылупля́ть** что, вынимать изъ скорлупы, очищать отъ кожи, кожуры или вообще отъ природной оболочки; сымать съ чего либо кору, луску, лузгу, шелуху; обдирать. **Вылу́щивать** или **вылущáть, вы́лущить**, то же, но *лупи́ть* болѣе обдирать мягкую кору, *лущи́ть* жосткую, упругую выбирать твердое зерно. —**ся**, возв. и стрд. по смыслу рѣчи. *Не считай утятъ, пока (коли) не вылупились. Кокосовый орѣхъ вылупляютъ изъ волокнистой, толстой одежды, да пилятъ пилой; а простые орѣхи вылущиваютъ, разбивая или разгрызая ихъ. Что ты на меня глаза́ вы́лупилъ? Весь ли горохъ вылущилъ? Цыпленокъ вы́лупился. Вылупить цыплятъ*, юж. высидѣть, вывести, вынарить. *Почка вы́лупилась, скоро расцвѣтетъ. Нашъ орѣхъ, поспѣвъ, самъ вылущается изъ лузги и падаетъ. Щеголь вы́лупился, тмб. вор.* выряди́лся. *Звѣроловщикъ ину пору лѣсомъ весь обдерется, изъ рубахи вылупится, оголѣетъ!* **Вылу́пливанье** и **вылупáнье** ср. длит., **вы́лупленіе** ср. окнч., **вы́лупъ** м., **вы́-**

лупка, вылу́па ж. об. дѣйств. по знач. гл. **Вылу́щиванье** [ср.] длит., **вы́лущеніе** [ср.] окнч., **вы́лускъ** м. об. то же. **Вылупно́й**, вылупленный; къ вылупу относящ. **Вы́лупливый**, склонный къ вылупкѣ. **Вы́лупокъ** [род. **—пка**] м. птенецъ изъ яйца. || [Шутч. о ребенкѣ. Ак.].

[**Вы́лускъ** см. *вы́лупить*].

Вы́лучить что, поймать или набить рыбы изъ лука, или острогой, обычно при лучахъ огня. || *Запд. вы́лучить*, **вылуча́ть**, добывать, выручать; || исключать, отлучать.

[**Вылуща́ть, —ся, вы́лущеніе**], **вылу́щивать**, [**—ся, —анье, вы́лущить**] см. *вы́лупить*.

[**Вылыга́ть, —ся, —а́нье, вы́лыжно́й** см. *вы́лгать*].

Вы́лысѣть, сдѣлаться лысымъ, оплѣшивѣть. **Вы́лысить** *кому голову*, обрить, выбрить. **Вы́лыситься**, зачесаться кверху.

Вы́лытать, полытать, поѣздить, пошататься всюду, всемѣстно.

Выль? ж. шишка на тѣлѣ, волдырь, бугровина, опухоль; паростъ на деревѣ, болона, свиль, капъ, на́плывъ, выплывъ, папортъ.

Вы́льстить или **вы́лестить, вылеща́ть** или **выле́щивать** что, у кого, выманивать лестью, обольщать въ свою пользу; **—ся**, быть вылещаему. **Выле́щиванье, вы́лещенье** [ср.] окнч., **вы́лестка, вы́лесть** ж. об. дѣйств. по знач. гл. *Онъ взялъ вылесткой*, или *вы́лестью*, или *онъ беретъ на вылесть*.

Вы́лѣвшить что, добыть лѣвшой, будучи лѣвшою.

Вылѣза́нье, вылѣза́ть, [**вы́лѣзлый, вы́лѣзть**] см. *вылазить*.

[**Вы́лѣкарить** см. *вы́лѣчить*].

Вы́лѣпить, вылѣпля́ть или **вылѣ́пливать** что, выдѣлывать лѣпкой, слѣпить, образовать лѣпною работой. *Онъ вылѣпилъ конника*. || *Вылѣпить* что кому, высказать въ глаза, напрямки, ясно, безъ обиняковъ. **—ся**, облѣпиться, залѣпиться, замараться чѣмъ либо липкимъ; || отпечататься; || быть вылѣпляему. **Вылѣпле́ніе** ср. длит., **вы́лѣпленье** ср. окнч., **вы́лѣпка** ж. об. дѣйств. по глаг. **Вы́лѣпокъ** [род. **—пка**] м. снимокъ, отпечатокъ въ мягкомъ. **Вылѣпно́й**, лѣпной. **Вы́лѣпчивый**, удобный для лѣпки, для оттиска. *Вылѣпчивый сургучъ, —ая мастика*. **Вы́лѣпщи́къ** [род. **—а** и **—а́**, м.], **—щи́ца** ж. лѣпщикъ; || кто что либо вылѣпилъ.

Вы́лѣтовать, про(пере)лѣтовать, пробыть гдѣ либо цѣлое лѣто. **Вы́лѣтье** ср. необычайное по погодѣ лѣто, изъ ряда вонъ.

Вы́лѣчить, вылѣ́чивать кого или *болѣзнь*, излѣчивать, исцѣлять, выпользовать; свободить отъ болей, отводить ихъ зельями, снадобьями; **—ся**, быть вылѣчиваему. *Эта болѣзнь не вылѣчивается*, неизлѣчима. *Кромѣ смерти, отъ всего вылѣчишься* (или *отъ всего вылѣчиваютъ*). **Вылѣ́чиванье** ср. длит., **вы́лѣченіе** ср. окнч., **вы́лѣчка** ж. об. дѣйств. по знач. гл. **Вы́лѣкарить** что, добыть, пріобрѣсти лѣченьемъ; болѣе укорно.

Вы́любить *себѣ невѣсту*, полюбить и добыть по своему выбору. **Вы́любовать** что, выбрать любое, по праву; облюбовать.

Вы́людье ср. *твр.* диво, краса, убранство. *И то вы́людье, что зубы цѣлы*, шутч. || *Прм.* нарядъ, праздничная одежда; болѣе уптрбл. съ прдл. *на: Береги хорошую одежду на вы́людье*. || *Твр-ост.* выродокъ, нравственный уродъ; || околотень, не́слухъ. *Эко вы́людье народилось какое!* **Вы́людникъ** м. *кстр.* часть одежды, въ которой ходятъ изъ дому, гулять и въ люди; праздничное платье. **Вы́людиться, вылюжа́ться**, *прм. пск.* наряжаться, одѣваться для выхода изъ дому, въ люди, въ гости или на гулянье.

Вы́люсить что, *пен.* присвоить себѣ всѣми неправдами, споромъ, увѣреніями, шутками; *вы́алюсить сиб.*, **вы́лясить** *ол.*, вылестить, выманить, вылукавить. **Вы́лясничать** что, почти то же: добыть лясами, шутками, вышутить, вы́дурить, выле(ль)стить, выманить.

Вы́лютовать что, добыть лютуя, неистовствомъ; || уходиться, угомониться, выбѣситься. *Вылютовавши, да осѣлся*.

Вы́лягать что, добыть лягаясь. **Вы́лягаться**, полягавъ перестать, уходиться, обойтись въ упряжи.

Вы́ляпать что, вылѣпить дурно, грубо, сдѣлать негодную, дурной отдѣлки, вещь. || *Бухнуть, брякнуть, высказать съ дуру напрямки. *Глупый да малый все напрямки выляпаетъ* *).

Вы́лясить, вы́лясничать см. *вы́люсить*.

[**Вы́ма** см. *вы́мо*].

[**Выма́жживать** см. *вы́мозжить*].

Вы́мазать, выма́зывать что, смазать, об(у)мазать, намазать, замазать. *У сосѣда ворота вымазаны дегтемъ*, что считается поруганіемъ. *Колёса вы́мазаны*, подмазаны. || Извести всю мазь. *Сало вышло, вы́мазали все*. **—ся**, мазать себя; || быть вымазываему, возв. и стрд. **Выма́зыванье** [ср.] длит., **вы́мазанье** [ср.] окнч., **вы́мазъ** м., **—ка** ж. об. дѣйств. по гл. **Вымазно́й**, вымазанный. **Вы́мазочный, вы́мазковый**, до вымазки относящійся.

[**Выма́зживать** см. *вы́мозжить*].

[**Выма́зывать, —ся, —анье** см. *вымазать*].

[**Выма́ивать, —ся** см. *вы́маять*].

Вы́майданить что, добыть мошеннически, нпр. обыгравъ кого либо въ зернь, въ орлянку, въ кости или карты. См. *майданщикъ*.

[**Вы́маить, —ся** см. *вы́маять*].

Вы́макать, вы́макнуть, вымака́ть или **выма́кивать** что, выдѣлывать макая, опуская въ жидкость, нпр. въ топленый воскъ, сало; || изводить жидкость, макая въ нее что-либо. *Сколько вы́макали* (намакали) *свѣчъ? Я вымакалъ всѣ чернила*. **—ся**, быть вымака́ему. **Выма́киванье** ср. длит., **вы́маканье** [ср.] окнч. дѣйств. по знач. гл. (*Вымока́ть*, отъ гл. *мо́кнуть*, см. *вы́мочить*).

Вы́маклачить, вымакла́чивать что, добыть маклачествомъ, выкулачить. **Вымакла́чиванье** [ср.] длит., **вы́маклаченье** [ср.] окнч., **вы́маклачка** ж. об. дѣйств. по знач. гл.

[**Вы́макнуть** см. *вы́макать*].

[**Выма́лвливать, —ся** см. *вы́молвить*].

Вы́малевать, вымалёвывать что, раскрашивать, размалевывать, расписывать красками грубо или безвкусно; **—ся**, возв. и стрд. по смыслу **Вымалёвыванье** [ср.] длит., **вы́малеванье** [ср.] окнч., **вымалёвка** ж. об. дѣйств. по знач.

---

*) Не произвольно ли у насъ установили правило, по которому слѣдовало бы здѣсь сказать: *выляпаютъ?* Почему же не понимать: *выляпаетъ и тотъ, и другой?*

гл. **Вымалёвщикъ** м., —**щица** ж. кто вымалевываетъ.

[**Вымáливать**, —**ся**, —**анье** см. *вы́молить*].

[**Вымáлчивать**, —**анье** см. *вы́молчать*].

[**Вымáлывать**, —**ся**, —**анье** см. *вы́молоть*].

Вы́манежить *лошадь*, выѣздить подъ-верхъ, объѣздить по правиламъ верховой ѣзды, въ манежѣ.

Вы́манить, **вымáнивать** кого, откуда, вызывать приманкой, хитростью; || что у кого, отымать хитростью, обманомъ, лестью. **Вымáниваться**, быть выманиваему. **Вымáниванье** [ср.] длит., **вы́маненье** [ср.] окнч., **вы́манъ** м., —**ка** ж. дѣйств. по знач. гл. **Вы́манщикъ** м., —**щица** ж. кто выманиваетъ.

Вы́марать, **вымáрывать** что, измарать, замарать, перемарать, заначкать, загадить, вымазать, выпачкать, загрязнить; о письмѣ: вы(за)черкнуть, по(за)херить, помарать, выкинуть вонъ. —**ся**, возв. и стрд. смотря по смыслу рѣчи. **Вымáрыванье** ср. длит., **вы́маранье** ср. окнч., **вы́марка** ж. об. дѣйств. по знч. гл.

[**Вымáривать**, —**анье** см. *вы́морить*].

[**Вы́марка** см. *вы́марать*].

[**Вымáрщивать** см. *вы́морщить*].

[**Вымáрывать**, —**ся**, —**анье** см. *вымарать*].

Вы́маслить, **вымáсливать** что, вымазывать, или вымарывать масломъ. *Надо вы́маслить бумагу. Все на себѣ вы́маслилъ.* || *Вы́маслилъ у дяди подарокъ*, выдостилъ. —**ся**, возв. и стрд. **Вымáсливанье** ср. длит., **вы́масленіе** ср. окнч. дѣйств. по знч. гл.

Вы́мастачить, **вы́мастерить** что, смастачить или смастерить, сдѣлать сложную или затѣйливую вещь, или самодѣльщину.

Вы́мастить, **вымащáть** что, умащать, натирать благовоніями. —**ся**, возв. и стрд. по смыслу рѣчи. **Вымащéніе** ср. дѣйств. это.

Вы́матерѣть, **вы́маторѣть**, вырости, возмужать, придти въ полный возрастъ, войти во всѣ года; о растеніи, плодѣ: дойти, дозрѣть, созрѣть, поспѣть. **Вы́маторѣлый**, взрослый, возмужалый; зрѣлый, спѣлый. *Бычокъ-то выматорѣлъ у васъ.*

[**Вымáти** см. *вымáть*].

[**Вы́маторѣлый**, **вы́маторѣть** см. *вы́матерѣть*].

[**Вымáтывать**, —**ся**, —**анье** см. *вы́мотать*].

Вымáть или **вымáти**, выймать, вынимать.

Вы́махать, **вы́махнуть**, **вымáхивать** что, взмахивая отряхивать, обивать; утомить или свихнуть членъ, машá нимъ. *Швыркомъ вымахнулъ плечо.* —**ся**, возв. и стрд. по смыслу рѣчи. *Рука вы́махалась. Махалъ, махалъ, инъ вы́махался изъ силъ.* **Вымáхиванье** ср. длит., **вы́маханье** ср. окнч., **вы́машка** ж. или **вы́махъ** м. дѣйств. по гл. **Вымашнóй**, добытый вымашкой. *Вымашнóе зерно*, не вымолоченное, а обитое пáскоро изъ снопа.

[**Вымáчивать**, —**ся**, —**анье** см. *вы́мочить*].

[**Вы́машка**, **вымашнóй** см. *вы́махать*].

[**Вымащáть**, —**ся**, **вымащéніе** см. *вы́мостить*].

[**Вымáщивать**, —**ся**, —**анье** см. *вы́мостить*].

Вы́мая(и)ть, **вымáивать** кого, вымучивать, маять или мучить долго; || что изъ кого, вынудить муками, или докукой. —**ся**, промучиться, пробиться долго, измучиться.

Вы́маячить, **вымáячивать** что, добыть шатущимъ ремесломъ, маячась; || **вы́ходить**, **выторговать**, какъ дѣлаютъ маяки, кулаки.

Вымбóвка ж. [гол. windboom] морс. одинъ изъ выемныхъ рычаговъ, служащій на суднѣ для ворочанья шпиля, стоячаго вóрота, навóя, бóчки.

Вы́медлить, промедлить, промѣшкать извѣстный срокъ, вы(за)держать. **Вымедлéнье** ср. вы(под)жидъ, оттяжка, проволóчка.

Вы́межевать, **вымежóвывать** что, отмежовывать, намежовывать; отводить землю, обмѣрявъ ее, или по межамъ, граямъ, въ чье либо владѣнье; отдѣлить или выдѣлить меньшую часть изъ бóльшей. —**ся**, выдѣляться землею; || быть вымежовываему. **Вы́межеванье** ср. окнч., **вы́межевка** ж. об. дѣйств. по знч. гл. **Вы́межка** ж. перемежка, время отъ одного срока до другого. **Вымежнóй**, выдѣленный. **Вы́межекъ**, [род. —жка, м.] вымежеванный клинъ.

Вы́мелѣть, о рѣкѣ, озерѣ, обмелѣть повсюду, вообще.

Вы́мерекать, выдумать, придумать.

Вы́мереть см. *вы́морить*.

Вымерзáть, **вы́мерзнуть**, промерзать, замерзать; пропадать, гибнуть отъ морозу. *Вода въ пруду вымерзла*, замерзла до дна. *Вино вымерзло*, водяныя частицы замерзли, остались жидкими одинѣ крѣпкія, винныя или **вы́морозки** м. мн. *Нынѣ яблони всѣ вы́мерзли.* **Вы́морозокъ** [род. —зка] м. зяблое, морозобитное растенье. **Вымерзáнье** ср. длит. сост. вымерзающаго, вымораживаемаго. **Вы́мерзлый**, вымерзнувшій или зяблый. **Вы́морозить**, **выморáживать**, кого, что, подвергать дѣйствію мороза или стужи и тѣмъ измѣнять вещь въ составѣ; || а живое, морить, выживать. *Вымораживать бѣлье*, сушить его на морозѣ. *Выморозить таракановъ*, побить ихъ морозомъ. *Выморозить постояльца*, выжить его стужей, не давая топить или выставивъ окно. *Выморозить больничныя палаты*, провѣтрить, очистить морозомъ. *Выморозить вино*, сдѣлать вы́морозки. **Выморáживаться**, быть вымораживаему; вымерзать. **Выморáживанье** ср. длит., **вы́мороженье** ср. окнч., **вы́морозка** ж. об. дѣйств. по знч. гл. **Вы́морозный**, вымороженный; вообще вымерзлый, вымерзшій. **Вы́морозчивый**, удобный для вымораживанья; легко вымерзающій. **Вы́морозковый**, къ виннымъ вымозкамъ отнсщ.

[**Вы́мерлый** см. *вы́морить*].

Вы́мести см. 1. *выметáть*.

Вы́местить или **вы́мстить**, **вымещáть** что на комъ, кому, мстить за что, отомщать; возмещать. *Выросту, такъ вымещу. Я всѣ убытки на немъ вымещу.* —**ся**, быть вымещаему; || иногда мстить за себя. **Вы́мещеніе** ср. окнч., **вы́местка** ж. об. дѣйств. по знч. гл. **Вы́местчикъ** м., —**чица** ж. мститель. **Выместнóе** *право*, самоуправство мести.

[**Вы́метаніе** см. 2. *вы́метать*].

1. **Выметáть**, **вы́мести** что, мести вонъ; *арх.* выпáхивать, вы́пахать; подметать; сметать въ кучу — вѣникомъ, голикомъ, метлой, щоткой — и выносить, если это соръ, собирать, если это что годное, напр. мукá на мельницѣ, бусъ. **Выметáться**, быть выметаему. **Выметнóй** *соръ*, выметенный, выброшенный. **Выметáнье** [ср.] длит., **вы́метеніе** [ср.] окнч. дѣйств. по знач. гл.

2. **Вы́метать, вы́метнуть, вымётывать** что откуда, выбрасывать, выкидывать; вышвырять, вылукать; бросать, кидать вонъ, прочь, въ сторону. *Выметывать ноги въ пляскѣ. Выметнуть штуку.* || Считать, счислять, смекать счотомъ, вычислять. || Обметывать иглой особымъ швомъ прорѣзны́я петли въ одеждѣ (однокрт. неупрб.). || Объ овсѣ и другихъ хлѣбахъ—начинать колоситься (Наум.). || *У него выметало на губахъ*, безлч., его обметало, высыпала сыпь. *Блинъ съѣшь, а два вымечешь*, гов. о жадности. *Выметывать ружьемъ*, сдѣлать какой либо воинскій пріемъ. **—ся**, возв. и стрд. по смыслу рѣчи. **Вымётыванье** ср. длит., **вы́метаніе** ср. окнч., **вы́метъ** м., **вы́метка** ж. об. дѣйств. по гл. || *Вы́метка* также предметъ: обметъ, обшивка по краю, городки; обшивка петель; || выкладка, вычисленье. || *Вы́метъ*, все негодное или выкинутое, выброшенное. || *Арх.* все что море выкидываетъ, всякій наносъ, особенно туша, мертвое животное, *сиб.* вы́кидъ. **Вы́метки** ж. мн., **вы́меть** ж. вы́метъ, что выкинуто, выброшено, нпр. остатки отъ пеньки, льна; очоски, отребья, костеря. **Выметно́й**, о швейной работѣ, выметанный; выкидной, нпр. *лѣсъ*, или выкинутый, негодный. *Выметны́я кро́сна* или *по́ртна*, *арх.* выложенныя для бѣленья на дальнія стлища, на потное мѣсто. **Вы́метчикъ** м. выкладчикъ, сметчикъ. || Одинъ изъ рабочихъ на бумажной фабрикѣ. **Вы́метчица** ж. швея, мастерица выметного шитья, вышивокъ. **Вы́ме́тчивый**, легко выскакивающій. *Щука рыба выметчивая, черезъ неводъ мечется.*

[**Вы́метеніе, 1. выметно́й** см. 1. *вымета́ть*].

[2. **Выметно́й, вы́метнуть, —ся, вы́ме́тчивый, вы́метчикъ, —чица, вы́метъ, вымётываніе, вымётывать, —ся, вы́меть** см. 2. *вы́метать*].

[**Вымеща́ть, —ся, вы́мещеніе** см. *выместить*].

Вы́мигать что, вы́моргать, добыть намеками, мигая, подмигивая.

Вымина́ть, вы́мять что, промять; измять, помять, по(за)топтать. *Сыромять выминаютъ на колу и въ ручную. Скотъ въ луга прошолъ, всю траву вымялъ.* **—ся**, быть выминаему; || иногда возв. *Пошолъ выминаться послѣ сидѣнья.* **Вымина́нье** ср. длит., **вы́мятіе** ср. окнч., **вы́минъ** м., **вы́минка** об. дѣйств. по гл. **Вы́минки** ж. мн. мялье, остатки отъ минки, мятія, вы́минки. **Вы́миночный, вы́минковый**, относящійся до вы́минки.

Вымира́нье, вымира́ть см. *вы́морить*.

Вы́мистый см. *вымя*.

Вы́мкнуть, вымыка́ть что, о сергахъ, о пронятомъ гдѣ либо кольцѣ, о висячемъ замкѣ, о возжахъ съ замочными крючками: отмыка́ть и вынимать. || *Запд.* доставать изъ-подъ замка́. *Вымкни изъ комо́ры одежу. Серьга застряла, что-то не вымыка́ется.* **Вымыка́нье** ср. длит., **вы́мкнутье** ср. однкр., **вы́мыкъ** м. или **вы́мычка** ж. об. дѣйств. по знч. гл.

[**Вы́мнуть, вы́мнѣть** см. *вы́мя*].

Вы́мо *пск. твр.*, [**вы́ма.** *пск.* Оп.] нар. мимо. *Онъ прошолъ вымо.* Нигдѣ такъ не искажаютъ [!] языка, какъ въ этихъ двухъ губ., особ. въ Псковской.

Вымога́ть, вы́мочь что изъ или у кого, выжимать, вынуждать, тѣснить, заставляя сдѣлать что, согласиться на что, отдать что; [выпрашивать у кого что пристально, выторговывать. *Не вымогай больше ничего. ворон.* Онд.]. *Вымогаютъ согласіе, противъ воли или убѣжденія. Приказные вымогаютъ взятки. Онъ вымогъ изъ меня брань*, вывелъ меня изъ терпѣнья. **—ся**, стрд. **Вымога́нье** ср., **вы́могъ** м., **вымо́га** ж. дѣйств. по гл. **Вымога́ла** об., **вымога́тель** м., **—ница** ж., **вымога́льщикъ** м., **—щица** ж. кто вымогаетъ. **Вымога́тельный** или **вымочно́й** *человѣкъ; — способъ.* **Вымога́тельство** ср. вымоганье, въ смыслѣ образа дѣйствія.

[**Вымоза́ливать** см. *вы́мозолить*].

Вы́мозжить, выма́зживать, [**выма́жживать**] что у кого или изъ кого, добиваться, докучливо выпрашивать, канючить, неотступно просить, вымогать. *Рядой не вырядишь, такъ изъ платы не вымозжишь.*

Вы́мозолить, вымоза́ливать что у кого; вымозжить, выканючить, выклянчить, выпросить, надоѣдая просьбами, докукой. *Такой кремень, что я насилу вымозолилъ у него рублишка.*

[**Вы́мой,**] **вы́моина** см. *вы́мыть*.

Вымока́ніе, вымока́ть см. *вы́мочить*.

[**Вы́моклочить**, выпросить усиленной напросливостью. *пск. тв.* Онд.].

[**Вы́моклый, вы́мокнуть** см. *вы́мочить*].

[**Вымола́живать, —ся, —анье** см. *вы́молодить*].

[**Вымола́чивать, —ся, —анье** см. *вы́молотить*].

Вы́молвить, выма́лвливать что, выговаривать, произносить; высказывать, объяснять; || выговаривать рядою; **—ся**, стрд. и возв. **Вы́молвленье** [ср.] окнч., **вы́молвъ** м., **—ка** ж. об. дѣйств. по гл.

Вы́молить, вымоля́ть или **выма́ливать** что, молиться, прося о чомъ; молить или просить убѣдительно кого, выпрашивать; усердно и убѣдительно кучиться кому. *У каменнаго попа не вымолишь и желѣзной просвиры.* **—ся**, быть вымаливаему; отмаливаться, отпрашиваться отъ чего. *У него не вымолишься.* **Выма́ливанье** ср. длит., **вы́моленіе** ср. окнч. дѣйств. по знч. гл. **Вы́мольщикъ** м., **вы́мольщица** ж. замольщикъ, вымоляющій что, за себя и за другихъ. **Вы́моленецъ** [род. **—нца**], **—ленышъ** м., **—ленка** ж. вы́моленный, испрошенный у Бога усердной молитвой.

Вы́молодить, вымола́живать кого, казать и рядить молодымъ не по лѣтамъ. *Она дочку-то ужъ вотъ какъ вымолаживаетъ.* **—ся**, молодиться, рядиться или быть наряжаему такъ, чтобы казаться моложе. *Вымолодилась старуха, аль замужъ идетъ?* **Вымола́живанье** [ср.] дл., **вы́моложеніе** [ср.] окнч. дѣйствіе по гл.

Вы́молодцевать что, добыть молодцуя, или храбро молодечествуя. *Одинъ вымолодцевалъ крестъ, другой шишку на лбу.*

[**Вы́моложеніе** см. *вы́молодить*].

Вы́молотить, вымола́чивать что, молотить или обмолачивать хлѣбъ; || добывать молотьбою плату. *У скупого не вымолотишь. Не вымолочено, а выколочено*, не стрижено, брито. **—ся**, стрд. **Вымола́чиванье** ср. дл., **вы́молоченіе** ср. окнч., **вы́молотъ** м., **вы́молотка** ж. дѣйств. по гл. || Послѣдн. два сл. также что вышло изъ молотьбы. *У насъ всего вымолоту*, или *всей вымолотки столько-то.* **Вы́молотки** ж. мн. остатки по вы-

молотѣ хлѣба, полова, мякина, обивки. || Плата молотильщикамъ хлѣбомъ.

[**Вымолка, вымолотіе** см. *вымолоть*].

[**Вымолотка, —тки, вымолотъ** см. *вымолотить*].

Вымолоть, вымáлывать что, молоть, перемáдывать извѣстное количество; обрабатывать жерновомъ припасъ извѣстнаго качества; || выручать помолу, за помолъ. *Мельница вымалываетъ въ сутки столько-то мукй. Вымололъ такую крупу, что только птицу кормить. На хлѣбъ и на одежу вымололъ. Языкомъ не вымелешь* (на рядѣ), *такъ руками не вымолотишь.* **—ся**, быть вымалываему; портиться отъ долгаго молотья или вращенія, размалываться въ гнѣздѣ, смалываться поверху, стираться. *Жерновъ вымололся, надо наковать*, насѣчь, натюкать. **Вымáливанье** ср. длит., **вымолотіе** ср. окнч. дѣйств. по знч. гл. **Вымолъ** м., **вымолка** ж. об. то же, а также || мѣра перемолотаго въ срокъ, или изъ данной мѣры зерна́, выходъ. *У насъ въ сутки вымолу столько-то. Размолъ*, качество мукй, крупность и мелкость; *помолъ*, плата за вымолку; *перемóлъ* и *недомóлъ*, лишекъ или недостача противъ положеннаго вымола; *умóлъ*, убытокъ, трата отъ размола; *примóлъ* и *промóлъ*, лишекъ или недостатокъ въ количествѣ мукй, противъ зерна́; *обмолъ* или *смолъ* или *перемóлъ*, *вы́молъ*, вымолка извѣстнаго количества зерна́. || *Вы́молъ*, *влд.* рытвина, водомоина, водороина, вы́монна, промоина, овражекъ. || *Вымолъ?* стар. *пв.* исады, пристань. **Вымолочный**, вымолотый, до вымолота относящійся.

[**Вымолоченіе** см. *вымолотить*].

Вымолчать, вымáлчивать, промалчивать, молчать до срока; || что, добыть что или достигнуть чего молчаньемъ, отмáлчиваясь. **Вымáлчиванье** [ср.] длит., **вымолчаніе** [ср.] окнч., **вымолчка** ж. сост. по гл. || *Вымолчка*, молчокъ, молчанье въ теченіе извѣстнаго времени; || музык. пауза. *Кстати смолчалъ, да и вымолчалъ.*

[**Вымолъ** см. *вымолоть*].

[**Вымольщикъ, —ица, вымоля́ть** см. *вымолить*].

Выморáживанье, выморáживать см. *вымерзáть*.

Выморгать что, добыть морганьемъ. *Что выморгалъ, морячъ?*

Вымóрить, вымáривать кого чѣмъ, морить поголовно, т. е. истреблять, изводить голодомъ, холодомъ, отравой, или дурнымъ содержаніемъ, тяжкой работой и пр.; также || домучить кого, маять, истомить, гнести невыносимо, особенно недостаткомъ въ пищѣ. **—ся**, уставать, истомляться, измаяться; || быть вымариваему. **Вымáриванье** ср. длит., **вымóренье** ср. окнч., **вымóръ** м., **вымóрка** ж. об. дѣйств. по гл. **Вымереть, вымирáть**, умирать, гибнуть повально, во множествѣ; вообще выбывать смертью. *Жители вымерли чумою. Родъ этотъ, по мужскому колѣну, вымеръ. Много вымерло, а не меньше того народилось. Ещо не всѣ честные (добрые) люди вымерли.* **Вымирáнье** [ср.] длит., **вымóръ** м., **вымóрка** ж. об. состоянie, обстоянie по гл., моръ. **Вымóрный** *скотъ*, выморенный, заморенный, тощій, голодный. **Вымóрочный**, вымершій. *Вымóрочный родъ. Вымóрочное имѣнье*, стáлое послѣ вымершаго рода, послѣ владѣльца, умершаго безъ наслѣдниковъ. *Вымóрочное добро на казну пошло.* **Вымéрлый, вымéршій. Вымóрни** [м. мн.] *стар.* умершіе послѣ народной переписи, мертвыя дýши, за которыхъ раскладка идетъ на міръ. **Вымóрокъ** [род. —рка] м. *арх.* семья, въ которой послѣдній тяглецъ умеръ, петяглая за которую міръ оплачиваетъ подати.

Вымороженье, [**вымороз-**] см. *вымерзáть*.

[**Вымóрокъ** см. *вымóрить*].

Вымóрочить, вымóрóчивать что у кого, добыть обманомъ, лестью; выманить, выдукавить. *У меня, братъ, не вымóрочишь.*

Вымóрочный см. *вымóрить*.

Вымóрщить, вымáрщивать что изъ кого, *тмб.* выжимать изъ морщинъ, заставить кого, хоть морщась, да уступить или отдать. || *добыть, выпросить съ трудомъ; вымозжить, выжать.

[**Вымóръ** см. *вымóрить*].

Вымостить, вымощáть или **вымáщивать** что, умостить, устлать, застилать; покрывать улицу или дорогу камнемъ, лѣсомъ. **—ся**, быть вымащиваему; иногда || мостить свое, у себя, свой участокъ. **Вымáщиванье** ср. длит., **вымощенье** ср. окнч., **вымóстъ** м. или **вымóстка** ж. дѣйств. по знч. гл. || послѣднее также самое дѣло, работа, относительно качества. *Вымóстка* или **вымóстки** ж. мн. тротуаръ, плитнякъ, обочина улицы; || мостки; кладки по льду; *арх.* сходня, косой помостъ съ судна на берегъ. **Вымóстковый**, до вымостковъ относящійся.

Вымотать, вымáтывать что, тянуть откуда наматывая, до конца; || мотать деньги. || **Я изъ него все вымотаю, что мнѣ знать нужно. Онъ вымоталъ все*, размоталъ. *Лошадь вымотана*, вымучена, изнурена, и сбита съ толку дурнымъ обращеньемъ. **—ся**, возв. и стрд. по смыслу рѣчи. *Вымотаться изъ силъ*, устать, умориться, мотаясь туда и сюда, бѣгая. **Я изъ него все повымоталъ*, разузналъ. **Вымáтываньe** [ср.] длит., **вымотанье** [ср.] окнч., **вымóтъ** м. или **вымóтка** ж. об. дѣйствіе по значенію гл. **Вымóтчикъ** м., **—чица** ж. мотчúкъ, мастеръ для смотки или вымотки шолку съ шелковичныхъ кожушковъ, коконовъ.

Вымоторить что, *юж.* выпроворить, спроворить, раздобыть.

[**Вымóтчикъ, вымóтъ** см. *вымотать*].

Вымочить, вымáчивать что, мочить, замочить, измочить; обмочить сверху и промочить насквозь; покончить мочкой; мягчить мочкой или промывать, очищая отъ чего. *Вымочи бѣлье хорошенько въ букѣ. Ленъ, вымочивъ, сушатъ и мнутъ. Дражву вымачиваютъ въ уксусѣ, селедку въ молокѣ. Дождь вымочитъ, солнышко высушитъ, буйны вѣтры кудри расчешутъ. Богъ вымочитъ, Богъ и высушитъ. Который Богъ замочитъ (вымочитъ), тотъ и высушитъ.* **—ся**, возв. и стрд. по смыслу. **Вымáчиванье** ср. длит., **вымóченіе** ср. окнч., **вымóчка** ж. об. дѣйств. по гл. || послѣднее также самое дѣло, работа, по качеству: *хорошая, дурная вымочка кожъ*; и || предметъ, что вымокло. *Въ озимяхъ мѣстами есть вымочка*, плѣшинки. **Вымокáть, вымóкнуть**, замóкнуть, вымáчиваться, уступая мочкѣ измѣняться въ составѣ или свойствѣ. *Треска вымокла. Кожи вымокаютъ въ квасу въ трои сутки. Хлѣбъ, пашня вымокаетъ отъ раннихъ весеннихъ размывовъ*, зерно задыхается, погибаетъ.

Вымока́ніе ср. дл. дѣйств. по гл. **Вы́моклый**, вымоченный, вымокшій. Озимь вымокаетъ, или вымерзаетъ, тронувшись въ ростъ въ лужахъ, которыя затягиваютъ ледкомъ; правильнѣе, она задыхается. Ср. *вы́макать (мака́ть)*.

[**Вы́мочь** см. *вымогáть*].

Вы́мошен(нн)ичать что, добыть обманомъ, мошенничествомъ.

[**Вымоща́ть**,] **вы́мощенье** см. *вы́мостить*.

Вы́мпелъ м., [гол. wimpel], морс. родъ флага или значка́ тесмой, съ двумя косицами или хвостами, подымаемый подъ клотикомъ, на самой вершинѣ мачты. [**Вы́мпельный**, къ вымпелу относящійся]. **Вымпелфа́лъ** м. подъемная снасть для вымпела.

Вы́мстить см. *вы́местить*.

Вы́мудрить или **вы́мудровать**, **вымудря́ть**, [**вымýдривать**. Ак.] что, выхитрить, умудряться чтобы добыть что; придумывать, изобрѣтать, ухитряться. —**ся**, умудряться, ухитряться. *Вымудровалъ штучку. Сколько ни вымудря́йся, а тутъ ничего не вымудришь.*

Вы́мужать, возмужать, придти въ полный возрастъ и сложиться.

[**Вымýка** см. *вы́мучить*].

Вы́мулить, **вымýливать** что, *пен. прм.* вымозолить, выманить; выканючить, вымозжить, добыть надоѣдая. **Вы́мулъ** м. дѣйств. по гл. *Онъ вы́муломъ* или **вы́мулкой** *взялъ*.

Вымуравить, **вымура́вливать** *посуду*, поливать, муравить, обливать и обжигать съ поливой.

Вымурлыкать, **вымурлы́кивать** что, о кошкѣ, добыть мурлыканьемъ; выпросить мурлыкая. *Котъ вымурлыкалъ молочка.*

Вы́мусатить что, выточить или выправить на мусатѣ.

Вымуслить, **вымýсливать** что, вымазать, выпачкать слюнами; [марать чѣмъ-либо влажнымъ]. —**ся**, возв. и стрд. по смыслу рѣчи. **Вымýсливанье** ср. длит., **вы́мусленіе** ср. окнч. дѣйств. по знч. гл.

Вы́мутить или **вы́мытить**, **вымуча́ть** что, *нов-бор.* занимать, заоброчить, окортомить (отъ *мыть?*). *Вы́мытить домъ, землю.*

Вымучить, **вымýчивать** кого, измучить, истомить, промучить извѣстное время, особ. страхомъ, скукой напр. || что изъ кого, добиться отъ кого желаемаго разными притѣсненіями, неотступною докукой. *Онъ вымучилъ его голодомъ и вымучилъ изъ него поклепъ на самого себя. Глуби мо́ря не высушить, го́рю се́рдца не вымучить. Бъда вымучитъ, да бъда и выучитъ. Что вымучитъ, то и выучитъ.* —**ся**, возв. и стрд. по смыслу рѣчи. *Я съ нимъ вымучился сегодня*, пробился. **Вымýчиванье** [ср.] длит., **вы́мученіе** [ср.] окнч., **вы́мучка**, **вымýка** ж. об. дѣйств. по гл.

Вымучнить что, кого, обсыпать или замарать, запылить мукою. —**ся**, запылиться, вымараться мукою, замучниться.

Вы́муштровать кого, нѣм. вышколить.

Вы́мчать кого, силою быстро вытащить, увлечь, вы(у)хватить и помчать. *Кони вымчали коляску изъ воды, изъ воротъ, съ гору.* **Вы́мчаться**, понестись, вынестись, выскочить, выбѣжать, вылетѣть. **Вы́мчанье** ср. дѣйств. по гл.

[**Вы́мчивый** см. *внима́ть*].

Вы́мшить *избу*, промшить, пробить мохомъ, проконопатить, выконопатить. **Вы́мшиться**, быть вымшену. || Замшиться, замша́вѣть, обиться, отрепаться, принять мохровый, мшистый видъ. **Вы́мшенье** ср. дѣйств. по знч. гл. **Вы́мшенка** ж. холодное, холостое, но промшонное строеніе, омшеникъ.

[**Вымыва́ть**, —**а́нье**, **вы́мывка**, **вымывно́й** см. *вы́мыть*].

Вымызгать что, или *повсюду*; выходить, выбѣгать; вышататься.

[1. **Вымыка́ть**, —**а́нье** см. *вы́мкнуть*].

2. **Вы́мыкать**, **вымы́кивать** что, мыкать мы́чку, мочку, вычосывать кострику изъ льна, пеньки, готовя прядево. || *Вы́мыкать по всему свѣту*, вездѣ пошататься. || *Вы́мыкать горе*, узнать его. —**ся**, возв. и стрд. по смыслу рѣчи. *Вы́мыкался по бѣлу свѣту. На беззубомъ гребнѣ мычка не вы́мыкается (вы́мычется).* **Вымы́киванье**, **вымыканье** [ср.], **вы́мычка** [ж.] дѣйств. по гл.

[**Вымыкъ** см. *вы́мкнуть*.

Вымылить, **вымы́ливать** что, намыливать, мылить что для стирки, натирать въ водѣ мыломъ; || *взмылить лошадь*, гонять до бѣлаго пота. || **Вы́(на,вз)мылить кому голову*, пожурить, выговорить за что. —**ся**, возв. и стрд. смотря по смыслу рѣчи. **Вымы́ливанье** ср. длит., **вы́мыленье** ср. окнч., **вы́мылка** ж. об. дѣйств. по знч. гл. **Вы́мылки** ж. мн. обмылки, грязная мыльная вода; слизь на днѣ воды этой, въ лоханп. **Вы́мылочный**, до вымылокъ относящійся.

Вымыслить, **вымышля́ть** что, выдумывать, придумывать, изобрѣтать, отыскивать и находить мыслями, думой; умудряться, ухитряться у какого-либо дѣда; || лгать, врать, сказывать небылицы. —**ся**, быть вымышляему. **Вымышле́нье** [ср.] дл., **вы́мыселъ** или **вы́мыслъ** м. об. дѣйств. по гл. || Послѣднее также знач. самый предметъ, то что вымышлено, выдумка, открытіе, изобрѣтеніе. *Не складна (красна) сказка письмомъ, складна вымысломъ.* **Вы́мысловый**, до вымысла относящ. **Вы́мышленникъ** м., —**ница** ж. выдумщикъ, изобрѣтатель. *Городовой вы́мышленникъ, городовыхъ и подкопныхъ (приступныхъ) дѣлъ вы́мышленникъ, хитрый городоимецъ* и *размыслъ*, стар. нижеперъ. **Вы́мысливый**, изобрѣтательный, догадливый, находчивый.

Вы́мытарить что, добыть многими пропсками, продѣлками, искательствомъ, похожденіями, долгимъ терпѣніемъ, мытарствомъ.

Вы́мытить см. *вымутить*.

Вы́мыть, **вымыва́ть** что, промыть, обмыть; очищать и освѣжать мытьемъ; о бѣльѣ: стирать и полоскать; о человѣкѣ: умыть, умыться, а въ банѣ: вымыть. *Во́рона не вымоешь. Чорнаго кобеля не вымоешь до бъла́.* || Выполаскивать, отдѣлять и уносить водой. *Вода вымыла* или *водою вымыло берегъ, вымыло кости.* || [*Вымыть во́ду*, издержать воду. *олон.* Опд.]. —**ся**, возв. и стрд. смотря по смыслу рѣчи. **Вымыва́нье** [ср.] длит., **вы́мытіе** [ср.] окнч., **вы́мывка** ж. об. дѣйствіе по значенію гл. **Вы́моина** [ж.] водомо́ина, водоропна, рытвина, оврагъ, рбсточь. **Вымывно́й**, вымытый водою, вырытый. *Вымывной оврагъ. Вымывной песокъ.* **Вы́мой** м. что вымыто изъ земли водою.

[1. **Вы́мычка** см. *вы́мкнуть*].

[2. Вы́мычка см. 2. *вы́мыкать*].

Вы́мышатиться, о молодой лошади, перебраться въ мышастую, буланую, сѣрую шерсть, родившись вороно́ю.

[**Вы́мышленникъ**, **—ница**, **вы́мышленье**, **вымышля́ть** см. *вы́мыслить*].

Вы́мѣлить, **вымѣля́ть** что, натирать сухимъ мѣломъ (покрыть разведеннымъ: *вы́бѣлить*). *Ты гдѣ-то весь* **вы́мѣлился**.

Вы́мѣнять, **вымѣ́нивать** что, добыть вещи мѣной, промѣномъ, не за деньги, а за другую вещь, съ придачей, либо башъ-на-башъ, ухо-на́-ухо, т. е. безъ придачи, гладко. *Иконы и церковныя вещи не купятъ (не покупаютъ), а вымѣниваютъ*, мѣняютъ на деньги. *Вымѣнялъ кукушку на ястреба. Вымѣнялъ книги на карты*, лучше промѣнялъ. **—ся**: *Икона вымѣнивается.* || *Мы съ нимъ вы́мѣнялись*, по(об)мѣнялись. **Вымѣ́ниванье** ср. длит., **вы́мѣненіе** ср. окончн., **вы́мѣнъ** м. или **вы́мѣнка** ж. или **вы́мѣнки** ж. мн. об. дѣйств. по знч. гл. *Я на вымѣнку не пойду*, не хочу мѣняться. **Вымѣ́нно́й**, вымѣненный. **Вымѣнщи́къ** [род. —а́, м.], **—щи́ца** [ж.] кто вымѣниваетъ что-либо.

Вы́мѣрить или **вы́мѣрять**, **вымѣря́ть** или **вымѣ́ривать** что, перемѣрять, измѣрять, мѣрять; прикидывать на мѣру и узнавать количество, вмѣстимость, протяженье или пространство чего. **—ся**, быть вымѣряему; || изрѣдка взв. *Я недавно вы́мѣрялся, во мнѣ два аршина восемь вершковъ.* **Вымѣриванье** ср. длт., **вы́мѣреніе** [ср.] окн., **вы́мѣръ** м., **вы́мѣрка** ж. об. дѣйств. по гл. **Вы́мѣрокъ** [род. **—рка**] м. остатокъ отъ измѣреннаго, особ. клочокъ земли, залишекъ отъ намѣрки, надѣла. **Вымѣрно́й**, **вы́мѣрочный**, мѣрный, измѣренный. **Вы́мѣрщикъ** м. мѣрщикъ, измѣритель. **Вы́мѣрковать** что, *южн.* смекнуть, расчесть гадательно, окодо.

Вы́мѣсить, **вымѣ́сивать** [!], [**вымѣ́шивать**], что, мѣсить вдосталь, сколько нужно. *Баба вы́мѣсила квашню руками, мужикъ вымѣсилъ глину ногами.* (Мѣси́ть, мѣшу́; мѣша́ть, мѣша́ю; по вм. *вымѣ́сивать* говорятъ и *вымѣ́шивать*). **—ся**, быть вымѣсиваему, вымѣшену. **Вымѣ́сиванье**, [**вымѣ́шиванье**] ср. длит., **вы́мѣс(ш)еніе** ср. окнч., **вы́мѣсъ** м., **вы́мѣска** ж. дѣйств. по гл. **Вы́мѣсокъ** [род. **—ска**] м. или **вы́мѣски** м. мн. какіе либо остаточки отъ замѣса. **Вымѣсно́й**, вымѣшенный. Гл. *мѣшать* и *мѣсить* съ предлжн. въ словаряхъ [!] спутаны въ одинъ.

[**Вы́мѣсокъ** см. *вы́мѣшать*].

Вы́мѣстить, **вымѣща́ть** что, кого, перемѣщать, переносить, выводить, исключать. **—ся**, возв. и стрд. смотря по смыслу рѣчп. **Вымѣще́ніе** [ср.] длт., **вы́мѣщенье** [ср.] окнч., **вы́мѣстка** об. дѣйств. по гл. *Вымещать* что на комъ, отъ *месть, мстить*, см. на св. мѣстѣ.

Вы́мѣстничать что, добыть мѣстничествомъ, считаясь и перекоряясь предками, родомъ.

Вы́мѣтить, **вымѣча́ть** что, по(от)мѣчать, дѣлать вымѣтку, выписки. **—ся**, стрд. **Вымѣча́нье** ср. длит., **вы́мѣченіе** ср. окнч., **вы́мѣтка** ж. об. дѣйств. по гл. *Вымѣтка изъ счотныхъ книгъ.*

Вы́мѣшать, **вымѣ́шивать** что, размѣшивать, мѣшать жидкость или растворъ сколько нужно для дѣла. *Вымѣшать масло мутовкой*, добыть его мѣшая. *Вымѣшать и́звесть въ творилѣ.* **—ся**, стрд. || *Рожь вымѣшивается, каз.* начала́ колоситься. **Вымѣ́шиванье** ср. длит., **вы́мѣшаніе** ср. окнч. дѣйств. по гл. **Вы́мѣсокъ** [род. **—ска**, м.] ублюдокъ, выродокъ, тумакъ, животное отъ двухъ видовъ или породъ, сумѣсокъ, о человѣкѣ бо́лдырь.

[**Вымѣшеніе** см. *вы́мѣсить*].

[1. **Вымѣ́шиванье** см. *вы́мѣшать*].

[2. **Вымѣ́шиванье** см. *вы́мѣсить*].

[1. **Вымѣ́шивать** см. *вы́мѣшать*].

[2. **Вымѣ́шивать** см. *вы́мѣсить*].

Вы́мѣшкать что, добыть мѣшканьемъ, бавясь, пробавляясь, выиграть и проиграть замедленіемъ; || *зап.* пробыть, прожить гдѣ-либо.

[**Вымѣща́ть**, **вымѣще́ніе**, **вы́мѣщенье** см. *вы́мѣстить*].

Вы́мя ср. *(выминать?)* женскія груди животныхъ, сосцы у самокъ, молочныя же́лезы съ мѣшковатыми покровами своими. *Коровье вымя*, у мясниковъ смо́лость. *Собачье вымя*, болѣзнь у челов., нарывы въ железахъ подъ мышками; *волчье вымя*, то же, когда прикинется антоновъ-огонь. *Не вымелъ доитъ корова, а рыломъ*, кормомъ. *Нужды нѣтъ, что плохо имя, было бы хорошо вымя*, приданое. *Курячье вымя, свиные рожки*, ничего нѣтъ. **Вы́мистая** *корова*, у которой объемистое, полное, большое вымя. **Вы́мнѣть**, **вы́мнуть**, о коровѣ, быть близкой къ растёлу; вымя припухаетъ и крѣпнетъ за 6 недѣль до отёлу *Корова завы́мнула*, скоро отелится. *Ещо когда-то *) вымя навы́мнетъ*, долго ждать. **Вымена́?** мн. *вят.* раст. [Potentilla intermedia] Potentilla thuringiaca.

Вы́мягчить, **вымягча́ть** что, смягчить, размягчить, мятьемъ, мо́чкою или иначе сдѣлать мягкимъ. **—ся**, быть вымягчаему. **Вымягче́ніе** ср. длт., **вы́мягченье** ср. окнч. дѣйст. по гл. **Вы́мяклый**, отмяклый, вымягченный мо́чкою.

Вы́мямлить что, произнести мямля, выговорить вяло, или съ трудомъ и невнятно, или картаво.

Вы́мясничать что, пріобрѣсти мясничествомъ, нажить покупкой и убоемъ скота и продажей говядины.

Вы́мятежить что, добыть крикомъ, буйствомъ, крамолой.

Вы́мятіе, **вы́мять**, **—ся** см. *вымина́ть*.

Вы́мяукать, о кошкѣ, мяукать до полученія желаемаго.

Вы́наглиться, попаглѣть, сдѣлаться наглымъ.

Вы́нагостить, **вы́нагощать** что, обнажать; || *обнаруживать.

[**Вына́шивать**, **—альщикъ**, **—анье**, **—атель** см. *вы́носить*].

Вы́неводить *всю рыбу*, выловить неводомъ.

Вы́неволить, **вынево́ливать** что изъ кого, вынуждать.

Вы́недужить *мѣсяцъ, южн.* прохворать, пролежать или просидѣть больнымъ, въ недугѣ, прохилѣть, проболѣть, проскорбѣть.

[**Вы́несеніе**, **вы́нести**, **вы́несть** см. *вы́носить*].

Вы́низать, **выни́зывать** что, унизывать, украшать, усаживать что низаньемъ, бисеромъ, стекляру-

*) Бывали споры объ умѣстности *связки* или соединительной черты: гдѣ два слова образуютъ одно, или частица должна слиться, тамъ, думаю, *связка* не лишняя.

сомъ, про́низями, жемчугомъ. —**ся**, возв. и страд. по смыслу рѣчи. **Выни́зываньe** ср. длт., **вы́низанье** ср. окн., **вы́низъ** м., **вы́низка**, **вы́низь** ж. об. дѣйств. по гл. || *Вы́низь* также спизанная, вынизанная вещь, по́дизь.

Выника́ть, **вы́никнуть**, возникать, всплывать, выказываться, вынырнувъ показаться. **Выника́нье** ср. длит., **вы́никъ** м. об. дѣйств. или состояніе по знач. гл.

Вынима́ть, стар. и *юж.* **выима́ть**; **вы́нуть**, иногда **вы́нять**; **выни́мывать**, **вы́имывать** что откуда или изъ чего; брать, доставать, выкладывать, выбирать, вытаскивать; || вырѣзывать, выдалбливать, выкапывать; || захватывать гдѣ запрещонное, корчомное, бѣглаго напр. [**Вынять** *зап. твр.* вынимать и вынуть. *Что долго не выняете хлѣбовъ?* Опд.]. *Вынь изъ ящика печать. Вынь лошадямъ овса. Вынуть занозу. Вынимай все что есть изъ короба. Вынуть гнѣздо въ лежнѣ. Вынуть проемъ въ стѣнѣ. Вынуть въ стану рубахи проемъ для рукава. Вы́нуть корчомное вино. Вы́нуть сына изъ школы, нвг-бор.* **Вы́няю**, **вы́няй**, *твр-рж.* вынимаю, вынь. *Такъ захотѣлось, что вынь да положь. Богъ душй не вынетъ, сама душа не выйдетъ. Материнская молитва со дна мо́ря вынимаетъ. Что положишь* (о рекрутск. жеребьѣ), *то и вынешь: и бабу напиши, и баба вынется.* —**ся**, возв. и страд., смотря по смыслу рѣчи. *Кому вынется, тому сбудется, не минуется,* отъ подблюдной пѣсни. *Вынется, сбудется; сбудется, не минуется. Неровно вынется, замужъ выйдется.* **Вынима́нье**, **выима́ніе** ср. длит., **вы́нятіе**, **вы́нутіе** ср. окнч., **вы́емъ** м., **вы́емка**, **вы́имка** ж. об. дѣйствіе по знач. гл. || Послѣднія три выраженія означаютъ также самый предметъ, вырѣзку, выкатъ, проемъ, гнѣздо, углубленье. *У кого покрали, а къ намъ съ вы́емкой.* **Вы́емно́й**, вынимаемый, устроенный для выемки. **Вы́е(и)мочный**, относщ. до выемки, попмки, корчомства, до поличнаго. **Вы́емковый**, до выемки, до зарубки относящ. **Вы́емчатый**, снабженный выемками. **Вы́емистый**, полый и вмѣстительный, противоположное *объемистый*, по наружности. **Вы́емщикъ** [м.] посыльный или понятой для выемки, полицейскаго обыска. **Вы́емчивый**, охочій до полицейскихъ выемокъ. || *Вы́емчивый рѣзакъ, выемчивое токарное долото,* изъемчивый, глубоко или ловко выбирающій полость.

Вы́ничтожить что, уничтожить сплошь и рядомъ.

Вы́новить, **выновля́ть** что, отдѣлать за́ново, вычинить хорошо. **Выновле́ніе** ср. окнч., **вы́новъ** м. дѣйствіе это.

Вы́ноздрить что, сдѣлать поздреватымъ, дыроватымъ, губчатымъ; —**ся**, или **вы́ноздрѣть**, сдѣлаться такимъ.

Вы́норовить, **вынора́вливать** что, чего, изпоровить, выждать, подстере(чь)гать выжидая. *Выноровивъ пору, все сдѣлаешь.*

Вы́носить, **вына́шивать** кого, носить на себѣ, на рукѣ, пріучая къ чему-либо, какъ вынашиваютъ ловчую птицу; || вынянчить, выпѣстовать, выносить на рукахъ; || *вы́носить въ утробѣ*, носить въ себѣ до зрѣлой, законной для родовъ поры; || — что, обносить, повытереть одежу поскою, особ. о мѣхѣ. *Со́кола вынашиваютъ по зарямъ, а вы́носивъ, выносятъ въ поле для на́пуска. Трудно вы́носить* (пріучить, пова́дить) *дѣвку, а разъ перевабишь, сама на руку ходить станетъ. Я у нихъ вынашиваю ужъ пятаго* (ребенка), *вотъ, что на рукахъ. Не вы́носивши, не родишь, а выкинешь,* о торопливости и необдуманномъ дѣлѣ. *Выношенная шуба не грѣетъ. Одежа эта вовсе выношена.* Въ семъ знач. *вынашивать* неопредл. видъ, а въ слѣд. знач. мнгкрти. **Выноси́ть** *вещи изъ дому,* **вы́носить** *всѣ, сколько есть,* **вы́нести** или **вы́несть** *одну вещь, либо всѣ за одинъ разъ,* **вына́шивать** *иногда,* носить вонъ откуда, вытаскивать, переносить въ иное мѣсто. *Не выноси́те ребенка на холодъ. Мы и не вына́шивали сіо. Вынеси, выставь цвѣты подъ дождь. Ужъ вы́носилъ, выношу́ послѣдній. Что мнѣ вода вынесла! На этотъ разъ счастье твое вынесло тебя изъ бѣды, а впередъ ты сору не выноси́,* не сплетничай. || *На себя всего не вынесешь,* не вытерпишь. *Такой му́ки вынести нельзя.* || *А люди вынесутъ и не это. Го́ря много вынесли.* || *Вынести что на вѣтеръ,* морс. отнести, выставить впередъ, спавѣтру. *Выноси́ или вынесь* и *отдавай,* наказъ лоцмана бурлакамъ въ лямкѣ: тяни, и отпускай бичеву. || *Выноси́ть голосомъ,* въ пѣсн. тянуть протяжно одинъ звукъ. *Запѣвала заводитъ, подголоски подхватываютъ, а одинъ вынесетъ. Хорошо затянулъ, да вынося оскся. Высоко взялъ, не вынесешь,* гов. о затѣяхъ. *Куда кривая не вынесетъ,* очертя голову. *Борода выросла, а ума не вынесла,* не поумнѣлъ. *Брюхо вытрясло, да и совѣсть вынесло,* безлич. —**ся**, возв. и средн. по смыслу рѣчи. *Соколъ вынашивается по зарямъ. Ребенокъ не вы́носился,* не выношенъ, не зрѣлъ. *Ну ужъ вы́носился я съ книгами, по всему городу, насилу продалъ. Тройка вынеслась изъ воротъ; ястребъ вы́несся изъ лѣсу,* вымчался. *Мнѣ вовсе вы́носился. Пожаръ близко, не лучше ли намъ выноси́ться?* выносить свое. **Вына́шиванье**, **вынашéніе** [ср.] дл., **вы́ношенье**, **вы́несеніе** [ср.] окн., **вы́носъ** м., **вы́носка** ж. об. дѣйств. по гл. *Бери́ вверху на вы́носъ,* сразу во весь духъ. *Вы́носка* или *вы́ношенье* или *вына́шиванье ястребовъ. Вы́носъ тѣла,* [изнесеніе тѣла умершаго изъ дому въ церковь. Ак.], [?] погребенье. *Продажа распивочная, и продажа питей на вы́носъ.* || *Вы́носъ,* въ упряжи, постромки съ принадлежностью переднихъ лошадей, при ѣздѣ съ вершникомъ, уносъ. *Запрягай въ вы́носъ* или *на (подъ) вы́носъ сырыхъ.* || На быстринѣ теченья, особ. у мельницъ, *выносъ,* самый стрежень, русли́на. || *Вы́носка* или сноска, подстрочная замѣтка. **Вы́носокъ** [род. —ска] м. или **вы́носки** м. мн. обноски, выношенная одежа; что *отопокъ, ошметокъ* отъ обуви. || *Вы́носокъ,* выношенная, пріученная ловчая птица. || Уродливое куриное яичко, съ голубиное, спорышокъ, обычно когда курица ужъ перестаетъ нестись. **Вы́нощикъ** м. челов., выносящій что-либо, но́щикъ, носячій. **Вы́носный**, **выно́сный**, **выносно́й**, относящійся до выноса. *Вы́носныя прилашенія,* похоронныя. *Выно́сныя рѣчи,* сплетни. *Вы́носный мѣхъ, кожа, арх.* дюжая, ноская, крѣпкая, прочная. *Выносныя постромки, вальки. Выносно́й годъ, арх.* урожайный. **Выносно́й** с. м. вершникъ на вы(у)посѣ, уно́сный, форейторъ. **Выно́счивый**, **выно́сли́вый**, сносливый, кто не боится трудовъ, лишеній, непогоды. **Вы́но-**

сковое *яйцо*, выносокъ. **Выно́счивость** [ж.] свойство, качество это. **Вы́носочный, вы́носковый**, относящійся до выноски, сноски, примѣчанія. **Выноси́тель** *гоненій. Выноси́тели одежи на толчокъ.* **Вына́шиватель, вына́шивальщикъ, выно́щикъ** м. выносящій что; сокольникъ, вынашивающій ловчихъ птицъ.

Вы́н-тараты́ нар. *ряз. влд.* изнанка, ничка, выворотъ, исподъ; все превратное, что сдѣлано наизворотъ, безтолково. *Шиворотъ на выворотъ, на-вын-тараты* (или *вын-на-тараты*).

Вы́нтрепъ м., [гол. wenteltrap. Ак.], морс. подъемная снасть для стенги, стенвынтрепъ.

Вы́ну црк. нар. всегда, во всякое время, непрестанно. **Выну́поры (—ру)** *сѣв.* нар. ино, иногда порою; бываетъ, случается, живетъ.

Вы́нудить, вынужда́ть что изъ кого, кого къ чему, на что, сплить, неволить, заставлять. *Вынудить кого изъ комнаты. Не вынуждай меня изъ тайны, ты вынудишь меня ко ссорѣ съ тобой. Онъ вынудилъ меня изъ терпѣнья.* **—ся**, стрд. **Вынужде́ніе** ср. длт., **вы́нуда, —ка** ж. об. дѣйствіе по гл. **Вынужда́тель, —нуди́тель, вы́нудчикъ** [м.] вынуждающій. **Вынудна́я** *ложь*, невольная, вынужденная кѣмъ, либо чѣмъ. **Вынуди́тельный**, вынуждающій, о дѣлѣ, обстоятельствѣ. **Вы́нудли(чи)вый**, склонный къ вынужденію, неотвязчивый.

Вынука́ть, вы́нукать что изъ кого, вынуждать, выневоливать, добывать понуканьемъ. **Вынука́нье** ср. дл. дѣйствіе это.

[**Выну́-пору, выну́поры** см. *вы́ну, вынýпору*].

Вы́нутіе см. *вынима́ть*.

Вы́нутрить, вынутря́ть что, выдуплять, выбирать, вырѣзывать внутри чего дупло, полость; || потрошить, вынимать черёва, нутренности. **—ся** или **вы́нутрѣть**, выдупляться, выдуплѣть.

[**Вы́нуть** см. *вынимать*].

Вы́нырять, вы́нырнуть, выныря́ть или **выны́ривать**, выказываться, появляться изъ-подъ воды́. *Гляди, гдѣ я вынырну!* || *Онъ вынырялъ всѣ омуты.* || *Вы́нырялъ цѣлковый*, подарокъ. **Выны́риванье, выныря́нье** ср. длт., **вы́ныряньe** ср. окн., **вы́ныръ** м., **вы́нырка** ж. об. дѣйств. по гл. **Вынырно́й, вы́нырочный**, относящійся до вы́нырки. **Вырыня́ться и вириня́ться** *запд.* выбиваться изъ бѣды, нищеты, обмочься, перемочься и вырваться. [См. *вириня́ться*].

Вынь? м. *влд.* поясъ.

Вы́нѣжить, вынѣ́живать что, кого, возращать въ нѣгѣ, воспитывать въ холѣ, угодьѣ, довольствѣ. *Тѣло вынѣживаемъ, а души́ не спасаемъ.* **—ся**, взв. и стрд. смотря по смыслу рѣчи. *Хлѣбъ вынѣживается*, холится послѣ цвѣта, во время налива. **Вынѣ́живанье** ср. длит., **вы́нѣженье** ср. окнч., **вы́нѣжка, вы́нѣга** ж. об. дѣйствіе и состояніе по знач. гл. *Ты вы́нѣга батюшкина, выхоля матушкина*, поется невѣстѣ. **Вы́нѣжничать** что у кого, добыть нѣжничая, ласкаясь, выласить, выльстить.

Вы́нюхать, выню́хивать что, нюхая, какъ табакъ, тратить, издерживать. || *Пронюхивать, лазутничать, развѣдывать подъ рукой. **—ся**, быть вынюхиваему. **Выню́хиванье** ср. длит., **вы́нюханье** ср. окнч. дѣйств. по знч. гл. *Идти на* **вы́нюхъ**, на **вы́нюшку**, на развѣдку, узнавать что тайкомъ.

Вы́няньчить кого, вы́носить на рукахъ, вы́нѣстовать, вы́баюкать. **Вы́няньчиться** съ кѣмъ, развязаться, кончить заботы и хлопоты по немъ. **Вы́няньченье** [ср.] кого, окончаніе при комъ заботъ няньки, вы́рощеніе ребенка.

[**Вы́нятіе, вы́нять, выня́ть** см. *вынима́ть*].

Вы́опихать что, *ол. влд. прм.* кончить опиханье, толченье зерна въ ступѣ. *Опиха́ла до́ поту, а всего не вы́опихала.*

Вы́орать, выо́рывать что, выпахать; взорать, вспахать извѣстное пространство; || вырыть что изъ земли́ плугомъ или сохой; || выработать плату ораньемъ. **—ся**, быть выорываему; о землѣ: выпахиваться, терять плодородье. **Вы́оранье** [ср.] дѣйств. по гл.

[**Вы́остренье**], **выо́стривать, выостря́ть** ипр. см. *вы́вострить*.

Вы́падать, вы́пасть однокр., **выпада́ть** или **выпа́дывать** мнгкр. вываливаться, роняться, падать откуда, изъ чего, валиться вонъ; || падать, въ знач. издыхать; || случаться, попадаться. *Выпада́ютъ ли у Васи молочные зубы? Ужъ вы́пали всѣ. Бумага выпала изъ кармана. Снѣгъ выпада́етъ. У насъ весь скотъ вы́палъ. Всякое время (пора) выпада́етъ. Изъ большого не выпадетъ. День на день не приходит(ъ)ся, часъ на часъ не выпадаетъ.* **Выпада́нье** [ср.] дл., **вы́паде́ніе** [ср.] окн., **вы́падъ** м., **вы́падка** ж. об. состоян. по гл. || *Выпадъ* также самый предметъ, что выпало; || *вы́падка*, нападка. **Вы́падокъ** [род. **—дка**] м. выпавшая косточка, при костоѣдѣ, sequester. || Болѣзнь индюшекъ, нарывъ на кострецѣ (крестцѣ). || Конская боль, подъ стрѣлкою, отъ наминки копыта; || паховой нарывъ у лошади. || *Ниж.* вымокшее мѣсто въ озими, плѣшинка. || *Кур. вор.* яйцо выливокъ, литышъ, голышъ, [!!] лички́шъ. || *Въ приплодѣ овецъ нынѣ было много выпадка, тмб.* много пало, выпало. || *Вода вы́пала, арх.* убыла, спа́ла. **Выпадно́й**, устроенный для выпада. **Вы́падочный**, къ выпадкѣ относящійся. *Выпадочная трава*, Senecio palustris, см. *ромашка*. **Вы́падчивый**, склонный къ выпаду. **Вы́падковый**, относщ. къ выпадку. **Выпало́й**, выпавшій, вымершій, упало́й, дохлый. || *Выпалое мѣсто*, стар. свободное, за убылью лица.

Вы́пазить, выпа́живать что, выбирать въ чомъ пазъ, желобокъ. **—ся**, быть выпаживаему. **Выпа́живанье** ср. длит., **вы́паженіе** ср. окнч., **вы́пазъ** м., **вы́пазка** ж. об. дѣйств. по гл.

[1. **Выпа́иванье** см. *вы́поить*].

[2. **Выпа́иванье**, 1. **выпа́ивать** см. *вы́паять*].

[2. **Выпа́ивать** см. *вы́поить*].

[3. **Выпа́ивать, вы́пайка** см. *вы́паить*].

Вы́паить, выпа́ивать кого, выдѣлять изъ артели; || дать пай земли́, луговъ при дѣлежкѣ. **Вы́пайка** [ж.] выдѣлъ, надѣлъ кого-любо землею. || *Мнѣ счастье выпаило*, надѣлило меня наемъ, долей.

[**Выпа́лзывать, —анье** см. *вы́ползти*].

Вы́палить, выпа́ливать что, выжигать, жечь поля́, лѣса́, жи́лья. || Выстрѣливать изъ пушки, изъ ружья́. **Выпа́ливанье** ср. длит., **вы́паленье** ср. окнч., **вы́палъ** м., **вы́палка** ж. об. дѣйств. по гл. **Выпаля́ть** что, выпаливать, въ значеніи пожигать, выжигать. *На грѣхъ и незаряжонное (ружье) выпалитъ. Выскочилъ, какъ выпалилъ*, внезапно. *Онъ такъ и выпалилъ, что на душѣ было*, вы-

сказалъ напрямки́. *Выпалишь, пули не поймаешь; вымолвишь, сло́ва не воротишь. Вымолвилъ, что выпалилъ.*

[Выпало́й см. *вы́падать*].

[Выпа́лывать, —анье см. *вы́полоть*].

[Выпаля́ть см. *вы́палить*].

Вы́парить, выпаря́ть или **выпа́ривать** что, испарять, обращать жидкость жаромъ въ пары, улетучивать, выгонять. || **Па́рить** извѣстное время въ кипяткѣ, напр. бѣлье, свекловицу; || **па́рить** парами, очищать, какъ выпариваютъ молочную посуду, кинувъ въ воду каленый камень. || Выдерживать кого въ банѣ, въ пару́, и па́рить или хвостить вѣникомъ. || *Сиб. и сиб.*, о насѣдкѣ, высиживать. *Пару́ша выпарила цыплятъ. Выпарь, да не обожги.* **—ся**, возв. и стрд. по смыслу рѣчи. **Выпа́риванье** ср. длит., **вы́паренье** ср. окнч., **вы́паръ** м., **вы́парка** ж. дѣйствіе по гл. **Вы́парокъ** [род. **—рка**] м., **вы́парки** мн. гуща, остатки отъ выпаренаго. **Выпарно́й, вы́парочный**, устроенный для вы́парки; (**выпа́рительный** дурно и не нужно). *Выпарны́е котлы дѣлаются на-опрокидку*, чтобы вразъ вылить всю жидкость, когда нужно. **Вы́парщикъ** м. работникъ приставленный къ выпаркѣ, напр. на свеклосахарн. заводѣ. **Вы́парчивый**, хорошо устроенный для выпарки, удобный для сего; || легко выпаряемый.

[1. **Вы́парка** см. *выпарить*].

[2. **Вы́парка**, ?, см. *выпороть*].

[**Вы́парки** см. *выпарить*].

[**Выпа́рхивать, —анье** см. *вы́порхать*].

[**Вы́парчивый, вы́парщикъ, вы́паръ** см. *вы́парить*].

[**Выпа́рывать, —анье** см. *вы́пороть*].

[**Выпаря́ть** см. *вы́парить*].

Выпаса́ть, вы́пасти, [**выпа́сывать**] *скотъ*, пасти его извѣстное время, срокъ; || *—луга*, истреблять пастьбой; || *—плату*, выручать, пріобрѣтать въ должности пастуха. **—ся**, возв. и стрд. по смыслу рѣчи. **Выпаса́нье,** [**выпа́сываньe**] ср. длит., **вы́пасеніе** ср. окнч., **вы́пасъ** м. или **вы́паска** ж. об. дѣйств. по гл. *Отдать степь подъ вы́паску.*

Вы́пасть см. *вы́падать*.

[**Вы́пасъ** см. *выпаса́ть*].

Вы́патрать что, *пск.* вымарать, выпачкать, загрязнить, загадить. **—ся**, вымараться въ чемъ. *Вся выпатралась у (въ) грязи.*

Вы́пахать, выпа́хивать *вещь, плату, землю. Мужикъ выпахалъ котелокъ и съ деньгами.* || *Вы́пахалъ за весну 40 рублей.* || *Все одну полосу пашешь, въ залежь не покидаешь, назёма не кладешь, вотъ и выпахалъ ее, и не родитъ.* || *Хльба вы́пашешь, а оброку не выпашешь. Мужичокъ въкъ пахалъ, и выпахалъ горбъ да килу.* **—ся**, возв. и стрд. по смыслу рѣчи. **Выпа́хиванье** [ср.] дл., **вы́паханіе** [ср.] ок., **вы́пахъ** м., **вы́пашка** ж. об. дѣйств. по гл. || *Выпахъ, рлз.* **вы́пашь** ж. истощенное поле; паръ, выпаханная, покинутая подъ залежь земля, **выпашна́я**. **Баба* **вы́пашь**, за 40 лѣтъ, не раждающая болѣе. [**Вы́пашъ** м. истощеніе земли до полной неурожайности. *Земля сдается подъ посьвы до вы́пашу.* Ак]. || *Вы́пахать, пск. ол. арх.* по тамошнему знч. гл. *паха́ть*, вымести, подмести. *Вы́паши середу́*, подмети полъ. И у насъ говорятъ: *подпахни́ немного;* или **вы́пахнуть** *пыль съ подоконника на улицу*, обмести, смести, спахну́ть. *Выпашу, выпашу* (помеломъ) *чистое поле, нагоню бѣлыхъ лебедей?* хлѣбы въ печь сажать. [См. *выпа́шина*].

[**Выпа́чивать** см. *вы́потѣть*].

Вы́пачкать, вы́пачкунить, вы́пачколить что, замарать, загрязнить. **—ся**, возв. и стрд. по смыслу рѣчи. **Вы́пачканье** ср. дѣйств. по знач. гл. *Весь выпачкался въ грязи.*

[**Выпа́шина** ж. вспашина, остатокъ послѣ вывѣванія ржи, состоящій изъ колосьевъ, соломы и т. д. *пск.* Опд. См. *выпахать*].

Вы́пашка, [**выпашна́я, вы́пашъ, вы́пашь**] см. *выпахать*.

Вы́паять, выпа́ивать что, рас(от)паявъ вынуть. **—ся**, стрд. **Выпа́иванье, вы́паянье** [ср.], **вы́пайка** [ж.] дѣйств. по знач. гл.

Выпека́ть, вы́печь, держать что въ печи доколѣ поспѣетъ, испечется; || изготовлять печеньемъ извѣстное количество, напекать. **—ся**, быть испекаему, выпекаему. **Выпека́нье** [ср.] длит., **вы́печенье** [ср.] окнч., **вы́пекъ** м., **вы́печка** ж. об. дѣйств. по гл. *Вы́пекъ хльба*, выходъ, количество печонаго хлѣба изъ даннаго количества муки́. *Спорая мука даетъ болье выпека.*

Вы́пелица? у ученыхъ, семейство птицъ, схожихъ съ кукушкою.

Вы́пемзовать, выпемзо́вывать что, вычищать пемзой, хвощомъ, стеклянной бумажкой. **—ся**, стрд. **Вы́пемзованье** [ср.] длит., **вы́пемзовка** ж. об. дѣйств. по знач. гл.

[**Вы́пердѣть**, вывести наружу изъ своего тѣла черезъ пердѣніе. **Вы́пердокъ, —дка**, м., презрит., дѣтенышъ, явившійся на свѣтъ будто-бы черезъ пердѣніе. См. *пердѣть*].

Вы́передить, выпережа́ть или **выпере́живать** кого, опереживать, обгонять на бѣгу или на скаку, въ гонкѣ и въ движеніи всякаго рода. *Малашка Акульку не выпередитъ*, обѣ плохи. **Выпере́живанье** ср. длит., **вы́переженье** ср. окнч. дѣйствіе это. **Вы́передки** ж. мн. за́пуски, вы́бѣгъ, вы́бѣжки, перегонки или перего́нышки. **Вы́пере́дчивый**, прыткій на ногахъ, обгоняющій другихъ. *Этотъ парнишка и въ школь вы́пере́дчивъ.*

Вы́пере́ть, выпира́ть что, выталкивать, выпехивать, высовывать, выдавливать, выжимать, выгнетать откуда твердое тѣло. *Расшиву выперло льдомъ на берегъ. Чужое добро ребромъ* (или *бокомъ*) *выпретъ. Неправедно (неправдой) нажитое бокомъ (ребромъ) выпретъ.* [|| **Вы́перли изъ службы*, уволили]. **—ся**, возв. и стрд. по смыслу рѣчи. *Куда ты вы́перся впередъ!* **Выпира́нье** [ср.] длит., **вы́пирка** ж., **вы́поръ** м. об. дѣйств. по гл. || *Вы́поръ* также горбъ, вздутое, вспучившееся мѣсто. **Выпирно́й**, выпирающій.

Вы́першить *слово*, съ трудомъ, съ кашлемъ, съ перхотою вымолвить.

Вы́пестрить, выпестря́ть что, испестрить, напр. выкропить краской обрѣзъ переплета; украшать печенье вытисняя узоры. *Вы́пестрить жаворонки*, въ день 40 мучен. **—ся**, возв. и стрд. **Вы́пестренье** ср. окнч. дѣйств. по знач. гл. **Вы́пестрень** об. кто пестро и безвкусно наряжается. *Пѣтушокъ вы́пестрень.*

Вы́пе(и)хать, вы́пе(и)хнуть, выпё(и́)хивать кого, что, выта́лкивать, высо́вывать, выставлять, выкидывать толчкомъ. —**ся**, быть выпехиваему. **Выпё(и́)хиванье** ср. длит., **вы́пихъ** м. об. дѣйств. по знач. гл. *Выпихомъ въ гости зоветъ.*

Вы́печатать, выпеча́тывать что, отпечатывать печатать тиспеньемъ. —**ся**, быть выпечатываему; || отпечатать себя самого, упавъ въ грязь, или иносказательно въ сочине́ніи своемъ. **Выпеча́тываньe** [ср.] длит., **вы́печатанье** [ср.] окнч., **вы́печатка** ж. об. дѣйствіе по гл. *Сынъ выпечатанный отецъ*, точь-въ-точь.

Вы́печенье, [**вы́печка**], **вы́печь** см. *выпекать.*

[**Выпива́ть, —а́нье, выпива́ла, —а́тель, вы́пивка, выпивно́й, вы́пивочный, вы́пивъ** см. *вы́пить*].

Вы́пилить, выпи́ливать что, вырѣзывать пилою, выдѣлывать, обдѣлывать пилкой; вырабатывать, добывать въ пильщикахъ. —**ся**, быть выпиливаему; || о пилѣ: вытираться, приходить въ негодность отъ пилки. **Выпи́ливанье** ср. длит., **вы́пиленье** ср. окнч., **вы́пилка** ж. дѣйств. по гл. || *Вы́пилка* также выпиленная впадина, или та часть, которая изъ нея выпилена, вынута.

[**Выпира́ть, —а́нье** см. *вы́переть*].

Вы́писать, выпи́сывать что откуда, списывать, переписывать по частямъ, по выбору; извлекать, дѣлать выдержку, перечень, написать сущность, вкратцѣ; || писать о высылкѣ вещи изъ иного мѣста или вызывать письмомъ человѣка; || исключать изъ списка, изъ заведенія, полка напр., противоп. *записывать*. —**ся**, быть выписываему; || быть исключаему, по просьбѣ своей; || о рукѣ или почеркѣ: поправляться, получать твердость, бѣглость, чоткость; || о сочинителѣ: опошлѣть, исписаться, исчерпаться, истощиться. **Выпи́сыванье** ср. длит., **вы́писаніе** ср. окнч., **вы́писка** или **вы́пись** ж. об. дѣйств. по гл. || *Вы́писка, вы́пись*, записка, что выписано на бумагѣ; краткое изложеніе, выдержка, перечень. **Выписно́й**, выписанный откуда; привозный. **Вы́писочный, вы́писковый**, до выписи, выдержки относящ. **Вы́писчикъ** [м.], —**ца** [ж.], **выпи́сыватель** м. выписывающій что, въ разн. знач.

Вы́пить, выпива́ть что, пить безъ остатка, пить все, что есть. *Онъ выпиваетъ*, испиваетъ, пьетъ, любитъ пить, пьянствуетъ; *онъ выпилъ*, онъ подпилъ, подвы́пилъ, хмеленъ. *Что нальешь, то и выпьешь. Выпьешь много вина, такъ и убавится ума. Что выпито, что вылито, тому счетовъ не сведешь*, вышло. *Всякъ выпьетъ, да не всякъ головой потрясетъ (да не всякъ крякнетъ). Выпьетъ да оборотитъ, да въ донышко поколотитъ. Была бражка, да выпили барашки. Выпилъ чарку, выпилъ двѣ — зашумѣло въ головѣ*, пѣсня чижикъ. —**ся**, возв. и стрд. *Здѣсь выпивается по столько-то на день. Онъ выпился изъ ума*, спился съ круга. *Выпьется — слюбится.* **Выпива́нье** ср. длит., **вы́питіе** ср. окнч., **вы́пивъ** м., **вы́пивка** ж. об. дѣйств. по гл. || *Выпивка* также предметъ: крючокъ, рюмка, стаканъ, шкаликъ, чарка, сколько въ одинъ разъ выпивается. *Что заработалъ? «Да всего на выпивъ, на одну вы́пивку».* || Угощеніе спиртными напитками въ веселомъ обществѣ, попойка. *Устроить выпивку. Пойти на выпивку.* Ак.]. **Выпивно́й**, до выпивки относящійся. **Вы́пивочный**, распивочный, выпивной. **Выпива́ла** [м.] кто вы(пе)пиваетъ, пьетъ. **Выпива́тель, вы́пивщикъ** [м.] выпивающій что, о чомъ рѣчь.

Вы́пихать, [**выпи́хиванье, выпи́хивать, вы́пихнуть, вы́пихъ**] см. *вы́пехать.*

Вы́плавить, выплавля́ть и **выпла́вливать** что, расплавивъ на огнѣ, отдѣлять или очищать. *Выплавлять изъ руды желѣзо.* О болѣе плавкомъ веществѣ, воскѣ, салѣ, говор. *вытоплять.* —**ся**, быть вытапливаему. **Выпла́вливанье** [ср.] длит., **выплавле́ніе** [ср.] окнч., **вы́плавъ** м., **вы́плавка** ж. дѣйств. по знач. гл. || *Выплавъ, выплавка*, также самый предметъ, все количество выплавленнаго. **Вы́плавокъ** [род. —вка] м. королекъ, крупецъ, кусокъ выплавленнаго чугуна: *крица*; мѣди: *штыкъ*; свинца: *свинка*. || *Вы́плавокъ на деревѣ*, какъ, блона́, на́плавъ, напли́въ, свиль, завой. || Дичокъ изъ корня плодоваго дерева, изъ нея ниже прививки. || *Вы́плавокъ*, выплавокъ, голышъ, мякишъ, безскорлупное яйцо. *И въ доброй семьѣ не безъ выплавка (не безъ урода).* **Выплавно́й**, выплавленный; —**вочный**, къ сему относящ. **Вы́плавковый**, —**вочный**, то же, или свинцевой, каповый. **Вы́плавщикъ** [род. —а и —а́] м. выплавляющій что, плавильщикъ.

Вы́плакать, выпла́кивать что, добыть или нажить плачемъ: *вы́плакать денегъ*, вымолить, выканючить, вызлыдарить, униженно выпросить; || *выплакать глаза́*, повредить глаза плачемъ; *плакать долго, много. Выплакалъ я карiи очи за четыре ночи.* **Вы́плакаться**, поплакать досыта, наплакаться и перестать. **Выпла́киванье** ср. длит., **вы́плаканье** ср. окнч. дѣйств. по гл. **Вы́плачка** ж. способъ или образъ плача. *Какая у нея странная вы́плачка: не то смѣется, не то плачетъ.*

Вы́пластать, выпла́стывать *рыбу*, распластать ее и выпотрошить, очистить, опрятать. || *Выпла́стывать*, **вы́пластить** *желѣзо, свинецъ*, выкатать въ листъ, въ пластъ.

Вы́платить, выпла́чивать что, кому, платить, уплачивать, отдавать долгъ частями. || Вычинять заплатками. —**ся**, оплачиваться, расплачиваться, погашать долгъ. *Я выплатился ему совсѣмъ.* || Быть выплачену, въ обоихъ знач. **Выпла́чиванье** ср. длит., **вы́плаченіе** ср. окнч. дѣйствіе по знач. гл. въ обоихъ знач. **Вы́плата** ж. дѣйствіе въ знач. уплаты. **Выплатно́й**, уплатный.

[**Вы́плачка** см. *вы́плакать*].

Вы́плевать, вы́плюнуть, выплёвывать, выкидывать изо рта, какъ слюну, мокро́ту изъ легкихъ, какъ непроглоченную пищу; изъ желудка: *выблевать, скинуть.* —**ся**, быть выплевываему. **Выплёвыванье** [ср.] длит., **вы́плеваніе** [ср.] окнч., **вы́плевъ** [м.], —**ка** [ж.] об. дѣйствіе по гл. **Вы́плевокъ** [род. —вка, м.] плевко́къ, поплевокъ. *Разжевавъ слова́, да вы́плюнь. Что выплюнешь, того не перехватишь.*

Вы́плескать, вы́плеснуть, выплёскивать что, выливать плёскомъ, броско́мъ. —**ся**, быть выплескиваему, намѣренно или случайно. **Выплёскиванье** ср. длит., **вы́плесканье** ср. окнч., **вы́плеснутіе** [ср.] одикр., **вы́плескъ** м. об.

дѣйств. по знач. гл. **Вы́плески** [м.] мн. что выплеснуто, вылито, помои.

Выплета́ть, вы́плести или **вы́плесть** что, пртвпл. *вплета́ть;* расплетать и вынимать что; || выдѣлывать плетеньемъ. *Выплетать городки́ въ кружевахъ.* || Добывать плетеньемъ; работой. —**ся,** плестись изъ дому. *Насилу выплелся, чуть бродитъ.* || *Выкручиваться, вывертываться, отдѣлаться отъ какой-либо бѣды. || Быть выплетаему, во всѣхъ знач. гл. **Выплета́нье** ср. длит., **вы́плетеніе** [ср.] окнч., **вы́плетъ** м., **вы́плетка** ж. дѣйствіе по гл. **Выплетно́й,** выплетенный. **Вы́плетчикъ** м., —**чица** ж. сплетникъ, врунъ, хвастунъ.

[**Вы́пловъ** см. *вы́плыть*].

Вы́площить что, выдѣлать плоско, плюща, плющеньемъ.

Вы́плыть, выплыва́ть откуда, выходить пловомъ. || Всплывать. *Трупъ выплылъ.* || Переплыть. *Я выплылъ на берегъ. Корабль выплылъ изъ-за острова.* || *Жито выплываетъ, зап.* колосится. *Не* **выплыва́ется** *противъ воды́.* **Выплыва́нье** ср. длит., **вы́плытіе** ср. окнч., **вы́плы(о)въ** м. об. дѣйствіе по знач. гл. **Вы́плывокъ** [род.—вка] м., **вы́плавокъ, вы́плывъ, выплавъ,** капъ, болона, на́плывъ, свиль, завой. || Яйцо литышъ, литокъ, голышъ, когда курица *лѣтъ, плавитъ яйца.*

Вы́плюнуть см. *вы́плевать.*

Вы́плющить, выплю́щивать что, выдѣлать плюскомъ, плюща, сбивая, прокатывая въ листъ. *Жена доймета́ и выплющитъ.*

Вы́плясать, выпля́сывать что, плясать ломаясь, выдѣлывая ногами старательно; || добывать, наживать пляскою. —**ся,** быть выплясываему, въ обоихъ знач. || Поплясать вволю, наплясаться. **Выпля́сыванье** ср. длит., **вы́плясъ** м., **вы́пляска** ж. дѣйств. по гл. *Задать вы́пляса, выпляску,* проплясать. **Выплясно́й вы́плясковый, вы́плясочный,** относящійся до выпляски. **Вы́плящикъ** [м.] плясунъ.

Вы́поить, выпа́ивать что, истрачивать на пойло, изводить на питье, заставлять выпить; || взращать пойломъ. *И вино и деньги, все выпоилъ, болъ потчивать нечѣмъ. Теленка выпа́иваютъ молокомъ. Я ль тебя не выпоила, не выкормила?* —**ся,** стрд. **Выпа́иванье** ср. длит., **выпое́ніе** ср. окнч., **вы́пой** м., **вы́пойка** ж. об. дѣйств. по гл. **Выпойно́й** *теленокъ,* поеный, банкетный.

Вы́покосить *арх.* вылавировать, выдти подъ парусами противъ вѣтра по́косью, бетью, въ бейдевиндъ.

[**Выпола́скивать, —анье** см. *вы́полоскать*].

Вы́ползти или **вы́ползть, выполза́ть** или **выпа́лзывать,** выходить ползкомъ, ползти вонъ, откуда. **Выпа́лзываньe** или **выполза́нье** ср. длит., **выползе́ніе** ср. окнч., **вы́ползъ** м. или **вы́ползка** ж. об. дѣйств. по гл. **Вы́ползень** [род. —зня] м. насѣкомое, выползшее изъ личинки; || *человѣкъ темный, или скрывавшійся, внезапно явившійся; || временщикъ, внезапно вышедшій въ люди. **Вы́ползина, вы́ползенка** ж. или **вы́ползокъ** [род. —зка] м. шкурка насѣкомаго или гада, изъ которой животное выползло, покинувъ ее, какъ дѣлаютъ гусеницы, змѣи. **Вы́ползенковая** *ладонка,* отъ лихорадки. **Выползно́й,** выползшій. **Вы́ползковый, вы́ползочный,** до выползки или до выползка относящійся. **Вы́ползчивый, выполо́зчивый,** продирчивый. **Вы́ползово** ср. стар. и *нвг.* оболонье, предмѣстье, или крайніе въ поселеніи дома́, и́збы. **Вы́ползовскіе** *жители,* слобожане.

Вы́полировать, выполиро́вывать что, полировать сколько нужно; выгладить, вы́лощить, отзерка́лить, вы́зеркалить. —**ся,** быть полируему. || О человѣкѣ: облощиться, обтереться, научиться обращенію съ людьми въ общежитіи. **Вы́полированье** ср. окнч., **вы́полировка** ж. об. дѣйств. по знач. гл.

Вы́полнить, выполня́ть что, на(по, до)полнять; || исполнять. *Выполнить ровъ щебнемъ. *Выполните все, что приказано.* —**ся,** возв. и стрд. по смыслу. **Выполне́нье** ср. окнч. дѣйств. по гл. **Выполни́тель** *приказаній.* **Выполни́тельный** *слуга.*

[**Выполо́зчивый** см. *вы́ползти*].

Вы́полоскать, вы́полоснуть, выпола́скивать что. — *ротъ,* промыть ротъ водою, перекидывая ее сильно во рту во всѣ стороны; || — *бѣлье,* встряхивать мытое бѣлье въ водѣ, для очистки отъ мыла, а потомъ выпрать его. —**ся,** быть выполаскиваему. **Выпола́скиванье** [ср.] длит., **вы́полосканіе** [ср.] окнч., **вы́полоскъ** об. дѣйств. по гл. *Не мытьемъ, такъ вы́полоскомъ (ка́таньемъ).*

Вы́полоть, выпа́лывать что, ополоть, очистить отъ сорной травы; || зарабатывать полотьемъ. *Много ли грядъ выполола? А много ль выполола денегъ? Изъ глупаго разума дури не выполешь.* —**ся,** быть выпа́лываему. **Выпа́лыванье** [ср.] длит., **вы́полотье** [ср.] окнч. дѣйствіе по знач. гл. **Вы́полотки** м. мн. выдерганная сорная трава. *Отдай вы́полотки коровѣ.*

Вы́пользовать кого, вы́(из)лѣчить, исцѣлить, у(из)врачевать. —**ся,** выдѣчиться. **Вы́пользованье** ср. окнч. дѣйствіе по гл. **Вы́польза** ж. помощь, пособіе, польза; или барышъ, выгода. **Вы́пользователь** м. исцѣлитель, излѣчитель, уврачеватель.

[**Выпора́жнивать, —анье** см. *вы́порожнить*].

[**Вы́порка** см. *вы́пороть*].

Вы́порожнить или **вы́порознить, выпорожня́ть** или **выпора́жнивать** что, опора́жнивать, опрастывать, выложить, вы́сыпать, вылить или вычерпать что изъ одного вмѣстилища или посудины въ иное мѣсто. *Коли занято чьмъ рыло, такъ выпорожни, да подай сюда.* —**ся,** возв. и стрд. по смыслу рѣчи. || Иногда употрбл. вм. испражняться. **Выпора́жниванье** ср. длит., **вы́порожне́ніе** ср. окнч. дѣйств. по знач. гл.

Вы́пороть, выпа́рывать что, пороть шовъ и отнимать или отдѣлять пришитую вещь. || *Вы́пороть кого,* высѣчь || *Вы́пороть нутро́, черёва,* выпотрошить. —**ся,** возв. и стрд. по смыслу. **Выпа́рыванье** ср. длит., **вы́поротіе** ср. окнч., **вы́порка** ж. об. дѣйствіе по знач. гл. [**Вы́парка** наказаніе розгами *пск. твер.* Онд.? **вы́порна**]. || *Вы́порка, вло-прсл.* родъ перемета, для ловли сельдей: тонкая пряжа, мелкія ячейки, сѣть въ 12 саж. **Вы́порокъ** [род. —рка] м. выпоротая часть, лоскутъ. **Вы́поротокъ** [род. —тка] м. недоносокъ, выпутый изъ убитаго, либо изъ палаго животнаго. *Смушки вы́поротки,* палой матки; || бран. небрачно рожденный. || *Иск. нвг.* бран. не́слухъ, неключій

ребенокъ. **Вы́порочный, вы́порковый**, выпоротый; изъ выпорка сдѣланный, спитый. **Вы́поротковый** *тулупчикъ*, изъ выпортковъ набранный.

Вы́порхать мгкр., **вы́порхнуть** однокр., **вы́па(б)рхивать** многокр., выскочить лётомъ, вылетѣть; о пташкѣ, мотылькѣ. *Не* **вы́па́рхивается** *птичкъ изъ клѣтки*, безл., нельзя выпорхнуть, не пускаютъ. **Вы́па́рхиванье** ср. длит., **вы́порхъ** м. об. дѣйствіе по глаг.

[**Вы́поръ** см. *вы́переть*].

Вы́потребить что, употребить куда, израсходовать, издержать, извести, выдержать. *Выпотребили весь запасъ, всю муку́.*

Вы́потрошить что, взрѣзать, распазить тушу, мертвое животное, и вынуть по́трохи, черёва, путренности, особ. брюшныя и грудныя. —**ся**, стрд. **Вы́потрошенье** [ср.] окнч., —**шка** ж. об. дѣйствіе по гл.

Вы́потѣть, можно употрбл. и **вы́па́чивать**; о человѣкѣ: пропотѣть, отпотѣть, взопрѣть порядкомъ и перестать потѣть; || о жидкости: просочиться въ пара́хъ или невидимыхъ частицахъ и насѣсть каплями; пройти сквозь что-либо, въ видѣ пота. **Вы́потѣнье** ср. окнч., [**вы́потъ** м.] состояніе это. || [*Вы́потѣніе*, выходъ жидкости изъ кровеносныхъ сосудовъ внутри тѣла, подъ покровами, при воспаленіяхъ. || *Вы́потъ*, мед. жидкость, выступающая сквозь стѣнки волосныхъ сосудовъ; скопленіе гноя. *Гнойный выпотъ*. Ак.]. **Вы́потѣлый**, выпотѣвшій.

Вы́править, выправля́ть, [**выпра́вливать**] что, прямить, править, ровнять, гладить; || исправлять, переправлять; || добывать нужный видъ, бумагу, свидѣтельство. *Выправить согнутую иглу, перекошеный столъ; выправлять доро́гу; -измятый листъ. Выправь переводъ мой; выправь печатальный наборъ. Надо выправить ме́трику.* || **Выправить* *человѣка въ судьи, въ дѣлы, сдѣлать правымъ*, оправдать, выгородить. —**ся**, возв. и стрд. смотря по смыслу рѣчи. *Выправься объ этомъ дѣлѣ въ судѣ*, справься, возьми справку. *Больной вы(о)правляется. Солдатъ выправляется стойкой.* **Вы́правле́ніе** ср. окнч., **вы́правка** ж. об. дѣйств. по гл. || *Вы́правка* также справка по дѣлу, вѣсть; || стойка и движенія солдата, по выучкѣ. **Выправно́й**, выправленный. **Вы́правочный**, относящійся до выправки; или || справочный. **Вы́правщикъ** м., —**щица** ж. кто выправляетъ что-либо; кто прямитъ согнутыя вещи; правщикъ, корректоръ въ типографіи; ходатай отъ міра, для выправки, полученія документовъ, сборной памяти напр. **Вы́правщиковъ**, ему принадлежащій.

Вы́праздновать, вы́праздничать *день, недѣлю*, пропраздновать, гулять праздично; || прогостить или выгостить у кого-либо.

[**Выпра́стывать**, —**анье** см. *вы́простать*].

Вы́прать *бѣлье*, вымыть или выполоскать на рѣчкѣ, колотя валькомъ, праломъ, пральникомъ, кичигой, и выкрутить.

[**Выпра́шивать**, —**анье** см. *вы́просить*].

Вы́пробовать что, опробовать, внимательно извѣдать, испытать.

Вы́проводить, вы́прова́живать кого, откуда, куда; провожать вонъ; выслать или отправить съ провожатымъ. *Вы́проводи сю изъ лѣсу на дорогу. Вашего брата, незваную гостя, выпроваживаютъ взашей.* —**ся**, быть выпроваживаему. **Вы́прова́живанье** [ср.] длит., **вы́провожде́ніе, вы́провоженіе** [ср.] окнч., **вы́проводъ** м., **вы́проводка** ж. об. дѣйств. по знач. гл. **Вы́проводно́й**, до выпроводки относящійся. **Вы́проводчикъ** м., —**чица** ж. кто выпроваживаетъ другого.

Вы́продать *товаръ*, распродать, *ниж.* расторговаться, продать весь. —**ся**, быть распродану. **Вы́продажа** ж. дѣйств. по гл. *Эта рука* (разборъ товара) *у насъ выпродана всл.*

Вы́проказить что, добыть проказами, шутками, шалостями.

Выпрокида́ть, выпроки́дывать многкр., **вы́прокинуть** однокр. что, опрокидывать, перепрокидывать, выворачивать, вывертывать что набокъ или вверхъ дномъ, вываливая, выливая все содержимое. —**ся**, вываливаться, напр. *изъ саней*; || быть опрокидываему. **Выпроки́дыванье** ср. длит., **вы́прокидка** ж. об. дѣйств. и сост. по гл. на *ть* и на *ся*. **Вы́прокидный**, опрокидно́й, устроенный для опрокидки. *Выпрокидная тележка*, — *мышеловка. Выпрокидны́ товаръ*, высыпаемый изъ мѣстъ или бочекъ. **Выпроки́дчивый**, склонный къ опрокидыванью.

Вы́промзглый, вовсе промзглый.

Вы́пронырить что, добыть пронырствомъ или пролазничествомъ.

Вы́просить, выпра́шивать что, добиваться чего просьбами, поклонами, челобитьемъ; вымаливать; **вы́клянчить, вы́канючить, вы́канкать**, выколотырить, вымозжить, вымозолить, вымолить, вывакать, вызвягать, вымулить; **вы́пудить**, выневолить; выплакать, вызлыдарить, **вы́коклошить**. *Дорогъ подарокъ не выпрошенный. Не выкусишь, такъ не выпросишь. Выпрашивай, да не выстращивай*, угроза не просьба. *Вы́прошенное въ горлѣ торчитъ.* —**ся**, отпрашиваться отъ чего-либо; проситься куда-либо; || быть выпрашиваему. **Выпра́шиванье** ср. длит., **вы́прошеніе** ср. окнч., **вы́просъ** м., **вы́проска** ж. об. дѣйств. по гл. **Вопросно́й**, выпрошенный. **Вы́просливый**, клянча, канюка, докучающій просьбами о подарочкахъ. **Вы́прошенецъ** [род. —**нца**, м.] *мой*, кого я выпросилъ, вымолилъ; или кого выручилъ, высвободилъ.

Вы́простать, выпра́стывать что, выпора́жнивать, опрастывать, опора́жнивать, вынуть, вы́сыпать, вылить что изъ посуды или вмѣстилища. —**ся**, возв. и стрд. иногда употрбл. вм. опражняться. **Выпра́стываньe** [ср.] длит., **вы́простаніе** [ср.] окнч., **вы́простка** ж. об. дѣйств. по гл. **Вы́простокъ**, [род. —**стка**, м.] что-либо опростанное, опорожненное.

[**Вы́просъ** см. *вы́просить*].

Выпруга́ть или **выпружа́ть, вы́пружить** что, *сльв.* выпрокидывать, опрокидывать опоражнивая. —**ся**, возв. и стрд. по смыслу

Вы́прудить *пруды́*, запрудить и обдѣлать нѣсколько прудовъ. **Вы́прудчикъ** м. запрудчикъ.

[**Выпружа́ть, вы́пружить** см. *выпругать*].

Вы́прыгать мгкр., **вы́прыгнуть, выпры́гивать**, выпрядывать, выскакивать, высги́вать, выметываться, выходить прыжкомъ, ско́комъ. || Добы-

вать прыгая. **Выпры́гиванье** ср. длит., **вы́прыганье** ср. окнч., **вы́прыгъ** м., **вы́прыжка** ж. об. дѣйствіе по гл. *Задать вы́прыжку*, пропрыгать, проплясать.

Вы́прыскать, вы́прыснуть, выпры́скивать что, чѣмъ; выбрызгивать, выкроплять; но *прыскать* можно также сухимъ, а *брызгать* только жидкостью. || Издерживать, изводить прыская. || *Вы́прыснуть изъ комнаты*, прыснуть вонъ, броситься сломя голову, со всѣхъ ногъ. —**ся**, возв. и стрд. **Выпры́скиванье** [ср.] длит., **вы́прысканье** [ср.] окнч. дѣйств. по знач. гл.

[**Выпрѣва́ть, —а́нье, вы́прѣлый** см. *вы́прѣть*].

Вы́прѣснить, выпрѣсня́ть что, опрѣснять, дѣлать прѣснымъ. —**ся**, опрѣсняться.

Вы́прѣть, выпрѣва́ть, о пищѣ, упрѣвать, хорошо уариваться; || выкипать, убывать отъ кипѣнья. || О человѣкѣ, сильно потѣть. *Не то что взопрѣлъ, а вы́прѣлъ.* **Выпрѣва́нье** [ср.] длит. сост. по гл. **Вы́прѣлый**, выпрѣвшій.

Выпряга́ть, вы́прячь, откладывать, вы́ложить изъ запряжки, рас(от)прягать. *Ни выпрячи-впрячи, ни въ ухабъ сберечи, ни отъ солнышка затулье, ни отъ дождя епанча*, плохой мужъ. —**ся**, возв. и стрд. **Выпряга́нье** ср. длит., **вы́пряженіе** [ср.] окнч., **вы́прягъ** м., **вы́пряжка** ж. дѣйств. по гл. **Выпряжно́й**, до выпряжки относящійся. **Вы́пряжливый**, самъ выпрягающійся.

1 **Выпряда́ть, вы́прясть** что, выдѣлать, окончить пряденьемъ. —**ся**, быть выпрядаему; **вы́пряде́нье** ср. окнч., **вы́прядъ** м., **вы́прядка** ж. об. дѣйств. по гл. *Много-ли выпряду? Эта выпрядка нехороша. Что выпряла, то и выкрала (выткала). Дѣвка выпряла себѣ на плато́чекъ*, заработала веретеномъ. *Что выпрялось, то и выткалось.*

2. **Выпряда́ть** или **выпря́дывать** (*пря́дать*), **вы́прядать, вы́прянуть** однкр. выпрыгивать, выскакивать, выметываться, выходить прыжкомъ. **Выпря́дываньe** ср. длит., **выпряда́нье** ср. окнч. дѣйств. по гл. **Вы́прядчивый**, легко выпрыгивающій.

[**Выпряженіе, вы́пряжка, вы́пряжливый** см. *выпряга́ть*].

Вы́прямить, выпрямля́ть что, прями́ть, дѣлать изъ кривого прямое. *Выпрями гвоздь; выпрямить дорогу*, сдѣлать прямѣе. —**ся**, возв. и стрд. *Деревцо выпрямляется. Столбъ сіе выпрямится по отвѣсу.* **Вы́прямленье** ср. окнч., **вы́прямка** ж. об. дѣйств. и сост. по гл. на *ть* и на *ся*. **Вы́прямокъ** [род. —мка, м.] *мой*, мною выпрямленный. **Вы́прямчивый**, склонный, способный къ выпрямкѣ. **Вы́прямщикъ** м. кто прямитъ, правитъ что-либо.

Вы́прянуть см. 2. *выпряда́ть*.

Вы́прясть см. 1. *выпряда́ть*.

Вы́прячь см. *выпряга́ть*.

Вы́пугать, вы́пугнуть, выпу́гивать кого, пугая гнать вонъ, выгонять страхомъ, заставить оробѣть и уйти, убѣжать; выстра́щивать. *Вы́пугать* многихъ вдругъ, или, продолжительнымъ пугань́емъ, одного. —**ся**, быть выпугиваему. **Выпу́гиванье** ср. длит., **вы́пуганье** ср. окнч., **вы́пугнутіе** ср. однкр., **вы́пугъ** м. или **вы́пужка** ж. об. дѣйств. по знач. гл. **Выпужа́лка** ж. хлопушка, трещотка или всякій иной снарядъ для выгона, вы́пугавзвѣря. **Выпужно́й** *звѣрь*, пуганый, гоненый, поднятый, шумовой.

[**Вы́пука** см. *вы́пучить*].

Вы́пукать, вы́пу́кивать *всѣ заряды*, разстрѣлять, вы́стрѣлять.

Вы́пуки ж. ин. *твр.* сапоги изъ бѣлой кожи, не черненые (у́паки?).

[**Вы́пу́кивать** см. *вы́пукать*].

[**Вы́пуклина, вы́пукловогнутый, вы́пукловпа́лый, вы́пуклость, вы́пуклый, [вы́пуклѣть]** см. *вы́пучить*.

Выпуска́ть или **выпуща́ть, вы́пустить** кого, что, пускать вонъ откуда, не удерживать долѣе, давать свободу; заставить выдти, вылиться. *Насъ не выпускаютъ со двора. Баринъ выпустилъ его на волю. Собакъ выпустили на волка. Этого товару за границу не выпускаютъ. Кадета выпускаютъ въ прапорщики* или *прапорщикомъ. Кошка выпустила коти. Выпустить камень, бревно въ стройкѣ*, положить выступомъ, навѣсить. *Выпустить воду изъ бочки. Выпустить яйцо*, разбить или пробить его и опорожнить; но *въ кстр.* говорятъ: *курица выпустила яйцо*, снесла. *Выпустили по заряду*, выстрѣлили. *Выпустить жилетъ*, пустить его длиннѣе фрака. *Выпустить книгу*, издать. *Выпустить слухъ, молву*, оглашать. *Выпустить строку*, пропустить, выкинуть, обойти. *Въ одно ушко впущу, въ другое выпущу. Выпустишь съ воробышка, а вырастетъ съ коровушку. Въ перепискѣ этой много выпущено*, про(о)пущено, недописано. *Онъ въ рѣчи своей выпустилъ половину.* —**ся**, быть выпускаему. **Выпуска́ніе** [ср.] длит., **вы́пущеніе** [ср.] окнч., **вы́пускъ** ж. об. дѣйств. по гл. || *Вы́пускъ* также самый предметъ, все, что выпущено: *Ежегодно изъ корпуса выходитъ по выпуску. Большой и малый выпускъ изъ домны*, назыв. отливку, смотря по количеству плавки. || Оторочка, о(вы)пушка, обшивка у одежды. || Свѣсъ, выступъ бревна или какой либо части строенія. || *прм.* скотный выгонъ или пастбище для общественнаго стада. || *Словарь мой выходитъ выпусками*, не весь вразъ, тетрадями. **Выпускно́й**, до выпуска относящійся. *Выпускные ученики*, назначенные къ выпуску. *У всей кошачьей породы почти выпускны́е. Выпускна́я оторочка*, подложенная и выпущенная, т. е. не накладная. *Выпускное отверстіе, —ной желобъ*, для стока чего-либо. *Выпускная яичница*, глазунья, цѣльная. *Выпускное гнѣздо*, горн. углубленіе въ печномъ шесткѣ, для выпуска въ него выплавки. *Выпускная кукла*, сдѣланная на симáхъ, на пружинахъ, самоходная кукла; *нарядная женщина съ заученными пріемами. **Выпуска́ла, выпуска́тель** м. выпускающій что или кого. **Выпуща́ло** ср., **выпускни́къ** [род. —а́] м. устройство для выпуска чего, выпускной гвоздь, отверстіе, дверцы; || врачбн. катетеръ. **Вы́пусковый**, относящійся до оторочки, до скотнаго выгона ппр. **Вы́пущенникъ** м., —**ница** ж., **вы́пущенецъ** [род. —нца] м., —**нка** ж. выпущенный изъ учебнаго заведенія, изъ плѣна, заключенія ппр.

Вы́пустошить, выпустоша́ть, *пск.* **выпустова́ть** что, опустошить, въ какомъ-либо отношеніи, извѣстное пространство; ппр. вытравить скотомъ, извести падежомъ, пожарами ппр.

[||*Выпустошить твор.* украсть безъ остатка. Опд.]. —ся, быть опустошену. **Вы́пустошеніе** ср. окнч. дѣйствіе по гл.

Вы́путать, выпу́тывать что, кого, распутывать и отдѣлять; || *выводить изъ труднаго положенія, дѣла. —ся, взв. и стрд. по смыслу рѣчи. **Выпу́тываньe** [ср.] дл., **вы́путаніе** [ср.] ок. дѣйст. по гл.

Выпухáть, вы́пухнуть, распухнуть или раздуться поголовно. *Скотъ вы́пухъ*, выпалъ отъ повальной болѣзни, распухая.

Вы́пучить, выпу́чивать что, пучить, выставлять, выпяливать, вздувать; говор. о частяхъ того же тѣла, къ которому относится и дѣйствіе. *Выпучить брюхо, глаза́. Столечницу выпучило*, вздуло, покоробило. *Дно вы́пучило*, высадило. *Умирать, не лапти ковырять: лечь подъ образа́, да выпучить глаза.* —ся, возв. и стрд. **Выпу́чиваньe** ср. длит., **вы́пученіе** ср. окнч., **вы́пу(ч)ка** ж. дѣйст. по гл. **Вы́пуклый**, горбатый, брюшистый, бочковатый, толстый, выдувшійся, пухлый, выступающій, выдавшійся наружу, прти. *во́гнутый, впа́лый*. **Вы́пуклость, вы́пуклина, вы́пука** ж. свойство выпуклаго: горбъ, возвышенье, выпуклое мѣсто. **Вы́пуклѣть**, стать, начать пучиться. **Выпукловóгнутый** или **выпукловпа́лый**, о стеклахъ, выпуклый съ одной стороны и впалый съ другой.

Вы́пушка ж. опушка, оторочка, выпускъ, обшивка по шву, кантъ. **Выпуша́ть, вы́пушить** что, пустить выпушку. ||*Выпушить кого*, побранить. **Выпушнóй**, до выпушки относящійся; иногда **вы́пушковый**. || *Вы́пушить бахтарму́*, *влд.* кожевн. выстрогать мездру, очистить шкуру при выдѣлкѣ ея, отъ мездры. || *Выпушка земли́*, рыхлость, степень разрыхленія ея. *Въ эту весну выпушка земли хороша, земля хорошо выпушилась, смб.* не заскорузла.

[**Выпуща́ть, вы́пущеніе** см. *выпуска́ть*].

Выпъ м., лучше **выпь** ж. (вóпить?) выпь, бухалень, букалище, бугай, водяной быкъ, [Botaurus stellaris] Ardea stellaris, изъ рода цапель; цвѣтъ перьевъ совиный, клювъ и ноги зеленоватыя. || *Влт.* пташка спигирь? *Выпь, а выпь, полно тебѣ выть! Кабы она не выла, такъ и не была бы выпь. Сколько разъ выпь пробу́ждаетъ, постольку кадей хльба вымолотишь съ овина. Одинъ, какъ выпь на болотѣ. Водяной выпью кричитъ, съ лѣшимъ перекликается.*

Вы́пырять, вы́пыривать многкр., **вы́пырнуть** однокр. что, выбивать пыркомъ, выбодать; выталкивать, выпехивать толчкомъ. —ся, быть выпыриваему. **Вы́пыриваньe** ср. длит., **вы́пыряніе** ср. окнч., **вы́пырка** ж. об. дѣйст. по знач. гл.

Вы́пытать, вы́пытывать что изъ кого, допытываться, вызнавать, выспрашивать, вывѣдывать разспросами; || выпуждать признаніе, показаніе или объясненіе страхомъ, угрозами, пыткой. **Вы́пытываться**, быть выпытываему, разузнаваему у кого. **Вы́пытываньe** ср. длит., **вы́пытаніе** ср. окнч., **вы́пытъ** м. или **вы́пытка** ж. об. дѣйст. по гл. **Вы́пытчикъ** м., —чица ж. кто выпытываетъ. **Выпытны́я** *рѣчи*, ведущія къ выпыткѣ. **Вы́пытчивая** *барыня*, любопытная, охочая до разспросовъ.

[**Выпь** см. *выпъ*].

Выпѣва́ть, —а́ньe, выпѣвно́й, вы́пѣвъ см. *вы́пѣть*].

Вы́пѣстовать кого, выпянчить, выходить и выхолить, быть при комъ-либо до возраста пянькой или пѣстуномъ. **Вы́пѣстунъ** [м.] *мой*, кто меня выпянчилъ; ||кого я вы́пѣстовалъ.

Вы́пѣть, выпѣва́ть что, выражать какой-либо напѣвъ голосомъ; распѣвать, напѣвать, пѣть; ||добывать пѣньемъ; || высказывать рѣзкую правду напрямки. —ся, быть выпѣваему, во всѣхъ знач.; || терять голосъ, спада́ть съ го́лоса послѣ многолѣтняго пѣнія. **Выпѣва́ньe** ср. длит., **вы́пѣвъ** м. дѣйствіе по значенію гл. **Выпѣвнóй** *голосъ*, рѣчь нараспѣвъ.

Вы́пялить, выпя́ливать что, въ народѣ: распялить, напялить на пяльцы или пяло; || на пашехъ, не народномъ, говорѣ, противное: спять съ пяла, вынуть изъ пялецъ. *Выпялить глаза́*, выпучить, вытаращить, вылупить. —ся, быть выпяливаему; || тянуться куда, вытягиваться. **Выпя́ливаньe** ср. дл., **вы́пяленіе** ср. окн., **вы́пялъ** м., **вы́пялка** ж. об. дѣйств. по гл. **Выпя́чивать, вы́пятить** что, говоря о части тѣла, о вещи: выпучивать, выставлять, высовывать наружу; || о скотѣ или о повозкѣ, вывез(с)ти изъ стойла задомъ, выдвинуть изъ сарая задомъ; противон. *впя́тить. Не выпячивайся, не осаживайся, и въ середкѣ не мотайся.* —ся, возв. и стрд. **Выпя́чиваньe** ср. длит., **вы́пяченіе** ср. окн., **вы́пятка** ж. об., дѣйств. по гл. || *Вы́пятка* также что выдалось, выпятилось; выступъ. **Выпятнóй**, до выпятки относящійся. **Вы́пятчивый** *конь*, послушный на попятку, осáдчивый.

Вы́работать, выработывать или **вырабáтывать** что, отрабатывать, отдѣлывать окончательно, выдѣлывать, особ. о производствѣ заводскомъ. *Вырабáтывать горную породу*, копать и ломать камень, образуя колодезь или ходъ, для добычи руды. ||Добывать заработную плату, зарабатывать. —ся, быть вырабатываему. **Вырабáтываньe** ср. длит., **вы́работаніе** ср. окнч., **вы́работка** ж. об. дѣйст. по знач. гл. ||*Вы́работка* также отдѣлка, выдѣлка, въ знач. качества работы, и || самый предметъ, что сдѣлано, выработано. || Горн. общее названіе всѣхъ подземныхъ полостей въ рудникахъ или копяхъ: колодецъ, шахта, штольна, гезéнкъ нпр. *Заложить выработку*, почать работу въ новомъ мѣстѣ или заложить копь. *Вы́работка на очистку*, нагрузка и вы́возъ или подъемъ заготовленныхъ въ копи рудныхъ запасовъ. **Вы́работочный, выработ́ный**, до выработки относящійся. **Выработчивая** *пора*, время, когда можно болѣе выработать. **Вы́работчикъ** м., —чица ж. вырабатывающій что либо. || [*Выработчикъ, костр.* крестьянинъ, напимающійся рубить лѣсъ. Ак.].

[**Вы́равненіе, выра́вниванье, выра́внивать, вы́равнять** см. *вы́ровнять*].

Выража́ть, —а́тель см. *вы́разить*].

[**Выражда́ть** см. *вы́родить*].

[**Выраже́ніе** см. *вы́разить*].

[**Выра́живаться** см. *вы́родить*].

Вы́разить, выража́ть что, объяснять знаками, передавать, сообщать, выказывать, проявлять, изъ(объ)являть, изображать; показывать или представлять какимъ бы то ни было способомъ

(рѣчью, письмомъ, тѣлодвиженіемъ, звуками, кистью, рѣзцомъ) чувства, мысли или дѣйствія. —**ся**, объясняться, передавать мысли и чувства свои; || быть изъяснимому. **Выраже́ніе** ср. окнч. дѣйст. по знч. гл. и || самый предметъ, по свойству или качеству выраженаго имъ. || Слово, рѣчь; нераздѣльная, по смыслу, частица языка, словесной рѣчи; || принятый оборотъ рѣчи, условный составъ словъ. *Главный способъ выраженія человѣка, это словесная рѣчь. Въ лицѣ его есть какое-то дурное выраженіе. Выраженія: ѣ́родъ и ѣородѝть образовались отъ одного общаго понятія. Голова вскружилась отъ заботъ, жить очертя голову, кутить не въ свою голову, выраженія принятыя и понятныя.* **Вырази́тельный** или **выра́зчивый**, понятный по выраженію, вѣрно изображающій, проявляющій. **Вырази́тельность, выра́зчивость** [ж.] свойство или качество это, вѣрность изображенія. **Выража́тель** м., **—ница** ж.; [**вырази́тель** м., **—ница** ж.] выражающій, сообщающій, передающій понятія, чувства.

Вы́разумѣть, выразумѣва́ть что, уразумѣть, вполнѣ понять, постигнуть умомъ; **—ся**, быть понимаему, поняту, постигаему. **Вы́разумѣ́ніе** ср. ок. постиженіе умомъ, пониманіе, уразумѣніе. **Вы́разу́мчивый**, понятливый, смѣтливый.

[**Выра́зчивый** см. *вы́разить*].

Вы́рай см. *вырей*.

[**Вы́ранжировать, выранжиро́вывать** воен. исключать изъ строя, изъ строевого списка. || Ставить по росту, въ линію. Ак. Ср. *ранѣ: ранжировать*].

[**Выра́нивать, —анье** см. *вы́ронить*].

[**Вырастáть, вы́расти, вы́растить, вы́растъ** см. *вы́расти*].

Вы́рачить *глаза́, влд.* выпучить, выпялить, вылупить, выкатить, уставить, какъ глаза́ у рака.

[**Выращáть, вы́ращéніе, выра́щиванье, выра́щивать** см. *вы́расти*].

Вы́рвать, вырыва́ть что, исторгать, выдергивать, рвать вонъ, рвать или дергать силою; выдирать, вытягивать. *Вырвать себѣ зубъ*, дать, заставить кого вырвать. *Изъ горла кусъ вырвалъ. И сидишь* (иное), *да не вырвешь.* **—ся**, возв. стрд. *Вы́рвалось словечко, не воротишь.* **Вырыва́нье** [ср.] длит., **вы́рванье** [ср.] окнч., **вы́рывъ** м. или **вы́рывка** ж. об. дѣйств. по знач. гл. **Вырывно́й**, вырванный, выдранный. **Вырывчивый**, склонный къ вырыву. **Вы́рванецъ** [род. **—нца**, м.] вырванное съ корнемъ растеніе. **Вы́рвать** чѣмъ, безлч. *Меня, его вырвало пищей, жолчью*, стошнило, и онъ сблевалъ, выблевалъ; скинуло съ души.

Вы́рдѣть, вырдѣва́ть, о нарывѣ и о плодахъ, созрѣвать, дозрѣвать, поспѣвать. **Вы́рдѣлый, вырдѣвшій**, созрѣвшій отъ жара, солнца или воспаленія. *Щочки вырдѣлыя, какъ маковъ цвѣтъ.*

Вы́ревновать что у кого; добыть ревностью, ревнивыми упреками, угрозами. *Она выревновала у мужа платокъ.*

Вы́ревѣлъ *парнишка у матери пряникъ*, ревѣлъ, покуда не дали.

Вы́резу́бъ или [**вересу́бъ**], **вы́резъ** м., рыба, сходная съ чебакомъ, Cyprinus dentex (Cephalus Leuciscus Friesii); голова плоская, широкая.

Вы́рей м. *кур.* жаворонокъ? || *твр. пск.* колдунъ, знахарь, ворожея; || *вы́рей, вы́рай, и́рей, и́рій, и́рица южн. млрс.* какой-то сказочный, загадочный край; земной рай, теплыя страны; волшебное царство; перелетная птица летитъ въ *вырей*; даже змѣи, около воздвиженья, уходятъ въ *вырей*; туда спасается, временемъ, звѣрь, цѣлыми косяками, отъ злого лѣшаго, проигравшаго напр. всѣхъ зайцевъ своихъ въ карты другому лѣшему, и перегоняющаго ихъ безъ толку на новыя мѣста; посему звѣрь является и исчезаетъ годомъ безъ видимой причины. **Вы́рить** *твр.* нашептывать, наговаривать, знахарить, ворожить, колдовать. || Мудрить, хитрить. **Вы́рожить** кого, *смб-корс. пен.* вылѣчить, особенно знахарствомъ. *Вырей, вы́рить* и *вы́рожить*, будто одного корня; *вы́рожить* и *ворожи́ть* созвучны и близки по значенію; но *ворожить* безспорно отъ *вражить, врагъ, во́гъ*. По всему видно однако, что *вырей* значитъ садъ, вертоградъ; вѣроятно это старн. *ирь, въ-ирь*, [!] съ греч., весна, теплый край. [Ср. *вы́рецъ*].

Вы́реить *(ре́иться)*, вы́покосить, вылавировать, лавируя, покоси́, ре́ясь подвинуться противъ вѣтра.

Вырёха ж. *ряз.* кляча, плохая лошаденка.

Выре́цъ [род. **—рца**] м. *влт.* клумба, куртина цвѣтовъ, кунына́, цвѣтникъ. Уменьш. **вы́рчикъ** *въ саду*. || *влд.* разсадникъ, срубецъ на столбахъ, для посѣва капусты. Ср. *вы́рей*.

Вырисовать, вырисо́вывать что, рисовать что съ особымъ тщаніемъ. **—ся**, быть вырисовываему. **Вырисо́вываньe** [ср.] дл., **вы́рисованье** [ср.] окнч., **вы́рисовка** ж. об. дѣйств. по знач. гл.

[**Вы́рить** см. *вы́рей*].

Вы́ркать *влт.* хлопать, стучать, напр. дверью, крышкой сундука.

[**Вы́рникъ** см. *вырь*].

Вы́робить *сѣв. арх. смб.* выработать, заработать плату (малорус. *роби́ть, арх. ро́бить*, работать). *Ро́бити до по́ту, выробити кабалу́. Рядой не вырядишь, работой не выробишь.*

Вы́ро(а)внять, выра́внивать что, ровнять, уравнивать, разравнивать. *Вы́ровнять площадь. Выровнять строй. Выровнять всѣ доли въ дѣлежѣ. Въ умѣ концовъ не выровняешь.* **—ся**, стрд.; становиться ровнымъ, гладкимъ. *Доро́га пѣздой выравнялась.* || Становиться равнымъ другимъ, расти и складываться. *Парень вошолъ въ года и выровнялся.* || Размѣщаться по прямой чертѣ. *Строй выра́внивается по жалонерамъ.* || Быть выравниваему, во всѣхъ знач. **Выра́вниванье** ср. длит., **вы́равненіе, вы́ровненіе** ср. окнч. дѣйствіе по значенію гл.

[**Выровóй** см. *вырь*].

Вы́родить, выражда́ть или **вырожда́ть**, рожать или производить кого или что ниже, хуже своей породы, или вообще не совсѣмъ сходное съ породою или видомъ своимъ. *Борзая сука выродила щенятъ дворняшекъ. Яблоня эта часто вырождаетъ.* **Вы́родиться, вырожа́ться** или **вырожда́ться** или **выра́живаться**, рождаться не похожимъ на отца и мать, въ тѣлесномъ или духовномъ образѣ; перерождаться, измѣняться отъ поколѣнія до поколѣнія. *Улучшонныя породы легко вырождаются; блаюда́тка, выродившись, даетъ опять простую пшеницу. Случается, что и вырождается.* **Вырожде́ніе** ср. окнч., **вы́родъ** м., **вы́родка** ж. дѣйств. и со-

стояніе по гл. на *ть* и на *ся*. **Вы́родокъ** [род. —**дка**] м. выродившійся, уклонившійся по виду отъ своей породы; несхожій съ отцомъ или съ матерью; || негодный, дурной, уродливый тѣломъ, душой. *Выродокъ*, у пчолъ, рабочая пчела, которая сноситъ нѣсколько яичекъ, изъ которыхъ выходятъ трутни. **Вы́родковый, вы́родочный**, относящійся до вы́родка и до вырожденія. **Вы́рóдчивый, вы́родливый**, изродчивый, легко вырождающій, или —ся. **Вы́рóдчивость** ж. свойство это.

[**Вы́рожить** см. *вы́рей*].

Вы́роиться, говор. о пчолахъ, отрои́ться, покончить роеніе, ройку.

Вы́ронить, мигкр. **вы́ронять, выроня́ть** или **выра́нивать** что, ронять, упускать, обра́нивать, терять, дать чему-либо вы́пасть, дать вывалиться, дать выпасть изъ чего-либо. *Выронить вещь изъ рукъ, изъ кармана. Павлинъ выронилъ перо. Выронить дерево, выронить срубъ*, вырубить въ лѣсу. *Кабы не выронилъ пера, не зналъ бы и двора*, т. е. и не бывалъ бы у зятя. —**ся**, возв. и стрд. **Выра́ниванье** ср. длит., **вы́роненіе** ср. окнч., **вы́ронъ** м., или **вы́ронка** ж. об. дѣйств. по знач. глаг. **Выро́нчивый** *карманъ*, неудобный, изъ котораго все легко вываливается.

Вы́ро(а)сти, выро(а)ста́ть, расти, увеличиваться посредствомъ питанія и усвоенія пищи; достигать извѣстнаго роста или возраста. *Малый выростетъ, все выместитъ*, говор. о дурномъ воспитаніи. *Аль на Ипата не выросло лопаты?* не умираетъ. *Малый проситъ, а выростетъ, броситъ. Выросъ нашъ жукъ съ медвѣдя. Вырости выросъ, а ума не вынесъ. Глядя на лѣсъ, не выростешь. Легко* **выроста́ется**, *не легко умнѣется*, безлчн. **Выроста́нье** ср. длит., **вы́рощеніе** [ср.] окнч. (въ этомъ знач. малоупотрбл. по созвучію съ *выраще́ніемъ*, растить), **вы́ростъ** м., **вы́ростка** ж. об. дѣйств. по гл. *Одежа сшита на выростъ*, для ребенка, съ запасомъ. **Вы́ростокъ** [род. —**стка**] м. *дон.* малолѣтокъ, подростокъ, казакъ между 17 и 19 лѣтъ, ещо не присягавшій на службу. || Вырощенное дома животное; || *пск.* боровъ. || Шкура молодой рогатой скотины, перегодовавшей; выдѣланная кожа эта; по качеству, между опойкомъ и юфтью; || *вят.* бычокъ и яловка; || *сиб.* боровчакъ, годовалый телокъ. **Вы́ростковый**, къ выростку относящійся; изъ него сдѣланный. **Выростня́къ**, [род. —**а́**, м.] крупный хворостъ. **Вы́рослый**, вы́росшій, взрослый, возрастной. **Выросту́ши, —шеньки**, приговариваютъ младенцу, когда онъ тянется со сна. *Потягушеньки, выростушеньки.* **Вы́ростить** или **вы́растить, выраща́ть** или **вырощáть, выра́щивать** что, кого; взращать, возращать, воспитывать вещественно, вспа́ивать-вскармливать, заботиться уходомъ, пищей о томъ, чтобы молодое растеніе, животное или человѣкъ расли или крѣпли. || *Выростить мѣсто подъ избу*, поднять насыпью. —**ся**, стрд. **Выра́щиванье, выраща́ніе** ср. длит., **вы́ра(о)ще́ніе** [ср.] окнч. дѣйств. по глаг. Если *растъ*=*раще́ніе*, а *ростъ*=*роще́ніе*, первое отъ гл. *расти́ть*, второе отъ *расти́*, то **вы́растъ** будетъ то же, что *выраще́ніе*, а *вы́ростъ*=ростъ, вы́ростка, *вы́рощеніе*. **Вы́рощенецъ** [род. —**нца**, м.] *мой*, кого я выростилъ, **вы́рощенка** ж.

Вы́рубить, выруба́ть что, вытёсывать топоромъ, рубить вонъ. *Вырубить замокъ въ бревнѣ.* || Срубить нѣкоторое число деревъ. *Вырубить огня. Вырубать такелажъ*, морс. рубить по мѣркѣ, изъ троса (веревки, *косяка́ волж.*), для оснастки. —**ся**, стрд. **Вы́руба́ніе** [ср.] длит., **вы́рубленіе** [ср.] окнч., **вы́рубъ** м., **вы́рубка** ж. об. дѣйств. по знач. гл. || *Вырубъ, —ка*, также означаютъ вырубленное мѣсто, во всѣхъ значеніяхъ, т. е. зарубку или выемку, и вырубленный лѣсъ; мѣсто, гдѣ рубятъ лѣсъ, участокъ подъ срубъ. **Вы́рубокъ** [род. —**бка**] м. почти то же, срубленный, но ещо не расчищенный лѣсъ, пеньё. **Вы́рубщи́къ** [род. —**а** и **а́**] м. кто рубитъ, вырубаетъ лѣсъ. **Вырубно́й**, къ вырубкѣ относящійся. **Вы́рубчатый**, зарубистый. **Вы́рубочный, вы́рубковый**, относящ. до лѣсной вырубки.

Вы́ругать кого, об(из)ругать, обозвать бранно. —**ся**, обругаться. **Вы́руганіе** ср. окнч. дѣйств. по гл. *Не выругавшись, дѣла не сдѣлаешь (огня не вырубишь, замка́ не отопрешь).*

Вы́румянить, вырумя́нивать кого, нарумянить. —**ся**, быть вырумянену; || зарумяниться, покраснѣть въ лицѣ.

Вы́рутить, сбросить. *Чтобъ добрый конь съ подъ сѣдла не выскочилъ, добра молодца съ добра коня не вырутилъ.* Рыбн. (Наум.)

Вы́ручить, выруча́ть что, кого; выкупа́ть изъ-подъ залога, освобождать какимъ либо средствомъ отъ плѣна, заключенія, отъ бѣды, нужды ипр., высвободить, вы́зволить. *Я его выручилъ, а онъ меня выучилъ*, о неблагодарномъ. *Торговля кого выручитъ, а кого выучитъ. Что Богъ ни дастъ: либо выручитъ, либо выучитъ. Бывало, людей выручаю, а теперь самъ погибаю.* || Получать отъ продажи деньги. *Я и всего-то за (въ) ярмарку выручилъ столько-то.* —**ся**, стрд. и возв. **Выруча́нье** ср. длит., **вы́рученье** ср. окнч., **вы́ручка** ж. об. дѣйств. по знач. гл. || *Вы́ручка* также самый предметъ, вырученныя деньги; || прилавокъ, столъ съ ящикомъ, сундукъ въ лавкѣ, гдѣ хранятся деньги эти. *Грошъ въ вы́ручку, да два за́ щеку*, говор. о кражѣ сидѣльцевъ. **Вы́ручковый, вы́ручный, выручно́й**, относщ. до выручки. **Выруча́тель** м., —**ница** ж. выручившій что или кого-либо. **Вы́рученецъ** [род. —**нца**] м., **вы́рученка** ж. вырученный кѣмъ.

[**Вы́рчикъ** см. *вырецъ*].

[1. **Вырыва́ть, —а́нье** см. *вы́рвать*].

[2. **Вырыва́ть, —а́нье** см. *вы́рыть*].

[**Вы́рывка, вырывно́й, выры́вчивый, вы́рывъ** см. *вы́рвать*].

Вы́рыгать, вы́рыгнуть что, выкидывать отрыжкой, погадкой.

Вы́рыдать что, выплакать, добыть плача, плачемъ, рыданьемъ.

Вы́рыжѣть, порыжѣть, перебраться въ рыжую шерсть; || порыжѣть отъ солнца, выноситься, полинять, ставъ рыжимъ.

Вы́рыкать или **вы́рычать** что, добыть рыканьемъ, рычаньемъ, неистовымъ крикомъ, ревомъ, рыкомъ.

[**Вырыня́ться** см. *вы́нырять*].

Вы́рысить что, добыть бѣгомъ, рысью, на рысакѣ или пѣши.

Вы́рыскать, рыская, слоняясь побывать всюду; добыть рысканьемъ, бѣготней туда и сюда. **Вы́рыскнуть** куда, морск. выдти рысцомъ, рыская, плывя по теченью.

Вы́рыть, вырыва́ть что, выка́пывать; рыть или копать яму, канаву; || отрывать, отка́пывать, доставать зарытое, закопанное. **—ся**, быть вырываему, выкапываему. **Вырыва́нье** ср. длит., **вы́рытіе** ср. окнч. дѣйств. по гл.

Вы́рыхлѣть, порыхлѣть, стать рыхлымъ, хрупкимъ или сыпучимъ.

[**Вы́рычать** см. *вы́рыкать*].

Вырь м. вирь, пучина, водоворотъ, во́доверть, во́роть, за́верть, вихо́ръ, су́водь, суво́й, судо́й. || *Твр.* извертина, калуга, пожня, поемный лугъ или покосъ. **Выро́вой, вирово́й, ви́рный**, относящійся до вира. **Вы́рникъ?** м. растеніе Terarnnus.

Вырѣза́ть, вырѣза́ть или **вырѣ́зывать** что, отрѣзая вынимать изъ чего-либо часть, отдѣлать ее рѣзкою изъ средины; || выкраивать ножомъ, ножницами; || выдѣлывать рѣзьбою, гравировать, выдѣлать рѣзцомъ; || вымежовывать землю или другія угодья; || рѣзать, убивать поголовно. *Вырѣжь изъ говядины сладкое мясо. Вырѣзалъ изъ бумаги лошадку. Онъ вырѣзалъ животъ, вырѣзываетъ* (рѣжетъ) *на медн картину. Крѣпость взята приступомъ и вырѣзана*, гарнизонъ избитъ. *Вырѣзать судно*, морск. напасть расплохомъ, ночью, гребными судами и завладѣть имъ, перебивъ и плѣнивъ экипажъ. **—ся**, быть вырѣзану, во всѣхъ знач. **Вырѣ́зываніе** или **вырѣза́нье** ср. длит., **вы́рѣзаніе** ср. окнч., **вы́рѣзъ** м., **вы́рѣзка** ж. об. дѣйствіе по знач. гл. || послѣднія два выраженія также выемка, зарубка, вы́катъ, вырѣзанная впадина и та часть, которая вырѣзана; || выкройка, образецъ. || *Вы́рѣзки*, въ карточной игрѣ, см. [*бочка :*] *боче́нки*. [**Вы́рѣзка, ? вы́рѣзокъ**, филейная часть говядины. *каз.* См. *говядо*]. **Вы́рѣзокъ** [род —зка] м. секторъ круга, площадь межъ двухъ лучей (радіусовъ) и дугою, попросту вѣеръ. **Вы́рѣзь** ж. *сиб.* щитокъ, перётка, перетыка, вышивка по холсту красной бумагой для рубахъ, рушниковъ ипр. *Шить вырѣзью*. **Вы́рѣзникъ?** м. растен. Polygretum. **Вырѣзно́й**, рѣзной, вырѣзанный. **Вы́рѣзковый, вы́рѣзочный**, до вырѣзки, въ значеніи выемки или выкройки, относящійся. **Вы́рѣщикъ** м., **вы́рѣщица** ж. вырѣзывающій что, рѣзчикъ.

Вырѣ́ть *твр.* болѣе употребл. *навырѣ́ть*, навыкать, при(из)ловчаться.

[**Вы́рѣщикъ, —ица** см. *вы́рѣзать*].

[**Вы́ряда** см. 2 *вы́рядить*].

1. Вы́рядить, выряжа́ть кого, наряжать, рядить не въ мѣру, одѣвать въ нарядное платье, водить нарядно, въ нарядахъ. *Она выряжаетъ дѣтей напоказъ*. **—ся**, возв. и стрд. по смыслу рѣчи. **Выряжо́ха** [ж.] *иск.* франтиха, щеголиха. *Срядилась выряжо́ха*.

2. Вы́рядить, выряжа́ть или **выря́живать** что, включать въ ряду, въ уговоръ, оговаривать или выговаривать что въ рядѣ. *Я вырядилъ себѣ въ лѣто, опричь жалованья, на сапоги. Рядой не вырядишь, руками не вымолотишь*, т. е. не разсуждая. *Рядой не вырядишь, работой не вы́робишь. Ца рядь не вырядишь, на поклонахъ не выкланяешь.* || *Вырядить кого въ путь, въ дорогу, зап.* снарядить. **—ся**, быть выряжаему. **Выря́живанье, выряжа́ніе** ср. длит., **вы́ряженіе** ср. окнч., **вы́рядъ** м., **вы́ряда, вы́рядка** ж. дѣйств. по знач. обоихъ глаг. **Вы́рядный**, щегольской, парадный. **Вырядно́й**, выряженный рядою, выговоренный. **Вы́ряды** [м.] мн. *вид.* наряды, женская праздничная одежа. **Вы́ря́дчикъ** м., **—чица** ж. рядчикъ, кто дѣлаетъ условія, выговаривая и включая туда, что ему нужно. **Вы́рядчиковъ**, ему принадлежащій. *Это вырядчикова доля, по уговору*. **Вы́рядливый, вы́рядчивый**, кто туго, скупо рядитъ, или рядится, выговаривая уловками все въ свою пользу.

[1. **Выряжа́ть** см. 1. *вы́рядить*].

[2. **Выряжа́ть** см. 2. *вырядить*].

[3. **Выряжа́ть**, выпрашивать. *За 40 рублей корову купилъ у меня, да ещо липки выряжаетъ. архан.* Опд.].

[**Вы́ряженіе, выря́живать, —анье** см. 2. *вы́рядить*].

[**Выряжо́ха** см. 1. *вы́рядить*].

Высадить, мнгкр. **вы́сажать, высаживать** что, кого, пересаживать, вынимать и сажать въ другое мѣсто. *Высадить сливы изъ кадокъ въ грунтъ* или *на волю. Старикъ просится, чтобъ его высадили изъ старостъ. Высаживать изъ кареты, со шлюпки*, дать выдти, сойти на берегъ. *Высадить зубъ, окно, дверь*, выбить, выломить. || *Арх.* побороть, сбороть кого, ронять, бросать съ ногъ на́земь. *Онъ его высадилъ*, поборолъ. *Ай табѣ вы́садило? кур.* т. е. глаза, аль ты ослѣпъ? **—ся**, возв. и стрд. **Высаживанье** [ср.] длит., **вы́саженіе** [ср.] окнч., **вы́садъ** м., **вы́садка** ж. об. дѣйствіе по знач. гл. *Сдѣлать вы́садку*, высадить военную силу на берегъ; || *высадка* также самое войско это; || *арх.* ловкій пріемъ въ борьбѣ, который рѣшаетъ дѣло; поборе́ніе противника. **Вы́садокъ** [род. —дка], **вы́саженецъ** [род. —нца] м. молодое растеніе, высаженное изъ горшка, теплицы, питомника на воздухъ; о плодовыхъ деревьяхъ употребл. присадокъ. **Вы́садно́й**, относящійся къ высадкѣ во всѣхъ знач. **Вы́садочный**, относящійся къ высадкѣ войскъ. **Вы́садковый**, относящійся до высаженнаго растенія, до присадка. **Вы́садчикъ** м., **—чица** ж. кто высаживаетъ кого или что. **Вы́садь** ж. *арх.* что насаживается, нарастаетъ, накипаетъ, выходитъ наружу; верхній слой дубильной жижи; смоляная накипь.

[**Вы́саленіе, 1. высали́вать, —анье** см. *вы́салить*].

[2. **Высали́вать, —анье** см. *вы́солить*].

Вы́салить, высали́вать что, намазывать, замазывать саломъ; || засаливать, загрязнить. **—ся**, возв. и стрд. **Высали́ваніе** [ср.] длит., **вы́саленіе** [ср.] окнч. дѣйств. по гл. См. также *высоля́ть*.

Высапать что, *южн.* выкопать, вырубить сапо́й, киркой, говоря особенно о сорныхъ травахъ. *Вы́сапать бурьянъ*.

[**Высо́сывать, —анье** см. *вы́сосать*].

[**Высо́чивать, —анье** см. *сы́сочить*].

[**Высва́ривать, —анье** см. *вы́сворить*].

Высватать, высва́тывать кого, сговаривать ко

вступленію въ бракъ; соглашать родителей, родичей, ближнихъ на бракъ этотъ. || Шутя говор. о сдѣлкѣ, покупкѣ. —ся, быть высватываему. **Высва́тыванье** ср. длит., **вы́сватанье** ср. окнч., **вы́сватка** ж., **вы́сватъ** м. об. дѣйствіе по глаг. **Вы́сватчикъ** м., —**чица** ж. кто высваталъ кому жениха или невѣсту. **Вы́сватанецъ** [род. —**нца**] м., **вы́сватанка** [ж.] высватанный, —ная кѣмъ-либо, себѣ или другому. **Вы́сваточный**, до высватки относящійся.

Вы́сверлить, высвёрливать что, просверливать, вывертывать сверломъ, въ камнѣ, металлѣ напр. —ся, быть высверливаему. **Высвёрливанье** ср. длит., **вы́сверленіе** ср. окп. дѣйств. по гл.

Вы́свистать, высви́стывать что, выражать свистомъ какой либо голосъ пѣсни, напѣвъ; выдѣлывать, выигрывать свистомъ. *Ты не пой, соловей, не высвистывай*, пѣс. || Пріобрѣтать свистомъ; добывать не трудомъ, а праздностью. *Надо бы обѣдъ высвистать.* [|| Тоже, что освистывать. *Актера высвистали.* Ак.]. —ся, быть высвистываему; || терять хорошій свистъ; || просвистаться, прокутить все что есть, пустить все на вѣтеръ. **Высви́стыванье** ср. дл., **вы́свистаніе** ср. окнч., **вы́свистъ** м., **вы́свистка** ж. об. дѣйств. по гл. *Добыть что вы́свистомъ, взять высвисткой*, шалью, праздностью.

Вы́свободить, высвобожда́ть или **высвоба́живать** кого, освобождать изъ чужой, сторонней зависимости, выручать; вы́зволить, вы́кабалить, дѣлать отъ кого или отъчего-либо свободнымъ. —ся, возв. и стрд. **Вы́свобожде́нье** ср. окнч. дѣйств. по гл. **Вы́свободчикъ** м., —**чица** ж. кто освобождаетъ, выручаетъ.

Вы́сворить, высва́ривать *борзую*, пріучить къ сворѣ, чтобы не попадала подъ лошадь, не металась безъ толку, была *въжлива* (послушна) и знала всѣ пбкрики. —ся, быть высвариваему. **Высва́риванье** ср. длт., **вы́свореніе** ср. окн., **вы́своръ** м., **вы́сворка** ж. об. дѣйствіе по гл. **Вы́сворщикъ** м. доѣзжачій.

[**Высвѣжа́ть** см: *вы́свѣжить*].

Вы́свѣжевать *убитое животное*, снявъ шкуру очистить его, выпотрошить и вынуть внутренности. **Вы́свѣжеванье** ср. окнч. дѣйствіе это.

Вы́свѣжить, высвѣжа́ть, [**высвѣ́живать**] что, освѣжать, пустить куда свѣжаго воздуха. —ся, стрд. и возвр.

Вы́свѣтлить, высвѣтля́ть или **высвѣ́тливать** что, вычистить, отполировать, дать металлической вещи свѣтлый, зеркальный блескъ. —ся, быть вычищаему до блеска; || проясниться въ лицѣ, или шуточн. облечься въ свѣтлый, блестящій уборъ.

Вы́селить, выселя́ть кого, переселять, выводить или переводить съ одного мѣста жительства на другое. —ся, возв. и стрд. **Вы́селе́нье** ср. окнч., **вы́селъ** м., **вы́селка** ж. об. дѣйствіе по гл. на *ть* и на *ся*. || *Выселъ, выселка*, также **вы́селокъ** [род. —**лка**] м. или **вы́селки** [м.] мн. поселки, новоселки, по(за)селеніе изъ ближнихъ выходцевъ, отдѣлившихся и запявшихъ пустошь или запо́лье. **Высельно́й, вы́селковый, вы́селочный**, до выселки, выселенія относящійся. **Выселя́тель** [м.], —**ница** [ж.] выселяющій кого. **Высельни́къ** [м.], —**ни́ца** [ж.] или **высельщи́къ** [род. —**а́**, м.], —**щи́ца** [ж.], **вы́селе́нецъ** [род —**нца**, м.], **вы́селенка** [ж.] выселившійся куда, обыватель вы́селка. **Высе́льчивый**, склонный къ выселкѣ.

Вы́семенить что у кого, **вы́ю**лить, выег(л)озить; см. *семенить*.

[**Вы́сенецъ** см. *высо́кій*].

Вы́серебрить, высеребря́ть что, посеребрить или серебрить. —ся, быть высеребряему. **Вы́серебренье** ср. окн. дѣйст. это.

[**Вы́серется, вы́серюсь** см. *высраться*].

[**Высёха** см. *высокій*].

Высига́ть или **вы́сигивать, вы́сигнуть** *кал.* выскакивать, выпрыгивать, выпрядывать, выбрасываться, вы́лукнуться откуда.

Вы́сидѣть, вы́сиживать, просидѣть, сидѣть извѣстный срокъ. *Цѣлый день не высидишь за работой. Онъ высидѣлъ въ тюрьмѣ мѣсяцъ.* || Выжидать, поджидать. *Становой другую недѣлю высиживаетъ губернатора.* || Выручать, добывать сидѣньемъ. *Долго сидѣлъ, да мало (да ничего не) высидѣлъ.* || Выгонять, перегонять (сидѣть, гнать) вино, деготь, смолу. || Сидя на яйцахъ, выводить птенцовъ. *Высидѣла курица утятъ, да и плачется съ ними.* || *Высидѣть мѣсто*, просидѣть, продавить долгимъ сидѣньемъ. —ся, быть высиживаему. || Сидѣть гдѣ долго, вволю, отдыхать въ бездѣйствіи; || *высиживаться на гнѣздѣ*, о птицѣ, псхудать отъ сидѣнья. **Вы́сиживанье** ср. дл., **вы́сидѣнье** [ср.], о насѣдкѣ и о сидкѣ дегтя, гов. и **вы́сиженье** [ср.] окп., **вы́сидъ** м., **вы́сидка** ж. об. дѣйств. по гл. **Вы́сидокъ** [род. —**дка**] м., **вы́сидки** мн. что высижено. **Вы́сидч(щ)икъ** м., —**чица** ж. высиживающій что-либо. **Вы́сидчивый**, усидчивый, трудолюбивый. **Высидно́й, вы́сидковый, вы́сидочный**, относящійся до вы́сида, высидки. *Высидна́я печь*, высиживающая цыплятъ.

[**Вы́сина** см. *высо́кій*].

Вы́синить, высиня́ть и **вы́сйнивать** что, синить, придавать бѣлью синеватый цвѣтъ синькою; окрашивать въ синюю, особ. въ кубовую, краску. —ся, возв. и стрд. **Вы́синеніе** ср. окнч., **вы́синька** ж. об. дѣйствіе по знач. гл.

[**Вы́систый**], **вы́сить** см. *высокій*.

[**Выска́бливать**, —**анье** см. *вы́скоблить*].

Вы́сказать, выска́зывать что, говорить или сказывать все, что знаешь, что на душѣ; говорить прямо, открыто. —ся, возв. и стрд. *Я ему высказался весь. Не все высказывается, что душу мутитъ.* **Выска́зыванье** ср. длит., **вы́сказанье** ср. окнч., **вы́сказъ** м. об. дѣйств. по знач. гл. **Вы́сказка** ж. или **вы́сказки** ж. мн. то, что высказано, разсказъ, показаніе, сказка. **Высказно́й, вы́сказочный**, относящійся до вы́сказа, вы́сказки. **Выска́зчивый**, охотно все высказывающій. **Вы́сказчикъ** м., —**чица** ж. все высказывающій, или что-либо высказавшій.

[**Вы́скакать**, —**аніе, выска́кивать**, —**анье, вы́скакнуть** см. *вы́скочить*].

Вы́скалить, выскаля́ть и **выска́ливать** *зубы*, оскалить, выставить оскалясь. —ся, стрд. || *Морозъ выскалился, зап.* стужа велика. *У моселъ зубы все на* **вы́скалѣ**, на оскалѣ, видны изъ-за губъ.

[**Выска́льзывать**, —**анье** см. *выскользну́ть*].

Вы́скать что, сработать или заработать сканьемъ, со(нзо)скать.

Вы́скирь, выскирня́къ см. *вы́скорь*.

[Выскобелить см. *выскоблить*].

Вы́скобить, **выскобля́ть** что, вырѣзать скобой, въ видѣ скобы́ или сковородника; || о письмѣ: заключить въ скобки, выгородить скобками, зна́комъ: ( ). —**ся**, быть поставляему въ скобки. **Вы́скобленіе** [ср.] дѣйств. по гл. См. также *вы́скоблить*.

Вы́скоблить, **выска́бливать** что, выскреба́ть, соскабливать, скрести сглаживая, срѣзывая неровности, либо вычищая грязь съ пола, или письмо съ бумаги ипр. —**ся**, быть выскабливаему. **Выска́бливанье** ср. длит., **вы́скобленіе** ср. окнч. дѣйств. по гл. См. также *вы́скобить*. **Вы́скобленка** ж. скобли́шка, небольшое выскобленное мѣсто. *По вы́скобленкѣ не хорошо писать*. **Вы́скобелить** *оголю*, выгладить, выстрогать скобелемъ.

[Выскобля́ть см. *вы́скобить*].

Вы́сковородить, **высковора́живать** что, плотнч. вырубать шипъ сковородникомъ. *Замо́къ* рубится, для вдольнаго стыка двухъ бревенъ, *зубомъ*, а *сковородникъ* поперекъ, съ бока бруса, для связи подъ угломъ. —**ся**, стрд.

[*Выскокъ см. *вы́скочить*].

Выскользя́ть или **выска́льзывать**, **вы́скользнуть**, скользить вонъ, уходить скользкомъ. *Мыло выскользнуло изъ рукъ*. **Выска́льзываньe** ср. длит., **выскользя́ніе** ср. окн. дѣйствіе по значенію гл.

Вы́скопить, **выскопля́ть** кого, скопить, оскоплять; || о животныхъ: класть, легчить. —**ся**, возв. и стрд. **Выскопле́ніе** ср. окнч., **вы́скопъ** м. об. дѣйствіе по знач. гл. **Вы́скопщикъ** м. кто занимается оскопленьемъ. **Вы́скопленикъ** м. скопецъ.

Вы́скорбѣть, скорбѣть долго, много, до конца.

[Вы́скордь см. *вы́скорь*].

Вы́скорняжить, **выскорня́живать** что, о кожѣ, выдѣлать. —**ся**, быть выдѣлываему. **Вы́скорняженье** ср. дѣйств. по гл.

Вы́скорь ж., **вы́скорье** ср. *арх. влт.*, **вы́скордь** *влд.*, **вы́скирь** *пск.*, **выскирня́къ** [род. —а́, м.] *арх.* буреломное дерево, вывороченное съ корнемъ, буревалъ, буреломъ, вы́корча; выкорчеванный бурею лѣсъ, пень. || Ускорнякъ, вырѣзка изъ чего клиномъ, какъ ипр. выстригаютъ, для примѣты, изъ уха лошади, овцы́.

Вы́скочить, **вы́скакнуть**, многкр. **вы́скакать**, **выска́кивать**, выпрыгивать, выпрядáть, *кал.* высги́вать, вырываться откуда прыжкомъ, выметываться скачкомъ. *Заяцъ выскочилъ изъ лъсу. Пружинка испортилась, все выскакиваетъ. Не выскакивай*, не будь выскочкой, не суйся, жди спроса. *Онъ скоро выскочилъ*, вышелъ въ чины, въ люди. *Вы́скакать на скачкѣ*, обскакать другихъ. *Что не выскочишь?* «*Да, не* выска́кивается», не могу, нельзя выскочить. **Выска́киванье** ср. длт., **вы́скаканіе** (на скачкѣ) ср. окнч., **вы́скоченье** ср. окнч., **вы́скокъ** м., **вы́скочка** ж. дѣйствіе по гл. || *Выскочка* об., также предметъ; тотъ, кто выскочилъ въ чины, опередивъ товарищей; кто выскакиваетъ впередъ, суется, съ желаніемъ вы́казаться, выслужиться. **Вы́скочливый**, склонный быть выскочкой.

Выскреба́ть, **выскрёбывать**; **вы́скресть**, **вы́скребнуть** что, скрести вонъ; отдѣлать, вынимать, чистить скребя, скобля, чоскою. *Выскрести квашню пожомъ, лошадь скребницею, полъ скрябкою*. —**ся**, возв. и стрд. *Мышь выскреблась изъ подъ пола, изъ норы*, выцарапалась, вырылась. **Выскрёбываньe**, **выскреба́нье** ср. длит., **вы́скреб(л)еніе** ср. окнч., **вы́скребъ** м., **вы́скребка** ж. дѣйствіе по значенію гл. *Выскребъ*, счотъ бѣлорыбицы на Днѣпрѣ, 2,000 шт. (Наум.). [**Вы́скребки** м. мн. наскребанные остатки, то что *оскрёбки*. Ак.]. **Выскребно́й**, **вы́скребочный**, выскребенный, до выскребки относящ. **Выскребщи́къ** [род. —а́] м., —**щи́ца** ж. кто выскребаетъ что-либо.

Вы́скубти что, млрс. *вор. орл.* выщипать, ощипать; надрать чубъ.

Вы́скудать, оскудать, оголѣть; обѣднѣть поголовно.

Вы́скучать, проскучать извѣстное время; || добыть, получить по(про)скучавъ. *Выскучалъ цѣлый день въ гостяхъ*.

Вы́славить, **выславля́ть** что, добывать, славя кого; || славя, по обычаю, Христа о святкахъ; въ этомъ знач. также **выслáвливать**. || Прославлять, восхвалять, превозносить. —**ся**, быть добыту колядованьемъ; быть прославляему. **Выслáвливанье** ср. длит., **вы́славле́ніе** ср. окнч. дѣйствіе по знач. гл. **Выславно́й**, выславленный, добытый колядованьемъ, на Рождество Хр.

[Вы́сланіе см. *вы́слать*].

[Вы́сланъ см. *вы́стлать*].

Вы́сластить, **выслащя́ть** или **выслáщивать** что; **вы́солостить**, **высола́щивать**; мочкою извлекать; || очищать вымачивая. *Высластить свекловицу, — селедку*. —**ся**, стрд. **Выслáщиванье** ср. длт., **вы́слащеніе** ср. окн., **вы́сластка** ж. об. дѣйств. по знч. гл. **Выслащáтель** м. средній изъ трехъ чановъ, на свеклосахарномъ заводѣ. **Вы́солоща** об. солощій человѣкъ, лакомка, сластоѣжка, разборчивый на ѣду.

Вы́слать, **высыла́ть** кого, что, откуда, куда или къ кому; посылать вонъ, заставить выйти, выѣхать; || отсылать, пересылать. *Выслалъ сыну деньги*. —**ся**, возв. и стрд. **Высыла́нье** ср. длит., **вы́сланіе** ср. окнч., **вы́сылъ** м., **вы́сылка** ж. об. дѣйств. по гл. **Вы́сыльный**, **вы́сылочный**, —**лковый**, относщ. до высылки; высланный. **Вы́сыльщикъ** м., —**щица** ж. кто высылаетъ.

[Выслащáть, —áтель, **вы́слащеніе**, **выслáщивать**, —**анье** см. *вы́сластить*].

Вы́словь ж. или **вы́словье** ср. *арх.* опрометчивое, лишнее слово, проговорка, когда выскажется лишнее, что сорвалось съ языка.

[*Вы́слуга см. *вы́служить*].

Вы́служить, **выслу́живать** что, прослужить, служить извѣстный срокъ; добывать, получать службой, за службу. *Служилъ сто лѣтъ, выслужилъ сто рублъ*, ничего. *У Бога выслужишь, у людей никогда*, о неблагодарности. —**ся**, дослуживаться. *Онъ выслужился до капитановъ*. || Прислуживаться, подслуживать, стараться добиться до чего услугами, угодливостью. || Быть выслуживаему, получаться за выслугу. **Выслу́живанье** ср. длит., **вы́служеніе** ср. окнч., **вы́слуга**, **вы́-**

служна ж. об. дѣйствіе по гл. || *Вы́слуга* также заслуга, и || все то, что выслужено, заслужено. *Разжалованъ съ выслугою, безъ вы́слуги*, т. е. съ надеждой на производство, по заслугамъ, или безъ этого. *У меня 27 лѣтъ выслуги на пенсію, на орденъ.* **Выслужно́й**, выслуженный. **Вы́служливый**, кто склоненъ выслуживаться передъ кѣмъ-либо.

[*Вы́слухъ см. *вы́слушать*].

Вы́слушать, выслу́шивать что, кого, слушать внимательно и до конца. *Выслушай, не перебивай.* —**ся**, быть выслушиваему. **Выслу́шиванье** [ср.] длит., **вы́слушаніе** [ср.] окнч., **вы́слухъ** м. дѣйств. по гл. *Судъ вызываетъ тяжущихся для выслушанья дѣла.* **Вы́слушливый**, терпѣливо и внимательно выслушивающій. **Вы́слушникъ** м. послушникъ, окончившій испытаніе свое.

Вы́слѣдить, вы́слѣжа́ть или **вы́слѣживать** кого, отыскивать по слѣдамъ или иными примѣтамъ, говор. о звѣрѣ, бѣглом, о ворѣ ипр. —**ся**, быть выслѣжаему. **Вы́слѣживанье** ср. длит., **вы́слѣженіе** [ср.] окнч., **вы́слѣдъ** м., **вы́слѣдка** ж. дѣйствіе по гл. **Вы́слѣдчикъ** [м.] кто слѣдитъ, выслѣдилъ. **Вы́слѣдокъ** [род. —дка] м. выслѣженный звѣрь. **Вы́слѣдчивый**, мастеръ выслѣжа́ть.

Вы́слѣпить, ослѣпить вовсе или поголовно, совсѣмъ или всѣхъ. *Экъ тебѣ талы́ высльпило, не видишь! Знать еще не всѣхъ чертей высльпилъ*, все еще пьетъ, опять принялся пить.

Вы́слюнить, вы́слю́нивать что, вымочить слюною, заслюнить. —**ся**, взв. и стрд. **Вы́слю́ниванье** ср. длит., **вы́слюненіе** [ср.] окнч., **вы́слюнка** ж. об. дѣйств. по знач. гл.

[**Высма́ливать**, —**анье** см. *вы́смолить*].

[**Высма́ркивать**, —**анье** см. *вы́сморкать*].

[**Высма́тривать** см. *вы́смотрѣть*].

Вы́смоктать что, вы́сосать, вычмокать, вытянуть изъ чего-либо сокъ губами и языкомъ, вза(вприг)сосъ. *Высмоктай косточку.*

Вы́смолить, вы́сма́ливать что, осмолять, смазывать смолою, смолить до конца, морс. тирова́ть. —**ся**, возв. и стрд. по смыслу. **Вы́сма́ливанье** ср. длит., **вы́смоленіе** ср. окнч., **вы́смолъ** м., **вы́смолка** ж. об. дѣйств. по знач. гл.

Вы́сморкать, вы́сморкнуть, высма́ркивать *носъ*, сморкать дочиста, сильнымъ придыханіемъ извергать изъ носа мокро́ту. —**ся**, возв. и стрд. по смыслу рѣчи. **Высма́ркиванье** ср. длит., **вы́сморканье** ср. окнч. дѣйств. по знач. гл.

Вы́смотрѣть, высма́тривать что, подсматривать что или выглядывать откуда; наблюдать за чѣмъ тайкомъ. —**ся**, стрд. **Высма́триванье** [ср.] длит., **вы́смотрѣніе** [ср.] окнч., **вы́смотръ** [м.] об. дѣйств. по гл. **Вы́смотрщикъ** м., —**щица** ж., **вы́смотрокъ** м. высматривающій что-либо, соглядатай, лазутчикъ.

Вы́смѣять, вы́смѣ́ивать кого, осмѣивать, насмѣхаться надъ кѣмъ, надъ чѣмъ, про(пере)смѣ́ивать. —**ся**, посмѣяться вволю.

Вы́сновать *основу*, основать, кончить натягъ осно́вы для ткапья.

Вы́снуть. *Въ пруду вся рыба вы́снула*, уснула, поснула, погибла.

Вы́совать, вы́сунуть одн., **высо́вывать** многкр. что, выставлять, выдвигать, выказывать, совать вонъ, наружу. —**ся**, возв. и стрд. **Высо́вываньеср.** длит., **вы́сованье** ср. окнч., **вы́сунутіе** ср. окнч. однкрт., **вы́совъ** м., **вы́совка** ж. об. дѣйств. по гл. || *Вы́совъ* также предметъ, что высунулось, уступъ, выступъ. **Высовно́й, высо́вочный**, до высовки относящійся. **Вы́совчивый**, выскочка, кто непробѣнный суется вездѣ впередъ.

Высо́кій, понятіе сравнительное, противныя. *низкій*; длинный или пространный въ отвѣсномъ направленіи; большой, великій, рослый, возвышенный; поднятой, удаленный вверхъ по отвѣсу. *Высокія звѣзды. Высокая колокольня. Высокій человѣкъ. Высокій подсвѣчникъ. Высокая вода*, прибылая во время прилива или разлива. *Высокій голосъ, звукъ*, тонкій, острый, болѣе пискливый. *Дѣтскій голосъ самый высокій, мужской низкій. Высокій говоръ*, русское произношеніе на а, гдѣ на буквѣ [!] [звукѣ] **о** пѣтъ ударенія; произношеніе же на **о** назыв. *низкимъ говоромъ*. Если провести черту отъ Чудского озера, черезъ Москву, до Самары, то она, приблизительно, раздѣлитъ Россію на двѣ части, изъ которыхъ сѣверная говоритъ низкимъ, а южная высокимъ говоромъ; вообще сѣверъ и востокъ отъ Москвы говоритъ низкимъ, югъ и западъ высокимъ; на югѣ Малая Русь, на западѣ Польша опять переходятъ въ говоръ на **о**. *Высокій слогъ, высокая рѣчь*, —*ій языкъ*, напыщенная, искуственная, риторская рѣчь. || Превосходный, лучшаго качества, достоинства, болѣе цѣнный, высшей степени. *Алмазъ высокой цѣны. Машина высокаго давленія. Высокій жаръ. Высшій сортъ шолка. Человѣкъ высокаго званія, высшаго образованія. Высокая добродѣтель.* **Высо́ко́** *поднялъ* (голосомъ, либо замыслами), *да низко опустилъ. Высоко летаешь, да гдѣ-то сядешь? До царя далеко, до Бога высоко. До́-неба высоко, до царя далеко. Гроза бьетъ по высокому дереву. Повыше высокаго. Выше Ивана Великаго. Высокъ репей, да чортъ ему радъ. Выше себя не вырастешь. Не смотри высоко: глаза запорошишь. Низко, такъ близко, а высоко, такъ далеко. Не подымай меня высоко, да и не опускай низко. Не пой высокихъ стиховъ. Сиди высоко, да плюй далеко. Высоко замахнулся, да низко стегнулъ. Высокая дичь:* олень, лось, коза; всѣ виды бекасовъ. Въ Россіи названіе это не совсѣмъ опредѣлительно. **Вы́сшій** прев. стп. *высокій*; болѣе употр. въ знач. иносказ. *Высшее начальство. Высшее званіе.* **Высоча́йшій**, то же, самый высокій; относящійся къ государямъ, свойственный имъ. **Вы́ше** нар. сравн. стп. *высоко*, во всѣхъ знач. *Выше* и *ниже*, въ книгѣ, прежде и послѣ чего-либо, ближе къ началу или къ концу. *Выше головы́ носа не подымешь. Коза на горѣ, выше коровы въ полѣ. Ниже Бога, выше царя?* смерть. *Выше лба уши не растутъ. Выше лѣсу стоячаго, ниже облака ходячаго*, сказочн. **Высоку́щій** *кал.* превысокій. [**Высоко́некъ, —нька, —нько; высокова́тый**, довольно, нѣсколько, слишкомъ высокій]. **Высоко́нько, [высоко́нечко], высокова́то** [нар.] слишкомъ высоко; **высоко́хонько** [нар.] очень высоко. **Высоко́нюшки** нар. приговариваютъ няньки, подкидывая ребенка. **Высота́** ж. или **вы́сость** ж. прк., **вышь, высь, высо́кость** ж.; **вышина́, вы́сина, высоти́на** ж. протяженіе предмета или разстояніе до него по отвѣсу, по направленію снизу вверхъ; всякое возвышенье отъ уровня, возвышенность. || *Высь костр.-кол.*,

по́дволока, чердакъ, верхъ, верёхъ; гори́ще *южн.*, вы́шка *сиб.*, вы́шки *кур.*, пстопка *ряз. Высота треугольника,* геом. отвѣсная черта отъ вершины до основанія. *Высота полюса,* астрнм. широта мѣста; *высота свѣтила,* дуга, измѣряющая въ градусахъ разстояніе его отъ [!!] о́вади. *Высота, высо́кость мыслей,* возвышенность, благородство. *Это для насъ высь недоступная. Вышина горъ и глубина морей — все Божье дѣло. Хорошо ширью, да высью; а ну-ка рыломъ въ землю! Эка высоти́на какая!* высота, вышина. **Высо́чество** ср. титулъ высокихъ особъ: *императорское высочество,* титулъ всего императорскаго рода; *королевское высочество* — королевскаго; изъ владѣтельныхъ особъ, *великогерцогское высочество* дается великимъ герцогамъ и ихъ наслѣдникамъ; *герцогское высочество* — герцогамъ. || У раскольниковъ въ видѣ сщ. табакъ, отъ словъ Ап. Павла: *Корень горести выспрь прозябаяй.* **Вы́шній,** кто или что выше; верхній, высшій; лежащій на горѣ, или вверхъ по рѣкѣ, верховой; либо верхній или старшій по власти, чину, сану. || *Вышній,* Всевышній, Богъ. *Бойся Вышняго, не говори лишняго,* не лги. **Вы́шка** ж. мезонинъ, мансардъ, го́репка, теремъ, теремокъ, свѣтелка подъ кровлей, рубка, чердачокъ. || Чердакъ, подволока, *нов. ол. сиб.* || Пристроенная къ сѣнямъ лѣтняя изба, на по́дклѣти, почему и горницы вышки этой, и о́кна ея выше избныхъ, *влд. твр. тмб.* || Полавочникъ, по́лки вкругъ избы, *каз.* || Каланча садовая для отгонки птицъ, *влд. астрх.* Старинныя боярскія хоромы состояли: изъ *верхняго жилья,* или *жилого яруса, связи,* на *по́дклѣти;* подъ нею *подвалы, выходы;* надъ жильемъ *вышка* или *терема.* || *Въ астрх.* отъ комаровъ спятъ на высокомъ помостѣ, на *вышкѣ,* подъ пологомъ. || *Сторожевая вышка,* по всей азіатской границѣ нашей, каланча, будка, помостъ на четырехъ столбахъ, откуда часовой казакъ оглядываетъ окрестность. || Стар. возвышенье, холмъ, горка, курганъ. *И всякъ, какъ мышка, лѣзетъ на вышку.* || [Перен. шутч. верхняя часть тѣла, голова]. *У него на вышкѣ обстоитъ неблагополучно,* глупъ или помѣшанъ. || **Вы́шки** [—шекъ, ж.] мн. *кур.* [верхній этажъ въ домѣ,] вы́шка, чердакъ; также || высшее, первое мѣсто, почотное. || *См.* полати. **Вы́шечникъ** м. *астрх.* сторожъ въ садахъ, на вышкѣ, для отгона птицъ арапникомъ, колокольцами, буркалпломъ; см. это слово. **Высока́рь** [—ка́], **высока́рникъ** м. собр. рослякъ, тонкій, рослый лѣсъ, самой густой или частой посадки. **Высене́цъ** [—нца́] м. *арх.* туманъ, потянувшійся ве́рхомъ. **Высоку́ша** об., **высоку́ха** ж. весьма рослый, высокій человѣкъ. **Вы́шникъ,** вы́шецъ м. начальство, начальникъ; знатное лицо, сановникъ; противоположн. *ни́жникъ, рядовичъ.* || *Вышникъ вор.* волоковое оконце на печи. **Вышна́къ** [род. —а́, м.] собр. верхъ въ товарѣ, верхи́, товаръ или запасъ лежащій сверху. *Вышняко́мъ подкрасилъ. Оправь вышнякъ на возу.* **Высу́нъ** [—а́] м., **высу́нья, высёха** ж. гордый, спесивый, чванный; **высо́стый** *человѣкъ, твр. пск.* то же. **Вы́сить** что, подымать вверхъ, повышать, возвышать, возводить на высшую степень достоинства, почота. **Вы́ситься,** возвышаться собою, отъ себя; || быть возвышаему. *Гора́, зданіе вы́сится,* стоитъ высоко, возвышается. *Кичливый умъ высится и величается,* хочетъ властвовать. *Одинъ высится, другой низится, кому что суждено.* **Вы́шеніе** ср. возвышеніе себя, т. е. кичливость, высокоуміе. *Кой родъ любится, тотъ и вы́ситься,* стар., гов. о временщикахъ. *Скромность возвышаетъ заслуги. Онъ возвысился безъ ходатаевъ. Довы́сился до большихъ чиновъ. Надвысь шестъ надъ колодцемъ. Ты обвы́силъ пулей. Повысь немного,* подыми. *Подвысь заставу. Онъ превысилъ власть свою. Добро превышаетъ зло. Вода возвышается.* **Высокоблагоро́діе** ср. почотъ, титулъ штабъ-офицера вообще, майора, подполковника, полковника и всѣхъ равняющихся имъ чиновъ, коллежскаго асесора, надворнаго и коллежскаго сове́тниковъ, 8-го, 7 и 6-го классовъ. **Высокоблагоро́дный,** состоящій въ одномъ изъ чиновъ этихъ. **Высокоблагоро́дство** ср. качество, состояніе, званіе, санъ, почотъ, титулъ штабъ-офицера. [**Высокоблагослове́ніе** ср. титулъ, присвоенный протоіереямъ и заслуженнымъ іереямъ. Ак]. **Высокобо́ртный,** о водоходныхъ судахъ, съ высокимъ бортомъ, о высокихъ бортахъ. **Высокове́рхій,** съ высокимъ ве́рхомъ. **Высоковы́йный,** кичливый, гордый. **Высоковѣ́твенный, высоковѣтви́стый,** о деревѣ, простирающій вѣтви свои въ высоту. **Высоковѣща́тельный, высокоглагóливый,** говорящій напыщенно, риторически и темно. **Высокогла́сный,** велегласный, громкій, звучный. **Высокодержа́вный,** держащій верховную, высшую на землѣ власть. **Высокоимени́тый,** весьма именитый, славный, почтенный, знаменитый; **—тость** [ж.], качество это. **Высокомона́ршій,** свойственный, принадлежащій монарху. **Высокомо́ч(щ)ный,** великой силы, обширной власти. **Высокомо́чіемъ** чествовались у насъ голландскіе генеральные штаты. **Высокому́дріе** [ср.] состояніе зазнавшагося, кичливаго разума; **высокоме́ріе** [ср.] гордость, надменность. **Высокому́дренный, —му́дрый, высокоме́рный,** надменный, кичливый, самоувѣренный. **Высокому́дрствовать, высокоме́рствовать, —ме́рничать,** поступать и вести себя высокомѣрно; зазнаться, лжеумствовать, лжемудрствовать. **Высокому́дрствованіе** [ср.], **высокоме́рность** [ж.], **—мысліе** [ср.] высокомѣріе, кичливость, самонадѣянность. **Высокопа́рный,** высоко парящій, летающій; || *напыщенный, дутый, исполненный пріторнаго и докучливаго риторства. **Высокопа́рность** ж. качество это. **Высокопочте́нный,** достойный высшаго почтенія, **высокоуважа́емый. Высокопочте́ніе, —почита́ніе** [ср.] оказательство этого почтенія. **Высокопревосходи́тельный, —тельство,** титулъ полныхъ генераловъ, дѣйствительныхъ тайныхъ сове́тниковъ, особъ 1 и 2 классовъ. **Высокопреосвяще́нный, —нѣ́йшій, —ство,** титулъ митрополитовъ, также архіепископовъ. **Высокопреподо́біе, —бный,** титулъ архимандритовъ, игумновъ и протоіереевъ. [**Высокопро́бный,** о золотѣ и серебрѣ, 72-ой пробы и выше, по никакъ не ниже. || Отличающійся высшимъ достоинствомъ. Ак.]. **Высокоро́діе, высокоро́дный,** почотъ статскихъ сове́тниковъ, чиновъ 5 класса и бывшихъ бригадировъ. **Высокоро́дничать,** прикидываться знатнымъ, важничать. **Высокоро́слый, высокора́стный,** великорослый, рослый, высокій, о

человѣкѣ и о деревѣ. **Высокорѣ́чіе** [ср.], **высокорѣ́чи́вость** [ж.]высокопарность, свойство или качество **высокорѣ́чи́ваго**. **Высокосе́рдіе** [ср.] гордость, кичливость. **Высокосе́рдый**, гордый, надменный. **Высокосла́вный**, снискавшій высокую степень славы. **Высокоство́льный** *льсъ*, рослый, нераскидистый, высока́рникъ. **Высокостепе́нный, —нство**, почоть владѣтельныхъ хановъ и муфтіевъ; иногда народъ чествуетъ такъ жалованныхъ и болѣе почотныхъ волостныхъ головъ, [а также лицъ купеческаго сословія]. **Высокоте́чный**, въ высь востекающій; горѣ текущій. **Высокоторже́ственный**, относящійся къ царскимъ праздникамъ, празднествамъ; **—ность** ж. свойство, качество, состояніе высокоторжественнаго. **Высокоу́міе, высокоу́мство** [ср.] высокомудріе, высокомѣріе, высокомысліе, высокосердіе. **Высокоу́мный**, одаренный необычайнымъ, высокимъ умомъ; мыслящій такъ о себѣ, самоувѣренный, [**высокоу́мникъ** м.]. **Высокоу́мствовать**, запоситься умомъ далѣе положенныхъ ему предѣловъ. **Высокоу́мствованіе** [ср.] дѣйствіе это, безразсудное, самонадѣянное разсужденіе. [Ср. *выспренній, выше*].

[**Высола́живать, —анье** см. *вы́солодить*].

[**Высола́щивать** см. *высластить*].

Вы́солить, высоля́ть или **выса́ливать, высо́ливать** что, просаливать, пропитать солью; болѣе употребит. про(за)солить, посолить или положить въ засолъ. **—ся**, быть солиму впрокъ. **Выса́ливанье** ср. длит., **вы́соленіе** ср. окнч., **вы́солъ** м. или **вы́солка** ж. дѣйств. по гл. **Вы́солье** ср. *арх.* осиновая зола на сѣчищѣ (чищобѣ, пожогѣ), на мѣстѣ добыванія ея для поташа.

Вы́солодить, высола́живать *солодъ*, выпаривать, паста́ивать его кипяткомъ и спускать. **—ся**, быть высолаживаему. **Высола́живаніе** ср. длит., **вы́соложеніе** [ср.] окн., **вы́солода, вы́солодка** ж., **вы́солодъ** м. об. дѣйств. по знч. гл.

Вы́солопить *языкъ*, *юж. зап.* высунуть, вывѣсить. **—ся**, стрд.

[**Вы́солостить, вы́сололща** см. *вы́сластить*].

[**Вы́солъ, вы́сольe, высоля́ть** см. *вы́солить*].

Высоно́съ м. кто подымаетъ носъ, гордый, спесивый, зазнавшійся. **Высоно́с(н)ый**, гордый, надутый, надменный, напыщенный.

Вы́сосать, выса́сывать кого, что изъ чего, сосать сокъ изъ чего-либо, вытягивать влагу, вбирать ее въ себя, вы́смоктать, вымокать; выдопть губами. || *Обирать кого-либо исподволь, обманомъ. [*Онъ все изъ него высосалъ*]. || *Этого изъ пальца не вы́сосешь*, не выдумаешь. **—ся**, быть высасываему. **Выса́сываньe** [ср.] длит., **вы́сосаніе** [ср.] окнч., **вы́сосъ** м., **вы́соска** ж. дѣйств. по гл. **Вы́сосокъ** [род. **—ска**] м. особокъ, высосанный кусокъ.

[**Вы́сость** см. *высо́кій*].

[**Вы́сосъ** см. *вы́сосать*].

Высота́, высоти́на см. *высо́кій*.

Высо́ха ж., **вы́сохъ** м. *нвг.* прорубь, въ которую рыбаки вытаскиваютъ неводъ; отъ разсохи, которою просовываютъ кодолъ.

Вы́сохлый, вы́сохнуть см. *вы́сушить*.

[**Вы́сохъ** см. *высо́ха*].

Высо́цкое *яблоко* (сел. Высоцкое, близъ Тулы), крупное, прочное.

Высоча́йшій, высо́чество см. *вы́сокій*.

Вы́сочить, выса́чивать или **высо́чивать** *дерево*, выпускать изъ него сокъ, выцѣживая его, какъ изъ березы, для березовицы, или подсачивая, подсѣкая дерево съ весны, чтобъ оно подстояло, для рубки зимой. || *Высасывать, обирать кого-либо лестью и обманомъ. || Лазутничать, вывѣдывать тайкомъ. **—ся**, быть высачиваему, вы́сочену; || отдавать или испускать изъ себя послѣдній сокъ. **Выса́чиваньe** ср. длит., **вы́соченіе** ср. окнч., **вы́сочка** ж. об. дѣйствіе по знач. гл. **Вы́сочкать** что у кого, *арх.* выпросить, выклянчить, выканючить, выжать, вымозолить.

[**Выспа́ривать** см. 1. *вы́спорить*].

Вы́спать, высыпа́ть или **—ся**, спать сколько хочется и проснуться, поспать вдоволь, сколько природа требуетъ. *Ни одной ночи не высыпа́ю, —юсь, не даютъ выспаться. Я не вы́спалъ, —ся.* || *Вы́спать* или паспать *бѣду*, дожить до внезапной бѣды, какъ бы во снѣ, безъ повода и причины. *Спи, счастье выспишь: государь деньги пришлетъ. Что ты бредишь явью, аль не вы́спался? Одинъ не доспалъ, другой переспалъ, третій не выспался. Поди-ка ты, выспись, да прочихайся*, протрезвись. *Выспишься, помолодѣешь. Бѣду, спишь, спишь да и выспишь. Добра́ не выспишь (не вылежишь), а лихорадку наспишь. Кто какъ постелется, такъ и выспится. На словахъ твоихъ хоть выспись*, на посулѣ. **Высыпа́нье** [ср.] длит., **вы́спанье** [ср.]окнч., **вы́сыпъ** м., **вы́сыпка** ж. дѣйств. или состоян. по гл. *Безъ вы́сыпа и хлѣбъ человѣку не впрокъ. Задалъ я вы́сыпку*, спалъ долго и крѣпко. **Вы́сыпчивый** *человѣкъ*, кто скоро высыпается, спитъ мало и встаетъ бодро; противопол. *соня*.

[**Вы́споди́** см. *вы́сподій*].

Вы́сподо́биться чего, добиться выслугой, пріобрѣсти заслугой.

1. **Вы́спорить, выспо(а́)ривать** что, добыть споромъ; выиграть закладъ, или переспорить кого. *За **вы́споромъ** дѣло стало*, за споромъ, за тѣмъ только, чтобы поспорить.
2. **Вы́спорить** (спорый), оказаться достаточнымъ, достать, стать на что-либо. *Овса у насъ маловато; не знаю, вы́споритъ ли до новаго.*

[**Вы́споръ** см. 1. *вы́спорить*].

[**Выспра́шивать, —анье** см. *вы́спросить*].

Вы́спренній, высокій, въ значеніи удаленнаго отъ поверхности земли́, горній; духовно возвышенный, высочайшій, наивысочайшій, болѣе въ переносномъ знач. **Вы́спренность** ж. свойство, состояніе выспренняго. **Вы́спренно, вы́спреннѣ** нар. высоко, го́рѣ, въ высяхъ, въ высп, въ высотахъ. **Выспрь** нар. вверхъ, кверху, въ горнія высоты, въ высь, въ высоту, вышину, горѣ. || Сщ. несклон., у раскольниковъ, табакъ, т. е. *зелье выспрь прозябающее*, отъ словъ ап. Павла: *Корень горести выспрь прозябаля́й*. [Ср. *высо́кій*].

Вы́спросить, выспра́шивать кого, у кого что или о чомъ; вызнавать, разузнавать, вывѣдывать, развѣдывать, узнать распросами. **—ся**, быть выспрашиваему. **Выспра́шиваньe** [ср.] длит., **вы́с-**

прошеніе [ср.] окнч., **выспросъ** м. об. дѣйств. по знач. гл. **Выспросчикъ** [м.], —**чица** [ж.] разспросчикъ. **Выспросчивый**, охочій до разспросовъ, до выспроса. **Выспросно́й**, тотъ, о комъ или о чомъ выспрашивается.

[**Выспрь** см. *выспренній*].

Вы́спѣть, выспѣва́ть, до(вы, на)зрѣвать, доходить, поспѣвать, зрѣть, спѣть, достигать спѣлости, зрѣлости. **Выспѣва́нье** ср. длит. дѣйст. по гл. **Вы́спѣлый**, спѣлый, зрѣлый. || *Выспѣвать чубукй*, въ винодѣліи, *дон.* срѣзывать побѣги во второе лѣто послѣ посадки. || *Выспѣть куда къ сроку*, выстать, поспѣть. *Надо къ маслянѣ выспѣть съ обозомъ въ Москву.*

[**Вы́сраться**, 1 ед. **вы́серюсь**, 3 ед. **вы́серется**, грубѣ. испражниться, удовлетворить естественную нужду. См. *срать*].

Вы́срочиться *влт.*, о билетѣ, паспортѣ, просрочиться, выйти изъ срока, выйти сроку чему-либо. **Вы́срочить** *вещь*, или —**ся**, *влт.* выстачить, поставить, выставить, сдѣлать къ сроку.

[**Выстава́ть, —анье, вы́ставить, выстави́тель, вы́ставка, —вковый, выставле́ніе, выставля́ть, —я́тель, выставно́й, вы́ставочный, выстава́шка, вы́ставчивый, вы́ставщикъ, вы́ставъ** см. *вы́стать*].

[**Выста́ивать, —анье** см. *вы́стоять*].

[**Выстана́вливать, —анье, выстанови́ть, выстано́вка, выстановле́ніе, выстановля́ть, выстано́вочная** *церковь*, **выстано́вщикъ, —щица, вы́станье** см. *вы́стать*].

Вы́старать, выста́рывать кого, *спв.* выкабалить, выручить, вызволять, высвобождать; или стараться объ освобожденіи кого-либо. —**ся**, успѣшно хлопотать, стараться о чомъ-либо. *Я выстарался, чтобы его отпустили.* **Вы́старанье** ср. окнч. дѣйствіе это. *За вы́старанье твое благодарствуемъ.*

Вы́стать, выстава́ть *арх. ол.* выходить, подниматься, всходить, взлѣзать; || выгребать противъ вѣтра, волны. *Вы́стать въ гору, въ мачту*, взойти, взлѣзть. *Вы́стань на вышку, вздынь на верёхъ, ол.* взойди и подыми туда. *Осипы вы́стали, пвг.* вышли наружу. **Выстава́нье** ср. длит., **вы́станье** ср. окнч., дѣйств. по гл. **Выставля́ть** или **выстана́вливать** или **выстановля́ть**; **вы́ставить** или **вы́становить** что, ставить вонъ, вынимать и ставить куда-либо; разставлять, ставить на видъ, на-показъ. *Выставить что по подряду*, сдѣлать поставку, доставить къ сроку. *Выставлять себя*, быть выскочкой, обращать вниманье другихъ на себя; *выставить виноватаго*, выдать, объявить, обнаружить. [*Выставить* шуточ. выгнать, исключить. *Его выставили изъ комнаты, — изъ гимназіи*]. *Выставлять мѣсто, астрх.* выбивать порядки, ставить аханы, сѣти. *Ворота отперты, да подворотня не выставлена. Колѣней не подгибай, да брюха не выставляй, да не относи зада. Выставить ногу, спб.* вывихнуть. —**ся**, возв. и стрд. *У насъ о́кна выставляются. Цвѣты на день выстанавливаются. У тебя одно плечо вы́ставилось. Все это выставляется не въ томъ видѣ. Онъ вездѣ выставляется первымъ.* **Выстана́вливанье** [ср.] длит., **выстановле́ніе, выставле́ніе** [ср.] окнч., **вы́ставъ** м., **выстано́вка, вы́ставка** ж. об. дѣйств. по гл. *Вы́ставка пчолъ изъ омшеника.* || *Выставка* также предметъ, все, что выставлено, выставляется; собраніе какихъ-либо замѣчательныхъ предметовъ, на-показъ. *Выставка промышленности, — земледѣлія* пнр. || Временная продажа вина, гдѣ нѣтъ кабака, по поводу праздника, базара. || *Ур-каз.* шолковый лоскутъ, родъ наплечника у женской рубахи. [|| *Выставка* шуточ. удаленіе, исключеніе. *Я ему устроилъ выставку*, выгналъ]. || Стар. церковь, отдѣльная отъ приходской, по многолюдству или отдаленію части прихода. **Выстава́шка** ж. кадушка съ водой, выставляемая въ сѣни. **Выставно́й**, выставленный или для выставки назначенный. **Вы́ставковый**, до выставки чего-либо на-показъ относящійся. **Вы́ставочный**, относящійся до выставки, во всѣхъ ея знач. **Выстано́вочная** *церковь*, стар. при отдѣлившейся части прихода. **Вы́ставчивый**, охочій выставляться. **Выставля́тель, —ви́тель, вы́ставщикъ, выстано́вщикъ** [м.], —**щица** [ж.] поставщикъ, подрядчикъ; выставившій вещи куда на-показъ.

Вы́стачить что, *кур. вор.* выставить, поставить къ сроку, добыть или сдѣлать по заказу въ срокъ. *Къ завтраму не вы́стачу.*

Вы́стегать, вы́стёгивать *одѣяло, стеганку, шапку*; прошивать, пришивать къ покрышкѣ подбой или вату и подкладку. || Выхлестывать, выбивать прутомъ, выколачивать; высѣчь; *арх.* **вы́стежить** кого. || Добыть шитьемъ. *Иглой вы́стегать, выковырять. Онъ вы́стегалъ каменный домъ.* **Вы́стёгивать, вы́стегнуть**, отстегивать и вынимать. *Вы́стегни-ка пристяжную изъ постромокъ. Вы́стегни запонку, пряжку, да подай ее сюда.* —**ся**, возв. и стрд. **Вы́стёгиванье** ср. длит., **вы́стеганье** ср. окнч., **вы́стегъ** м., **вы́стежка** [ж.] об. дѣйств. по гл. **Выстежно́й**, выстеганный и выстегнутый, къ тому и дрг. относящ. **Вы́стега?** ж. *арх.* молодой, спній ледъ, спичкъ, въ пору рѣкостава; нртвпл. *ропакъ*, старый, напосный и тусклый ледъ, по которому, для безопасности, прокладываютъ первый путь.

Вы́стигать, вы́стигнуть или **вы́стичь** кого, *вост.* настигать, достигать, доходить, догонять, нагонять. **Вы́стиганье** ср. длит., **вы́стиженье** ср. окнч. дѣйств. по знач. гл.

[**Вы́стилать, —а́нье, вы́стилка, —ковый, вы́стилочный, вы́стилъ** см. *вы́стлать*].

Вы́стирать, вы́стирывать что, оканчивать стирку; вымывать бѣлье. —**ся**, быть выстирываему. **Вы́стирываньe** ср. длит., **вы́стираньe** [ср.] окнч., **вы́стирка** ж. дѣйств. по знач. гл.

Вы́стичь см. *вы́стигать*.

Вы́стлать, вы́стилать что, покрывать, одѣвать вещь; вымащивать; ушивать. *Вы́стлать дорогу щебнемъ, дворъ досками, плитою; платье галуномъ.* —**ся**, быть выстилаему. **Вы́стиланье** ср. длит., **вы́стланье** ср. окн., **вы́стилъ** м. или **вы́стилка** ж. об. дѣйств. по гл. || *Вы́стилка* также самый предметъ, чѣмъ что-либо выстлано, и || работа, въ отношеніи качества ея. || Картежн. карты сряду одной масти. || *Пек.* наказаніе розгами. || Количество хлѣба, разстилаемое въ снопахъ за одинъ разъ, для молотьбы. **Вы́стланъ, вы́слань** ж. выстилка, слань, что постлано, чѣмъ выстлано. *Выслань подъ скотину*, подстилка.

Вы́стилочный, —лковый, до выстилки относящійся.

Вы́стой, вы́стойка, [**вы́стойня, вы́сто́йчивый**] см. *вы́стоять*.

[**Выстора́живать, —анье** см. *вы́сторожить*].

[**Выстора́нивать, —анье** см. *вы́сторонить*].

Вы́сторожить, выстора́живать кого, что, подстерегать, выжидать тайкомъ и выждать; || —что, нажить сторожа́, карауля. *Всю зорю просидѣлъ, одну утку высторожилъ.* —**ся**, быть выстораживаему. **Выстора́живанье** [ср.] длит., **вы́сторо́женіе** [ср.] окнч., **вы́сторо́жа, —ка** ж. об. дѣйств. по знач. гл.

Вы́сторонить, выстора́нивать что, кого, устранять, выгораживать, покидать въ сторонѣ; не притягивать къ дѣлу; бросать безъ вниманья. —**ся**, возв. и стрд. уклоняться и быть устраняему. **Выстора́ниванье** ср. длит., **вы́сторо́ненiе** [ср.] окнч. дѣйств. по гл.

[**Вы́сто́чный** см. *истечь: исто́чный*].

Вы́стоять, выста́ивать, простоять; добывать стояньемъ; удерживаться на мѣстѣ, уста́ивать. *Я не выстою службы, нога болитъ. Я выстаивалъ у него въ передней по часу. Онъ выстоялъ противъ натиска врага. Натурщики выстаиваютъ порядочныя деньги. А я выстоялъ лихорадку.* || *Вы́стоять лошадь*, дать ей выстояться послѣ ѣзды. *Вы́стой въ сло́вь. Выстаивать въ переднихъ*, поклонничать. —**ся**, возв. и стрд. || *Съ больной ногой не выста́ивается*, она не даетъ стоять. *Лошадь вы́стоялась*, простыла. *Вино выстоялось*, выдохлось [или пріобрѣло крѣпость, достоинство отъ стоянія]. *Вся краска вы́стоялась*, полиняла. *Масло, когда зо́брятъ его, выста́ивается въ недѣлю*, очищается. *Больничныя комнаты выстоялись*, провѣтрились, очистились. *Хлѣбъ въ снопахъ, въ копнахъ выстаивается*, доходитъ, дозрѣваетъ. *Новый домъ выстоялся*, просохъ, годенъ для жила **Выста́иванье** ср. длит., **вы́стоянiе** ср. окнч., **вы́стой** м., **вы́стойка** ж. дѣйств. по гл. **Вы́стоялый**, потерявшій отъ долгаго стоянья цвѣтъ, вкусъ, запахъ [или, наоборотъ, получившій бо́льшую крѣпость]. *Это выстоялое вино, оно отзывается вы́стоемъ.* [*Это выстоялое пиво*, выдержанное]. **Вы́сто́йчивый**, устойчивый, стойкій; || спорый на(в)прокъ. **Вы́стойня** ж. *арх.* стрѣла́, подстрѣлъ, подпора, пир. подъ судно.

[**Выстра́гивать, —анье** см. *вы́строгать*].

[**Вы́страдать**, страдая перенести, испытать. *Сколько онъ выстрадалъ на своемъ вѣку! Сколькогоря онъ выстрадалъ!* || Пріобрѣсти, достигнуть страданіемъ; страдая произвести. *Онъ выстрадалъ свое счастье.* Ак.].

[**Выстра́ивать, —анье** см. *вы́строить*].

[1. **Вы́страстить, вы́стростить**, ссучить. *пенз.* Оп., высучить, свить двѣ или болѣе пряди въ одну. Ср. *стрости́ть*].

2. **Вы́страстить** или **вы́стращать, выстра́щивать** кого, сильно настращать, устрашать, пугать. —**ся**, возв. и стрд. *Я вы́страстилась*, набралась страха. || *Надо его вы́стращать отсюда*, выгнать страхомъ, выжить напугавъ. **Выстра́щиванье** [ср.] длит., **вы́стращанiе** [ср.] окнч., **вы́страстка** ж. об. дѣйств. по знач. гл. *Дать кому вы́страстку*, наказать легонько, для острастки.

[**Выстра́чивать, —анье** см. *вы́строчить*].

[**Выстращать, —анiе, выстра́щивать, —анье** см. 2. *вы́страстить*].

Вы́стрекать *кого крапивой*, высѣчь, выхлестать. || *Вы́стрекать корову, вла.* выдоить. || *Прутъ выстрекнулъ у меня изъ рукъ*, выскочилъ упругостью своею. || *Вы́стрекнуть глазъ*, ткнуть въ него брошеннымъ прутомъ. —**ся**, выхлестаться крапивой.

Выстрига́ть, вы́стричь, вы́стригнуть *волосъ, шерсть*, срѣзывать ножницами. *Невзначай выстригнулъ плѣшинку. Нижегородцы выстригаютъ гумнище.* —**ся**, возв. и стрд. **Выстрига́нье** ср. длит., **вы́стриженье** ср. окнч., **вы́стригъ** м., **вы́стрижка** ж. дѣйств. по гл. *Но вы́стрижкѣ мастера знать.*

Вы́строгать, вы́строгнуть, выстра́гивать что, строгать, выглаживать настругомъ, рубанкомъ, стругомъ; гов. также **выстру́гивать** и **выстру́живать, вы́стругать** и **вы́стружить; вы́стругнуть**. —**ся**, стрд. **Выстра́(у́)гиванье, выстру́живанье** ср. длит., **вы́стро(у)ганье** ср. оконч., **вы́струженье** ср. оконч., **вы́стро(у)гъ** м., **вы́стружка** ж. об. дѣйств. по гл.

[**Вы́строенiе** см. *вы́строить*].

Вы́строжить кого, *твр.* строгостью и надзоромъ сдѣлать расторопнымъ и внимательнымъ. *Собака хорошо выстрожена подъ ружьемъ.* —**ся**, сдѣлаться, стать такимъ.

Вы́строить, выстра́(о́)ивать что, по(от)строить, сооружать; кончить постройку; || ставить въ строй, въ рядъ, въ порядокъ. —**ся**, возв. и стрд. *Я вы́строился*, построилъ домъ; или || поставилъ въ строй войска́. *Домъ выстра́ивается, а къ зимѣ вы́строится.* **Выстра́иванье** ср. длит., **вы́строенiе** ср. окнч., **вы́строй** м., **вы́стройка** ж. об. дѣйств. по гл. *Взять мѣсто изъ вы́стройки, на (подъ) вы́стройку*, строиться на условіяхъ, на чужой землѣ.

[**Вы́стростить** см. *вы́страстить*.]

Вы́строчить, выстра́чивать что, прострочить, отстрочить, отдѣлать швъ въ строчку, мелкими стежками наружу. —**ся**, быть выстрочену. **Выстра́чиванье** [ср.] длит., **вы́строченье** [ср.] оконч., **вы́строчка** ж. об. дѣйст. по знач. гл.

[**Вы́струганье**], **вы́стругать**, [**выстру́гиванье, выстру́гивать, вы́стругнуть, вы́стругъ, вы́струженье, выстру́живанье, выстру́живать**,] **вы́стружить**, [**вы́стружка**] см. *вы́строгать*.

Вы́струкать, вы́стручить, выстру́кивать *смб.* вылущать сѣмя изъ стручковъ, изъ гороха. —**ся**, стрд. **Выстру́киванье** ср. длит., **вы́струканье** ср. окч., **вы́стручка** ж. об. дѣйств. по гл. **Вы́стручиться**, о растеніи, вырастить на себѣ стручья, особ. о горохѣ. **Вы́стручка** ж. состояніе растенія, давшаго стручья.

Вы́струпѣть или **вы́струпиться**, выйти наружу струпьями, покрыться послѣ нагнойки струпомъ. *Коль скоро оспа выступится, то лихорадка прекращается.*

[**Вы́стручить, —ся, вы́стручка** см. *вы́струкать*].

Вы́стрѣлить, выстре́ливать изъ чего во что; стрѣлять, пускать или сдѣлать выстрѣлъ. || Морс. высо́вывать, выдвигать лѣсину, дерево въ бокъ или вверхъ. || *Выстрѣлить дерево*, т. е. мачту, *на волю* знач. вынуть, убрать ее, положить, морс. срубить мачту. || *Выстрѣливать пни, коренья,*

влт. корчевать, выкорчовывать, копать и выворачивать стягами, рычагами, котр. зовутъ стрѣлами. [*Чтобы васъ* **выстрѣлило** *съ двумя*, поговорка-проклятіе *симбирское*]. **Выстрѣлять, выстрѣливать**, разстрѣливать, истрачивать стрѣльбою заряды; || истреблять стрѣльбою, выбивать. *Чу, кто-то выстрѣлилъ. Я выстрѣлялъ всѣ заряды. Тутъ всю дичь выстрѣляли. Заряжу тебя въ пушку, да выстрѣлю. Ружье не выстрѣлитъ, и птицы не убьешь.* —**ся**, быть выстрѣливаему, въ разныхъ знач. **Выстрѣливанье** ср. длит., **выстрѣлянье** ср. мнгкр., **выстрѣленье** ср. однкр., **выстрѣлъ** м. дѣйств. по гл. || *Выстрѣлъ* также самое дѣло, всѣ прямыя послѣдствія дѣйствія: гулъ съ огнемъ и дымомъ и пораженіе предмета снарядомъ. *Крѣпость сдалась безъ выстрѣла. Онъ убитъ выстрѣломъ. Дрались на ружейный или на пистолетный выстрѣлъ*, на разстояніи выстрѣла. *Холостой выстрѣлъ*, однимъ порохомъ, безъ пули, ядра напр. *Сльпой выстрѣлъ*, при стрѣльбѣ разрывными снарядами, когда снарядъ не лопается; при стрѣльбѣ дичи изъ ружья — удачный выстрѣлъ, пущенный зря, на авось, не видя того, по чомъ стрѣляешь. *Сухой* или *короткій выстрѣлъ*, съ отрывистымъ и коротким гуломъ; *покáтый*, съ отголосками. *Выстрѣломъ* назыв. и взрывъ, при рваніи порохомъ камня, руды, и вообще всякій звукъ и гулъ, похожій на стрѣльбу, на пальбу. || Морс. лѣсина, шестъ, выстрѣленный съ боку судна, за который держатся гребныя суда. **Выстрѣльный**, до выстрѣла относящ.

Выстряпать, выстря́пывать что, выхаживать по судамъ, добиваться рѣшенія въ чью-либо пользу. || Выручать, въ качествѣ стряпчаго или повара; наживать стряпчествомъ или стряпней. —**ся**, быть выстряпану, въ разн. знч. **Выстря́пываньe** [ср.] длит., **выстряпанье** [ср.] окнч. дѣйствіе по значен. глаг. **Выстряпка** ж. об. то же, говоря о дѣлахъ стряпчаго.

Выстудить, выстужáть, [**выстýживать**] что, выхолаживать, выпускать тепло, студить внутренность чего-либо, напр. *печь, избу*. —**ся**, возв. и стрд. **Выстýживанье** ср. длит., **выстуженье** ср. окнч.; **выстýда** ж. об. дѣйст. по знч. гл. **Выстýдливый**, плохо держащій тепло. **Выстужáтель** м. кто студитъ, выстужаетъ.

Выстукать или **выстучать, выстýкивать** что, добывать стукомъ, колотя. [|| *Выстукивать* мед. простукивать грудь молоточкомъ для изслѣдованія. || Выводить стукомъ извѣстную мелодію или ритмъ. *Выстукивать маршъ*. || Производить стуки. Ак.] —**ся**, быть выстукиваему. **Выстýкиванье** [ср.] длит., **выстук(ч)анье** [ср.] окнч. дѣйст. по знч. гл.]

Выступáть, выступить, выходить или выдаваться впередъ; [появляться]; ходить чинно или медленною поступью, съ какими-либо особыми пріемами. *Выступи впередъ, покажись. Всѣ войска отсюда выступили*, ушли. *Выступаетъ, словно журавль на межѣ. Крыльцо много выступаетъ въ улицу. Вода выступила изъ береговъ*, разлилась. *Краска выступила на лицѣ. Выступилъ* (или проступилъ, прошибъ) *потъ*. [*Выступить на литературное поприще. Выступить на сцену, на подмостки*, сдѣлаться актеромъ. *Выступить защитникомъ, обвинителемъ. Выступить ораторомъ, чтецомъ.* Ак.]. *Не выступай изъ закона, изъ порядка. Изъ обычаевъ не легко* **выступáется**, безл. **Выступáнье** ср. длит., **выступлéнье** ср. окнч., **выступъ** м., **выступь, выступка** ж. об. дѣйств. по гл. *У этой плясеи выступь хороша. Зданіе построено съ выступомъ впереди. Выступка боярская, а голова крестьянская. Этою выступкою не сплишешь. Сама некрасива, да выступка спесива.* **Выступокъ** [род. —пка], **выступецъ** [род. —пца] м. выступъ, выдавшійся мысокъ. **Выступки** м. мн. *сѣв.* черевики, обутки, родъ котовъ или женскихъ башмаковъ съ высокими передами и круглыми носками. [**Выступни, —овъ** м. мн. кожаные башмаки въ родѣ туфлей. *олон.* Опд.]. **Выступцы** м. мн. *кал.* мужскіе кожаные босовики или туфли. **Выступнóй**, относящійся до выступа; **выступочный**, относящійся до выступа и до выступки, походки; **выступковый**, относящійся до выступковъ, черевиковъ. **Выступчивый**, чопорно выступающій. **Выступщúкъ** [род. —á] м. выступающій изъ толпы впередъ.

[**Выстучать**, —**анье** см. *выстукать*].

[**Выстывáть**, —**áнье** см. *выстыть*].

Выстыдить, выстыжáть *всѣхъ* или *многихъ*, пристыжать.

Выстыть или **выстынуть, выстывáть**, остывать внутри, холодѣть насквозь; быть выстужаему, выстужáться. *Изба выстыла*, избу выстудили. **Выстывáнье** ср. длит. состояніе по гл. **Выстылый, выстывшій**.

Высударить, высудáривать что, выпроворить, [добыть] у кого-либо, присударивая, какъ напр. дѣлаютъ лавочники, сидѣльцы.

Высудить что, выиграть судомъ, тяжбой. **Высудиться** съ кѣмъ или въ чомъ, отсудиться, кончить судъ или тяжбу. **Высудить, высуждáть**, что кому, присудить, или выдѣлить долю по суду. *Изъ нашей земли высудили клинъ сосѣду.*

[**Высунутіе,**] **высунуть**, —**ся** см. *высовать*.

[**Высýнь**, —**ýнья** см. *высóкій*].

Высурмить, высурмля́ть *брови*, вычернить, что обычно дѣлается сурьмою. —**ся**, насурмиться, вычернить свои брови. **Высурмленіе** ср. окнч. дѣйствіе это.

Высуслить, высýсливать что, выпивать, какъ пьютъ лакомое сусло, по малу, съ присосомъ, чмокая и потягивая; —**ся**, быть вытягиваему, выпиваему; || облиться, залиться, вымазаться, выпачкаться въ чомъ-либо липкомъ.

Высутяжить, высутяжничать, вытягать, высудить себѣ, добыть тяжбой. *Высутяжилъ, а на тотъ свѣтъ не унесешь.*

Высучить, высýчивать что, образовать сучкою ссучивая нити; || добыть, заработать сучкой. —**ся**, быть высучиваему. || Выдергиваться, выбѣгáть до конца, говоря о веревкѣ, канатѣ, уходить, вырываться. *Канатъ высучился, его высучило*, онъ ушолъ, его вырвало, вытащило вовсе изъ клюза. **Высýчиванье** ср. длит., **высученье** [ср.] окнч., **высýчка** ж. об. дѣйствіе и состояніе по гл.

Высушить, высýшивать что, сушить досуха, просушивать на вѣтру, на солнцѣ, на жару напр. *Высушить примóкъ*, пчеловод., дать пчоламъ по-

добрать медъ въ ульѣ, натекшій на стѣны при подрѣзкѣ. *Высушить болото,* осушить отводными канавами. *Лихорадка высушила его,* онъ исхудалъ, перепалъ. —ся, быть высушиваему; высыхать. Высу́шиванье [ср.] длит., вы́сушенье [ср.] окнч., вы́сушка ж. об. дѣйствіе по гл. Вы́сохнуть, высыха́ть, сохнуть, просушиться, высушиться, терять влагу, сырость и становиться сухимъ; о растеніи: засохнуть, умереть; о челов.: крайне похудѣть, исхудать. Высыха́нье ср. длит. состояніе по гл. Вы́сохлый, сухой, высохшій. *Онъ вы́сохъ, какъ листъ, какъ спичка; кости да кожа, одни ребра! Чтобъ мнѣ высохнуть!* клятва. *Высохъ, какъ медвѣжья лапа,* шутч. *Кто вымочитъ, тотъ и высушитъ. Кто слезы мои высушитъ?* утѣшить меня. *Горе лютое мое сердце высушило!*

[Вы́сшій см. *высо́кій*].

[Высыла́ть, —а́нье, вы́сылка, —ковый, вы́сылочный, вы́сылъ, вы́сыльный, вы́сыльщикъ, —ица см. *вы́слать*].

1. Высыпа́ть, вы́сыпать что куда; сыпать вонъ, вывалить изъ чего-либо сыпучее тѣло. *Высыпь изъ порошницы порохъ.* || О накожной болѣзни, о сыпи, выходить нару́жу, покрывать собою кожу. *Корь вы́сыпала.* [*У него вы́сыпало на лицѣ,* безличн.]. || **Народъ вы́сыпалъ на улицу,* посы́пался, покрылъ собою. [|| Вдругъ сообщать, передавать. *Онъ мнѣ высыпалъ такую кучу новостей.* Ак.]. —ся, падать сыпко́мъ, сы́паться вонъ, выпада́ть; || быть высыпаему. Высыпа́нье [ср.] длит., вы́сыпанье [ср.] окнч., вы́сыпъ [м.], —ка [ж.] об. дѣйст. по гл. *Вы́сыпка не безъ просыпки. Вы́сыпка дичи,* внезапный прилетъ, вы́водка. Высыпно́й, высыпанный; къ высыпу назначенный, служащій. Вы́сыпчивый, легко высыпающій, или сыпкій, сыпучій. Высыпщи́къ [род. —а́], —па́льщикъ [м.], —щица ж. кто высыпаетъ что-либо, высыпа́тель [м.], —ница [ж.]. Вы́сыпокъ [род. —пка] м. *вят.* наносный островокъ, намой, намывная песчаная мель, плёши́на, наволо́къ. Высыпу́шка ж. сыпушка, сыпь на тѣлѣ.

[2. Высыпа́ть, —ся, —а́нье, 1. вы́сыпка см. *вы́спать*].

[2. Вы́сыпка, высыпно́й, вы́сыпокъ, высыпу́шка, 1. вы́сыпчивый см. 1. *высыпа́ть*].

[2. Вы́сыпчивый см. *вы́спать*].

[Высыпщи́къ, —щи́ца, 1. вы́сыпъ см. 1. *высыпа́ть*].

[2. Вы́сыпъ см. *вы́спать*].

[Высыха́нье,] высыха́ть см. *вы́сушить*.

[Высь см. *высо́кій*].

[Высѣва́ть, —а́нье, вы́сѣвка, вы́сѣвки, —вковый, высѣвно́й, вы́сѣвокъ, вы́сѣвочный, высѣвщи́къ, —щи́ца, вы́сѣвъ см. *вы́сѣять*].

Высѣда́ть, вы́сѣсть, выпятиться, пучиться, быть выпираему; выцвѣтать, выходить наружу. Вы́сѣда́ться *арх.*, о тѣлѣ, обвѣтривать, образоваться цынкамъ, заскорузнуть и потрескаться отъ жара, холода, грязи ипр. *Глядь, какъ ру́ки вы́сѣдались.*

[Вы́сѣйки см. *вы́сѣять*].

Высѣка́ть, вы́сѣчь, *арх.* вы́сѣкчи что, вырубить; вытесать, выдѣлывать рубкой, тескомъ, долотомъ, рѣзцомъ. *Высѣкать хворостъ. Высѣкать изъ щляпы лыжи. Высѣчь мраморное изваяніе.* || Стар. посѣкать, порубить, порѣзать людей. || *Высѣчь кого розгами, плетьми.* || *Вы́сѣчь огня,* присѣчь, выкресать, вырубить. —ся, быть высѣкаему. || Сѣчься, говоря о волосахъ, о ткани. *Тьлогрѣя вся вы́сѣклась, въ прорѣшкахъ стала.* Высѣка́нье [ср.] длит., вы́сѣченье [ср.] окнч., вы́сѣчка ж. об. дѣйст. по гл. || *Вы́сѣчка* также самый предметъ, что вы́сѣчено и чѣмъ высѣкаютъ. *Высѣчка на камнѣ изображаетъ всадника. Бумажная высѣчка подъ кружево.* || Стальной чеканъ, родъ остраго штемпеля или формы, которою высѣкаютъ что-либо. *У цвѣто́чницъ много разновидныхъ высѣчекъ. Пыжовая вы́сѣчка.* || *Дай на высѣчку трута,* на разъ огня присѣчь. || *Арх.* посѣка, рубка, мѣсто, гдѣ лѣсъ вырубленъ, высѣченъ. Высѣчно́й, высѣченный, вырубленный, вырѣзанный. Вы́сѣчковый, до вы́сѣчки относящ. Высѣка́ла, высѣка́льщикъ [м.], —щица [ж.] кто высѣкаетъ.

Вы́сѣмениться, о созрѣвшемъ растеніи, обсѣмениться, обронить сѣмена, вы(из)ронить, разсы́пать сѣмя безъ стороннято пособія. *Зелья собираютъ, когда трава въ цвѣту, а коренья, когда она высѣменится. Зелья бери по весни, коренья по осени.*

Вы́сѣрить что, покрыть растопленною сѣрою. [|| Выкрасить сѣрой краской]. —ся, быть покрыту сѣрой. Вы́сѣреніе ср. окнч. дѣйствіе это.

[Вы́сѣсть см. *высѣда́ть*].

[Вы́сѣченье, вы́сѣчка, —ковый, высѣчно́й, вы́сѣчь см. *высѣка́ть*].

Вы́сѣять, высѣва́ть что, сѣять, въ обоихъ знач.; употреблять извѣстное количество сѣмянъ на посѣвъ или засѣвъ; посѣять. *Мы высѣваемъ въ годъ по сту четвертей. Много ль ячменя высѣваешь на десятину?* || Просѣвать, пробить въ сито, рѣшето, грохоты, отдѣлить просѣвкой крупное отъ мелкаго. —ся, быть высѣваему. Высѣва́нье ср. длит., вы́сѣянье [ср.] окнч., вы́сѣвъ м., вы́сѣвка ж. об. дѣйст. по знч. гл. Вы́сѣвки, вы́сѣйки ж. мн. остатки отъ просѣвки чего-либо; *мучныя вы́сѣвки,* отруби, выкройки, *орл.* вы́торки. *Мужикъ лысенькій продавалъ муку́ высѣвки.* Вы́сѣвокъ [род. —вка] м. небольшая полоска засѣва, пашенка, польце. Высѣвно́й, посѣвный. Вы́сѣвковый, относящ. до высѣвокъ. Вы́сѣвочный, и то и другое. Высѣвщи́къ [род. —а́] м., —щи́ца ж. сѣятель, сѣвщикъ, сѣяльщикъ.

[Выта́ивать, —анье, вы́тайка, вы́талина см. *вы́таять*].

[Выта́лкивать, —анье *см* *вы́толкать*].

[Вытало́й см. *вы́таять*].

[Выта́нивать, —анье см. *вы́тонить*].

[Выта́пливать, —анье см. *вы́топить*].

[Выта́птывать, —анье см. *вы́топтать*].

Вытаращить, вытара́щивать *очи,* выпучить, вытупить, вылупить, уставить. —ся, выпучить глаза́ на что или на кого-либо. Вытара́щиванье ср. длит., вытараще́ніе ср. окнч. дѣйствіе по гл. Вы́тараска об. *вост.*, [вы́трасна об. *пенз.* Оп.], вы́тарасокъ [род. —ска] м. *сиб.* пучеглазый, лупоглазый, кто ходитъ вытараща, выпучивъ глаза́.

[Выта́ривать, —анье см. *вы́торить*].

[Выта́ркивать, —анье см. *вы́торкать*].

Вытаскать, **вытащить**, многкр. **вытáскивать** что, вынимать силою, таскою, носкою; выволакивать, вытягивать, выноси́ть. *Вытащить гвоздь изъ стѣны́. Вы́таскать всѣ вещи изъ дому. Вытащить кого съ собою для прогулки.* || *Вы́таскать кого за виски, [за волосы]*, оттаскать. || *Много ль вытаскалъ денегъ?* заработалъ таскою. || *Вы́таскать одежу*, затаскать, заносить, загрязнить. *Ложка узка, таскаетъ по два куска; развести пошире, вытащитъ четыре.* —**ся**, возв. и стрд. *Всѣ вещи эти вы́тащатся* или *должны вы́таскаться отсюда. Эко ты вы́таскалась въ грязи. Одежа вытаскалась*, износилась. *Черезъ силу я вы́тащился на улицу.* **Вытáскиванье** [ср.] длит., **вы́таскиваніе** [ср.] окнч., **вы́тащеніе** [ср.] окнч., **вы́таскъ** м., **вы́таска** ж. об. дѣйств. по гл. **Вытаскно́й**, вытащенный или до вытаски относящійся.

Вы́тачать, сапожн. и шорн., сшить въ тачку, выстрочить. —**ся**, быть вытачану. **Вы́тачанье** ср. окнч., **вы́тачка** ж. об. дѣйств. по гл. [|| *Вытачка*, шовъ, дѣлаемый съ изнанки, особенно на тальѣ женскаго платья. Ак.].

[**Вытáчивать**, —**анье** см. 2. *вы́точить*].

[**Вы́тачка** см. *вытачать*].

[**Вытащеніе**,] **вы́тащить** см. *вы́таскать*.

Вы́таять, **вытаи́вать** что, распускать теплотою, выплавлять, вытапливать откуда вонъ; по правильнѣе: || распускаться, таять, вытапливаться и вытекать само собою, о льдѣ, салѣ, воскѣ напр. Въ перв. знач. употрбл. также —**ся**, въ знач. быть вытопляему. **Вытаи́ванье** [ср.] длит., **вы́таяніе** [ср.] окнч., **вы́тайка** об. дѣйств. и сост. по гл. **Вытало́й**, вытаявшій. **Вы́талина** [ж.] *перм.* проталина.

Вытва? ж. *арх.* (*быть*, пища?) отрава на рыбу и на звѣря; прикормка, привада, приманка, блевка, окормъ.

Вы́твердить, **вытвё(е́)рживать** что, выучивать на память, заучать наизусть. —**ся**, быть вытверженну. **Вытвё(е́)рживанье** ср длит., **вы́тверженье** [ср.] окнч. дѣйств. по гл. **Вы́твердѣть**, отвердѣть, затвердѣть, засохнуть, заскорузнуть, зачерствѣть. **Вытвердѣ́ніе** ср. состояніе по гл. **Вы́твердѣлый**, отвердѣвшій.

[**Вы́тегъ** см. *вытя́гать*].

Вытека́ть, **вы́течь**, течь вонъ, истекать, выливаться, выбѣга́ть струей, каплями; высыпаться. *Хлѣбъ выпекаетъ, перестоявъ на корню*, зерно осыпается. Иногда о людяхъ: *Всѣ вытекли подземнымъ ходомъ*, ушли. [Обнаруживаться, являться какъ слѣдствіе или логическій результатъ предыдущаго. *Изъ обстоятельствъ дѣла вытекаетъ, что.... Эта мысль естественно вытекаетъ изъ предыдущей.* Ак.]. **Вытека́нье** [ср.] длит., **вы́теченіе** [ср.] окнч., **вы́текъ** м. или **вы́течка** ж. об. дѣйств. по знач. гл.. *Вы́текъ* и *вы́течка*, уходъ, выходъ звѣря изъ логва, острова и || самый слѣдъ, покинутый имъ при уходѣ; || утечка, течь изъ посудины, бочки; || убытокъ отъ сего. *Усышка и вытечка хлѣба.* **Вытечно́й**, до вытечки относящ. или **вы́текшій**, **вы́текшій**. **Вы́течливый**, уходчивый, какъ напр. ртуть.

Вытеребить, **вы́теребнуть**, **вытере́бливать** что, вырывать, выдергивать, добывать теребкомъ, теребить вонъ. —**ся**, возв. и стрд. *Стрѣха вся вытеребилась. Посконь вытеребливается, лень также, а по народному выраженію, то и другое берется.* **Вытере́бливанье** [ср.] длит., **вы́теребленіе** [ср.] окнч., **вы́теребъ** м., —**бка** ж. об. дѣйств. по гл. **Вы́теребки** [м. мн.] отере́бки, остатки отъ чего-либо теребленаго; || что вытеребл ено. **Вы́теребковое** или теребко́вое сѣно, патеребленое крюкомъ изъ стога. **Вытеребно́й**, до вытеребки вообще относящійся. **Вы́тере́бчивый**, который легко теребится, дергается; что само мохрится.

Вы́тереть, **вытира́ть** что, обтирать, стирать, треніемъ чистить, очищать; гладить, лощить; || тонить, треніемъ утонять. *Вытереть потныя о́кна. Вытереть полъ воскомъ. Червонецъ вытертъ.* || *Вытирать кою изъ службы*, оттирать, вытѣснять. [*Его вытерли изъ канцеляріи*]. *Коли локти вытерты, такъ не вѣрь, продастъ*, о приказномъ. *Вы́тертый* или *живой огонь*, вытираемый, для суевѣрныхъ обрядовъ, во время скотскаго падежа, изъ дерева. —**ся**, возв. и стрд. **Вытира́нье** ср. длит., **вы́тирка** ж. об. дѣйств. по знач. гл. **Вы́тирки** ж. мн. остатки отъ протертаго, растертаго; картофельная мезга отъ выдѣлки крахмала. **Вытирно́й**, вытертый, до вытерки относящійся. **Вы́тирщикъ** м., —**щица** ж. вытирающій что-либо. **Вы́тирокъ** [род. —**рка**, м.] тряпица, ветошка, вехотка.

Вы́терпѣть, **вытерпливать** что, перетерпѣть или переносить, терпѣть, сносить, выносить, перемогаться, выдерживать терпѣливо. —**ся**, быть переносиму. **Вытерпливанье** ср. длит., **вы́терпѣніе** ср. окнч. дѣйств. по знач. гл. **Вытерпна́я** *боль*, которая всутерпь, терпѣть можно, спосная. **Вы́терпчивый** *человѣкъ*, спосливый, терпѣливый, стойкій.

Вытесать, **вытёсывать** что, обдѣлывать тёскою, топоромъ, тесать, притесывать. *И ладно бъ вытесанъ, да голова не съ того конца зарублена*, глупъ. —**ся**, быть вытесываему. || *Пасилу вы́тесался*, выбрался, ушолъ, пртвпл. *затесался*. **Вытёсыванье** ср. длит., **вы́тесаніе** ср. окнч., **вы́тесъ** м., **вы́теска** ж. об. дѣйст. по знач. гл. || *Вы́теска* также вытесанная вещь, и декало, кружало; также || работа, теска, относительно качества ея. **Вытесно́й**, вытесанный. **Вы́теслить**, **вытеля́ть** что, вытесать теслю́, какъ напр. теслять деревянныя ложки; —**ся**, быть вытесляему. **Вы́тесленіе** ср. дѣйств. по знач. гл.

Вы́теченіе, [**вы́течка**, **вы́течливый**, **вытечно́й**,] **вы́течь** см. *вытекать*.

[**Вытира́ть**, —**а́нье**, **вы́тирка**, —**ки**, **вытирно́й**, **вы́тирокъ**, **вы́тирщикъ**, —**щица** см. *вы́тереть*].

Вытискать, **вытиска́ть** что, выдавливать, выжимать, вытнетать. *Вытискать сокъ изъ винограда жомомъ. На рогу и черепахъ вытискиваютъ узоры.* —**ся**, быть вытискиваему. **Вытиска́ванье** ср. длит., **вы́тисканье** ср. окнч., **вы́тискъ** м. об. дѣйств. по гл. [|| *Вытискъ*, то что вытиснено, отпечатокъ. Ак.]. **Вы́тиснить**, **вытисня́ть**, **вы́тиснуть** что, изобразить тиспеньемъ, отпечатать, оттиснуть краскою на бумагѣ, или печатью, чеканомъ, клеймомъ. —**ся**, быть вытисняему. **Вытисне́ніе** ср. окнч., **вы́тиснутіе** ср. однокрт. дѣйств. по гл. **Вытисно́й**, тисненый.

[Выти́ща, **вы́тка** см. 1. *выть*].

Вы́ткать, вытока́ть что, сработать на ткацкомъ стану, соткать; || выручить, добыть, заработать тканьемъ, работой этой. *Мы вытокаемъ по десятку нови́нъ (кро́сенъ, холстовъ) на станъ. Что выпряла, то и выткала. У насъ изъ-за хльба на квасъ не вы́точешь.* —**ся**, быть вытокаему. **Вытока́нье** ср. длит., **вы́ткань е** ср. окнч., **вы́токъ** м. об. дѣйств. по гл. **Вы́точь** ж. *арх.* узоръ по парчѣ или позументу; **вы́точно́й**, узорочный, браный.

[Выткнуть см. *вытыка́ть*].

[Вы́тный, **вытне́е** см. 1. *выть*].

[Вытня́нка см. 2. *выть*].

[Вытока́ть, —**а́нье, вы́токъ** см. *вы́ткать*].

Вы́толкать, вы́толкнуть, многкр. **выта́лкивать** кого, что, толкать вонъ, выпроваживать толчкомъ, толчками; высо́вывать, вынехивать, выдвигать, —**ся**, быть выталкиваему. || *Вытолкаться повсюду*, выспоняться, вышататься. **Выта́лкиванье** ср. дл., **вы́толканье** ср. окнч., **вы́толкнутіе** ср. однкр., **вы́толчка** ж. об. дѣйств. по знач. гл. **Вы́толочь, вытола́кивать** что или сколько, изготовить толченьемъ, истолочь. *Толчея эта вытолакиваетъ по стольку-то въ день.* || Вытаптывать скотомъ, вытравлять хлѣбъ или траву на корню, или **вы́толочить, вытола́чивать. Вытола́киванье, вытола́чиванье** ср. длит., **вы́толоченье, вы́толченіе** ср. окнч., **вы́толочка, вы́толчка** ж. об. дѣйствіе по знач. гл. **Вы́толочный**, избитый, вытоптанный скотомъ; къ сему относящійся.

Вытолковать, вытолко́вывать что, растолковать, объяснять, изъяснять, разъяснять, истолковать. —**ся**, быть вытолковану. **Вытолко́вываніе** [ср.] длит., **вы́толкованіе** [ср.] окнч. дѣйствіе по гл. **Вытолко́вщикъ** м. толкователь, толковщикъ, толко́вникъ.

Вы́толоченье, вы́толочить, [**вы́толочка, вы́толочный**,] **вы́толочь**, [**вы́толченіе, вы́толчка**] см. *вы́толкать*.

Вытомить, вытомля́ть кого, истомить, измаять, измучить;—что изъ кого, вынудить истомою, томленьемъ, мукой, докукой. *Изъ него не вытомишь копейки. Смолу вытомляютъ изъ хвойнаго коренья*, высиживаютъ, выгоняютъ, выкуриваютъ. —**ся**, стрд. и возвр. **Вытомле́ніе, вы́томъ** [м.], **вы́томка** [ж.] дѣйств. по глаг. и сост.

[Вытомо́йка, —**мо́йница** см. 1. *выть*].

Вы́тонить или **вы́тоншить, вытоня́ть** или **выта́нивать** что, тонить, выдѣлывать вещь потонше, строгая или выковывая ее; —**ся**, быть вытаниваему. **Выта́ниванье** ср. длит., **вы́тоненіе** ср. окнч. дѣйств. по знач. гл. **Вы́тонѣть**, потонѣть, сдѣлаться топкимъ. **Вы́тонѣлый**, потопѣвшій.

Вы́топить, вытопля́ть или **выта́пливать** что, топить, во всѣхъ знач. *Вы́топить печь* или *ко́мнату*, истопить, нагрѣть топкою. || *Вытопить медъ изъ сотовъ*, или *ворванъ изъ рыбы*, выплавить на жару. || *Вода вытопляетъ пашни*, затопляетъ, понимаетъ. —**ся**, быть вытопляему. **Выта́пливанье** ср. длит., **вы́топле́ніе** ср. окнч., **вы́топъ** м., **вы́топка** ж. дѣйств. по гл. **Вы́топки** ж. и м. мн. (родит. **вы́топокъ** и **вы́топковъ**), остатки отъ вытопки или выплавки; подонки, ошурки, вы́шкварки, вы́жарки, вы́варки. **Вытопно́й**, вытопленный, къ вытопкѣ относящійся, во всѣхъ знач., относя это болѣе къ дѣйствію; **вы́топковый**, то же, но относит. предмета, вы́топковъ. **Вы́топщи́къ** [род. —**а** и —**а́**] м. кто вытапливаетъ что-либо. *Вытопщики сала, ворвани.*

Вы́топтать, выта́птывать что, вымять ногами, выбить, вытолочить, истоптать сплошь. *Вытоптать полѣ*, затоптать, загрязнить ногами. —**ся**, быть вытаптываему. **Выта́птываніе** ср. длит., **вы́топтаніе** ср. окнч. дѣйств. по знач. гл.

[Вытопщи́къ, **вы́топъ** см. *вы́топить*].

[Выторапливать, —**анье** см. *вы́тороплить*].

[Выторачивать, —**анье** см. *вы́торочить*].

Вы́торговать, выторго́вывать что, получить прибытка въ торговлѣ, добыть барыша; || выговорить что себѣ, уторговать, получить уступку при покупкѣ вещи. *Онъ въ три года выторговалъ сто тысячъ. Я выторговалъ дрожки за сто рублей; просили 125, а я 25 выторговалъ. Мы беремъ муку́ на вы́торжку, изъ вы́торжки*, для мелочной продажи и барыша. —**ся**, быть выторгованну. **Выторго́вываніе** [ср.] длит., **вы́торгованіе** [ср.] окнч., **вы́торгъ** м., **вы́торжка** ж. об. дѣйств. по гл. *И всего-то вы́торжки по копѣйкѣ съ рубля.* **Выторго́вочный**, до выторжки относящійся.

Вы́торить, выторя́ть или **выта́ривать** что, протаптывать, пробивать, накатывать, пролагать ходьбой, ѣздой дорогу, тропу. *Вы́торить дорожку, тропу*, проложить ее частою ходьбою; болѣе употр. *проторить*. || Вырѣзать въ чомъ-либо продольныя бороздки, вы́ходить, вы́(про)дорожить. —**ся**, быть вытариваему. **Выта́риваніе** [ср.] длит., **вы́тореніе** [ср.] окнч., **вы́торъ** [м.] об. дѣйствіе по глаг.

Вы́торкать, выто́(а́)ркивать что, торкая добывать; изгонять; выдергать, надергать *нвг.*, вытолкать вонъ *тмб.* —**ся**, возв. и стрд. **Вы́торнуть** кого, *пск.* вытолкать. *Выторни-ка его въ шею.* **Выта́ркиваніе** [ср.] длит., **вы́торканье** [ср.] окнч. дѣйствіе по смыслу гл. **Вы́торки** м. мн. *орл.* отруби, высѣвки. **Вы́торокъ** [род. —**рка**] м. *пск.* выскочка, кто суется впередъ, гдѣ не спрашиваютъ; [нахалъ].

Вы́тормошить что у кого, кого откуда, вытеребить, вытрясти; добыть трудомъ, докукой. **Вы́тормошенье** ср. окнч. дѣйств. по гл.

[Вы́торнуть см. *вы́торкать*].

[Вы́торобокъ см. *вы́тороплить*].

[Вы́торокъ см. *вы́торкать*].

Вы́тороплить, выторапливать кого откуда, выгнать или выслать торопомъ, спѣшно. —**ся**, возв. и страд. по смыслу рѣчи. *Вытороплили меня безъ толку изъ дому, словно на пожаръ.* **Выторапливанье** [ср.] длит., **вы́тороплень е** [ср.] ок., **вы́торопъ** м., **вы́торопка** ж. об. дѣйствіе по гл. **Вы́торопень** [род. —**пня**] м. *смл. орл.*, [*смл.* **вы́торобокъ**, род. —**бка**, м. Оп.] заяцъ, *сиб.* ушканъ, *кстр.* скоромча́, *орнб.* куянъ, *пск.* кри́вень, шутч. косой, куцый. || Шутч. суетливый и пучеглазый человѣкъ.

Вы́торочить, выторачивать что чѣмъ, оторачивать, окоймлять, опушать. *Вы́торочить коти-*

комъ. || Выставить наружу, вытулить, выпучить, вылупить, особ. о глазахъ. *Что бѣльма-тъ вы́торочилъ?* || Вывязывать изъ тороковъ, задь сѣдла́, пртвн. *вторáчивать. Вы́торочи зайца.* —ся, быть выторачиваему. || *Экъ она вы́торочилась!* вырядилась, нарядилась на-показъ. **Выторáчиванье** [ср.] длит., **вы́тороченье** [ср.] оконч., **вы́торочка** ж. об. дѣйствіе по знач. гл. || *Вы́торочка* также оторочка, выпушка. **Вы́торочки** [м.] мн. *влт.* брап. талы, буркала, банькн, бѣльма, глаза́. **Выторо́чливый**, некстати выставляющійся наружу. **Вы́торочь** ж. *арх.* оторочка, бахромка, шир. на женск. одеждѣ.

[**Вы́торъ, выторя́ть** см. *вы́торить*].

[**Выточа́ть, 1. вы́точенье** см. 1. *вы́точить*].

[2. **Вы́точенье** см. 2. *вы́точить*].

1 **Вы́точить, выточа́ть** что, *юж.* и *тмб.* выпускать струей, ключомъ; высыпа́ть. *Выточить воду изъ бочки* —ся, возв. и стрд. *У, малый, ско́лько изъ мѣшка́-то пшеницы выточилось! тмб.* **Вы́точенье** ср. окнч., **вы́точка** ж. об. дѣйств. и состоян. по знач. гл. на *ть* и на *ся.* || *Вы́точить*, наострить, см. 2. *выточить.* || *Вы́точить*, токáрить см. тамъ же. *Вы́тачать* см. это слово.

2. **Вы́точить, выта́чивать** что, точить, во всѣхъ знач. *Вытачивать шашки на токарномъ станкѣ. Выточить топоръ на точилѣ. Шашень выточилъ дубъ*, источилъ. —ся, быть вытачиваему (см. также выточа́ть). **Выта́чиванье** ср. длит., **вы́точенье** ср. окнч., **вы́точка** ж. об. дѣйст. по гл. || *Выточка* также выточенное или сточенное мѣсто, червоточина.

[1. **Вы́точка** см. 1. *вы́точить*].

[2. **Вы́точка** см. 2. *вы́точить*].

[3. **Вы́точка** см. 1. *выть*].

[**Выточно́й, вы́точь** см. *вы́ткать*].

Вы́тощать *арх.* отощать, истощать, быть выморену, истомиться голодомъ, какъ шир. случается на промыслахъ.

Вы́травать? *смл.* вылежаться въ болѣзни, [*вост.*] оклематься, оправиться.

Вы́травить, вытравля́ть или **вытра́вливать** что, уничтожать травлей, травкою или потравой. *У насъ вытравили всѣхъ зайцевъ.* || *Чужой скотъ вытравилъ луга наши.* || *Вытравить* или стравить *бородавку.* || *Вытравить ребенка*, снадобьемъ заставить мать выкинуть. || *Вытравить узоръ. Многія картины не рѣзаны на мѣди, а вытравлены.* || *Вытравить 20 са́женъ канату*, морс. выпустить; пртвпл. *подтянуть, волжс. набивать*, а о снасти: *выдувать.* —ся, быть вытравляему, во всѣхъ знач. **Вытра́вливанье** [ср.] дл., **вы́травленье** [ср.] ок., **вы́травка** ж. об. дѣйствіе по гл. **Вытравно́й**, вытравленный или служащій для вытравки, **вы́травочный. Вы́травчивый**, легко поддающійся вытравкѣ. *Жесть вытравчива, даетъ обзоръ отъ самой легкой кислоты.* **Вытравщи́къ** [род. —а и —а́] м. кто что-либо вытравляетъ; **вытравни́къ** [род. —а́] м., —**ни́ца** ж. дающій беременнымъ вытравныя зелья. **Вы́травленка** м. травленая доска. **Вы́травокъ** [род. —вка] м. выкидышъ, недоносокъ, вытравленный зародышъ.

[**Вытра́ивать, —ся, —ванье** см. *вы́строить*]

Вы́трамбовать, [вытрамбо́вывать] *землю, дорогу*, утрамбовать, убить трамбовкой, ручной бабой; —ся, быть вытрамбованну. **Вы́трамбованье** ср. окнч., **вы́трамбо́вка** ж. об. дѣйст. по знач. гл.

[**Вы́траска** см. *вы́таращить*].

[**Вытра́щивать, —анье** см. *вы́тростить*].

Вытребовать кого, что, потребовать, истребовать; приказать кому-либо прійти, прибыть, явиться; приказать доставить или выслать что-либо; —ся, быть вытребовану. **Вы́требованье** ср. дѣйствіе это. **Вы́требователь** м. кто что-либо требуетъ.

Вытрезвить, вытрезвля́ть [вытре́звливать] кого, [воздержнвать отъ пьянства. Ак.; ||] привести изъ опьянѣлаго состоянія въ трезвое; заставить отрезвиться, очнуться, опомниться; выгнать изъ кого-либо хмель. *Онъ тебя и напоитъ, и вытрезвитъ.* —ся, взв. и стрд. **Вы́трезвле́ніе** ср. об. дѣйст. и сост. по гл. [**Вытрезви́тельный** служащій къ вытрезвленію. *Вытрезвительныя средства.* Ак.].

Вытрепать, вытрёпывать или **вытре́пливать** что, очищать трепкой, колотить что обо что и дергать для очистки. *Много ль вытрепала поскони?* || *Я его нѣслужа вытрепалъ за виски. Краи́* **вы́трепались. Вытрёпываньe, вытре́пливанье, вытрепа́ніе** ср. длит., **вы́трепанье** ср. окнч., **вы́трепка** ж. об. дѣйст. по знач. гл. **Вы́трепки** [ж.мн.] вытеребки, отрёпки; кострика. **Вытрепа́ло** ср. трепало, снарядъ для трепки льна и пеньки. **Вытрепно́й**, трепаный или трепальный.

Вытришкова́тый млрс. *кур.* (тараіцить?) пучеглазый, лупоглазый. *Ловить вытришки́*, млрс. зѣвать, глазѣть, хлопать глазами.

[**Вытрищить, вытаращить.** *Вытрищилъ глаза.* **Вы́трищиться, вытаращиться.** *кур.* Онд.].

Вы́строить, выстроя́ть, [выстра́ивать] что, строить, перестроить, сдѣлать что-либо трижды, втроинѣ: *вытроить пашню*, перепахать ее трижды; *вытроить вино*, перегнать его трижды. [—ся, быть вытраиваему. **Выстра́иванье** ср. длит.,] **вы́троеніе** ср. окн., **вы́тройка** ж. об. дѣйст. по гл. **Вы́тройщикъ** м. кто троитъ.

Вытростить, вытра́щивать *веревку*, спускать, свивать изъ прядей, вить или тростить до конца; —ся, быть вытращиваему. **Вытра́щиванье** [ср.] дл., **вы́тращеніе** [ср.] ок., **вы́тростка** ж. об. дѣйствіе по значенію гл.

[**Вытроя́ть** см. *вы́строить*].

Вытрубить, вытру́бливать стар. кого, вызвать трубою, черезъ трубача; || —что, выдѣлывать напѣвъ, голосъ, разыграть трубя. *Этого кольна на морозъ не вытрубишь.*

Вытрудить, вытруждáть всѣхъ, утруждать, обезпоконвать.

Вытрусить, вытру́шивать что, натрусить; ронять, выронить, высыпать; натрясти, насыпать. —ся, выпасть, вытрястись. **Вы́трусна** ж. дѣйст. по гл.; || то, что вытрушено, высыпано; потеря, утрата, уронъ, раструска, шир. при перевозкѣ хлѣба. **Вы́трусни** мн. что вы(рас)трушено, просыпано, растеряно. *Подпахни вы́трусни.* **Вытрусно́й**, до вытрусни относящійся. **Вы́трущикъ** м. кто что-либо вытрушиваетъ.

Вытрясти, вытряса́ть и **вытря́сывать** и, **вытря́хивать, вы́тряхнуть, вытряха́ть** что,

ронять тряской, вываливать потряхивая, высыпа́ть; терять отъ тряски; опорожнять, очищать встряхивая. *Вытряси крупу изъ рѣшета въ горшокъ. Вытряси хорошенько сапогъ, да вытряхни и чулки. Гляди, дорбою все вытрясешь изъ тельи. Не вытряхивай здѣсь мѣшка́, иди на дворъ. Меня вытрясло дорбою,* истрясло, протрясло насквозь. **Вытрясти карманъ, кошель,* издержаться. —**ся**, возв. и стрд. **Вытря́сываньe** или **вытрясáньe**, **вытря́хиванье** или **вытряхáньe** [ср.] дл., **вы́трясенiе** [ср.] ок., **вы́тряхъ** м., **вы́тряска** ж. об. дѣйст. по гл. **Вы́тряски** м. мн. вытрясенное, высыпанное, остатки или соръ. **Вытрясно́й**, до вытряски относящійся. **Вы́трясковый**, до вытрясковъ относящійся. **Вы́трясчивый**, **вытря́хливый**, легко вытрясаемый.

Вы́тти см. *выходи́ть*.

Вы́тулить, **вытуля́ть** что, *юж.* вытаращивать, выставлять, высовывать, выпучивать, выпяливать, выпячивать. *Что буркалы-ть вытулилъ?* —**ся**, возв. и стрд. **Вытýливанье** ср. длит., **вы́туленье** ср. окнч., **вы́тулъ** м., **вы́тулка** ж. об. дѣйст. по гл.

Вы́тупить, **вытупля́ть** что, затуплять, притуплять, иступлять, тупить. —**ся**, возв. и стрд. **Вытупле́нiе** [ср.] дл., **вы́тупленье** [ср.] ок., **вы́тупка** ж. об. дѣйст. по знч. гл. **Вы́тупокъ** [род. —пка] м. вытупленный спарядъ, тупи́ца. *Вы́тупокъ стамески пошолъ замѣстъ отвертки.* **Вы́тупчивый** *топоръ, рубанокъ,* который скоро тупится, не держитъ лезвея.

Вы́турить, **вытуря́ть** или **вытýривать**, **вы́турнуть** кого, вы(из)гонять, высылать вонъ, гнать откуда спѣшно, внезапно. *Вытури голубей.* —**ся**, быть вытуряему. **Вытýриванье** ср. дл., **вы́туренье** ср. окнч., **вы́турка** ж. об. дѣйствіе по знач. гл. **Вы́турщикъ** м., —**щица** ж. кто кого-либо вытуряетъ.

Вытушевать, **вытушóвывать** что, отдѣлывать тушью или карандашомъ, вообще затѣнять, оттѣнять, класть тѣнь. —**ся**, стрд. **Вытушóванье** [ср.] дл., **вы́тушеванiе** [ср.] ок., **вытушóвка** [ж.] об. дѣйст. по знч. гл.

Вытчикъ см. 1. *выть*.

Вытыка́ть, **вы́тыкать** **вы́ткнуть** что, выкалывать, выбивать тычкомъ, бодкомъ, выбодать; || обозначать узоръ тыча. *Онъ мнѣ чуть было глазу не вытыкнулъ. Ребятишки лучинками по песку горотьбу вытыка́ютъ.* —**ся**, быть вытыкаему. **Вытыка́нье** ср. длит., **вы́тычка** ж. об. дѣйст. по знач. гл. **Вытычно́й**, выткнутый, или для вытыканья употребляемый. **Вытыка́лка** ж. протыкалка, орудіе у швеи, для протыканья.

1. **Выть** ж. (вытягивать, тянуть, тягло?) доля, участокъ, пай; || участь, судьба, рокъ: *такая на него выть пала, смб.;* || пай или надѣлъ въ землѣ, лугахъ, *влд. твр. ряз.;* || мѣра земли́, 19 десят. 2010 саж. *нвг.;* || участокъ земли и покоса на 8 душъ, *нвг.-брон.;* || тягловой участокъ, тягло, подати: *несу одну выть,* одно тягло, *нижг.-мак.* || *Въ ряз.* число душъ дѣлятъ на *выти,* отъ 30–50 душъ; каждая *выть* дѣлитъ свой пай, по жеребью, на *десятки,* десятокъ дѣлитъ ее подушно; *завытныя души,* оставшіяся, если число не дѣлится по́дцѣло. || *Въ нвг.-был.* барщина, работники, дѣлятся на двѣ *выти* или половины, работаютъ поочередно. || Загорода, дворъ, строеніе; || выселокъ *ряз.;* || доля по дѣлежу, наслѣдству *смв. На государя брать десятую выть,* часть, долю. || Стар. 6—8 десят.; въ богатыхъ землею вотчинахъ 4—8 десят., въ среднихъ 12, въ бѣдныхъ 24—32; малая выть, *осьмакъ.* || Дача, паекъ, мѣсчина, доля пищи, порція *сиб. арх. влд. Давать одну выть,* кормить по разу въ день. *Онъ заѣлъ три выти,* съѣлъ втрое. || Позывъ на ѣду, алчба, апетитъ, голодъ, охота ѣсть. *У него большая выть,* много ѣстъ. *У меня нѣтъ вы́ти,* не хочу ѣсть; *не дополнилъ вы́ти, ол.* не доѣлъ, не сытъ. *Заморить выть,* утолить голодъ. || Пора или часъ ѣды *нвг. влд. прм. Ѣшь не пьешь, а за выть почтутъ;* завтракъ или перехватка, полдникъ, обѣдъ, на́обѣдъ, ужинъ, на́ужинъ; или завтракъ, полдникъ, обѣдъ, ужинъ. У крест. въ рабочую пору 3, 4 или 5 вытей, но если *вытью* назыв. рабочее время отъ ѣды до ѣды, то дѣлятъ день на 3—4 выти. *Въ три выти дрова свозилъ, новг.-бор.* въ одинъ рабочій день. *Въ новг.-чрв.* въ послѣднемъ значеніи, вмѣсто *выть,* гов. у́поводъ, уповодо́къ. *Выть прошла,* у́поводъ конченъ, шабашъ работать, пора ѣсть. *По зимамъ выти* (или уповодки) *коротки,* день коротокъ, темно. *Хоть звать не зови, только вытью корми. Каковъ у выти (у хльба), таковъ и у дѣла (въ работѣ). Перекалачиваемся съ выти на выть, и не знаемъ какъ быть. Для одной выти, да руки мыти!* хлопотливо. *За каждую выть, да руки мыть. По три выти заразъ охлестываетъ.* **Вы́тка**, **вы́точка** [ж.] умал., **вытúца** [ж.] увел. **Вы́тный**, относящійся до выти, участка, доли, во всѣхъ знач.; могутной, зажиточный, самостоятельный; *прм.* многоземельный мужикъ, достаточный пахарь; *твр. кстр. ряз.* умный, дѣльный, путный, толковый и работящій; также истый, сущій, настоящій. *Ты будто вытный баринъ разсуждаешь.* || *Твр. уф.* рослый, здоровый, дюжій; взрослый, возрастный, вошедшій во всѣ года, принявшій тягло. *Оснащивается* (одѣвается), *словно вытная какая,* будто взрослая дѣвка. Иногда || умный, ученый, грамотный; или || много поѣдающій, требующій много пищи, большую выть. *Вытный столъ,* сытный, гдѣ много выти;—*человѣкъ, орл.* дѣльный, работящій; зажиточный. *Вытное письмо* или *—ая роспись,* стар. раздѣленіе всѣхъ земель на выти, участки, для платежа податей. **Вытнéе**, *повытнѣе,* болѣе, больше, множáе. || *Вытный* сщ. м. артельщикъ, расходчикъ, старшина артели; || *нижг.-мак.* разверстчикъ или раскладчикъ податей, избираемый крестьянами частно. || Артельщикъ, который, при бракѣ юфти, вырѣзываетъ пашúну, очищаетъ кожу. **Вы́тчикъ** м. участникъ въ поземельномъ владѣніи; хозяинъ выти, участка, тягла; иногда то же что *вы́тный*, т. е. раскладчикъ, сборщикъ податей. **Вы́тчиковы** *деньги,* ему принадлежащія. **Вытомóйка**, **—мóйница** ж. *ряз. кал.;* произн. **ватамóница**, суетливая хозяйка, хлопотунья, пустомойка.

2. **Выть** гл. выводить голосомъ звонко, протяжно жалобно. **Вóютъ** *волки, ино и собаки.* || Плакать голосомъ, рыдая заунывно, протяжно; || *кстр.* причитать и плакать по покойнику, или какъ плачетъ невѣста на дѣвичникѣ и какъ ее опла-

кивают подруги. *Вътеръ* **вѣ́етъ**, *завываетъ*, когда производитъ такіе-жъ звуки. *Сколько ни выть, а (знать) такъ и быть. Съ волками жить, по-волчьи выть. Взвыть голосомъ. Довыться до чего. Волки завываютъ. Извылся щенокъ. Плакальщицы отвыли. Повоютъ и ещо. Ловчіе подвываютъ волковъ. Они перевываются. Провылъ всю ночь. Развылся ребенокъ.* **Вытьма́** или **войма́** *воетъ*, сильно, во весь голосъ. **Вытьё** ср. дѣйствіе по гл. или || **вой** м. воющій голосъ человѣка, звѣря, вѣтра. *Каково было житьё, таково будетъ и вытьё*, на томъ свѣтѣ. *Большому вытью не вѣрь. Житье, вставши да за вытье! Житье намъ, житье: какъ подумаешь, такъ и за вытье! Выть тебѣ волкомъ, за твою овечью простоту. Хоть волкомъ вой, да пѣсню пой. Вою, вою, а Господь съ тобою!* прощаю въ обидѣ. *Волчья шкура и въ городѣ воетъ. Собачій вой, на вѣчный покой. Ночной собачій вой, къ покойнику.* **Во́йло, вы́йло** [ср.], мярс. *вѣ́йло*, гривенка, обвислая, голая, морщинистая кожа подъ шеей и на груди быка, бугая. **Вытня́нка** ж. *кстр.* дѣвка мастерица выть, плакать по невѣстѣ, что длится ежедень, отъ сговора до свадьбы; *вытня́нка завываетъ*, какъ запѣвала. **Выча́ть** *иск.* завывать по временамъ, скучая, какъ больной ребенокъ, какъ собака; скучать, стонать, визжать, всхлипывать.

Вытѣва́ть что, *арх.* затѣвать, выдумывать и замышлять.

Вы́тѣснить, вытѣсня́ть кого или что, откуда; тѣснить вонъ; вытеснять, выжимать, выдавливать, выгонять силою; выгискивать (но не *вытиснять*). **—ся**, возв. и стрд. **Вытѣсне́ніе** [ср.] длит., **вы́тѣсненье** [ср.] окн. дѣйств. по знач. гл.

Вытюкать, вытю́кивать что, добывать или обдѣлывать тюканьемъ, тюкая, дробнымъ боемъ, мелкими и частыми ударами. *Вытюкать огнивца, смл.* вырубить огня. *Вытюкать письмо на камнѣ*, высѣчь, вырубить. *Вытюкать, оттюкать жернова́.*

Вытяга́ть или **вытя́гивать, вы́тянуть** что, вытаскивать, извлекать, тянуть вонъ; || натягивать, подтягивать, напрягать, распяливать туго; || растягивать, давать чему-либо тягой болѣе протяженія; тянуть упругое тѣло; || протягивать, строить, ставить или располагать что-либо въ длину, по длинной чертѣ. || Потянуть на вѣсахъ, вѣсить, имѣть въ себѣ тяжести, вѣса. *Вытянуть неводъ. Веревка подъ бѣльемъ обвисла, вытяни. Вытянуть сапожный товаръ на колодкѣ. Вытянуть фронтъ, улицу, про́садъ. Карнизъ* тянутъ, или *вытягиваютъ*, по прави́лу и декаломъ. *Вытяни его хворостиной*, хлесни, ударь во всю. **—ся**, возв. и стрд. *Собаки вытягиваются*, мчатся во весь духъ. *Мальчикъ вытянулся*, выросъ; *солдатъ вытянулся*, выправился, сталъ прямѣе; или сдѣлалъ фронтъ. || **Лицо вытянулось*, выразило непріятную нечаянность. *У него рожа по шестую пуговицу вытянулась*, шутч. *Веревка вы́тянулась*, стала длиннѣе, обдержалась. *Корабль вы́тянулся* (см. *тянуться*) *изъ гавани*, вышелъ на рейдъ, на якорную стоянку. *Не учили, покуда поперекъ лавки укладывался, а во всю вытянулся—не научишь. У него батька-та вы́тянулси, кур.* померъ. **Вы́тягать** что у кого, добыть тяжбою, тягаясь. **Вытя́гиванье, вытяга́нье** ср. длит., **вы́тягъ** м., **вы́тяга, вы́тяжка** ж. об. дѣйств. по гл. || *Вы́тяжка* также выправка или стойка солдата; || врчб. экстрактъ, уваренный сокъ, уваръ. || У сапожн. и портн., брусочекъ или прямая колодочка, для строчки или тачки на немъ товара и для разглаживанья швовъ, сукна́. || Вытянутая голенища съ передами. || *Тянуть на вы́тяжку*, о неводѣ, вытягивать и выбирать вовсе, не закидывая снова. || **Вы́тягъ**, [**вы́тегъ** Онд.] пяла, распорки подъ шкуры пир. || *влд.* долгій и́зволокъ, тянигужъ, дорога въ пологую гору, [длинный склонъ горы отъ вершины до подошвы, длинный подъемъ (дороги) на гору. *влдм.* Онд.]. || *Иск.* лодочный якорь. **Вытяжно́й**, вытянутый, до вытяга относящійся. *Вытяжные сапоги*, у которыхъ подъемъ вытянутъ, голенище и передъ одно цѣлое. *Вытяжно́й пластырь*, который (будто бы) тянетъ гной. *Вытяжной извозщикъ*, ломовой. **Вытяга́ла** м. сутяга, тяжебникъ. **Вытяга́чъ** [—а́] м. вытягъ, снарядъ для вытяжки чего-либо; || вытягала. **Вытяга́льное** *корыто*, у псковскихъ рыбаковъ, противн. *подва́льному*; прорубь, при зимнемъ рыболовствѣ, откуда неводъ вытяга́ется. **Вытяжа́?** ж. *арх.* связка оленьихъ жилъ, какъ онѣ готовятся самоѣдью.

[**Вытяж-, вы́тянуть** см. *вытяга́ть*].

[**Вытя́пать, вы́тяпнуть** см. *вы́тять*].

Вы́тять или **вы́тяпать**, грубо выдѣлать, оляповато обтесать; || *выдумать что-либо; высказать невпопадъ. || **Вы́тяпнуть** *глазъ*.

Вы́удить, выужа́ть или **вы́уживать** *рыбу*, добыть, наловить удой; выловить ею всю рыбу. [|| Почернать, достать, вымапить. *Откуда ты выудилъ деньги?* **Вы́живаніе** ср. длит.], **вы́уженье** ср. окнч. дѣйств. по гл.

Вы́утюжить, вы́утю́живать что, гладить утюгомъ или утюжить извѣстное количество чего-либо, или проутюжить вещь хорошенько, не слегка только. || Прибить, поколотить кого. **—ся**, быть вытюживаему. **Вы́утю́живанье** ср. дл., **вы́утюженье** ср. окнч., **вы́утюжка** ж. об. дѣйств. по знач. гл.

Вы́учить, выуча́ть и **вы́учивать** что, учиться чему; вытверживать, твердить, повторять, заучать, проучать; о музыкѣ: разучивать; || кончить ученье чего-либо, научиться чему; || кого чему, обучить, научить другого. *Выучи урокъ. Выучилъ ли ты пріемы этого мастерства? Я его выучилъ шить. Глядь, я тебя выучу!* угроза. *Не выучитъ школа, выучитъ охота. Кто жить не умѣлъ, того помирать не выучишь. Я тебя выручилъ, а ты меня выучилъ*, о неисправномъ должникѣ. **—ся**, возв. и стрд. *Выучиться чему*, научиться, выучить, изучить что. *Худому выучиться не долго*, т. е. перенять. **Вы́учиванье** ср. длт., **вы́ученье** ср. окн., **вы́учка** ж. об. дѣйств. по гл. *Отдать кою* или *пойти на выучку*, на полное обученье. *По выучкѣ ма́стера знать.* **Вы́учливый** *человѣкъ*, понятливый, послушный, перенимчивый. **Вы́учитель** м., **—ница** ж. кто кого чему выучилъ. **Вы́ученикъ**, [**вы́учекъ, —чка, вы́учень, —чня, вы́учъ** м. Ак.], **вы́ученица** [ж.], кончившій ученье у мастера, бывшій на выучкѣ. [|| *Вы́ученикъ*, слѣдующій въ занятіяхъ по стопамъ кого-либо. Ак.]. *Это мой вы́ученикъ.*

Выфа́нтывать, [**выфи́нтивать.** *олон.* Опд.], ломаться, жеманиться, [выступать гордо. *олон.* Опд.].

Вы́финтить, выфи́нчивать что, добыть происками, увертками, финтами, хитростью.

Выфрантиться, расфрантиться, разодѣться щеголемъ, франтомъ.

[**Выха́живать,** —**анье** см. *выходи́ть*].

Вы́хаить, выха́ивать что, расха́ять, разбранить, расхулить.

Вы́ханжить что, добыть ханжествомъ.

Вы́хапать, вы́хапнуть, выха́пывать что, вырывать, выхватывать. *Вы́хапнулся,* выскочилъ внезапно, съ малорос. въ сосѣди. губ. **Выха́пываньe** [ср.] длт., **вы́хапанье** [ср.] окнч. дѣйствіе по гл.

Вы́харкать, вы́харкнуть, выха́ркивать *мокро́ту, влетѣвшую въ ротъ муху, застрявшую въ горлѣ крошку* пр., выкинуть харкая, выплюнуть, отдѣлить сильнымъ и шумнымъ придыханіемъ. —**ся,** быть выхаркиваему; || отхаркаться, очистить отъ чего-либо пасть и гортань, харкая. **Выха́ркиваньe** ср. длит., **вы́харканье** ср. окнч. дѣйств. по знач. гл.

[**Вы́хартаться,** проголодаться, почувствовать позывъ на пищу отъ продолжительной ходьбы. *пск.* Опд.].

Вы́хахалить кого, *пск.* вырядить, убрать, разрядить пышно, хахалемъ, на-показъ. **Вы́хахалиться** *пск. пск.* вырядиться щеголемъ, хахалемъ, на-показъ. **Вы́хахаль** м. *пск.* хахаль, щеголь.

Вы́хаяться, *южн. зап.* оклематься, обмочься, оправиться отъ болѣзни. См. *хаять.*

Вы́хвалить, выхваля́ть или **выхва́ливать** что, кого, расхваливать, превозносить, очень хвалить. *Выхваляетъ, какъ цыганъ кобылу, какъ сваха невѣсту.* —**ся,** возв. и стрд. *Въ глаза выхваля́ютъ, позаочи ругаютъ. Самъ не выхвалишься, коли люди не похвалятъ. Не выхваляйся, дай вы́хвалить людямъ.* **Выхва́ливаньe** ср. длит., **вы́хваленіе** [ср.] окнч., **вы́хвалъ** м., **вы́хвалка** ж. об. дѣйств. по знач. гл. || *Вы́хвалъ, —ка,* также сост. по гл. на —*ся. Не берись за дѣло на вы́хвалку. Попъ, на выхвалку, рано утреню запѣлъ, а бѣсъ сю и въ церкви нашелъ,* изъ сказки. **Выхвально́й,** до выхвалки относящійся. **Вы́хва́льчивый,** самохвальный, бахва́льный, бахва́льчивый. **Выхвалу́шка** об. хваступъ, бахвалъ, самохвалъ.

[**Выхва́рывать** см. *вы́хворать*].

Вы́хвастать, выхва́стывать что, добыть что-либо хвастовствомъ. —**ся,** вызываться на что, браться за что хвастаясь, бахваля; || достигать бахвальствомъ. *Онъ таки выхвастался въ люди.* **Выхва́стываньe** ср. длит., **вы́хвастаніе** [ср.] окнч., **вы́хвастка** ж. об. дѣйствіе по глаг. || *Вы́хвастка* также вы́хвалка, похвальба.

Вы́хватить, вы́хватать, выхва́тывать что, вырывать, вытаскивать порывисто, ухвативъ выкинуть, вынести вонъ. *Постой, татаринъ, дай саблю выхватить (или наточить)!* —**ся,** возв. и стрд. **Выхва́тываньe** ср. дл., **вы́хватаніе** ср. ок. мнгкр., **вы́хваченіе** ср. ок., **вы́хватъ** м., **вы́хватка** ж. об. дѣйств. по гл. **Вы́хватчивый,** ловкій, проворный на выхватку.

[1. **Выхва́щивать,** —**анье** см. *вы́хвостить*].

[2. **Выхва́щивать** см. *вы́хвощить*].

Вы́хвоить *морду, вершу, арх.* забрать промежутокъ межъ прутьевъ хвоей, лапникомъ; [вложить между прутьевъ морды еловыя вѣтви. *арханг.* Опд.]. *Наломай-ка на вы́хвойку лапника.*

Вы́хворать, выхва́рывать, прохворать нѣсколько времени; похворавъ оправиться. *Ну, выхворалъ я зимушку!*

Вы́хворостить, выхвора́щивать кого, выхвостить, выхлестать, выпарить; высѣчь. —**ся,** возв. и стрд. **Выхвора́щиваньe** [ср.] длит., **вы́хворощеньe** [ср.] окнч., **вы́хворостка** [ж.] об. дѣйствіе по глаголамъ.

Вы́хвостить, выхва́щивать кого, выстегать, выхлестать; высѣчь розгами; || выпарить въ банѣ вѣникомъ. —**ся,** возв. и стрд. **Выхва́щиваньe** ср. длит., **вы́хвощеніе** [ср.] окнч., **вы́хвостка** ж. об. дѣйствіе по знач. гл. **Вы́хвощикъ** м. парильщикъ.

[**Вы́хвощевать** см. *вы́хвощить*].

[1. **Вы́хвощеніе** см. *вы́хвостить*].

[2. **Вы́хвощеньe** см. *вы́хвощить*].

Вы́хвощикъ см. *вы́хвостить.*

Вы́хвощить или **вы́хвощевать, выхва́щивать** и **выхвоща́ть** что, вычистить, выгладить хвощомъ. —**ся,** стрд. **Вы́хвощеньe** [ср.] окнч. дѣйств. по гл.

Вы́хе(ѣ)рить, выхе(ѣ)ря́ть или **выхе́(ѣ́)ривать** что *изъ тисьма,* марать, вымарывать, вычеркнуть на́крестъ, похѣ(е)рить. —**ся,** быть вымарываему. *Выхерилъ бы должокъ-отъ: уплаты не будетъ.* **Выхе́(ѣ́)риваньe** ср. длит., **вы́хе(ѣ)реніе** ср. окнч. дѣйств. по глаг.

Вы́хитрить, выхитря́ть что, добыть хитростью, происками, уловками. —**ся,** ухитряться. *Вы́хитряемся, вымудряемся, простоты божеской бываемъ.*

Вы́хлебать, выхлебнуть, выхлёбывать что, хлебая жижу съѣдать; вышивать прихлебывая. *Что накрошишь, то и выхлебаешь. Какъ заварилъ кашу, такъ и выхлебай* (или: *кто заварилъ, самъ завари́лъ).* —**ся,** стрд. **Выхлёбываньe** ср. длит., **вы́хлебаніе** ср. окнч., **вы́хлебъ** м., **вы́хлебка** ж. об. дѣйств. по гл. **Выхлебно́е** ср. вообще горячее, похлебно́е, похлебка, хлѣбово. *У меня десерья вы́хлебчивы, налитого не покидай.*

[**Вы́хлескать,** выпить; выплескать, вылить. *пск. твер.* Опд. Ср. *вы́хлестать*].

Вы́хлестать, вы́хлеснуть, выхлё(ы)стывать что, кого, отхлестать, прохлестать, выстегать, высѣчь; || выбить хлеща, вы́стегнуть бичомъ, прутомъ; || хлестать отрывисто платкомъ, жгутомъ, попадая самымъ кончикомъ. [|| **Вы́пить;** || вылить]. *Выхлеснуть помои,* вылить размашисто, черезъ край. || *Вы́хлести пристяжную,* выпрягшее на́скоро, отвяжи нестромки. —**ся,** возв. и стрд. **Выхлёстываньe** [ср.] длит., **вы́хлестаніе** [ср.] окнч., **вы́хлестъ** м., **вы́хлестка** ж. об. дѣйств. по гл. *У насъ идетъ выхлестка,* выколачиваютъ одежду, рухлядь.

[**Выхлопа́тывать,** —**анье** см. *вы́хлопотать*].

Вы́хлопать, вы́хлопнуть, выхло́пывать что, выбить, вышибить хлопая, ударяя съ шумомъ; || добыть хлопаньемъ; || выторговать, хлопая по рукамъ, по обычаю барышниковъ.

Вы́хлопотать, выхлопа́тывать что, хлопотать, заботиться, чтобы добыть желаемое; выхаживать, выстараться, выстрянать —**ся,** стрд. Вы-

хлопа́тыванье ср. длит., **вы́хлопотаніе** или **вы́хлопоченье** ср. окнч., **вы́хлопотка** ж. об. дѣйствіе по гл.

[**Выхло́пывать** см. *вы́хлопать*].

[**Выхлы́стывать** см. *вы́хлестать*].

Вы́хлюстать *подолъ, одежду*, вы(за)марать, выпачкать въ грязи. **—ся**, выпачкаться, выгрязниться.

Вы́хмыстать, выхмы́стывать *руче́ньку*, вытрепать пеньку, ленъ, отрепать, охлестать, обить и приготовить кудель.

Вы́хныкать что, выплакать, выканючить; выпросить слезно.

Вы́ховать, выхо́вывать кого, *юж. зап.* выберечь, вспоить и вскормить, взростить, выхолить, выростить, воспитать. *Покуль мене мати выховала, сорокъ ясныхъ свѣчей спалила*, пѣс. **Вы́хованецъ** [род. **—нца**] м., **вы́хованка** ж. воспитанникъ, вскормленникъ; пріемышъ или подкидышъ; небрачно рожденный.

Выходи́ть, выха́живать, вы́ходить, вы́дти, вы́тти или **вы́йти**; правильнѣе различать два глагола; одинъ: *выходи́ть, выйти*, мнгкртн. *выха́живать*; другой: *выха́живать (—ваю), вы́ходить* что. Вообще: уходить вонъ откуда; || добывать что ходьбою; проходить, исходить. *Бывало я выхаживалъ въ поле, а нынѣ не выходи́лъ давно, и почти не выхожу́ изъ дому, изъ-за грязи нельзя вы́йти. Онъ все по судамъ ходитъ, выха́живаетъ дѣла́; а что вы́ходилъ? Нева вышла изъ Ладоги*, течотъ. *Рѣка вышла изъ береговъ*, выступила. *Корабль вышелъ въ море. Я вы́ходилъ съ охотникомъ всѣ болота, вы́ходилъ съ него цѣлковый. Онъ вышелъ изъ полка; изъ купцовъ въ мѣщане, а сосѣдъ его вышелъ въ дворяне. Изъ этой бѣды не выйдешь, не выйти. Втулка размололась, вышла изъ ступицы. Цыплята вышли*, вылупились. *Трава ужъ вышла*, взошла. *Сѣно все вышло, квасъ вышелъ*, весь издержался, больше нѣтъ. *Коровушка вышла, ол.* пала, издохла. *Изъ этого сукна кафтана не выйдетъ*, не выкроишь. *Мы не выхо́димъ изъ теплой одежи*, холода́ стоятъ. *Изъ этого ничего не выйдетъ*, пустое дѣло. *Все выйдетъ наружу. Срокъ вышелъ, терпѣнье вышло*, кончилось. *Указъ вышелъ*, изданъ, состоялся. *Книга вышла изъ печати, въ продажу*, издана. *Книга вышла въ продажѣ*, выкуплена. *Когда выйдетъ изъ обычая выходить въ люди происками? Онъ вышелъ изъ себя, изъ терпѣнья. Она не только вышла изъ малолѣтства, а вышла изъ опеки и вышла замужъ. Мальчикъ вышелъ изъ лѣтъ, въ корпусъ его не примутъ. Безъ поры душа не выйдетъ. Никто не увидитъ, какъ душа выйдетъ. Пѣту такого, выйдешь и за сякого. Рыломъ не вышелъ*, некрасивъ собой. *Теща пы́шна, а противъ зятя не вышла. Отдай руками, а не вы́ходишь и ногами. Болѣзнь входитъ пудами, а выхо́дитъ золотниками.* || *Вы́ходить, выха́живать*, въ ремесл. и фабр., обработать что-либо начисто, нпр. отдѣлать ситецъ въ отрубяхъ и мылѣ. Столяр. выбирать настругомъ пазъ, бороздку, карнизъ. || *Вы́ходить десятину, сар.* выкосить. || *Выйти изъ вѣтра*, морск., идучи подъ парусами круто, бетью (бейдевиндъ), подняться еще круче, такъ что вѣтеръ уже не можетъ забирать, а становится прямо встрѣчу; паруса́ хлопаютъ и судно теряетъ ходъ. [**Вы́шедшій, вы́шлый**, прилаг. отприч.]. **Вы́ходиться, выха́живаться**, болѣе о скотѣ, выгу́ливаться, оправиться, здоровѣть, тучнѣть на подножномъ корму, на волѣ. || *Пиво вы́ходилось*, уходилось, выбродило. || Безлч. *Не равно замужъ выйдется, не ровенъ чортъ навяжется (накачается).* **Выха́живанье** [ср.] дл., **выхожде́ніе, вы́хоженье** [ср.] ок., въ знач. ходьбы по дѣламъ, судамъ, **вы́ходъ** м., **вы́ходка** ж. дѣйств. по знач. гл. || *Выходъ* также выступленіе; шествіе; торжественный пріемъ. *Выходъ при дворѣ. Видно несчастливъ мой выходъ былъ. Великій выходъ*, црк. перенесеніе Св. Даровъ, во время литургіи, съ жертвенника на престолъ. *Малый выходъ*, выходъ священнослужителей изъ алтаря чрезъ сѣверныя двери въ царскія врата со св. Евангеліемъ или съ кадиломъ. || *Выходъ* стар. переходъ крестьянъ отъ одного владѣльца къ другому. || Стар. дань, которую наши владѣтельные князья платили ханамъ. || Двери, ворота, лазъ, отверстіе, которымъ выходятъ. || Погребъ, подвалъ, сухое подземное помѣщеніе. || Помостъ на кормѣ рѣчного судна, верхъ, кичка. || Количество вышедшаго изъ одного варева пива, меда ипр. || *Изъ этой руды больше выхода.* || Изданіе книги. *Это второй выходъ*, изданіе. || Въ драматическихъ представленіяхъ: явленіе. || *Вы́ходка* также значитъ какой-либо необычайный поступокъ, наступательное, придирчивое дѣйствіе или рѣчи. || Фабричн., уходъ, холя; обработка ситцевъ начисто, въ отрубяхъ и въ мылѣ. || Музык., одиночная игра или голосъ; соло. **Вы́ходы**, [**выхода́**. Ак.] м. мн. *астрах.* вавилоны, выходъ, рыбный погребъ, подвалъ сложнаго устройства. || Выходъ, въ знач. торжества, шествія и || количества выдѣлки сахара изъ свекловицы, мѣди изъ руды. || *Арх.* родъ свѣса, балкона съ лицевой стороны избы, со входомъ съ чердака. || *Прм.* ветхая обувь, башмаки или коты, надѣваемые на́скоро, на босу ногу; || стар. дань, оброкъ. *Княжьи выходы и дани собирать.* **Вы́ходно́й**, для выхода служащій, къ нему относящ.; || спорый, нѣм. ergiebig, обильный, богатый по выручкѣ. *Выходной видъ*, выданный на выселенье за границу. *Выходные промыслы*, пртвплжн. домашніе, домосѣдные; заработки на сторонѣ, въ столицахъ. *Выходной листъ*, заглавный, гдѣ показано названіе книги и годъ выхода. *Выходныя книги*, стар. записки выходамъ и выѣздамъ царскимъ. *Вы́ходное дерево*, у плотниковъ, изъ котораго выходитъ цѣльная вещь, безъ наставки. *Вы́ходна яруда*, богатая на выплавъ. *Просо — хлѣбъ вы́ходный. тмб.* **Вы́ходчивый** *человѣкъ*, охотникъ до выходокъ, придирчивый, нападчивый. **Вы́ходковый**, до выходки, нападка относящійся. **Вы́ходецъ** м. умал. выходъ. [|| *Угощеніе съ* **вы́ходцемъ**, столь обильное, что послѣ него необходимо сейчасъ же выходить на сторону и испражняться]. || *Выходецъ*, **вы́шлецъ** [м.] при(за)шлецъ, вышедшій, выселившійся съ чужбины. *Ни́конецъ, съ того свѣта выходецъ.* **Вы́ходчикъ** м., **—чица** ж. выходецъ, переселенецъ; о женщинѣ говорятъ также **выходни́ца, выходни́чка. Вы́ходцевъ, —дчиковъ, —дчицынъ**, выходцамъ принадлежащій. **Выходни́къ** [род. **—а́**], **—ничо́къ** [род. **—чка́**] м. проходъ, скрытый, длинный и

тѣсный выходъ, какъ нора, трубочка, сосудецъ въ тѣлѣ напр. **Вы́шлая** сущ. ж., въ играхъ, черта, отдѣляющая домъ, городъ, конъ, поле; чуровая; предѣлъ, за который бьютъ, бросаютъ, бѣгаютъ, напр.

[**Выхола́живать**, —**анье** см. *вы́холодить*].

[**Выхола́щивать**, —**анье** см. *вы́холостить*].

Вы́холить, **выхо́ливать** кого, выдержать, воспитать въ холѣ, нѣгѣ, довольствѣ; позаботиться около кого-либо уходомъ. *Выхоливъ меня, матушка въ чужи люди отдастъ*, плачъ невѣсты. —**ся**, возв. и стрд. **Выхо́ливанье** ср. длит., **вы́холенье** ср. окнч. дѣйств. по глаг.

Вы́холодить, **выхола́живать** что, остужать, выстужить, студить, холодить, дать остыть чему-либо или выпускать теплоту откуда. *Избу выхолодишь, затворяй. Это мишь избы выхолаживать*, говор. спѣшно уходящему гостю. **Выхолодила ты сердце мое.* —**ся**, быть выхолаживаему, простывать. **Выхола́живанье** ср. длит., **вы́холоженіе** ср. окнч. дѣйств. по гл. **Вы́холодать**, **вы́холоднуть**, выстывать, выстужаться, особ. о комнатахъ.

Вы́холостить, **выхола́щивать** *скотину*, класть, выкладывать, легчить, вылегчить, скоплять. —**ся**, быть выхолащиваему; скопляться. **Выхола́щиванье** ср. длит., **вы́холощеніе** ср. окнч., **вы́холостка** ж. об. дѣйств. по гл. **Вы́холостокъ** [род. —**стка**] м. всякое молодое, кладеное животное.

Вы́хорошить, **выхора́шивать** кого, рядить, выряжать, наряжать, украшать, дѣлать пригожимъ, на-показъ. *Ужъ такъ-то она дочку-ту выхораживаетъ, вымолаживаетъ.* —**ся**, рядиться, украшаться и выставляться напоказъ; || расти, складываться и хорошѣть. *Была дѣвчонка сморчокъ сморчкомъ, а начала́ подростать, стала выхорашиваться.*

Вы́хортаться *пск.* (отъ *хортъ*, борзая) набѣгаться до голода, проголодаться отъ ходьбы, отъ трудовъ.

Вы́хохлиться *тмб.*, **вы́хохониться** *вят.*, выхахалиться, разодѣться щеголемъ, [нарядиться. *Экъ какъ она выхохонилась. вят.* Опд.]. || *Цыпленокъ выхохлился*, выздоровѣлъ.

Вы́хранить что, кого, выхолить; выберечь, продержать до срока въ сохранности. *Спасибо отцу-матери, что дѣвку выхранили.*

Вы́храпѣться, отдрыхнуть, выспаться. [**Вы́храпка** ж. крѣпкій сонъ съ храпомъ; вообще крѣпкій сонъ. Ак.].

Вы́хрель см. *во́хра*.

[**Вы́хрестить** см. *вы́крестить*].

Вы́хулить, **выхуля́ть** или **выху́ливать** что, расхуливать, худить, расхаять. —**ся**, быть выхуля́ему. **Выху́ливанье** [ср.] длит., **вы́хуленье** [ср.] окнч., **вы́хулъ** м., **вы́хулка** ж. дѣйств. по гл. **Выхульно́й**, выхуленный. **Выхульщи́къ** [род. —**а́**] м., —**щи́ца** ж. кто хулитъ, расхулилъ что-либо, хаяльщикъ.

Вы́хутровать *смл.* (см. *ху́тро*), истаскать, извести вещь употребленьемъ; износить мѣхъ, шубу; || подложить, подбить мѣхомъ.

Вы́хуходь или **хоху́ля** ж. водяной звѣрокъ, между выдры или норки и крысы, [Mygale moschata], Sorex moschatus; носъ хоботомъ, хвостъ чешуйчатый, сильно пахнетъ мускомъ. **Вы́хухольный**, **вы́хухолевый**, **вы́хухолій**, ей принадлежащій, свойственный, или изъ шкурки ея сдѣланный. *Хоху́ля*, а оттоль *вы́хухоль*, вопочій, пахучій; или отъ *хахаль*, волокита, смѣшной щоголь, раздушоный?

[**Выхѣривать**, —**ванье**, **вы́хѣрить**, —**ренье**, **выхѣря́ть** см. *вы́херить*].

Вы́царапать, **вы́царапнуть**, **выцара́пывать** что, выдирать, сдирать царапая; вырывать когтями или выскребать, выскабливать. *Баба, что кошка: глаза́ выцарапаетъ.* —**ся** (одикр. неуптрб.) стрд. **Выцара́пываньe** ср. длит., **вы́царапаніе** ср. окнч., **вы́царапка** ж. об. дѣйств. по гл.

Выцвѣта́ть, **вы́цвѣсти** или **вы́цвѣсть**, о растеніи, вступать въ пору полнаго цвѣта, расцвѣта, распускать всѣ цвѣты свои; || отцвѣтать, особ. о луковичн. растн., цвѣтущемъ одинъ разъ. || О масти, шерсти, краскѣ, цвѣтѣ: линять, сбѣга́ть, блѣднѣть, бурѣть; о пушныхъ животныхъ: линяя принимать настоящій, зимній видъ свой. *Всю зиму прохворалъ, весь выцвѣлъ, твр.* поблѣднѣлъ, исхудалъ, пожелтѣлъ. *Какова́ ни будь красна дѣвка, а придетъ пора, выцвѣтетъ. Молодость выцвѣтаетъ въ лицѣ, старость на головѣ*, алыя щоки и сѣдина. **Выцвѣта́нье** [ср.] длит., **вы́цвѣтеніе** [ср.] окнч., **вы́цвѣтъ** м. об. состояніе по значн. гл. **Вы́цвѣлый**, выцвѣтшій, во всѣхъ значен. **Вы́цвѣлина**, **вы́цвѣ(и)ль** ж. сухонодстой, дерево подстойное, подсоченное.

Вы́цыганить, **выцыга́нивать** что, вымѣнять, промѣнять, добыть мѣною, плутовски, выбарышничать.

Вы́цѣдить, **выцѣ́живать** что, выпустить жидкость изъ сосуда черезъ гвоздь, кранъ, или вытянуть ее ливеромъ. —**ся**, стрд. **Выцѣ́живанье** ср. длит., **вы́цѣженье** ср. окнч., **вы́цѣдъ** м., **вы́цѣдка** ж. об. дѣйств. по гл. **Вы́цѣдки** м. мн. что выцѣжено. **Вы́цѣдчикъ** [м.], —**чица** [ж.] выцѣдившій что-либо.

Вы́цѣловать, перецѣловать всѣхъ или расцѣловать кого-либо всюду; || добыть что ласками, поцѣлуями. || Стар. **вы́божить**, выиграть споръ, тяжбу пригой, клятвой, божбой, цѣлованьемъ креста.

Вы́цѣпить, **выцѣпля́ть** что, отцѣплять, отмыкать зацѣпку, вынуть что-либо вцѣпившееся. —**ся**, возв. и стрд. по смыслу. **Выцѣпле́ніе** [ср.] длит., **вы́цѣпленье** [ср.] окнч., **вы́цѣпъ** м., —**ка** [ж.] об. дѣйств. по гл. **Выцѣпно́й**, разъемный, на крючкахъ, зацѣпахъ.

Вы́чавкать *слово*, выговорить чавкая, произнести съ трудомъ.

Вы́чаврѣть *смл.* почаврѣть, зачаврѣть, зачахнуть, завянуть.

Вы́чадить *комнаты*, начадить; || —кого, выжить чадомъ.

Вы́чадокъ [род. —**дка**] м., **вы́чадье** ср. *сьв. (чадо)* исчадье, уродъ, выродокъ, по тѣлу или по духу, нраву; не похожій на отца и мать.

Вы́чакрыжить что, выкромсать, вырѣзать, выкроить кой-какъ.

Вы́чалить, **выча́ливать** что изъ чего; *волж.* вывязать, развязавъ взять; *вы́чалить веревку изъ середки*, отвязать концы ея. —**ся**, возв. и стрд. **Выча́ливанье** ср. длит., **вы́чалъ** м., —**ка** ж. об. дѣйств. по гл. Глг. *чалить* съ прдл. пишущею братіею употрбл. весьма неправильно вм. *пристать лод-*

кою, чалить знач. вязать, крѣпить вязкою; *причалить*, привязать, *отчалить*, отвязать идр.

[**Вычáть** см. 2. *выть*].

Вы́чаять что, выждать, дождаться, получить по долгомъ чаяніи, надѣяніи, послѣ надежды. *Долго чаялъ, да не много вы́чаялъ.*

[**Вычвы́кивать**, худо выговаривать. *арханг.* Опд.].

[**Вычвычъ** см. *вы́чка*].

Вы́чеканить, вычекáнивать *монету*, вытиснять, выбивать, отчеканивать; *вы́чеканить* или отчеканить *старую*, отдѣлать, очистить ее отъ руки, послѣ отливки, чеканомъ, тупымъ зубриломъ. **—ся**, быть вычеканиваему. **Вычекáниванье** ср. длит., **вы́чеканенье** ср. окнч., **вы́чеканка** ж. об. дѣйств. по знач. гл.

Вычекóлдывать, чекóлдать, тырáндать *ол.*, пустомелить, бойко болтать вздоръ, пусто тарантить, какъ хлопаетъ дверная щеколда.

Вы́черкать вы́черкнуть, вычóркивать (многкр.) что, зачоркивать, вымарывать, херить; похерить, помарать; исключить написанное. **—ся**, быть вычоркиваему. **Вычóркиванье** [ср.] длит., **вы́черканье** [ср.] окнч., **вы́черкъ** м. об. дѣйствіе по знач. гл.

Вы́чернить, вычерня́ть или **вычéрнивать** что, замазать, замарать или выкрасить чорною краскою; || вычеркивать, выхéривать, вымарывать писанное. *Вы́чернилъ руки въ сажѣ. Вычернить брови*, под(на)сурмить. **—ся**, быть вычерняему. **Вычéрниванье** [ср.] длит., **вы́чернéніе** [ср.] окнч. дѣйствіе по знач. гл.

Вы́черпать, вы́черпнуть, вычерпáть или **вычéрпывать** что, черпать изъ чего, откуда; выбирать жидкость или сыпучее малою посудою изъ бóльшей, или изъ вмѣстилища. **—ся**, стрд. **Вычéрпыванье** или **вычерпáніе** [ср.] длит., **вы́черпанье** [ср.] окнч., **вы́черпъ** м., **вы́черпка** ж. об. дѣйств. по гл.

Вы́чертить, вычéрчивать что, начертить, отдѣлать черченіемъ, окончить чертежъ чего-либо; пріобрѣтать, выручать черченьемъ. **—ся**, стрд. **Вычéрчиванье** [ср.] длит., **вы́черченье** [ср.] окнч. дѣйствіе по гл.

Вы́чесать, вычóсывать что, расчосывать, чесать, приводить волоса въ порядокъ чоскою, очищать голову; || отдѣлать ленъ и пеньку гребнемъ или щоткою. *Часты дождички вымоютъ, буйны вѣтры вычешутъ, ясно солнышко высушитъ* сиротку. || Добыть, заработать чоскою. **—ся**, возв. и стрд. **Вычóсыванье** ср. длит., **вы́чесаніе** ср. окнч., **вы́чесъ** м., **вы́ческа** ж. об. дѣйств. по гл. **Вы́чески** об. мн. очоски, и́згреби, остатки, вычесанные вонъ, все остающееся на гребнѣ. **Вы́ческовый**, изъ вычесокъ сдѣланный, до нихъ относящійся.

1. **Вы́честь** см. 1. *вычитáть*.

[2. **Вы́честь** см. 2. *вы́читать*].

Вы́четъ, вы́четный см. 1. *вычитáть*.

Вы́чинить, вычиня́ть или **вычи́нивать** что, чинить, починять, исправлять чинкою, поправлять старое, изношенное, обветшалое. *Вы́чинить домъ, дорогу, одежду.* || *Вы́чинить конецъ*, сапожн., изготовить конецъ верви, дратвы, чтобы всучить щетину. **—ся**, возв. и стрд. *Что ты не вы́чинишься, хóдишь день денски́ оборванцемъ!* **Вычи́ниванье** ср. длит., **вы́чиненіе** ср. окнч., **вы́чинъ** м. или **вы́чинка** ж. об. дѣйствіе по гл *Овчинка, шкурка* или *шубка вычинки не стóитъ Вычинка дороже овчинки. Шкура наша, а вычинка ваша*, о сѣченіи.

Вы́числить, вычисля́ть что, исчислять, дѣлать счисленіе, выкладку, выкладывать, расчислять, высчитывать, выводи́ть счисленьемъ. **—ся**, быть вычисляему. **Вычислéніе** ср. окнч. дѣйств. по гл. || Счисленіе, счотная наука, ариѳметика, цыфи́рь. **Вычисл(я́)и́тель** м., **—ница** ж. кто вычисляетъ что-либо. *Вычисли́тель* также механическій снарядъ для вычисленья.

Вы́чистить, вычищáть что, очистить, прочистить, расчистить. *Вы́чисти подсвѣчникъ, трубу, сапоги. Колодезь вычищенъ.* **—ся**, возв. и стрд. **Вычищéніе** ср. длит., **вы́чищенье** ср. окнч., **вы́чистка** ж. об. дѣйств. по гл. **Вычищáлка** ж. лопаточка для очистки сохи или сошника отъ земли́ и кореньевъ.

[1. **Вычитáнье** см. 1. *вычитáть*].

[2. **Вы́читанье** см. 2. *вы́читать*].

1. **Вычитáть, вы́честь** что изъ чего *(считать)*, умалить, убавить, уменьшить что чѣмъ; отнять часть цѣлаго, меньшее число отъ большаго. *Вычитать у кого изъ жалованья*, удерживать часть его для особаго назначенія. **Вычитáться**, быть вычитаему. **Вычитáнье** [ср.] длит., **вы́чтеніе** [ср.] окнч., **вы́четъ** м. об. дѣйствіе по гл *Обчотъ не вычетъ.* || *Вычитанье* также второе изъ четырехъ основныхъ ариѳметическихъ дѣйствій или правилъ, показывающее способъ отымать одно число отъ другого. || *Вычетъ* также разсчотъ и удержаніе части суммы кому или куда-либо слѣдующей. **Вы́четный**, до вычета относящійся. **Вычитáтель** м., **—ница** ж. вычитающій что либо изъ чего.

2. **Вы́читать, вы́честь, вычи́тывать** что *(читать)*, начитывать гдѣ или въ чомъ-либо, прочитывать, узнавать чтеньемъ, изъ книгъ. *Вы́читай ему указъ. Я вы́читалъ это въ газетахъ.* **—ся** стрд. **Вычи́тыванье** [ср.] длит., **вы́читаніе** [ср. окнч. дѣйствіе по гл.

Вы́чихать, вы́чихнуть, вычи́хивать что, извергать чохомъ изъ ноздрей. **—ся**, начихáться, отчихáть, почихать и кончить. || Быть вычихиваему. **Вычи́хиванье** ср. длит., **вы́чиханье** ср. окнч., **вы́чихнутіе** ср. однкр., **вы́чихъ, вы́чехъ** м. об. дѣйствіе по гл.

[**Вычищáть, —áлка, вы́чищéнье** см. *вы́чистить*].

Вы́чка, вя́чка *кур.* [ласкат.] бяшка, овца. **Вычвычъ**, [**вычь-вычь**], кытькыть, бырбырь, призывная кличка овецъ.

[**Вычóркивать, —ванье** см. *вы́черкать*].

[**Вычóсывать, —анье** см. *вы́чесать*].

[**Вы́чтеніе** см. 1. *вычитáть*].

Вычужáть *сар. смб.* придумывать что-либо затѣйливое, прихотничать, привередничать, причудничать, чуди́ть; выдумывать что-либо новое, невиданное, ипр. въ стройкѣ избъ, въ узорахъ, въ одеждѣ ипр. **Вычумы́рывать** *влд.* то же, хитро придумывать.

[**Вычумы́рывать** см. *вычужáть*].

Вычурáть, вы́чури(а)ть что, кого, зачурать, оградить себя самого, человѣка или вещь заговоромъ, словомъ чуръ; въ играхъ: изъять что отъ

чего-либо, оградить. **Вы́чураться**, вычурать себя. **Вы́чуры** ж. мн. прихоти, причуды; || узоры, разводы, фигуры, украшенья въ рѣзьбѣ, шитьѣ, живописи; || затѣи, прихоти, лишніе обряды, выдумки. **Вы́чурный**, узорочный, рѣзной, пестрый, съ прикрасами; изысканный, странный, съ заученными пріемами. **Вы́чура** об. вычурный человѣкъ или охотникъ до вычуръ.

Вы́чухаться, вы́чухаться *вор.*, оклематься, отлежаться, [выздоровѣть,] оправиться послѣ болѣзни; || вытрезвиться; опомниться отъ сна.

[**Вычь - вычь** см. *вы́чка*].

Вы́шалиться, перестать шалить, перебѣситься.

Вы́шарить, вышáривать что, обыскивать, искать всюду; вырывать, выкапывать, отыскивать. *Вышарилъ* или обшарилъ *всѣ углы. Вышарилъ дѣло изъ-подъ спуда.* || *прм.* выгнать кого вонъ. —**ся**, быть вышариваему. **Вышáриванье** ср. длит., **вы́шаренье** ср. окич. дѣйств. по знач. гл. **Вы́шаровать** кого, выбалотировать, выбрать шарами. **Вы́шаровка** ж. дѣйств. по знач. гл.

Вы́шаркать, вышáркивать что, вытирать ногами; || добывать шаркая, шарканьемъ, поклонами. || *Вы́шаркать самоваръ, сиб.* вычистить кирпичомъ, мѣломъ. —**ся**, быть вышаркиваему. **Вышáркиванье** ср. длит., **вы́шарканье** ср. окич. дѣйствіе по гл.

[**Вы́шаровать, вы́шаровка** см. *вы́шарить*].

Вы́шаръ [м.] *гродн.* болотное сѣно, употребляемое на подстилку (Наум.).

Вы́шатать или **вы́шатить, вы́шатнуть, вышáтывать** что, расшатывать, раскачивать, поколебать въ основаніи; качая, пошатавъ вынуть. —**ся**, быть вышатываему. || *Вы́шататься по всему свѣту*, прослоняться, протаскаться, побывать всюду. **Вышáтыванье** ср. длит., **вы́шатанье** ср. окич. дѣйств. по знач. гл.

Вышвыря́ть, вы́швырнуть, вышвы́ривать что, *вор. кур.* **вы́шваркать, вы́шваркнуть, вышвáркивать**, выкидывать, выбрасать, выметать, кидать или бросать вонъ, вылукать. —**ся**, возв. и стрд. **Вышвы́риванье** ср. длит., **вышвыря́нье** ср. окич., **вы́швырка** ж. об. дѣйств. по знач. гл. **Вы́швырокъ** [род. —рка] м., **вы́швырки** мн. выброски, все негодное, выброшенное, дрянь.

Вы́ше нар. сравнительн., см. *высóко*, [*высóкій*]. **Вышегрáдъ, вы́шградъ** или **вы́шгородъ** м. стар. внутренній городъ, обнесенный стѣною; крѣпостца на высотѣ, среди города или съ краю; вѣнецъ, кремль. **Вы́шгородь** ж. *ряз.* варóкъ, базъ, базокъ, загородь на пригоркѣ для скота, на лѣтнее время, отъ мухъ. **Вышеестéственный**, сверхъестественный, чудесный; || возвысившійся надъ плотію. **Вышеименóванный, вышеобъя́вленный, вышеозна́ченный, вышепи́санный, вышена́званный, вышепока́занный, вышепомя́нутый**, [**вышеупомя́нутый**], **вышеприведённый** или **вышеречённый, вышеска́занный** нар. всѣ выраженія эти употребляются только на письмѣ, указывая на предметъ, о которомъ шла рѣчь выше или прежде; противлж. *ниже*. — **Вышемѣрный**, превосходящій извѣстную мѣру. **Вышесидѣ́ніе** ср. занятіе высшаго или почотнѣйшаго мѣста въ какомъ-либо засѣданіи.

Вы́шелушить, вышелу́шивать или *южн.* **вы́шелухать** что, очищать отъ шелухи, вылущать, вылуплять. —**ся**, возв. и стрд. **Вы́шелушéнье** ср. окич. дѣйств. по знач. гл.

[**Вышемѣрный, вышена́званный** см. *вы́ше*].

[**Вы́шеніе** см. *высóкій*].

[**Вышеобъя́вленный, —означéнный, —пи́санный, —пока́занный, —помя́нутый, —приведённый, —рéченный; вышесидѣ́ніе, вышеска́занный, вышеупомя́нутый** см. *вы́ше*].

[**Вы́шецъ, вы́шечникъ** см. *высóкій*].

Вышиба́ть, вы́шибить что, выбивать, выколачивать, высáживать ударомъ, толчкомъ, швыркомъ. —**ся**, быть вышибаему. **Вышиба́нье** ср. длит., **вы́шибеніе** ср. окич., **вы́шибъ** м., **вы́шибка** ж. об. дѣйствіе по гл. || *Вы́шибъ*, выбой; выбитое, вышибенное мѣсто. *Играть на биліардѣ на вы́шибку*, на вы́бой, стараться выбить шаръ противника съ биліарда. **Вышибнóй, вы́шибочный**, вышибенный, къ сему относящійся. **Вышиба́ла** м. мастеръ выбивать, вышибать. [||Привратникъ въ трактирахъ, публичныхъ домахъ и т. п. заведеніяхъ]. *Вышиба́ла два гнѣзда бабокъ изъ кону вышибъ.*

[**Вышива́ла, —а́нье, —а́льн-, —а́тель, вышива́ть, вы́шивка, —вковый, вышивнóй, вы́шивочный** см. *вы́шить*].

[**Вышина́** см. *высóкій*].

Вы́шить, вышива́ть что, шить по чему-либо узоры шерстями, шолками, бумагой, золотомъ нпр. *Вы́шить воротникъ. Вы́шить узоръ по бархату.* || Зарабатывать что-либо шитьемъ; вообще, иглою. || *Вы́шить бумагу изъ дѣла*, канцеляр., выпороть и вынуть ее. По ткани вышиваютъ: по канвѣ крестиками, или одностёжкой; отъ руки: гладью, тамбуромъ, крючкомъ, золотомъ, бисеромъ нпр. —**ся**, возв. и стрд. **Вышива́нье** ср. длит., **вы́шитіе** ср. окич., **вы́шивка** ж. об. дѣйств. по знач. гл. || *Вы́шивка* также самый предметъ, шитье, вышитый узоръ. **Вышивнóй**, шитый, вышитый. Въ торговлѣ различаютъ *вышивнóй* и **вы́шитый** товаръ: первый — мелкія вещи женскаго убора, шитыя по прозрачнымъ тканямъ; второй — плотныя или цѣльныя ткани съ вышивкою. **Вы́шивочный**, до вышивки или вышиванья относящійся. **Вы́шивковый**, до вышивки или вышитаго относящійся. **Вышива́льный**, къ вышиванью относящійся, для того служащій. **Вышива́тель** [м.], **—ница** [ж.], **вышива́льщикъ** [м.], **—щица, вышива́льница** [ж.] кто вышиваетъ, шьетъ по ткани, кожѣ нпр. **Вышива́ла** об. то же. На суконныхъ фабрикахъ держатъ особыхъ *вышива́льщицъ*, а въ модныхъ магазинахъ *вышива́льницъ*.

Вы́шка, [**вы́шки**] см. *высóкій*.

Вы́шкварки ж. мн. *орл. вор.* вытопки, выварки, выжарки, подóнки.

Вы́школить, вышколя́ть или **вышкóливать** кого, вышкóлить, выучить; проучить. *Вышколить сапоги, нск.* вычистить ваксой. **Вы́школенье** ср. окич. дѣйств. по знач. гл.

[**Вы́шлая, вы́шлецъ** см. *выходи́ть*].

Вы́шлифовать, вышлифóвывать что, болѣе употр. о камняхъ и стеклѣ, полировать, обтачивать, гранить. —**ся**, возв. и стрд. О челов. выграниться, обтереться въ свѣтѣ. **Вы́шлифо-**

ванье ср. окнч., **вы́шлифовка** ж. об. дѣйств. по знач. гл.

[**Вы́шлый** см. *выходи́ть*].

Вы́шмахтовать, у позолотчиковъ, вычистить деревянную рѣзьбу по левкасу сухимъ хвощомъ, подъ позолоту; —**ся**, стрд.

Вы́шмыгнуть, шмыгнуть вонъ, убраться, выскочить вонъ откуда; || уйти скоро и скрытно. *Вышмыгнулъ въ заднія двери.*

Вышневолóдка ж. *твр.* судно, плавающее по вышневолоцкому сообщенію, дл. 7—12 саж., шир. 2 саж., глуб. до 1 саж.

[**Вы́шникъ**,] **вы́шній** см. *высокій*.

Вы́шнырять, [**вышны́ривать**], пошнырять всюду, пошататься, побывать, поискать, поразвѣдывать о чомъ-либо всюду, во всѣхъ мѣстахъ, о которыхъ идетъ рѣчь.

[**Вышня́къ** см. *высокій*].

Вы́шпарить, **вышпа́ривать** *клоповъ*, выварить, обдать варомъ. —**ся**, стрд. **Вышпа́риванье**, —**ренье** [ср.], **вы́шпарка** [ж.] дѣйств. по гл.

Вы́шпорить кого, выучить шпорами; вымуштровать, вышколить; *проучить, взять въ руки, въ ежовыя рукавицы.

Вы́штукатурить, **выштукату́ривать** что, оштукатурить, отдѣлать штукатуркой. —**ся**, стрд. **Выштукату́риванье** [ср.] длит., **вы́штукатуренье** [ср.] окнч., **вы́штукатурка** ж. об. дѣйствіе по гл.

Вы́штуковать, портняжн., сшитуковать, составить изъ лоскутьевъ.

Вы́шустовать, **вышусто́вывать** *стволъ*, вычистить, выгладить шустомъ. —**ся**, быть шустому. **Вышусто́вываньe** [ср.] длит., **вы́шустованье** [ср.] окнч., **вы́шустовка** ж. об. дѣйствіе по знач. гл.

Вы́шутить, **вышу́чивать** кого, одурачить шутками, осмѣять; || что, добыть шутками, шутя, или служа шутомъ, или получать шутя, нечаянно, негадано. *Не выслужишь, такъ вышутишь.* —**ся**, быть вышучиваему. || У кого, выслуживаться шуточками. **Вышу́чиванье** ср. длит., **вы́шученье** ср. окнч. дѣйств. по гл.

[**Вышь** см. *высокій*].

[*[**Вы́щекъ** см. *выщечить*].

[**Выщела́чивать** см. *вы́щелочить*].

Вы́щелкать, **вы́щелкнуть**, **выщёлкивать** что, выбивать или вышибать щелчкомъ. || Пѣть щелкая, какъ пѣвчія птицы; выдѣлывать голосомъ прищелкивая. || Выскакивать щелчкомъ. *Пружина выщелкнула.* —**ся**, быть выщелкиваему. || Выщелкивать, выскакивать щелкнувъ. *Съмена начали выщелкиваться.* **Выщёлкиванье** ср. длит., **вы́щелканье** ср. окнч., **вы́щелкъ** м., **вы́щелчка** ж. об. дѣйств. по знач. гл.

Вы́щелочить, **выщела́чивать** что, выбучивать, вымачивать, вымывать въ щолокѣ; промывать золу или иное вещество, содержащее щолочь или соли, для извлеченія ихъ. —**ся**, быть выщелачиваему. **Выщела́чиванье** ср. длит., **вы́щелоченье** ср. окнч., **вы́щелочка** ж. об. дѣйств. по знач. гл.

Вы́щербить, **выщербля́ть** что, надѣлать въ чомъ-либо щербинъ, выбить щербину, вызубрять, выкрошить лезвее. —**ся**, возвр. и стрд. *Топоръ выщербился.* || *Выщербить что у кого*, выгадать въ мелочахъ, выбарышничать, вымозжить. **Выщербле́нье** ср. длит., **вы́щербленье** ср. окнч., **вы́щербъ** м., **вы́щербка** ж. об. дѣйств. по знач. гл. **Выщербно́й**, выщербленный.

Вы́щерить, **выще́ривать** *зубы*, ощерить, оскалить, выказать.

Вы́щечить что, у кого, выманить, добыть обманомъ, плутовски; вытаскать по мелочамъ. *Онъ даромъ не придетъ, не уйдетъ, а ужъ что нибудь да выщечитъ.* **Вы́щечиться** у кого чѣмъ, попользоваться обманомъ, хитростью; поощечиться. **Вы́щекъ**, **вы́щикъ** м. *вор.* ускорня́къ, мѣтка, вырѣзка на ушахъ скота, [иверень].

Вы́щипать, **вы́щипнуть**, **выща́пывать** или **выща́пать** что, вышипать щипкомъ, вырывать, выдергивать, вытеребливать, ущемляя и вытаскивая. *Не выстрижено, такъ выщипано*, все одно; не стрижено, такъ брито. —**ся**, возв. или стрд. по смыслу рѣчи. **Выща́пыванье**, **выща́панье** ср. длит., **вы́щипаніе** ср. окнч., **вы́щипъ** м., **вы́щипка** ж. об. дѣйствіе по знач. гл. || *Выщипъ* также мѣсто, гдѣ что-либо выщипнуто.

[**Выщо́лкивать**, —**анье** см. *вы́щелкать*].

Вы́щупать, **выщу́пывать** что, перещупывать, ощупать вещь; перещупать все; нащупывать, искать ощупью, руками, палкой, щупомъ шир. —**ся**, быть выщупываему. **Выщу́пываньe** [ср.] длит., **вы́щупанье** [ср.] окнч., **вы́щупъ** м., **вы́щупка** ж. об. дѣйств. по гл.

Выѣда́ть, **вы́ѣсть** что, выкусывать, выгрызать, поѣдать изнутри или изъ средины; о ѣдкой жидкости, кислотѣ или щолочи: съѣдать, разрушать мѣстами, гнѣздами. *Стыдъ не дымъ, глаза не выѣстъ. Брань очей не выѣстъ.* —**ся**, возв. и стрд. по смыслу рѣчи. **Выѣда́нье** ср. длит., **вы́ѣденіе** ср. окнч., **вы́ѣдъ** м., **вы́ѣдка** ж. об. дѣйств. по гл. || *Выѣдъ* также нагрызъ, выгрызъ, выѣденное мѣсто. **Вы́ѣдокъ** м., мн. **вы́ѣдки**, выѣденный кусъ, объѣдки, объѣдья. **Вы́ѣдковый**, относящійся до выѣдковъ.

[**Выѣзд-** **выѣзж-** см. *вы́ѣхать*].

[**Выѣсть** см. *выѣдать*].

Вы́ѣхать, **выѣзжа́ть**, уѣзжать, отъѣзжать, съѣзжать. *Онъ выѣхалъ и́зъ дому, со двора, въ деревню.* || Добывать, зарабатывать ѣздой. *Конемъ пъжу, не выпъжу; перомъ пишу, не выпишу. Выпъжать на комъ*, употреблять кого-либо всегда по своимъ корыстнымъ видамъ. *Выпъжать на чомъ*, пускать въ ходъ какую-либо штуку, уловку. *Онъ не выпъжаетъ*, не бываетъ въ обществѣ, всегда дома. *Всталъ я не такъ, и умылся не такъ, и лошадь запрягъ, и поѣхалъ не такъ, заѣхалъ въ ухабъ, не выпхать никакъ?* покойникъ. *Доро́га выѣзжа́ется, вы́ѣздилась*, выбивается, выкатывается колеисто. *Съ больной головой не выѣзжа́ется* безлич., недьзя выѣзжать. **Выѣзжа́нье** ср. длит., **вы́ѣханье** ср. окнч., **вы́ѣздъ** м., **вы́ѣздка** ж. об. дѣйств. по гл. *Звѣря травятъ не собаками, а выпъздомъ*, счастьемъ, удачей. *Съ молодецкимъ выпъздомъ*, взаимное поздравленье поѣзжанъ. || *Выпъздъ*, мѣсто вы-(про)ѣзда; выѣздныя ворота; противнл. *въпъздъ*. || Обстановка выѣзда (экипажъ, упряжь, одежда). *Выпъздъ у него, знаете, хоть и деревенскій, но щегольской.* || Появленіе въ свѣтѣ. *Первый выпъздъ молодой дѣвушки.* Ак.]. || *Выпъздка* также

качество лошади, отъ обученія ея; *лошадь хорошей выѣздки;* || выручка отъ ѣзды. *На наши выѣздки и лошади не прокормишь.* || *Выѣздъ* или **вы́ѣзды** м. мн. время выѣзда. *Сегодня на выѣздахъ извощики подрались.* **Вы́ѣздно́й**, къ выѣзду назначенный, напр. *день, повозка.* **Вы́ѣзжій**, прибывшій, пріѣхавшій откуда; выѣхавшій вовсе. **Вы́ѣзживать**, или лучше **вы́ѣзжа́ть**, **вы́ѣздить** *лошадь*, пріѣзжать, объ(на)ѣзжать, пріучать къ упряжи, или подъ верхъ; || о деньгахъ, зарабатывать ѣздой. || О пространствѣ, разстояніяхъ: проѣзжать, объ(изъ)ѣзжать. *Онъ выѣздилъ всю Россію.* **—ся**, стрд. **Вы́ѣзживанье**, **вы́ѣзжа́нье** ср. длит., **вы́ѣзженіе** ср. окнч., **вы́ѣздка** ж. об. дѣйствіе по знач. гл. **Вы́ѣздковый**, до выѣздки лошади относящійся. **Вы́ѣздчикъ** м. наѣздникъ, объѣзжающій коней, берейторъ. **Вы́ѣзжанка** *моя*, лошадь, мною объѣзженная, моей выѣздки.

Вы́юлить что у кого, выего(ло)зить, добыть безпокойною, суетливою заботливостью, или лаской, лестью, ластясь, прислуживаясь.

Вы́я ж. шея, а болѣе хребтовая и боковыя части ея; завой, завоекъ. *Высокая выя*, гордость; *непреклонная —*, упорство. [**Вы́йный**, шейный].

Вы́ябедничать что, добыть ябедой. **Вы́ябедничался** *въ люди.*

Вы́явить, **выявля́ть** что, выказывать, оказывать, объявлять, обнаруживать. *Людямъ не скажешь, а Богу выявишь. Воръ вора выявляетъ.* **—ся**, возв. и стрд. **Вы́явленье** ср. длит., **выявле́нье** ср. окнч., **вы́явъ** м., **вы́явка** ж. сб. дѣйствіе по знач. глг. **Выявно́й**, до выявки относящійся; выявленный, объявленный. **Выявщи́къ** [род. —а́] м., **—щи́ца** ж. выявляющій что-либо.

Вы́ягниться, **вы́ягниваться**, объ овцѣ или козѣ, **вы́яловѣть**, стать отъ старости безплодною.

Вы́ядриться или **вы́ядренѣть** или **вы́ядрѣть**, округлиться и наполниться, принять видъ ядра́, ядрышка; || о брожономъ напиткѣ, квасѣ, медѣ: принять ядреность, насытиться углекислымъ газомъ.

Выяза́ться, **вы́язнуться** *ниж-сем.* (отъ *яться?*) вызываться, называться, напрашиваться, предлагать услуги свои, браться.

Вы́язвить, **выязвля́ть** что, изрыть норами, изпори́ть; || кого, покрыть язвами, нарывами, ранами; изъязвить. **—ся**, стрд. и возв.

[**Вы́язнуться** см. *выяза́ться*].

Вы́яловѣть, о коровѣ, овцѣ, оставаться яловою, за старостію не приносить болѣе приплода, вытелиться, выягниться, заяловѣть.

Вы́ямиться, изъямиться, быть изрыту, избиту, быть въ ямахъ.

Вы́ямщичи(ча)ть что, выработать ямскою гоньбой; добыть содержаніемъ почтовыхъ лошадей.

Вы́яриться на кого, разъяриться, о(раз)свирѣпѣть; || распалиться. || О расплавлен., вполнѣ растопиться, очиститься, просвѣтлѣть.

Вы́яровѣть, о воскѣ, вполнѣ растопиться, ср. *выяриться.* || О пшеницѣ: вполнѣ дойти, дозрѣть. **Вы́яровать**, о животномъ, перейти пору течки, особ. о самцѣ.

Вы́ярусить *домъ, избу*, срубить на ней второй ярусъ, вывести горенку, теремъ, второе жилье, вторую связь.

Вы́ярыжничать что, добыть ярыжничаньемъ, ярыжничествомъ.

Вы́ярыщить, **выяры́щивать** *ярс. ниж.*, [*кстр.* **выеры́щивать** проясня́ть, выясняться, ведрѣть, особенно вызвѣздить. *На дворъ морозъ, выярыщило*]. **Вы́ярыщиться?** *влд.* проясняться, разведриваться, гов. о почномъ небѣ; вы́звѣздиться.

Вы́яснить, **выясня́ть** что, изъяснять, объяснять, разъяснять, поя́снять, уяснять. **—ся**, быть выясняему. || О погодѣ, безлч. очищаться отъ облаковъ, отъ тумана, **выя́снивать** [**выя́снѣвать**], **вы́яснѣть**, очищаться, проясня́ть, развѣ́дриться, разгуляться, прове́дрѣть. *Берегъ вы́яснился, арх.* показался съ судна, всталь, появился; противоп. *берега́ пота́ились*, скрылись; *астрх. черти завъюсили.* **Вы́ясненіе** ср. длит. объясненіе чего-либо; || о погодѣ: разведриванье. **Выясне́ніе** [ср.] ок. объясненіе, разъясненіе. **Выясни́тель** м., **—ница** ж. выясняющій что-либо, разъяснитель. **Выясни́мость** ж. возможность выяснить что-либо, свойство выяснимаго.

Вы́ять, вынуть. См. *вынимать, выимать.*

[**Выю́га́**, **вьюж-** см. *вьять*].

Вьюкъ м. ноша животнаго, кладь, уложенная обычно на двѣ равныя половины для навьючки подъемнаго скота. Верблюжій вьюкъ: на одногорбаго, на́ра, 20 пудовъ и болѣе; на двугорбаго 16 пудовъ; на лошака или осла, а также на лошадь 5—7 пудовъ. **Вьючить**, **вьючивать**, складывать вещи въ кипу, кучу, ворохъ; || навьючивать скотину, навѣшивать на нее вьюкъ, накладывать на нее ношу. **—ся**, возв. и стрд. **Вьюченье** ср. длит., **вьючка** ж. об. дѣйст. по гл. **Вьючный**, относящійся до вьюка, до вьючки; || для ношенія вьюка назначенный. **Вьючникъ** [м.] приставленный къ вьюкамъ или къ вьючному обозу, погонщикъ.

[**Вьюн-**, **вьюрковатый**, **вьюрокъ**, **вьюрочный**-**вьюха** см. *вьять*].

[**Вьюч-** см. *вьюкъ*].

[**Вьюшакъ** см. *вьять*].

[**Вьюшанъ**, **вьюшечный**, **вьюшить**, **вьюшк-**, **вьюшный** см. *вьять*].

[**Вьялица** см. *вьять, вять*].

[**Вьятка** см. *вьтвь*].

Вьять, **вія́ть**, виться, вѣяться, извиваться; || пламенѣть, взлизывать пламемъ; || колыхаться, волноваться, извилисто колебаться. *Полымя такъ вотъ и вьяетъ, влд.* **Вія́лица**, **вья́лица**, **вѣ́ялица**, **вьюга́** [ж.] метель, мятель *), метелица *южн.*, бура́нъ *орнб.*, хурта́ *ур-казч.*, кура́ *снб. Вьюга сверху*, соб. мятель; *вьюга снизу*, за́мять, замети́ха. **Вьюжить** безлч., быть вьюгѣ, стоять мятели, мести́, бурани́ть. **Вьюжный**, **вьюжливый**, со вьюгою, сопровождаемый вьюгою. **Вьюжи́стый**, обильный вьюгами. **Вьюнъ** [род. —а́] м. кто или что вьется, увивается; *южн.* рыба мень, ментюкъ, налимъ; [Misgurnus fossilis, Cobitis] Gadus lota? Petromyson fluviatilis? || *Вят.* свертокъ холста, бумаги, лыка, бересты. || Ловкій, расторопный человѣкъ; продазъ, льстивый угодникъ. *Вы вьюны́ да оля́дчики*, стар. изворотливы, ненадежны. [**Вьюно́мъ** *вить*, скоро, проворно дѣлать; хлопотать. *влдм.* Опд.]. || *Ярс.* завой, вихо́ръ въ волосахъ или шерсти животныхъ. ||

*) Отъ *мяться — мятель*, отъ *мести́ — метель*; поэтому *мятель* значило бы буранъ сверху, а *метель* — заметь, буранъ снизу [!].

Въ пѣсн. вѣнъ, вѣнокъ. || *Вьюнъ*, **вьюны́** мн. *ивн. прм.* родъ хороводной игры. *Ходить вьюномъ.* || *Вьюномъ* или *вьюнами, ярс.* изгибами, змѣйкой, круглыми зубцами. *Червь выточилъ пашню, гдѣ сплошь, гдѣ вьюнами.* || *Вьюнъ*, **вьюно́къ** [род. —нка́], **вью́нчикъ** [м.] повойное расти. березка, Convolvulus; житожелдь, повитель, попенокъ, повитуха, повой, повилик(ц)а. || *Вьюнокъ*, повиличные колокольчики, раст. Calystegia sepium. || *Вьюно́къ* также проворный, расторопный парень, *тмб.* **Вьюнко́вый**, вьющійся, повойный. || *Вьюно́къ* или **вью́ношъ** [м.] *вор. тмб.* молодой человѣкъ, юноша. **Вьюне́цъ** [род. —нца́] м., **вьюни́ца** ж. *сѣв.* и *вост.* молодой и молодая, въ первый годъ брака (искажп. *юнецъ, юни́ца*, какъ *юноша, вьюношъ* [!]). || *Вьюне́цъ* или **вьюни́чникъ** м. *ниж.* обрядъ поздравленія молодыхъ, въ первую весну послѣ брака, въ суботу св. недѣли, а иногда и на ѳоминой; поютъ пѣсню: *Вьюне́цъ, молодецъ съ молодою.* **Вьюни́шный**, относящійся до вьюница, до празднества или обряда. *Въ кстр.* обрядъ этотъ зовутъ **вьюни́тство** ср. и поютъ: *Вьюнъ и вьюни́ца.* **Вьюни́ть** *ниж-мак.* суетиться, метаться, хлопотать попусту. **Вьюрбкъ** [род. —рка́] или юрбкъ, палочка съ проушинами по концамъ, для мо́тки черезъ нее питокъ, шолка, чтобы не было закрутинъ. || Горный воробей, Fringilla montifringilla. Мѣстами, *пен.* народъ зоветъ *вьюркомъ* всякую пташку. || Самый мелкій куличокъ, не болѣе песчанки, садящійся прямо на воду, съ бѣглою поверткой во всѣ сто́роны. || *Арх.* связка надѣтыхъ на веревку шкуръ, снятыхъ вмѣстѣ съ саломъ, съ морскихъ животныхъ. || Проворъ, расторопный, бойкій молодчикъ, выпокъ. **Вьюро́чный**, до вьюрка относящ. **Вьюрково́атый**, уклончивый, увертливый, проворный. **Вью́ха** ж. кипа пенькової пряжи 10 — 12 п. || *Вьюха, влд.* чибезъ, *южн.* чайка, *вост.* на́стовица, луговка. || Лукавый, хитрый, изворотливый человѣкъ. [|| *Вью́ха* ж. изворотливая, расторопная женщина. *арханг.* Опд.]. || Родъ бочки, барабана, снарядъ для навоя питокъ, веревокъ, два кружка́, креста́, связанные продольными грядками, съ пропущенною вдоль осью; **вью́шка**, на которую крестьяне навиваютъ пряжу съ воробовъ, для образованія мотка: гладко обдѣланный дуплячокъ или лукошко, со вставленными съ обоихъ концовъ поперечными брусочками *(чабу́рками)*, сквозь которые пропущена ось *(колъ)*, воткнутая однимъ концомъ въ стойку *(станьё)*; *вьюшку* для навоя баба погоняетъ ладонью. || *Вьюшка* также мотокъ питокъ, *кстр.* || *Вьюшка*, по́рочка, втулка, гайка, трубка, барабанъ, надѣваемый въ разныхъ машинахъ на ось, для вращенья; || ручной воротбкъ, лебедка. || Покрышка глиняная, чугунная, для закрытія трубы; *печная вьюшка* состоитъ изъ *рамки, тарелки* и *колпака*. || Рыба Rhombus. **Вью́шный**, **вью́шковый**, **вью́шечный**, до вьюшки относящійся. **Вью́шить** *пск. (навивать возъ?)* колотить кого-либо, бить, дать потасовку. **Вьюша́къ**, [**вьюша́нъ**. Опд.] м. *каз.* большой сѣрый рыболовъ, мартышка, (Larus).

[**Вѣгла́съ** см. *вѣдать*].

Вѣдать, ниж. **вѣ́сти**, црк. **вѣ́дѣти**; **вѣ́дывать** что, знать, имѣть о чомъ свѣдѣніе, вѣсть, вѣдомость, знаніе. *И не знавалъ и не вѣдывалъ мы такой напасти.* || Завѣдывать или править, управлять, распоряжаться по праву. *Голова вѣдаетъ волость. Кто какъ вѣдаетъ, тотъ такъ и обѣдаетъ. Кабы я вѣдалъ, гдѣ ты нынѣ обѣдалъ, зналъ бы, чью ты пѣсню поешь. Кабы зналъ, такъ бы вѣдалъ. Дѣдушка и не вѣдаетъ, гдѣ внучекъ обѣдаетъ. Кабы знать да вѣдать, гдѣ нынѣ обѣдать! Знать не знаю, вѣдать не вѣдаю, а дѣло мое. Не чално, не вѣдано, а бѣда на дворъ. Что самъ вѣдалъ, то и тебѣ повѣдалъ. Ѣмъ, а дѣла не вѣмъ. И глухъ и нѣмъ, грѣха не вѣмъ. Чье пью да ѣмъ (чей хлѣбъ ѣмъ), того и вѣмъ. Хозяинъ не вѣдалъ, что гость не обѣдалъ. Кто у насъ обѣдаетъ, тотъ насъ и не вѣдаетъ.* [**Вѣсть**, стар. 3 ед. *Онъ думаетъ о себѣ Богъ вѣсть что такое*]. **Вѣ́даться**, съ кѣмъ, знаться, дѣлаться, раздѣлываться. *Вѣдайся свой со своимъ. Вѣдайся съ нимъ, какъ знаешь. Вѣдаться съ кѣмъ судомъ*, разбираться судомъ, искать, тягаться. *Волость вѣдается головою*, завѣдывается. || *А ну, давай вѣдаться, кому ѣхать, кур.* конаться, метать жеребій, брать низъ и верхъ палки. **Вѣ́ду**, **вѣ́дашь**, [**вѣ́дамъ**, **вѣ́дашь**. *пск. твер.* Опд.] вм. вѣдаю, вѣдаешь, знаю, знаешь. *А меня, вѣда'шь ты, дома не училось.* **Вѣдь**, союзъ, вѣдай, знай, понимай, не такъ ли, разумѣется, развѣ не такъ; произн. **вить**. *Вѣдь я тебѣ говорилъ напередъ*, не говорилъ ли, развѣ, нѣшто не говорилъ? *Вывѣдай у него, зачѣмъ онъ ѣдетъ. Довѣдайся, куда онъ уѣхалъ. Завѣдывать дѣломъ*, управлять. *Онъ завѣдался*, зазнался. *Глуби моря не извѣдаешь. Навѣдай брата*, навѣсти; *навѣдайся о здоровьи его. Отвѣдай пивца. Повѣдай мнѣ правду*, скажи. *Перевѣдай дѣло это получше*, разузнай снова. *Онъ предвѣдалъ смерть свою. Провѣдай его*, посѣти. *Провѣдалъ я о томъ-то*, узналъ. *Ходитъ по домамъ, да развѣдываетъ. Свѣдаю, такъ скажу*, узна́ю. *Увѣдалъ, да поздно*, узналъ. **Вѣ́домить** упгрбл. только съ прдл. *Безвѣдомить, обезвѣдомить кого*, безвѣстить. *Обвѣдомить*, обвѣстить. *Предвѣдомить кого, предувѣдомить. Освѣдомиться о чомъ. Увѣдомь о пріѣздѣ своемъ.* **Вѣ́деніе** ср. длит. или церковн. **вѣ́дѣніе**, знаніе, познаніе, разумѣніе, свѣдѣніе, пониманіе, состояніе вѣдающаго. || Вѣдомство, управленіе, кругъ дѣйствія, завѣдыванье чѣмъ; въ этомъ знач. упгрбл. и **вѣ́даніе**. *Дѣла́ эти не въ моемъ вѣданіи.* || *Вѣдѣніе*, бумага отъ равнаго въ степени подчиненности мѣста къ равному; сношеніе, то же что *отношеніе* между должностными лицами. [|| *Вѣ́дѣнье*, видъ на проживаніе въ городѣ. *Нать бы те, братуха, вѣдѣнье взять изъ управы. арханг.* Опд.]. || *Больной лежитъ безъ вѣданья, влд.* безъ памяти, безъ сознанія. **Вѣ́домый**, вѣстимый, извѣстный, знаемый; || кому, подвѣдомый, подчиненный. **Вѣ́домо** нар. извѣстно; зна́мо, вѣстимо; само собой, разумѣется, конечно такъ, безспорно. Упгрбл. также въ род. над. *Это сдѣлано безъ моего вѣдома*, безъ вѣданья, вѣдѣнія моего. *Ѣхала кума, невѣдомо куда*, о причудахъ. *Спать безъ вѣдома, влд.* безъ памяти и сознанія, крѣпко. **Вѣ́домство** ср. отрасль, часть государственнаго управленія, составляющая нѣчто цѣлое. *Каждое министерство составляетъ особое вѣдомство.* **Вѣ́домственный**, относящійся до вѣ-

домства. **Вѣ́домость** ж. вѣденіе; знаніе, свѣдѣніе, извѣстіе. || Роспись на бумагѣ, свѣдѣніе въ графáхъ и цыфрахъ; || оглавленіе; именной списокъ чего-либо. *Именная вѣдомость небытчиковъ. Валовáя* или *итожная вѣдомость о числѣ душъ.* || Стар. вѣдомство, кругъ подчиненности и дѣйствія. **Вѣ́домостца́** [ж.] умалит. **Вѣ́домости** [ж.] мн. газета, поденное, повременное изданіе. **Вѣ́домостный**, относящійся до вѣдомостей. **Вѣгла́съ, вѣ́домецъ** стар., **вѣ́децъ** црк., **вѣ́дчикъ** м. дока, мастеръ, знатокъ, искусникъ. **Вѣ́датель** м. вѣдающій что-либо, знающій; || завѣдывающій чѣмъ-либо. *Онъ тому гласа не вѣсть,* стар. ничего не смыслитъ. *Невѣлась,* невѣжда. **Вѣ́дство** ср. стар. знаніе, свѣдѣніе, опытность, бывалость; || иногда то же, что вѣ́дунство. **Вѣ́дунъ** м., **вѣ́дунья** ж. колдунъ, волшебникъ, знахарь, ворожея. **Вѣ́дунство, вѣ́довство́** ср. стар. волшебство, колдовство, волхвованье, знахарство, ворожба нпр. **Вѣ́довскій** стар. къ колдовству, вѣдству относящійся. **Вѣ́дьма** ж. *юж.* или **вѣдёма** ж. *нвг. ниж. и др.* колдунья, чародѣйка, спознавшаяся, по суевѣрью народа, съ нечистою силою, злодѣйка, у которой бываетъ хвостикъ. *Умѣючи и вѣдьму бьютъ,* поотмашь отъ себя. *Ученая вѣдьма хуже прирожденной;* по повѣрью, есть *ученыя,* и *прирожденныя. Ну его на Лысую гору, къ вѣдьмамъ! На Силу* (30 іюля) *вѣдьмы обмираютъ, опившись молока,* выданивая чужихъ коровъ. *Вѣдьмы мѣсяцъ скрали,* затменье *): повѣрье Украйны и сѣвера. **Вѣ́дьминъ, —мóвскій,** вѣдьмѣ свойственный, принадлежащ. **Вѣ́дьмовáть,** колдовать на зло другимъ, злыдарить, вредить. **Вѣ́дьмáкъ** [род. **—á**] м. *юж. запд. кур. вор.* колдунъ; || вовкулáка, оборотень; упырь, кровососъ, ходитъ послѣ смерти своей и моритъ людей, повѣрье, общее всѣмъ славянск. народахъ. **Вѣ́дмéдь** м. *юж. кур.* медвѣдь. [См. *ведмéдь*].

Вѣ́ди, третья буква русской азбуки, **В, в**. *Что ни бай, а писать вѣди надо. Буки боднутъ, а вѣди обманутъ. Вѣди проспѣдали, что буки будутъ, а имъ ужъ и слѣдъ простылъ.* [См. *В*].

[**Вѣ́дмéдь** см. *ведмéдь, вѣ́дать*].

[**Вѣ́довство́, вѣ́домецъ, вѣ́домо, вѣ́домость, вѣ́домство, вѣ́домый, вѣ́дство, вѣ́дунъ, вѣ́дчикъ, вѣ́дывать, вѣдь, вѣ́дьма, вѣдьмáкъ, вѣ́дьминъ, вѣ́дѣніе, вѣ́дѣти** см. *вѣ́дать*].

Вѣ́ерный, [**вѣеро—, вѣ́ерщикъ, —щица**], **вѣ́еръ**, см. *вѣ́ять*.

1. **Вѣ́жа** ж. об. стар. знающій, свѣдущій; ученый, образованный. *Попъ вѣжа,* книжный, ученый и начитанный. || Нынѣ *вѣжа* и *невѣжа* относится не до учености или познаній (въ знач. неученаго гов. *невѣжда*), а до образованія внѣшняго, до свѣтскаго обращенья, знанія обычаевъ и приличій. **Вѣ́жество, вѣ́жство** ср. стар. ученость, знаніе, образованность. *Не дорогою ничто, дорогою вѣжество. Вѣжества не купи, умѣлось бы говорить. Дерево нѣмо, а вѣжеству учитъ,* прутъ. || *Спв.* приличіе, доброе поведеніе и обращеніе или **вѣ́жливость** ж. учтивость, учливость, учтивство. *Учись вѣжеству: гдѣ пень, тутъ челомъ; гдѣ люди, тутъ мимо; гдѣ собаки дерутся, говори: Богъ помощь!* **Вѣ́жливый,** соблюдающій свѣтскія, житейскія приличія, учтивый, услужливый, предупредительный. *Голь мудрена, нужда вѣжлива. Нужда вѣжлива, голь догадлива.* **Вѣ́жливецъ** [род. **—вца**] м. *прм. сиб.* почетное названіе колдуна, знахаря, который на всѣхъ свадьбахъ занимаетъ первое мѣсто, оберегаетъ свадьбу, особ. молодыхъ, отъ порчи, и распоряжается всѣмъ; онъ бываетъ нестерпимо грубъ и сидитъ за столомъ въ шапкѣ. **Вѣ́жевýха** ж. опытная на всѣ обряды, бойкая баба, управляющая свадьбами.

2. **Вѣ́жа** ж. см. *вéжа;* стар. *и запд.* башня, батýра, каланча; || наметъ, шатеръ, палатка; || *арх.* шалашъ, балаганъ, будка, сторóжка; лопарскій шалашъ сахарной головою, чумъ; онъ одѣвается пластами дерна; юрта, кибитка, переносное, кочевое жилье. Татарск. племена, а за ними и русскіе зовутъ кошомную кибитку свою такъ, какъ и не напишешь: ближе всего будетъ *эй,* или нѣмцк. öi, домъ. *Иде въ вежю и сварши зеліе....* стар. клѣть? кухня?

Вѣ́жда ж. и **вѣ́ко** ср., мн. **вѣ́жди, вѣ́ка,** покрышка глазного яблока. *Верхнее и нижнее вѣко.* У птицъ есть еще третье вѣко, *мигалка.*

[**Вѣжевýха, вѣ́жество, вѣ́жливость, вѣ́жство** см. 1. *вѣ́жа, благоприличіе*].

Вѣ́йка, [**вѣ́йки, вѣ́йникъ**] см. *вѣ́ять*.

1. **Вѣ́ко** см. *вѣжда*.

[2. **Вѣ́ко** см. *вéко*].

[**Вѣкова́нье, вѣкова́ть, вѣковóй, вѣковýха, вѣковщи́къ, вѣковéчность, —ный, вѣкожи́зненный, вѣкомýдрость, вѣкопи́сецъ, —ный, вѣ́копись, вѣкоýшка** см. *вѣкъ*].

Вѣкошки, вѣ́кша см. *векша*.

Вѣкошникъ, вѣ́кошь см. *веко*.

Вѣкъ м. срокъ жизни человѣка или годности предмета; продолженіе земного бытія. *Вѣкъ обыденки — день; вѣкъ дуба—тысячелѣтіе.* || Бытъ, бытіе вселенной, въ нынѣшнемъ ея порядкѣ. *Скончаніе вѣка близко.* || Столѣтіе. *Нынѣ девятнадцатый вѣкъ по Рожд. Хр.* || Продолжительная пора; время чего-либо, замѣчательное чѣмъ-либо. *Вѣкъ рыцарства, вѣкъ крестовыхъ походовъ. Въ вѣкъ, вѣки-пóвѣки ниж., вѣкомъ, вовѣки, во вѣки вѣковъ;* **дóвѣку,** *до конца вѣка, отъ вѣка до вѣка,* навсегда, на вѣчныя времена, вѣковѣчно, безконечно; [**вѣкъ вѣковúсь** *нвг.*], во всю жизнь свою. *На водѣ вѣкъ вѣковать, на водѣ его и покончить. Выпьемъ по полной, вѣкъ нашъ недолгій! Смолоду захвалили, да дóвѣку посадили. На часъ ума не станетъ, а нáвѣкъ дуракомъ прослывешь. Господь вѣка не далъ. Живучи на вѣкý, поклонишься и кореляку (червяку),* о нуждѣ. *Вѣкъ мой впереди, вѣкъ мой назади, а на рукѣ нѣтъ ничего. По конецъ вѣка зарекусь, не стану. Дó-вѣку далеко: заживетъ. Вѣкъ живи, вѣкъ учись, а умри дуракомъ. Прежде вѣ́ку не помрешь. Каковы вѣки, таковы и человѣки. Разъ солгалъ, а вѣкъ вѣры неймутъ. Богатство на часъ, а бѣдность дóвѣку. По (про, на) нашъ вѣкъ будетъ. Не вѣкъ вѣковать, одну ночь почевать. Изжилъ вѣкъ, а все э́къ (а празды нѣтъ). Долженъ вѣкъ, а платежа*

*) Отъ *затмѣвать* будетъ *затмѣванье,* а отъ *затмить — затмѣнье.*

нить. Вѣкъ живучи, состарѣешься. Безъ правды вѣка не изживешь. Отъ чужой вѣкъ заѣдаетъ (заживаетъ). Часъ терпѣть, а вѣкъ жить. Во вѣки вѣковъ не буду (не стану). **Вѣковой́**, до вѣка относящ., вѣчный; длящійся всю жизнь, во все время бытія; безсрочный; столѣтній; весьма длительный; случающійся по разу въ вѣкъ весьма рѣдкій. *Вѣковое дѣло*, длительное, долгое. *Отживши вѣковой срокъ. Слуга кабальный рабъ, а конь вѣковой*, стар. *Вѣковое событіе* или *случай*, рѣдкій, едва когда бывалый. **Вѣкова́ть**, црк. **вѣчнова́ть**, пребывать вѣкъ свой или вѣчно гдѣ, пребыть все тѣмъ же, въ одномъ положеніи, завѣковать. *Вѣковать что ли тутъ съ тобою? Вѣкъ вѣковать гдѣ*, пребывать, провѣковать, жить гдѣ вѣкъ. *Давай вмѣстѣ вѣкъ вѣковать, дни коротать. Вывѣковалъ на селѣ. Завѣковала въ дѣвкахъ. Извѣковать*, изжить. *Отвѣковалъ*, отжилъ. *Перевѣковать*, пережить вѣкъ. *Провѣковалъ въ людяхъ.* **Вѣкова́нье** [ср.] пребываніе, жизнь; || житье или пребыванье гдѣ-либо, все на одномъ мѣстѣ, въ одномъ положеніи или состояніи. **Вѣковщи́нъ** [род. —а́] м. вѣчный житель, всегдашній жилецъ чего, вѣкующій гдѣ. **Вѣкову́ха** *влд. тул., влд.* **вѣкоу́шка** ж. заматорѣлая дѣвка; пожилая, засидѣлая, обойденная женихами дѣвица. **Вѣковѣ́чный** или **вѣ́чный**, что безъ начала и безъ конца, безначальный и безконечный; всегдашній, постоянный, нескончаемый, неизмѣнный; безсрочный, весьма длительный, продолжительный, пожизненный (см. также *вѣче*). *Вѣчный миръ — до первой драки. На радости вѣчной, на печали безконечной. Смерть злымъ, а добрымъ вѣчная память.* **Вѣковѣ́чность, вѣ́чность** ж. состояніе или свойство вѣчнаго, будущая, загробная, духовная жизнь наша. || Стар. крѣпостное право, противп. *кабала* и *воля, свобода.* **Вѣкожи́зненный**, вѣчный, пожизненный, досмертный. **Вѣкому́дрый**, суетный, мудрецъ вѣка сего. **Вѣкопись** ж. лѣтопись. **Вѣкопи́сный, вѣкопи́сецъ** [род. —сца] м. лѣтопи́сный, лѣтописецъ. **Вѣчноживо́тный**, дающій вѣчную жизнь. **Вѣчноувольни́тельный** *видъ*, данный на вѣкъ.

Вѣне́цъ м. кольцо, сводъ, обручъ, окружность, полоса кружко́мъ, со значен. возвышеннаго положенія или почотнаго значенія вещи. || Очертаніе сіянія, блеска вкругъ головы святого на иконахъ; || царское головное украшенье, корона; || дѣвичья головная лента, повязка; || *тер.* уборъ въ видѣ нижняго отруба сахарной головы, съ подизью, рясами или жемчужною сѣткою на лбу; || возлагаемый во время бракосочетанія, вѣнчанья, на го́лову жениха и невѣсты, брачный знакъ, въ видѣ короны; || *самое бракосочетаніе, свадьба. || *влд. ниж.* чета, мужъ и жена, тягло. *У насъ руга хльбомъ идетъ съ вѣнца́ по мѣрѣ.* (Отъ этого *вьюнецъ*?) [!]. || Вѣнокъ, плетенница кольцомъ изъ вѣтвей, зелени, цвѣтовъ. || Украшенье въ видѣ вѣнка вокругъ столба, сосудовъ пр. || Рядъ бревенъ въ срубѣ. связь четырехъ бревенъ въ избной рубкѣ, яруса бревенъ. Въ крестн. избѣ вѣнцовъ всегда но́четъ, отъ 19 до 21. || Тягло, семья, дворъ, дымъ, хозяйство. || Горный хребетъ кру́гомъ, подкру́гомъ; степной кряжъ, увалъ, *вост.*; || уступъ плоской возвышенности, окружающій низменности, раздолы рѣкъ, порѣчье, уре́му. || *Вѣнецъ*, у лошади, мѣсто сроста копыта съ кожей. *Коли лошадь засѣчетъ подковой вѣнецъ, то копыто навсегда станетъ расти уродливое.* || *Честь, слава, почотъ, украшенье, почотное повершенье дѣла; награда, славное возмездіе. *Вѣне́цъ льта*, црк. кругъ, круглый годъ. *Конецъ дѣлу вѣнецъ. Мужъ женѣ отецъ, жена мужу вѣнецъ. Вѣнецъ пріять*, обрачиться; *пріять мученическій вѣнецъ*, стяжать славу мученика. *Каменецъ вѣнецъ: кругомъ вода, а въ серединѣ бѣда;* р. Смотричъ обтекаетъ вкругъ скалы, на которой Каменецъ-Подольскъ. *Добрый конецъ всему дѣлу вѣнецъ. Къ лавкѣ лицомъ, по заду дубцомъ, вотъ тебѣ и подъ вѣнцо́мъ! Вѣнцомъ грѣхъ прикрыть. Была подъ вѣнцомъ, и дѣло съ концомъ. Дѣтки хороши, отцу матери вѣнецъ; худы — отцу матери конецъ. Разорить до конца, не будетъ вѣнца. Кто вѣнецъ надѣваетъ, тотъ и спимаетъ. Береги дочь до вѣнца. Подъ вѣнцомъ невѣста крестится покрытой рукой, чтобы жить богато.* **Вѣ́нчикъ** [м.] умал. вѣнецъ, ободокъ, кольцо, кружо́къ, гайка у разныхъ машинъ и снарядовъ. || Атласная или бумажная лента съ изображеніемъ Спасителя, Богоматери и Іоанна Богосл., полагаемая на чело усопшихъ, при погребеніи. || Верхняя часть цвѣтка, лепестковый обручикъ, раструбъ лепестковъ. || *Сиб.* игра въ вѣнчики, родъ фантовъ. *Вѣнчикъ зуба*, верхняя часть его; средняя, *бабка;* исподняя, *корень.* **Вѣнцо́вый**, до вѣнца относящійся, || или **вѣнцеви́дный, вѣнцеобра́зный**, имѣющій видъ, образъ, подобіе вѣнца, или составленный изъ вѣнцовъ. *Вѣнцо́вый буръ*, горн., снабженный четырьмя остроконечными вѣнцами. *Вѣнцо́вая крѣпь*, рудникъ, одѣтый срубомъ, бревенчатыми вѣнцами. **Вѣне́чный**, относящійся къ вѣнцу, въ рзн. знч. *Вѣне́чная пошлина*, стар. сбиравшаяся съ ново брачныхъ. *Вѣнечная память*, стар. приказъ благочинныго о повѣнчаніи; || брачное свидѣтельство. **Вѣне́чникъ** [м.] раст. Antliericum. **Вѣнцеда́вецъ** [род. —вца], **вѣнцеда́тель** м. дарующій вѣнецъ, обладаніе, славу, силу и власть пр. **Вѣнценосный**, коронованная особа, государь и государыня. **Вѣнценосецъ** [род. —сца] м., **вѣнценосица** ж. то же, а также || святой, сподобившійся вѣнца славы духовной. **Вѣнценошеніе** ср. дѣйствіе и состояніе вѣнцепосца. **Вѣнча́ть** кого, увѣнчать, возлагать на кого почотно вѣнецъ; || возводить на царство, короновать; || удостаивать, сподобить, возлагать на кого-либо высшую почотную награду. *Часъ вѣнчанъ лавровымъ вѣнкомъ. Вѣнчать дѣло*, благополучно, желанно оканчивать, вершить. *Повѣнчать, обвѣнчать, свѣнчать*, совершить надъ кѣмъ таинство брака. *Такъ вѣнчали, что и дома не знали*, о краденой свадьбѣ. *Гдѣ вѣнчаютъ, тутъ и погребаютъ (отпѣваютъ). Сегодня вѣнчался, а завтра скончался. Худой попъ свѣнчаетъ, хорошій не развѣнчаетъ. Вѣнчать вкругъ ели, вкругъ куста*, говорятъ шуточно о невѣнчаной четѣ (простая ли шутка или память язычества?). *Померъ, такъ не вѣнчать, а отпѣвать надо. Трижды вѣнчанъ, а жена одна?* попъ. **—ся**, взв. и стрд. **Вѣнчева́ти** црк. увѣнчевать, вѣнчать. **Вѣнча́нье** ср. дѣйст. и состояніе по знач. гл. на *ть* и *ся*. **Вѣнча́тельство** [ср.], то же. **Вѣнча́-**

тельный или вѣнча́льный, до вѣнчанія относящ., къ обряду вѣнчанія принадлежащій; подвѣнечный. *Вѣнчальное полотенце,* посылаемое невѣстой жениху, черезъ сватовъ или чрезъ отца его. *Вѣнчальныя свѣчи разомъ задувать, чтобы жить вмѣстѣ и умереть вмѣстѣ.* Вѣнча́льное сщ. повѣнечное, повѣнчальное, плата за вѣнчанье. Вѣнча́тель м., —ница ж. вѣнчающій, вѣнчавшій.

Вѣникъ м. связка вѣтокъ, прутьевъ съ листвою, для парки въ банѣ, для подметанія пола, чистки платья; связка стеблей травянистыхъ; пучокъ мелкихъ и долгихъ древесныхъ стружекъ, для спрыска бѣлья, цвѣтовъ. *Голый вѣникъ,* безъ листвы́, голи́къ. *Вѣничкомъ одежу чистить сохраннѣе, нежели щоткою.* Вѣниковый, вѣничный, до вѣника относящійся. Вѣ́ничникъ м., —ница ж. кто вяжетъ, продастъ вѣники. *Вѣники-полевые вор.* полынное растеніе Artemisia campestris, змѣевникъ, пѣхворощъ, степная-чилига. *уральск. Вѣникъ въ баню всѣмъ господинъ. Вѣникъ въ баню всѣхъ (и царя) старше. Вѣниковъ много, да пара нѣтъ. Обитый вѣникъ, только парня посѣчь, да и въ печь. Силенъ бѣсъ, и горами качаетъ, а людьми, что вѣниками трясетъ. Голосъ, что въ теремѣ, а душа, что въ вѣникѣ. Вѣника не переломишь, а по пруту весь в никъ переломаешь. На пару́, на банькѣ, на вѣничкахъ!* благодарятъ за баню.

[Вѣнити см. *вѣно*].

[Вѣничный см. *вѣникъ*].

[Вѣнко́вый см. *вѣнокъ*].

Вѣно ср. црк. стар. плата отъ жениха за невѣсту; выводно́е, окупъ, выкупъ, платился помѣщику или общинѣ; || калымъ, кладка, столовыя, деньги на столъ, отцу невѣсты. || Приданое, что дано невѣстѣ въ даръ, къ вѣнцу. Вѣно́вный, вѣно́вый, относящійся къ вѣну. Вѣ́нити црк. давать вѣно, въ обоихъ знач.

Вѣно́къ, —нка́ м., въ пѣсняхъ также вѣнъ, плетеница изъ ботвы, листвы, зелени съ цвѣтами; такая-жъ круглая плетеница, ободомъ, обручемъ. *Вѣнокъ луку,* соломенная вить, со вплетомъ луковицъ. *Завивать вѣнки,* закручивать березовые вѣнки, какъ дѣлаютъ дѣвки, когда *крестятъ кукушку,* на семикъ, или когда гадаютъ. Вѣно́чекъ [род. —чка, м.] умал., а также хороводная игра или пляска, вьюнъ. Вѣно́чный или вѣнко́вый, до вѣнка вообще относящійся. Вѣно́чница [ж] женщина, плетущая, продающая цвѣточные вѣнки.

[Вѣнуть см. *вѣять*].

[Вѣнцевѣ́дный, вѣнцеда́вецъ, вѣнценосецъ, вѣнцо́вый, вѣнча́льное, вѣнча́льный], вѣнча́ніе, вѣнча́ть, [вѣнчева́ти, вѣнчикъ] см. *вѣнецъ*.

[Вѣнъ см. *вѣнокъ*].

[Вѣньгать см. *вѣньять*].

Вѣра ж. увѣренность, убѣжденіе, твердое сознаніе, понятіе о чемъ-либо, особенно о предметахъ высшихъ, невещественныхъ, духовныхъ; || вѣрованіе; отсутствіе всякаго сомнѣнія или колебанія о бытіи и существѣ Бога; безусловное признаніе истинъ, открытыхъ Богомъ; || совокупность ученія, принятаго народомъ, вѣроисповѣданіе, исповѣданіе, законъ (Божій, церковный, духовный), религія, церковь, духовное братство. [*Въ крещо́ную вѣру привести* см. *крести́ть*]. || Увѣренность, твердая надежда, упованіе, ожиданіе; || стар. клятва, присяга. || *Здѣсь такая вѣра, у нихъ такая вѣра, сиб.* обычай, заведеніе, правило. || *сиб.* охота, желаніе, намѣренье, стремленіе. *Мнѣ вѣра есть женится. Ему не вѣра пойти,* не хочется, не охота. || *Слѣпая вѣра противна разсудку. Вѣра по убѣжденію,* сліяніе разума съ волей. «*Вѣра, это та способность разума, которая воспринимаетъ дѣйствительныя (реальныя) данныя, передаваемыя ею на разборъ и сознаніе разсудка*». Хомяковъ. *Вѣра въ безсмертіе душй. Вѣра наша тверда и права́, вѣра христіанская. Вѣра твоя въ меня не обманетъ тебя, надѣйся,* т. е. я тебя не обману. *Дать кому* или *чему вѣру,* повѣрить, не сомнѣваться въ комъ или въ чемъ. *Дать кому что на вѣру, взять на вѣру,* на совѣсть, на́-слово; вдолгъ, взаймы. *Онъ у меня вышелъ изъ вѣры,* я извѣрился, я ему не вѣрю, знаю, что онъ обманываетъ. *Отдать кому что на вѣру,* отдать на совѣсть, на присягу. || *С вѣрой нидѣ не пропадешь. Вѣра спасаетъ. Вѣра и гору съ мѣста сдвинетъ. Безъ дѣлъ, вѣра мертва (пьма) передъ Богомъ. Вѣру къ дѣлу примѣняй, а дѣло къ вѣрѣ. Безъ вѣры Господь не избавитъ, безъ правды не спасетъ (не исправитъ). Не та вѣра правье, которая мучитъ, а та, которую мучатъ. Что мужикъ, то вѣра; что баба, то уставъ,* гов. о раскольн. *Несья, собачья вѣра,* безвѣрье. *Мѣра всякому дѣлу вѣра. Не все вѣрою, что и мѣрою. Не всюду съ вѣрою, иногда съ мѣрою. Первому дураку не вѣрь, первому врагу вѣры не давай. Люди лгутъ, а намъ вѣры не имутъ. У нихъ вѣра крѣпка,* гов. о народѣ: нравственность хороша. [Вѣ́рка ж. довѣріе] *Онъ промотался, ему вѣрки нѣтъ кур.* не вѣрятъ]. Вѣ́ровать или вѣ́рить во что, кому или чему; имѣть вѣру, дать вѣру, повѣрить; принимать за истину, не сомнѣваться, быть увѣрену; имѣть къ кому или къ чему довѣренность, довѣрять, давать на вѣру, на совѣсть. *Вѣровать* сильнѣе положительнѣе, чѣмъ *вѣрить,* и употр. о предметахъ высшихъ. *Не вѣрь выѣзду, вѣрь пріѣзду. Счастью не вѣрь, а бѣды не пугайся. Кто легко вѣритъ, легко и ошибается. Не вѣрь ушамъ, вѣрь очамъ. Не вѣрь рѣчамъ, вѣрь своимъ глазамъ. Никому не вѣрь, только счету вѣрь. Не всякому слуху вѣрь, не всякую правду сказывай. Ни голосу, ни волосу не вѣрь,* о женщ. *Кому какъ вѣрятъ, такъ и мѣрятъ. Никому не вѣритъ, а самъ мѣряетъ. Молодой старому не вѣритъ* (и наоборотъ). Вѣ́рую сущ. несклон. Символъ Вѣры. Вѣ́роваться, вѣ́риться, безлч. *И видишь, да не вѣ́рится,* нельзя вѣрить; *поневолѣ вѣрится,* вѣришь нѣ́хотя. *Не вѣруется имъ ни во что. Не видавъ, дѣвушкѣ вѣрится,* счастье замужемъ. *Она вѣруетъ за него замужъ,* или *ей за него вѣруется, ол.* желается, хочется. Вѣ́ритися стар. присягать, принимать присягу. Вѣ́рованье ср. дѣйствіе вѣрующаго; вѣра, въ знач. убѣжденія, духовнаго дѣйствія. *Вывѣрить часы. Довѣрить что кому. Завѣрить кого въ чемъ. Народъ извѣрился. Повѣрить счетъ, перевѣрить его снова. Провѣрить его ска́скоро, сверить съ запиской. Увѣрить кого въ чемъ; разувѣрить.* Вѣ́рный, исповѣдующій истинную

вѣру; || вполнѣ преданный вѣрѣ своей, вѣрующій безусловно; || сполна кому или чему преданный, непзмѣнный, надежный, на кого можно положиться; || не ложный, правдивый, точный, истинный, подлинный, достовѣрный. **Вѣ́рно** нар. достовѣрно, истинно, правдиво, точно, несомнѣнно, неложно. *Отъ вѣрнаго человѣка вѣрныя вѣсти. Вѣренъ рабъ, и господинъ ему радъ. Вѣрно служу, ни о чомъ не тужу. Вѣренъ счотъ, коли въ рукахъ приходъ. Вѣренъ какъ золото. Служи вѣрно: награжу примѣрно. Перемѣрно и перевѣрно; вѣрно и мѣрно. Это вѣрно, какъ сто бабъ нашептали. Вѣрно* гов. также вм. вѣроятно, конечно, надо-быть, знать, видно, думаю, что такъ. *Вѣрно, онъ сегодня не будетъ, не пріѣдетъ.* **Вѣ́рникъ** м. довѣренный человѣкъ, кому кто-либо вѣритъ, довѣряетъ; уполномоченный кѣмъ-либо, имѣющій отъ кого-либо законную довѣренность; || вѣрный списокъ съ чего-либо, снимокъ, про́тивень, скрѣпленный и подписанный: *вѣрно.* **Вѣрня́къ** м. вѣрное, несомнѣнное дѣло. *На* **вѣрняка́** [съ увѣренностью, навѣрно; ср. *бить*] *только обухомъ бьютъ, да и то промахъ живетъ. И вѣрнякъ срывается. Обобрать кого навѣрняка*, мошеннически, особ. въ карты. **Вѣ́рность** ж. свойство вѣрнаго; полная преданность, правдивость, твердость въ словѣ, стойкость въ дѣлѣ; || надежность, то ость, исправность, достовѣрность, правдивость, истина. *Открыть тайну, погубить вѣрность.* **Вѣри́тель** м., **—ница** ж., **вѣ́рщикъ** м., **—щица** ж., довѣритель, поручающій кому что съ извѣстнымъ полномочіемъ; давшій кому довѣренность, либо вѣрющее письмо. **Вѣри́тельный, вѣ́рющій**, о письмѣ, бумагѣ, свидѣтельствующій о порученіи кому-либо дѣла. *Вѣрительная грамата. Вѣрующее письмо.* **Вѣ́рючій** *арх.* довѣрчивый, вѣрующій, легковѣрный, довѣряющій. **Вѣрова́тель** [м.], **—ница** [ж.] кто вѣритъ чему, во что. **Вѣружа́?** ж. *съв.* эпитимія духоборцевъ, наказаніе; подвиги духа и плоти. **Вѣ́ружникъ** м., раскольн., подвигоположникъ, верижникъ. **Вѣрнопо́дданный**, гражданинъ, прирожденный житель, въ отнош. къ государю; подданный, обязанный вѣрностью, присягнувшій на **вѣрнопо́дданство** государю. **Вѣрнопо́дданическій**, свойственный, приличный подданному, гражданину, сыну отечества. **Вѣрои́мный** или **вѣрои́мчивый**, склонный вѣрить всему, легковѣрный; || но *вѣроимный*, о дѣлѣ, случаѣ, употребл. также вм. *имовѣрный*, вѣроятный, сбыточный. **Вѣроима́ніе, вѣрои́мство** ср. дѣйствіе и **вѣрои́мчивость** ж. свойство вѣроимнаго человѣка, довѣріе, довѣрчивость, легковѣріе. **Вѣроисповѣда́нье** ср. исповѣданье, вѣра, признаваемая какимъ-либо народомъ, религія; || образъ богопочитанія по ученію и по обрядамъ внѣшнимъ. *Вѣра христіанская, мусульманская, языческая; вѣроисповѣданье православное, католическое* ипр. **Вѣроисповѣда́тель** [м.], **—ница** [ж.], **вѣроисповѣ́дникъ** [м.], **—ница** [ж.] кто исповѣдуетъ какую-либо вѣру, признающій извѣстное исповѣданье. **Вѣролю́мный**, о челов., нарушающій клятву, присягу, вѣрность, обѣтъ, обѣщаніе, слово; о дѣлѣ или поступкѣ: то же, также принадлежащій, свойственный клятвопреступному, лживому человѣку, **вѣролю́мственный. Вѣролю́мникъ** [м.], **—ница** [ж.], **вѣролю́мъ** [м.], **вѣролю́мецъ** [род. **—мца** [м.], **вѣролю́мка** [ж.] клятвопреступникъ, обманщикъ, измѣнникъ, невѣрный, лживый человѣкъ. **Вѣролю́мность** ж. свойство, качество вѣродомнаго. **Вѣролю́мство** ср. дѣйствіе, поступокъ вѣролома; нарушеніе клятвы, вѣрности, даннаго сло́ва или обѣщанія. **Вѣролю́мствовать**, ломать клятву, присягу, нарушать вѣрность, данное слово, обѣщаніе. **Вѣронаруше́ніе** ср. нарушеніе вѣры, проступки или преступленія противъ исповѣдуемой кѣмъ-либо вѣры. **Вѣронаруши́тель** [м.], **—ница** [ж.] преступникъ противъ законовъ вѣры, исповѣданья, религіи или церкви. **Вѣроотмётный, —отсту́пный**, отмстающій всякую вѣру, богоотступный, или отступающійся отъ вѣры, въ которой рожденъ и воспитанъ; также до сего относящійся или **вѣроотсту́пническій. Вѣроотмётство, вѣроотсту́пничество** ср. дѣйствіе или состояніе это. **Вѣроотме́тникъ** [м.], **—ница** [ж.], **вѣроотме́тчикъ** [м.], **—чица** [ж.], **вѣроотсту́пникъ** [м.], **—ница** [ж.], **вѣроотрица́тель** [м.], **—ница** [ж.] кто отвергаетъ свою или всякую вѣру, кто отступается отъ нея, отрицаетъ, оспариваетъ ее. **Вѣроподо́біе** ср. подобіе вѣры, исповѣданія. *Это не вѣра, а одно какое-то вѣроподобіе.* || Правдоподобіе, вѣроятіе, сходство съ истиной. *Это все ложь, нѣтъ и вѣроподобія.* **Вѣроподо́бный**, правдоподобный, вѣроятный, имовѣрный. **Вѣропроповѣ́дникъ** м., **—ница** ж. учитель вѣры, гласно учащій, проповѣдующій основы, истины, нача́ла вѣры; оглашатель слова Божія; обратитель невѣрныхъ въ христіанство, мисіонеръ; **вѣропроповѣ́дничество** или **вѣропроповѣ́даніе** ср. дѣйствіе это; **вѣропроповѣ́дный, вѣропроповѣ́днической**, къ этому предмету относящійся. **Вѣротерпи́мость** ж. свобода иновѣрцамъ исповѣдовать вѣру свою. [|| Безпристрастное отношеніе всякаго человѣка къ послѣдователямъ другого исповѣданія. Ак.]. **Вѣротерпи́мое** *государство*, не стѣсняющее иновѣрцевъ въ отправленіи обрядовъ. **Вѣроя́тіе** ср. принятіе чего-либо за истину. *Служъ этотъ не заслуживаетъ никакого вѣроятія.* || Правдоподобіе, вѣроподобіе, или правильнѣе **вѣроя́тность** ж. **Вѣроя́тный**, правдоподобный, вѣроподобный, имовѣрный, вѣроимный, достойный вѣроятія. **Вѣроя́тно** нар. правдоподобно, похоже на правду; можетъ быть; повидимому такъ, вѣрно, видно, чаятельно, уповательно, должно или можно полагать.

[**Вѣсёбное, вѣ́сецъ, вѣ́сило, вѣси́стость, вѣси́стый**], 1. **вѣ́сить** см. *вѣсъ*.

[2. **Вѣ́сить** см. *вѣша́ть*].

[**Вѣ́ситься** см. *висѣ́ть*].

[**Вѣ́ска**], **вѣ́скій**, [**вѣскова́тый, вѣ́скость, вѣ́слыя, вѣсно́й** см. *вѣсъ*.

[**Вѣ́снуть** см. *висѣ́ть*].

[**Вѣ́сный, вѣсовóй**], **вѣсовщи́къ**, [**вѣсóкъ, вѣсóм-, вѣсопля́съ, вѣсóчекъ**] см. *вѣсъ*.

Вѣсти, 1. **вѣ́сть** см. *вѣ́дать*].

2. **Вѣ́сть** ж. извѣстіе, свѣдѣніе откуда-либо, увѣдомленіе или сообщеніе свѣдѣнія; молва, слухъ. *Изъ одного мѣста, да разныя вѣсти. Изъ одной бани (съ одной насѣсти), да не одни вѣсти. Слышали*

вѣсти, украли плутуха съ пасѣсти! Изъ одного города идутъ, да не одну вѣсти несутъ. Харитонъ съ Москвы прибѣжалъ съ **вѣстьмй**. *Разсказывай донцу азовскія вѣсти! По* **вѣста́мъ** *и гонца встрѣчаютъ. Худыя вѣсти не лежатъ на мѣстѣ. Сердце сердцу вѣсть подаетъ. Вѣсть принесешь, а чести не принесешь*, вѣсть о пожалованіи. *Ни вѣсти, ни повѣсти. Напой, накорми, а послѣ вѣстей поспроси*, о гостѣ. *Пропалъ бе́зъ-вѣсти. Быть на вѣстяхъ, послать кого къ кому на́вѣсти*, послать солдата къ начальнику для посылокъ или другихъ порученій, это **вѣстово́й** м. **Вѣстово́й** прлт. подающій вѣсть, условный знакъ, сигна́льный. *Вѣстовая пушка.* **Вѣсто́чный**, до вѣсти относящійся. **Вѣствовать** что кому, извѣщать, увѣдомлять, подавать вѣсть; црк. говорить, сказывать, возглашать. **Вѣствоваться**, возвѣщаться, быть возвѣщаему. **Вѣ́стный** [*пенз.*] *тмб.*, **вѣсти́мый**, вѣдомый, извѣстный, не тайный и не сомнительный. *Вѣстимая бѣда, что залила вода.* **Вѣстно** *нвг.* [*пенз.*] *тмб.*, **вѣсти́мо** нар. вѣдомо, извѣстно, зна́мо; вѣрно, конечно, такъ, правда, подлинно, истинно, само собой, разумѣется, безъ сомнѣнія. **Вѣ́стникъ** м., **—ница** ж. кто присылаетъ, пишетъ, подаетъ, или приноситъ вѣсть о чомъ-либо. || [*Вѣстникъ*], названіе многихъ повременныхъ изданій. **Вѣ́стниковъ, вѣ́стницынъ**, ему или ей принадлежащій. **Вѣ́стничій**, иногда **вѣ́стническій**, до вѣстника или **вѣ́стничества, вѣ́стничанья** ср., т. е. къ доставленію вѣстей, относящійся. **Вѣ́стничать**, заниматься сообщеніемъ вѣстей, переносить, соглядать, лазутничать; сплетничать. **Вѣстовщи́къ** [род. **—а́**] м., **—щи́ца** ж. разсказчикъ вѣстей, новостей, сплетникъ, переносщикъ, врунъ. || Стар. разъѣздной, патрульный, конный дозорщикъ, особ. въ военное время. *Вѣстовщикъ да переносщикъ, что у рѣки перевощикъ: надобенъ на часъ, а тамъ не знай насъ.* **Вѣстонбша** об. вѣстникъ и вѣстовщикъ. *Избили всѣхъ, не покинувъ и вѣстоноши*, стар. **Вѣстоплётъ** м., **—тка** ж. сплетникъ, враль, вѣстовщикъ. **Вѣстопле́(ё)тничать**, сплетничать, баламутить.

Вѣсъ м. тяготѣніе, тягота́, тяга, тягость, тяжесть; стремленье всѣхъ тѣлъ падать на землю; сила, влекущая ихъ къ средоточію земли́; стремленіе самой земли́ и прочихъ планетъ къ средоточію солнца. || Мѣра этого стремленія или тяготѣнія, выраженная цифрой, сравнительно съ принятою единицею; || мѣра тяготѣнія, отвѣчающая количеству вещества въ тѣлѣ. Въ первомъ и самомъ общемъ значеніи, *вѣсъ* то же, что **вѣ́скость** и **вѣсо́мость** ж., откуда: **вѣ́скій, вѣсковáтый, вѣси́стый**, тяжолый, увѣсистый въ маломъ объемѣ, **вѣсу́щій** *арх.* грузный, тяжолый по себѣ, сравнительно съ силами человѣка или лошади, и **вѣсо́мый**, могущій быть взвѣшенъ, обнаруживающій тяжесть, вѣсъ, тяготѣніе свое. || *Вѣ́скость* также **вѣси́стость** [ж.] грузкость, большой вѣсъ при маломъ объемѣ. *Вѣсъ свой, собственный* или *прямой*, вѣсъ или тяжесть тѣла по себѣ, выраженный золотниками, фунтами, пудами. *Вѣсъ сравнительный, относительный, удѣльный*, вѣсъ тѣла условнаго объема, сравнительно съ вѣсомъ другого тѣла того же объема: если взять сосудъ, въ который входитъ ровно фунтъ воды, и наполнивъ его ртутью, взвѣсить, вычтя вѣсъ сосуда, то получимъ удѣльный вѣсъ или тяжесть ртути. || *Вѣсъ* также означ. распорядокъ, принятый мѣриломъ тяжести: *вѣсъ торговый* или *гражданскій, аптекарскій, англійскій, французскій* напр. || *Вѣсъ вят.* безменъ. || *Человѣкъ съ вѣсомъ*, съ голосомъ, силою, вліяніемъ на другихъ. *Вѣсъ да мѣра, то и вѣра. Вѣсъ (счотъ) да мѣра до грѣха не допустятъ*, т. е. до обхапа, до ошибки или подозрѣнія. *Въ цѣнѣ воленъ, а въ вѣсѣ не воленъ. Въ цѣнѣ воля, а въ вѣсѣ (въ мѣрѣ) неволя. Вѣсъ не обманетъ. Баба да бѣсъ, одинъ въ нихъ вѣсъ. Золото вѣско, а кверху тянетъ*, подкупъ. **Вѣсо́къ** [род. **—ска́**, м.] отвѣсъ, прямоугольникъ съ гиркою на ниткѣ, для опредѣленія прямой отвѣсной черты, а вмѣстѣ и непаклонной плоскости; || у́ровень разнаго устройства, ватерпасъ; || соляной ареометръ, опредѣляющій густоту разсола. **Вѣсу́ля, вѣсу́шка** ж. висулька, балаболка, подвѣс(оч)ка, см. *висѣть*. **Вѣсы́** м. мн., **вѣ́сило** [ср.] стар., **вѣ́щи** [ж. мн.] *пен.* общее названіе снаряда для взвѣшиванья предметовъ, для узнанія тяжести, вѣса ихъ, по принятымъ единицамъ вѣса. Вѣсы состоятъ изъ *коромысла*, или *коромы́сленыы*, или *полотна́*, о двухъ равныхъ рычагахъ, изъ двухъ *чашекъ* или *скалъ* на цѣпяхъ, веревкахъ, ниткахъ; коромысло подвѣшивается за *скобку*, или *серёдку*, къ которой сверху придѣлано *кольцо*, а снизу *щоки*, просверленныя для пропуска оси, *шпенька́* или *ва́лика*, который ходитъ по *лодыжкамъ* (онѣ же *по́лочки, подýшечки*), т. е. по утолщоннымъ щокамъ; въ коромыслѣ, подъ скобкой, утверждена *стрѣлка*, указывающая равновѣсіе. Большіе вѣсы: *тѣ́резы*, ещо бо́льшіе *ва́га, важня*; малые **вѣ́ски́, вѣсо́чки**, *разновѣ́ски*. Вѣсы съ неравными рычагами: ручные, *безменъ (вятск. вѣсъ)*; большіе, *контарь*. *Цѣна своя, а вѣсы государевы.* | *Вѣсы́* астрон. седьмое изъ 12-ти созвѣздій зодіака; седьмой знакъ эклиптики, въ который солнце вступаетъ 11 сентября (♎); начало осени. *Брать или отдавать что* **вѣсо́мъ**, *свѣ́су, на́вѣсъ*, нар. взвѣшивая на вѣсахъ, опредѣляя тяжесть, по принятымъ единицамъ. *Товаръ вѣсомъ, деньги счотомъ. Оплеуху не свѣсу отпускать.* **Вѣ́сить** что, употр. также **вѣ́шать**, а съ предлг. гов. и **вѣ́шивать**, взвѣшивать, узнавать тяжесть или вѣсъ вещи, на фунты, пуды напр. *Живутъ, золото вѣсятъ*, въ довольствѣ. || Тянуть, имѣть или содержать извѣстный вѣсъ, тяготѣть съ извѣстною силой. *Много-ли вѣситъ ведро воды? *Вѣсить каждое слово*, взвѣшивать, обсуждать осторожно, осмотрительно. **Вѣ́ситься**, взвѣшиваться, т. е. вѣсить что-либо на вѣсахъ, или взвѣшивать себя самого, или быть взвѣшиваему. *Взвѣсить говядину. Вывѣсить ее на холодъ. Довѣсить довѣскомъ. Завѣсь окно. Извѣшался повѣса. Навѣсить бубенчики. Обвѣшаться тряпьемъ. Отвѣсить поклонъ. Повѣсить носъ. Подвѣсить пашкадило. Перевѣситься изъ окна. Привѣсить саблю. Потолокъ провѣсился*, провисъ. *Развѣсить уши. Свѣсить доску*, выпустить конецъ. *Увѣшать стѣны картинами. Обвѣсить кого.* [**Вѣ́снуть**, вѣ́ситься, ви́ситься, висѣть. *арх. костр.* Оп.]. **Вѣ́шенье** ср. длит., **вѣ́ска** ж. об. дѣйствіе по гл., взвѣшиванье,

взвѣска. **Вѣсовóй**, относящ. къ вѣсамъ или къ вѣсу; продаваемый на вѣсъ, **вѣсный**, [**вѣснóй**]. **Вѣсовóе** ср., стар. **вѣсчее**, **вѣсóбное** ср. пошлина откупщика за торговые вѣсы, важню; плата за взвѣшиванье на этихъ вѣсахъ. || Мѣсячина, паекъ, дача, хлѣбъ, харчи, отпускаемые дворовымъ людямъ на вѣсъ. **Вѣслыя** *трубы*, на солеваряхъ, деревянныя трубы, опускаемыя въ буровую дыру, дудку, въ землю, для добыванія разсола. **Вѣсецъ** [род. —*сца*], **вѣсчій**, **вѣсчикъ** м. вѣсовщикъ, прикащикъ или служитель при вѣсахъ, для пріема и отпуска хозяйскаго товара, также при вѣсахъ торговыхъ, важникъ, для сбора *вѣсового* или *вѣсчей пошлины*. **Вѣсовщи́къ** [род. —*á*] м. прикащикъ, служитель при вѣсахъ, важникъ; || вѣсовой, коромысленый мастеръ. **Вѣсовщикóвъ**, ему принадлежащій. **Вѣсовщи́чій**, до вѣсовщиковъ относящійся, имъ свойственный. **Вѣсоплáсъ** об. акробатъ, волтижоръ, пляшущій по канату, на лошади пр. **Вѣсоплáска** ж. упражненіе это; **вѣсоплáсный**, къ нему относящійся.

Вѣтвь, вѣ́тка ж., **вѣтвúна** ж. *нвг.*, **вѣтьё**, **вѣ́твіе** ср. собр. отрасль, побѣгъ дерева изъ сука́; *пень* или *мѣсина* пускаетъ *сучья*, они дѣлятся на *вѣтви*, *вѣ́тки*, а отъ нихъ идутъ *пáвѣтья*. У растеній мелкихъ, не древесныхъ, также первое дѣленіе стебля называютъ *вѣтками*, **вѣ́точками**. || Отродье, поколѣніе, линія прямого родства въ родословной. || Всякое боковое, побочное распространеніе, развѣтвленіе, отростокъ, одна половина развилины. *Иташкъ вѣтка лучше (дороже) золотой клѣтки. Дѣтокъ родить, не вѣтокъ ломить*, не шутка. *Все разсовано по сучкамъ да по вѣточкамъ*, въ порядкѣ. *Мое счастье разбѣжалось по сучкамъ, по вѣткамъ. Вѣтвь горнаго кряжа*, отрогъ, отхребетокъ. *Вѣтвь рудной жилы. Вѣтвь промышленности, торговли; вѣтвь* или отрасль *какой-либо науки*. || Срѣзанная съ дерева вѣтвь: *хворостина, вица, прутъ, розга*. || *Вѣтвúна*, растеніе Atragene alpina. **Вѣтвúстый**, богатый вѣтвями, листвою; сѣнистый; расходящійся на дробныя вѣтви. **Вѣтвянóй**, **вѣтвя́ный**, изъ вѣтвей сдѣланный. **Вѣтвенный**, вѣтвистый, къ вѣтвямъ относящ. **Вѣтвя́никъ** м. собр. суховѣтъ, хворостъ, хворостнякъ, вѣтьё, прутья, прутнякъ. **Вѣ́твина**, **вúтвина** ж. *(вѣтвь? вить?)*, вица, вязóкъ, напр. для связки двухъ кольевъ изгороди; на *вѣтвину* кладется жердь. **Вѣтвеобрáзный**, развилистый, образующій вѣтви. || **Вѣ́тка, вя́тка, вья́тка** ж. *ряз.* клинъ или ножка, черезполосный участокъ земли́, вдавшійся узкой полосой въ чужія зе́мли. **Вѣтчáнинъ** м. *ряз.* владѣлецъ вѣтки земли́. **Вѣ́тка, вéтка?** *сиб.* однодерёвочка, челночекъ; легонькая, переносная долбушка; *на Ленѣ* она сшивается изъ бересты. || *Нвг-бор.* связка, низка. *Почомъ продаваете ветку бѣлыхъ баранковъ?* || *Минск.* два работника на лѣсныхъ промыслахъ съ тройкою лошадей (Наум.).

Вѣтеръ, вѣтръ м. движеніе, теченіе, теча, токъ, потокъ воздуха. По силѣ своей вѣтеръ бываетъ: *ураганъ, кавк. бора́; штормъ, буря* (обычно съ бурей соединены гроза и дождь), *жестокій, сильный*, **вѣтри́ща**; *средній, слабый, тихій, вѣтеръ* или **вѣтерóкъ** [—*рка́*], **вѣтерóчекъ** [—*чка*], **вѣтерéцъ** [—*рца́*], **вѣтри́шка**; по постоянству силы: *ровный, порывистый, шквалистый* или *голомя́нистый*, *вѣтеръ духа́ми, арх.*; по постоянству направленія: *наса́тный* или *полосовой; постоянный, вондýлъ; измѣнчивый, шаткій* или *переходный, смерчъ, ви́хорь* или *за́верть*. т. е. круговой. По направленію вообще, вѣтры именуются странами свѣта, для чего о́видь дѣлится на 32 части, по осьми въ четверти (см. *компасъ, ма́тка*). На устьяхъ рѣкъ, принято вообще два главныхъ вида вѣтровъ: *морской, моряна, налóнъ, низовóй*, и *береговой, материóй, горы́чъ, сухме́нь, сгонъ, вы́гонъ, верховóй, Русскій вѣтеръ, съ Руси, арх.* южный, *сиб.* западный. *Вѣтеръ съ Руси потянулъ. Русскій вѣтеръ тепла́ принесъ. На Бѣломъ морѣ* называютъ вѣтры: *сúверъ, сьверъ*, С; *лѣто, лѣтній, лѣтникъ*, Ю; *встóкъ*, В; *зáпадъ*, З; *полу́ночникъ, заморóзникъ* или *рѣкоставъ*, СВ; *обúдникъ*, ЮВ; *глубúнкъ, голоме́нникъ, въ коль побережникъ*, СЗ; *шалóникъ, въ Мезени пáужникъ*, ЮЗ; Промежныя страны или вѣтры назыв. тамъ *межниками*, и обозначаются словами: *стрикъ* и *межъ*, напр. въ СВ четверти: *сьверъ стрикъ сьвера къ полу́ночнику, межъ сьвера полуночникъ, стрикъ полуночника къ сьверу, полу́ночникъ, стрикъ полуночника ко востоку, межъ востокъ полуночникъ, стрикъ востока къ полуночнику, востокъ*. Вѣтры *на Онегѣ: продóльный* или *столбище*, С; *ребровскій*, Ю; *востокъ, встóчный*, В; *средній*, З; *галицкіе ерши*, ЮВ; *шалóникъ*, ЮЗ. *На Пьмени: сьверя́къ*, С; *зимнякъ*, В; *мокря́къ*, З; *подсьверякъ* СВ; *шалóникъ*, ЮЗ; *(столбня́къ? межне́цъ? озёрникъ*, отъ Старой Русы? *крестовый-западъ*, ЮЗ?); *подсúверный-западъ*, СЗ. *На семгѣ: сьверъ*, С; *полу́денъ*, Ю; *востокъ*, В; *западъ*, З; *межне́цъ, межни́къ*, СВ; *зимня́къ*, ЮВ; *мокри́къ*, ЮЗ; *крестовый западъ*, СЗ. *На Псковск. озерѣ: сьверя́къ*, С; *полуде́нникъ*, Ю; *тепли́къ*, В; *за́падъ*, З; *сточéй (встóчій?)*, СВ; *мокри́къ*, ЮЗ. *На Волгѣ: хилóкъ* или *сладúмый*, Ю; *моря́на*, СВ; *гнилой*, ЮЗ; *вешня́къ*, ЮВ; *горы́чъ, нагорный*, ЮЗ; *луговой*, СВ. *На Каспійск. морѣ* компасъ рыбаковъ флотскій, т. е. голландскій. *На Байкалѣ: сьверъ* или *гора*, С; *полуде́нникъ*, Ю; *востокъ*, В; *култу́къ*, З; *баргузúнъ*, СВ; *горный, горы́чъ, горы́ня*, СЗ; *глубúнкъ*, ЮЗ; *шелóникъ*, ЮВ. *На Дунаѣ: полночь*, С; *полуденка*, Ю; *карáсль*, ЮЗ; *абазá*, В. *Въ волог. бѣлозёрѣ*, С. По направленію вѣтра въ парусá: *фордáкъ фордевúндъ*, прямой, *въ кóрму, байкал. обетóнь*; попутный: *пóвѣтерь, бáкштагъ, пóлный*; поперечный: *пóперечень, галфвúндъ, полвѣтра, боковой, байк. пóкачень, кóлышень*; круче подвѣтра: *косой, бейдевúндъ, крутъ, крутой, астрх. рейковый, арх. покоснóй, бетъ, байк. бúтезь*; встрѣчный: *прóтивень, противный, въ лобъ, лобáчь, лобовой*. [*Вúтеръ у посьвъ*, вѣтеръ дуетъ взадъ. *орл.* Опд.]. || Прожное *вѣтеръ, французскій вѣтеръ*, кремъ, битыя сливки, иногда на яйцахъ. || ***Вѣтеръ**, говоря о человѣкѣ: вѣтрогонъ, вѣтреный, скорохватъ; непостоянный, непосѣдный, ненадежный, опрометчивый. *Вѣтромъ подбитый*, то же. *Вѣтромъ дѣлать что, ходить вѣтромъ*, дѣлать все какъ ни попало, опрометчиво. *Вѣтеръ ходитъ* въ (по) комнатѣ, дуетъ, несетъ, сквозитъ. *Какъ на вѣтеръ*, напрасно.

Вьй по вьтру, а впротивъ (а всупротивъ) глазá запорошишь, съ силою не спорь. *Выше вьтра головы́ не носи,* не забывайся. *Съ вьтра пришло, на вьтеръ и пошло. За вьтромъ въ поль не угонишься. Ведрами вьтра не смьряешь. Спроси у вьтра совьта, не будетъ ли отвьта? Кто вьтромъ служитъ, тому дымомъ платятъ. Французскій вьтеръ,* вѣтрогонъ. *Откуда вьтеръ подуетъ,* угодничаетъ; *куда подуетъ,* не стóекъ. [*Держать носъ по́-вѣтру,* поддѣлываться, приноравливаться къ перемѣнчивымъ политическимъ обстоятельствамъ, быть опортунистомъ]. *Противъ вьтра не надуешься. Не съ вьтру говорится то-то. Все пошло на вьтеръ,* промотался. *Стрьлять на вьтеръ. Не вьрь вьтру (коню) въ морь (въ поль), а женѣ въ волю (въ домь). На вьтеръ надьяться, безъ помола быть. Отъ хозяина чтобъ пахло вьтромъ, отъ хозяйки дымомъ.* **Вѣ́тры** *дули, шапку сдули, кафтанъ сняли, рукавицы сами спали,* о пьянчугѣ. [**Вѣтра́** *двои сутки были противные.* Ак.]. *Не подуйте на насъ холоднымъ вьтромъ, будь милосердъ. На* **вѣтру́** *хорошо блохъ ловить,* смирны. *Вьтеръ взбьется, и съ бобыльей избы крышу сорветъ. Откуда вьтеръ? Съ завтрака* (или: *съ полдника съ обьда). Вьтеръ шелоникъ по Онегь разбойникъ,* югозападный, опасный для судовъ. *На Астафья* (20 снтб.) *примьчай вьтеръ: сьверный, къ стужь; южный, къ теплу; западный, къ мокроть; восточный, къ вёдру. На Евлампія* (10 октб.), *рога мьсяца кажутъ на ту сторону, откуда быть вьтрамъ. Киризъ въ степи—вьтеръ!* **Вѣ́тры** м. мн. образующіеся въ желудкѣ и кишкахъ газы, воздухъ, который пучитъ. **Вѣ́треный,** гдѣ есть вѣтеръ, въ прям. и переносн. значеніяхъ. **Вѣ́тряный,** къ вѣтру относящійся*) *Вьтреная пора, вьтреное льто,* обильное вѣтрами. *На дворь погóже,* **вѣ́трено** (нар.) *негóже. Вьтряная мельница, толчея,* движимая вѣтромъ. *Вьтряная труба,* продувная, воздушная. *Вьтряный мьхъ, —ое колесо,* дующее, доставляющее, нагоняющее воздухъ. *Вьтряная плавильная печь,* воздушная, самодувная, съ самотечнымъ поддуваломъ. *Вьтряные гости, арх.* прибывшіе моремъ. *Вьтряная рыба, —ое мясо,* вяленое, провѣсное, полотковое, полтевóе. *Вьтреный человькъ,* вертопрахъ, легкомысленный, неосновательный, легостай, вѣтрогонъ, вѣтреникъ. *Вьтреная болькзнь,* вѣтры, пуча, по пардн. повѣрью нáсланная. *Вьтреный подхватъ,* ломотное пораженіе плеча у лошадей. **Вѣ́треное** ср. *арх.* стрѣлье, это напускная по вѣтру болѣзнь. **Вѣ́тро́во́й,** [**вѣ́тро́вый**], относящійся къ воздуху или вѣтру, въ различн. знач. *Вьтровые оконные крючки,* распорные, растворные, для удержанія растворенныхъ половинокъ. *Вьтровой парень,* вѣтрогонъ. *Вьтровая кишка,* для впуска куда-либо вѣтра, воздуха. *Вьтровой судакъ,* вяленый. **Вѣ́трево, вѣ́триво** нар. *тмб. арх.* вѣтрено, вѣтеръ дуетъ, погода стоитъ вѣтреная. **Вѣтрене́ть, вѣтре́ть,** о погодѣ, становиться вѣтреною; о вѣтрѣ: крѣпчать, свѣжѣть задувать, подыматься. **Вѣ́трить** что, сушить на волѣ, вялить, провѣшивать; || **провѣ́тривать.** *Не вьтря одежи, не убережешь ея.* || *Кстр.* вѣтреничать, веселиться, гулять. || Охотн. о собакѣ, чуять, слышать чутьемъ. **Вѣ́триться** или **вѣ́трѣть,** провѣтриваться, просушиваться, провяливаться; обвѣтриваться; вывѣтриваться. *Бьлье вьтрьетъ. Губы на вьтру вьтрьютъ,* смякнутъ. *Камень вьтрьетъ.* || *Флагъ вьтрится,* развѣвается вѣтромъ. || *Дьвка вьтрится, кур. орл.* стала вести себя дурно, [вдалась въ распутство]. *Камень вывьтрьлъ,* порыхлѣлъ. *Вывьтрить одежду. Все изъ головы вывьтрилось. Завьтрило,* вѣтеръ поднялся. *Кожа завьтрьла,* зачахла на воздухѣ. *Губы завьтрьли,* осмякли. *На дворъ повьтрьло. Перевьтрить всю одежу, провьтрить ее.* **Вѣтра́къ, вѣтря́къ** [род. —а́], **вѣтрячо́къ** [род. —чна́] м. *юж. каз., прм.* **вѣтря́нка** ж. вѣтряная мельница (водяная назыв. *млинъ*). **Вѣтри́ло** ср. парусъ. **Вѣтру́шка** ж. дѣтская игрушка съ мельничными крыльями. || Растеніе Hepatica triloba, перелѣска, завитки, п(р)острѣлъ. **Вѣ́трениикъ** м. открытое для вѣтровъ возвышенное мѣсто, гдѣ сушитъ посѣвъ. || *Сиб.* флюгарка, флюгеръ, **вѣ́трельникъ** [м.], значокъ показывающій направленіе вѣтра, обращающійся по вѣтру. || Подснѣжникъ, растеніе [Pulsatilla vulgaris], Anemone Pulsatilla, вѣтреница. || Вертопрахъ, вѣтрогонъ, *вьтролётъ,* легкомысленный, непостоянный человѣкъ. || *Тор.* вѣеръ, опахало. **Вѣтрени́къ** [—а́] м., *арх.* **вѣ́тренка** ж. форточка, вертушка, отдушничекъ для воздуха, въ окнѣ или въ стѣнѣ; || флюгеръ, флюгарка. **Вѣ́тряница** ж. сушильня, сушило, просторъ на чердакѣ или высокій помостъ, иногда за рѣшоткой, для сушки бѣлья, для вяленья рыбы напр. **Вѣ́трениица** ж. *низ.* вѣтрякъ, вѣтряная мельница. || Вѣтреная женщина, безразсудная, вертопрашка, легкомысленная. || *Вост.* каждая изъ длинныхъ хворостинъ, жердей, которыми покрываются стога, омёты и соломенныя кровли избъ, для защиты отъ бури; перемётина; || *арх.* три верхнія доски на ладьяхъ, борта выше палубы, нáшвы. || Внутренняя щель или трещина въ лѣсу, въ бревнѣ; иногда щели эти выказываются наружу на отрубахъ. || Родовое названіе растеній Anemone: *в. льсная,* A. nemorosa; *в. желтая,* A. ranunculoides; *в. печоночная,* [Hepatica triloba], Anemone hepatica. || Болѣзнь emphysema, вѣтреная или воздушная опухоль, особ. въ легкихъ, или наружно, въ клѣтчаткѣ, подъ кожей. || Рычажокъ съ крыльями или махалками, на оси, для умѣренія скорости вращательной силы; *вьтреницей* устанавливается скорость боя часовъ. **Вѣ́трельный,** до вѣтрельника, до флюгарки напр. отнсщ. **Вѣ́трениичать,** поступать опрометчиво и легкомысленно, неразсудительно, скоро и безразсудно. **Вѣ́тренность** ж. свойство вѣтренаго человѣка, вертопрашество. **Вѣтрова́тый,** нѣсколько вѣтреный; || о члв., легкомысленный. **Вѣтробо́й, —ва́лъ, вѣтроло́мъ** м. собир. буреломъ и буревалъ, лѣсъ поломанный, сваленный бурей, вѣтромъ. Окончаніе *-валъ* означаетъ вывороченныя съ корнемъ деревья; *-ломъ* — изломанныя; *-бой* — топдр. **Вѣтроло́мный** *льсъ.* **Вѣтроло́мное** *дерево,* хрупкое, у котораго вѣтви обиваются вѣтромъ: *крушина, ива.* **Вѣтрова́лый,** вѣтреный, полте-

*) *Вьтрный* прч. стрд., *вьтряный* и *вьтря́ный,* прлгт.; если различать ихъ, то, кажется, указанное различіе будетъ близко къ дѣлу.

вой, полотковый, провѣсный, вяленый. **Вѣтрога́ръ** м. загаръ на лицѣ, на рукахъ, обвѣтрѣніе тѣла на воздухѣ. **Вѣтрога́рный**, отъ загару, обвѣтрѣнія происшедшій. **Вѣтрого́нъ** м., **—го́нка** ж. вѣтреникъ, вертопрахъ, человѣкъ-вѣтеръ. || *Вѣтрогонъ* также колесо въ коробкѣ, или иной снарядъ, служащій для прогона воздуха, вѣтра; **вѣтрого́нный**, гонящій вѣтеръ, воздухъ; относящійся до вѣтрогона, въ обоихъ знч. **Вѣтроду́й** м. *твр.* тага́нъ, треножникъ, трено́га для варки пищи въ полѣ. || Вѣтреникъ, вертопрахъ, легостай. **Вѣтроды́рый**, худой, дырявый, сквозной, щеля́стый, продуваемый вѣтромъ. **Вѣтрожо́гъ, вѣтрожи́гъ** [м.] вѣтрогаръ, загаръ. **Вѣтрожо́лклый**, вѣтроблёклый, пожо́лклый, отъ вѣтра, зноя. **Вѣтроиспуска́тель** [м.] вѣтропускъ. **Вѣтролётъ** м. бойеръ, буеръ, парусное судно на конькахъ. || Вертопрахъ, вѣтреникъ. **Вѣтролётка** ж. легкомысленная, вѣтреная женщина, непосѣда. **Вѣтрома́хъ, вѣтрохва́тъ** м., **—ма́шка** ж. вѣтрогонъ, —летъ, вертопрахъ. **Вѣтромѣ́ръ** м. анемометръ, снарядъ для измѣренія силы вѣтра. **Вѣтроно́сные** *пески́*, сыпучіе, перекатные. **Вѣтроплётъ** [м.], **—тка** [ж.] или **вѣтроплю́й** [м.], **вѣтроплю́йка** [ж.] враль и врунья, пустомеля. **Вѣтропля́съ** [м.] вертопрахъ, ничѣмъ не занимающійся, шатунъ, шаркунъ. **Вѣтропу́скъ** м. трубка или иной проводникъ, отверстіе для протока воздуха; || физическій приборъ эолипилъ, превращающій воду въ пары́. **Вѣтросви́стъ** м. вѣтроплетъ и вѣтроплясъ. **Вѣтросу́шный, вѣтросу́шникъ** м. вяленый, прочахлый, полотковый, полтевой. **Вѣтротлѣ́ніе** ср. црк. тлѣніе на вѣтру, на воздухѣ; || повѣтріе, тлетворный воздухъ. **Вѣтротлѣ́нный**, разрушаемый вліяніемъ стихій, бренный, гніющій.

[1. **Вѣ́тка** см. *ветка*].

2. **Вѣ́тка**, см. *вѣтвь*.

Вѣ́тковщина ж. собир. (отъ р. *Вѣтки*) раскольничій толкъ поповщины; перекрещиваютъ и помазываютъ своимъ мѵромъ; корнемъ ихъ было *Рогожское кладбище* въ Москвѣ.

Вѣ́тлый *пск.*, **вѣ́тливый** *орл.*, **вѣтля́вый** *прм.*, **вѣтля́ный** *вят.*, привѣтливый, ласковый, обходительный, обычайный, бесѣдливый, развязный. Отъ гл. *вѣча́ть, вѣ́тить*, уптрбит. съ прдл. *при*.

[**Вѣ́точка** см. *вѣтвь*].

[**Вѣтра́къ, вѣ́трево, вѣ́трельникъ, —ный, вѣтрени́къ**], **вѣ́треникъ**, [**—ница, —ничать, —но, —ное, —ность, вѣ́тренѣть, вѣ́триво**], **вѣтри́ло**, [**вѣтри́шка, вѣтри́ща, вѣтро-, вѣтру́шка**], **вѣтръ**, [**вѣ́тры, вѣ́трѣть, вѣтря́къ, вѣ́тряница, вѣтря́нка, вѣтрячо́къ**] см. *вѣтеръ*.

[**Вѣтьё** см. *вѣтвь*].

[**Вѣ́тюгъ, вѣтю́тинъ** см. *ветю́тень, вятю́тень*].

1. **Вѣха́** или **ве́ха́** ж. значковый шесть, жердь, поставленная стойкомъ, иногда со значкомъ, съ флагомъ, вѣникомъ, голикомъ, снопомъ, пучкомъ соломы ипр. Въ морѣ она ставится на отмеляхъ, ино по обѣ стороны прохода (фарватера); на сухомъ пути: для цѣли, для указанія разстоянія при метаніи бомбъ; для проложенія землемѣрами прямыхъ линій, для обозначенія зимнихъ доро́гъ въ степныхъ мѣстахъ и по льду. || Шутч. рослый, долговязый человѣкъ, жердяй, оглобля. || Растеніе *вѣха*, см. *вяха, веха*. **Вѣ(е)ши́ть** *доро́гу*, ставить по дорогѣ вѣхи; *вѣшить черту́, линію*, ставить вѣхи со значками для землемѣрныхъ съемокъ. **Вѣше́ніе** ср. длт., **вѣ́шка** [ж.] об. дѣйст. по гл. [|| *Вѣ́шка*, **вёшка** уменьш. сл. *вѣха*]. **Вѣ́харь** м. работникъ, ставящій вѣхи при межеваніи. **Вѣховла́сикъ** (къ чему такія ученыя сочиненія?) раст. Apera spica venti; пухъ, костра, метлика, метлица.

[2. **Вѣ́ха** ж. извѣстіе. *Эка вѣха!* этакое извѣстіе. *сиб.* Опд.].

Вѣ́хоть ж. или **ви́хоть, ве́(ё)хоть** [ж.]; *прм.* **вехото́къ** [род. **—тка́**] м., *нвг. твр.* **вехо́тка** ж. клокъ, пучокъ сѣнца, соломы, стелька въ лапоть, щипаная мочалка для мытья посуды, судомойка, сти́рокъ; тряпка, ветошка. *Безъ ви́хоти ногу потрешь. Гдѣ посудная вехотка?* [Ср. *вёхоть*].

Вѣча́ть *пск.* кричать; не отъ этого ли: **Вѣ́че, вѣ́чевой?** [!]

[**Вѣ́че** *) см. *ве́че*].

1. **Вѣ́чка, ве́чка?** *(обечка?)* ж. *пск.* мѣдная кастрюля?

[2. **Вѣ́чка** ж. крикъ, плачъ; **вѣчо́къ, —чка́**, вскрикъ. *пск.* **Вѣчливый**, плакса, плаксивый. *пск. твр.* Опд.].

Вѣ́чно, [**вѣчнова́ть, вѣчноживо́тный**], **вѣ́чность**, [**вѣчноувольни́тельный**], 1. **вѣ́чный** см. *вѣкъ*.

[2. **Вѣ́чный** см. *ве́че*].

[**Вѣчо́къ** см. 2. *вѣчка*].

Вѣ́шать, вѣ́шивать что, а съ прдл. также **вѣ́сить**, накидывать какую-либо вещь на что, перекидывать черезъ что, прицѣплять къ чему такъ, чтобы она висѣла, чтобы оставалась въ покоѣ, не касаясь нижнимъ концомъ своимъ земли́, пола, дна, основанія. || Иногда *вѣ́шать* уптрб. вм. *вѣсить, взвѣшивать* что-либо на вѣсахъ. *Вѣ́шать на висѣлицѣ*, повѣсить за шею преступника, удавить. **Вѣ́шаться** возв. и стрд. по смыслу рѣчи. **Вѣ́шанье** ср. длит., **вѣ́шенье** ср. ок. дѣйств. по гл. **Вѣ́шало** ср. или **вѣ́шала** ср. мн. лѣса́, городьба разн. вида для сушки чего, ипр. сноповъ, для вѣшанья и храненія; рядъ кольевъ для просушки неводовъ; жерди, положенныя на разсохи или столбы съ прогономъ (перекладиной), для сушки бѣлья, для вяленья рыбы; кочни или вилки́ капусты хранятся зимой въ подвалахъ *на вѣшалахъ*, ипр. **Вѣ́шалка** ж. такое же устройство, въ маломъ и различномъ видѣ: столбики съ коло́чками, рама или прибивная къ стѣнкѣ доска съ колка́ми для вѣшанья одежды; грядка или жердь для той же цѣли, подвѣшенная къ потолку или укрѣпленная на чомъ-либо концами; столбикъ съ костылемъ, обычно укрѣпленный въ крестѣ, для чистки платья; треножникъ изъ трехъ жердей, на который крестьянки вѣшаютъ въ полѣ колыбель; костыль, которымъ въ печатняхъ принимаютъ оттиснутые листы, развѣшивая ихъ на веревки, ипр. || *Повѣса, шалапай. **Вѣ́шальный**, къ вѣшанью назначенный, относящс. **Вѣ́шалковый**, [**вѣ́шалочный**], до вѣ-

*) [Если различать въ правописаніи е и ѣ по принятому способу, то слово **вѣче** слѣдуетъ писать съ ѣ].

шапки относящійся. **Вѣ́шальщикъ** м., **—щица** ж. кто что-либо вѣшаетъ.

[1. **Вѣшéніе** см. 1. *вѣха*]

[2. **Вѣшенье** см. *вѣсъ*].

Вѣши́ть, [**вѣ́шка**] см. 1. *вѣха*.

Вѣща́ть что, сказывать, говорить, объявлять, повѣдать, проповѣдывать, поучать. **—ся**, быть сказуему кѣмъ. **Вѣща́ніе** ср. длит. дѣйствіе по гл. **Вѣща́** ж. прорицаніе, предсказаніе; гаданіе, ворожба. || Заговоръ, слово при заговорѣ. *Онъ всякую вѣщбу знаетъ.* **Вѣщева́ть** кого, *нж.* осуждать, пересуживать. *Она вѣщевать горазда.* || Предчувствовать, предвѣщать. *Сердце мое вѣщуетъ.* **Вѣща́тель** м., **—пица** ж. говорящій, вѣщающій что. **Вѣ́щій**, кому все вѣдомо и кто вѣщаетъ будущее; прорицатель, предсказатель; || умный, мудрый, смотрóкъ, предусмотрительный; || *рлз.* разсудительный, умно и красно говорящій. *Вѣщій сонъ не обманетъ. Когда бы человѣкъ вѣщъ былъ, то бъ не погибалъ. Вѣщее пѣтухомъ запѣло, рѣзвы коженьки подкосилися.* **Вѣ́щецъ, вѣщѐль, —я́** *пск.*, **вѣщу́нъ, —уна́** м., **вѣ́щица** ж. *сиб. ниж.*, **вѣщу́нья, вѣщу́йка** ж. вѣжливецъ, вѣдунъ, колдунъ, волхвъ; знахарь, гадальщикъ, ворожея; видóкъ; предсказатель, прорицатель, отгадчикъ; далеко видящій впередъ, прозорливый человъ. || *Вѣ́щица прм.* вѣдьма, которая тѣло свое кладетъ подъ ступу, а сама улетаетъ въ трубу сорóкой; || *вѣщица сиб.* птица сорóка. || *Вѣщу́нъ* также вóронъ, зловѣщая птица, а *вѣщу́нья* воронá, иногда же сорóка. *Сердце — вѣщунъ, душа — мѣра,* о пищѣ. *Сердце вѣщунъ: чуетъ добро и худо. Каркала-бъ вѣщунья на свою голову!* **Вѣщу́ньинъ, вѣщу́йкинъ**, принадлежащій вѣщуньѣ. **Вѣщевременéцъ** [род. **—нца́** м.] *арх.-шик.* юла, жаворонокъ, вѣстникъ весны.

[**Вѣщи** см. *вѣсъ*].

[**Вѣщица, вѣ́щій, вѣщу́йка, вѣщу́йкинъ, вѣщу́нъ, вѣщу́ньинъ, вѣщу́нья** см. *вѣща́ть*].

[**Вѣялица** см. *вѣять, вѣятъ*].

Вѣ́ять, въ пѣсн. также **вѣ́нуть** однкр. *Вѣ́нули вѣтры по полю.* Дуть, обдавать потокомъ воздуха, обмахивать, опахивать воздухомъ. *Вѣтры вѝютъ. Не вѣй на меня холодомъ. Далеко сосна стоитъ, а своему бору вѣетъ* (шумитъ, говоритъ). *Это на вѣй-вѣтеръ сказано. Сѣю, вѣю, не поспѣю. Чужую рожь вѣять, глаза порошить. Жнетъ не сѣетъ, пѣтъ не вѣетъ. Ужъ какъ вѣетъ вѣтерокъ изъ трактира въ погребокъ. Вѣять хлѣбъ,* бросать, подкидывать молоченый хлѣбъ *вѣяломъ*, деревянною лопатой, какскось противъ вѣтра, отчего болѣе вѣское зерно ложится впереди *вóрохомъ*, образуя *чело, очолокъ* его, а плевелы, мякина съ другими легкими остатками отлетаютъ подъ вѣтеръ, составляя *ухвостье, ухоботье, хвостецъ. Взвѣять пыль. Вывѣять мякину. Довѣять ворохъ. Вѣтерокъ завѣваетъ. Все добро извѣялъ, развѣялъ. Навѣвать прохладу. Отвѣять ухоботье. Повѣять прохладою. Вѣтеръ перевѣваетъ пыль съ мѣста на мѣсто. Провѣваетъ насквозь. Развѣять кучу. Свѣять мухъ.* Иногда для **вѣ́янья, вѣ́йки** хлѣба придумываютъ особые, сложные снаряды: **вѣ́яло** ср., **вѣ́яльня, вѣ́яльница, вѣ́ялка, вѣ́йка** ж. обычно колесо съ лопастями, въ барабанѣ или кожухѣ, отвѣвающее мякину, между тѣмъ какъ зерно очищается, проходя чрезъ нѣсколько ситъ. *Вѣ́янье вѣтра*, дуновеніе, навѣваніе. *Вѣ́йка* говор. только о провѣваніи зерна́. *Хлѣбъ вѣ́йка*, чистый, провѣянный; *невѣ́йка*, невѣяный, сорный. || *Вѣяло*, большое опахало, напр. павлиньe, для опаха за обѣденнымъ столомъ, или подвѣсное. **Вѣ́яльный**, до вѣйки относящійся. **Вѣ́ятельный**, устроенный для вѣянья хлѣба. **Вѣ́ятель** м., **—ница** ж., **вѣ́яльщикъ** м., **—щица** ж. кто вѣетъ хлѣбъ. *Хозяину ворошóкъ, а вѣяльщикамъ (а молотильщикамъ) каши горшокъ* **Вѣ́ялица** или *рлз.* **вьяли́ца** ж. метель, метелица, вьюга; буранъ, хурта, пурга. **Вѣ́яться**, быть провѣваему, о хлѣбѣ. || Развѣваться, о флагѣ, знамени, перѣ на шляпѣ, напр. Въ этомъ знач. иногда употребл. *вѣетъ*, вмѣсто колышитъ, киваетъ, помаваетъ, развѣвается вѣтромъ. || О человѣкѣ, *дон.* болѣе съ прдл. *по*, безъ толку пропасть, отлучиться, какъ бы уноситься вѣтромъ. *Куда онъ это вьется, куда повѣялся?* **Вѣеръ** [!] м., иногда также **вѣ́яло** ср. (особ. о вѣерахъ азіятскихъ на коловоротной рукояткѣ или подвѣсныхъ индійскихъ), снарядъ для навѣванія на лицо свое прохлады, складной листъ разной отдѣлки, который распускаютъ, маша, вѣя имъ. *Вѣеромъ тумана не разгонишь.* **Вѣ́ерный**, до вѣера относящ. **Вѣ́рщикъ** м., **—щица** ж. вѣерный мастеръ. **Вѣерови́дный, вѣерообра́зный**, вѣерный, видомъ похожій на вѣеръ. **Вѣ́йникъ?** м. раст. семейства злаковъ Calamagrostis Epigeois, переходное къ тростникамъ; черетянка, чаполочь, куничникъ, лѣсная-метла, метлица; зовутъ его и камышомъ, очеретомъ ипр.

[**Вяжа́йбать, вяжа́ндать**, нѣсколько разъ повторять одно и тоже. *олон.* Опд.].

[**Вяжжа́ть**, вѣнычать: тихо но продолжительно плакать. *Ребенокъ вяжжи́тъ.* Просить чего-либо негромко, протяжно, на распѣвъ, съ небольшими слезами; канючить. *влад.* Оп. Ср. *визгъ: визжать*].

Вяза́ть, вя́зывать что, завя́зывать, свя́зывать; затягивать обнесенную вкругъ чего-либо веревку узломъ, для соединенія или скрѣпы; || у столяр. скрѣплять шипами на клею напр. *Вязывала я постнь сноповъ въ день*, т. е. сжинала и вязала *Не такъ вяжешь* (завя́зываешь), *вяжи въ раздержку* (въ петлю), *а не узломъ. Обручную посуду вяжутъ. Вяжи его* (свяжи), *чтобы не дрался. Вяжи веревку на край*, привязывай. *Вяжи шестъ къ шесту*, навязывай, началивай. *Вяжи платокъ на голову*, повязывай. *Вяжи да кутай, мотай да путай (да плутай)*, о безтолочи. *Меня домá вяжутъ*, связываютъ, стѣсняютъ. || *Вязать* также скрѣплять клеемъ, мастикой, известью напр. || **Вяза́ть** или **вязти́**, [**везть**. *кур.* Опд.] что, плести прутками, крючочкомъ, какъ вяжутъ чулокъ, колпакъ, кошелекъ напр. [*Мои дѣвки чулки везутъ. Выучи меня везть сѣти. кур.* Опд.] *Вяжутъ гладко* или *гладью, изнанкой* или *рябью, узоромъ* напр. *Вязать невода, сѣти*, плести сѣть изъ пряжи, закрѣпляя каждую ячейку особымъ узломъ. *Шитая рожа, вязеный носъ. Женихъ подъ вѣнецъ ополсываютъ вязанымъ кушакомъ*, узлы охраняютъ отъ порчи. **Вяза́ться**, быть вязану, быть связываему, привязываему. || *Вязаться за кѣмъ*, ухаживать, волочиться; *вязаться съ кѣмъ*, связываться, знаться,

якшаться. *Одинъ вяжется, другой сватается. Мочалка съ мочалкой и вяжется. Вязаться во что,* мѣшаться, вмѣшиваться, цѣпляться, придираться. *Дѣло вяжется, не вяжется,* идетъ толкомъ, либо не ладится, не клеится. *Вовязывать поплавки въ неводъ. Вывязать узоръ. Довязать чулокъ. Завязать узелъ. Извязать всѣ нитки. Навязать мочалку. Надовязать шестъ. Обвязать голову. Отвяжи колокольчикъ. Повяжи платокъ. Подвяжи бороду. Перевяжи снопъ. Привяжи хвостъ. Провяжи рядокъ. Развяжи узелъ. Попъ связалъ,* обвѣнчалъ. *Увязывай кладь.* || *Ряз.* обѣщаться. *Вязался придти въ гости.* (Шейнъ). **Вя́заный, вязёный,** умал. **вязе́ненькій,** выплетенный на пруткахъ, вязаной работы. **Вяза́ніе, вяза́нье** ср. длит. дѣйств. по гл. во всѣхъ знач. || Самый предметъ, что вывязано на пруткахъ. **Вязе́ніе, вязе́нье** ср. тотъ же предметъ, напр. чулокъ, и || дѣйствіе занятаго этой работой. **Вязь, вя́зка** ж. об. дѣйствіе по гл. *Вязка узловъ, сноповъ, рамъ.* || *Вязка арх.* веревка. || Связь, союзъ, соединеніе, крѣпость; || вязка, въ знач. качества работы. *Снопы доброй вя́зи.* || *Вязь,* болото, топь, см. *вязи́ть.* || Стар. родъ письма́, гдѣ буквы связаны, переплетены или всунуты одна въ другую. *Вокругъ кубка написано славянскою вязью: Русскому есть веселіе пити.* || Завязка, вязочка, гайтанчикъ, снурокъ. || [*Вя́зка ю́колы,* сухая, связанная вмѣстѣ рыба, обыкновенно по 50-тн. *камч.* Оп.]. || *Вязь снопа,* объемъ его, по вяслу; *снопъ шести-, семи-четвертной вязи.* || *Вязь быка прм.* привязь; || у мясниковъ, жиръ, тѣло, въ живомъ скотѣ. || Когда, по нанесеніи угловъ землемѣрной съемки на бумагу, всѣ черты сходятся вѣрно, то это *вязка съемки,* она вѣрна́, связывается или *вяжется,* сходится; если же въ углахъ невѣрность, то это не *вязка.* || *Вязка,* стачка на торгахъ, либо извощиковъ, ямщиковъ; || *мск.* круговое, слазъ, отсталбе, уплачиваемое въ какомъ-либо кругу, чтобы товарищи не портили цѣны. [|| *Вязь* ж. привязь. *Быка ведутъ на вязяхъ. перм.* Опд. || Состояніе связаннаго обстоятельствами. *пск.* Опд.]. || *Вязка,* **вя́зань, вя́зеница, вязя́нка** [ж.] связка, пучокъ, беремя, или || **вязени́ца** ж. плетеница, долгій вѣнокъ. [**Вя́занецъ** род. —**нца́,** пукъ льна. *влт.* Опд., см. *короста*]. **Вязани́ца** ж. ленъ со стлища, связанный снопомъ. **Вязьба́** ж. стар. дѣйств. по знч. гл. въ смыслѣ наложенія оковъ, колодки на узника. || *Собачья вя́зка кмч.* привязь, палка къ которой привязываютъ собакъ. || Случка. || **Вя́занка, вя́зенка, вя́зеница,** [**вязяни́ца** *пск.* Опд.], **вязёнка, вязя́нка** [ж.] вара, **ва́режка,** вязаная шерстяная рукавица, вкладываемая въ кожаную голицу. || *Вя́занка,* **вя́зочка** или **вязу́шка** [ж.] вязаныя обшивки, оборки, вязанныя кружева. *Худая вязёнка лучше доброй горсти. Рѣшето вина да вязя́нка денегъ.* || *Вя́занка влд.* чулокъ. || Оленья самка, такъ называемая потому, что при путешествіи всегда связываются одна за одну на поводкахъ. (Наум.). **Вязьня́** ж. стар. ремни, привязки въ одеждѣ, вооруженіи стрѣльцовъ. **Вязовьё,** [**вя́зовье**] ср. собр. вязки́ (вязо́къ); || связки хребтовыя, сухожилье по хребту животнаго. **Вязга́, вязи́га** об. *ярс. твр.* придирчивый или вздорный человѣкъ, крючокъ, тяжебникъ. || *Вязи́ла* ж. сухожилье изъ красной рыбы [стерляди, севрюги и т. п.], связки, лежащія вдоль всего хребта; она особ. идетъ вареная въ пироги. **Вязи́говый, вязи́жный** *пирогъ.* **Вязи́жникъ** [м.], —**ница** [ж.] кто добываетъ, приготовляетъ вязигу или торгуетъ ею; || охотникъ до нея. **Вя́зы** м. мн. *кур.* нижняя и боковая часть лица́, ску́лы. *Ударилъ по вязамъ.* **Вязо́къ** род. —**зка́** м. умал. дерево вязъ; || гибкій прутъ, свѣжая хворостина, раскелотая вдоль гибкая лѣсинка, для огиба, связки нѣкоторыхъ частей телѣги, саней инр. *Ящикъ тельш и копылья саней связываются вязка́ми.* **Вязьё** собир. то же, **вязки́** мн. *Пошолъ по вязье, да и завязъ.* **Вязо́чникъ** м. лѣсникъ, промышляющій вязьемъ. **Вязко́вый, вязо́чный,** до вязковъ и до скрѣпы вязка́ми относящс. **Вязи́на, вязо́вина** ж., **вязни́къ** [род. —а́], **вязъ** м. дерево Ulmus effusa, одно изъ самыхъ гибкихъ, изъ котораго дѣлаются вязки, ободья, полозья. Къ этому же роду у насъ относятся: *илимъ, берестъ* и *карагачъ.* || *Вязни́къ* собират., **вя́зо́вый** *лѣсъ. Вязовый* также сдѣланный изъ этого дерева. || *Вязни́къ,* видъ ракитника, Cytisus biflorus. **Вя́що** ср. собир. мелкій кустарникъ, прутья на вѣники, прутья для вя́зки; || мѣсто, гдѣ рѣжутъ ихъ. **Вязо́вникъ** [м.], **вязо́вина** [ж.] раст. Sambucus ebulus, бузникъ, яловая бузина, собачья, селенникъ (зеленикъ?). **Вя́зень** м. стар. колодникъ, узникъ, заключенникъ. *Всякъ вязень пороковъ своихъ.* **Вя́зчее** ср. стар. плата, взымавшаяся съ міра за поимку гдѣ преступника. **Вя́зло, вя́сло** ср. перевясло, перевесло, поясъ, свясло, опояска, скрута соломы и травы́, которою связывается снопъ. || *Твр. пвл.* и *др.* привѣска, ладанка, особп. на скотъ, для оберега его отъ сглаза, волковъ, болѣзней; стар. *вязло* и па́узень. **Вязу́нъ** [род. —а́] м. сушоный или вяленый лещъ, продаваемый связками, десятками, *южн.* **Вяза́льный,** относящійся къ вязе́нью. **Вяза́льщикъ** м., —**щица** ж., **вя́зчикъ, вяза́ла** м. вяжущій, связывающій что-либо; занимающійся вязаньемъ бунтовъ или чулковъ, сѣтей инр. **Вязея́** об. то же, но относится только до вязанья прутками, крючкомъ, иглою. **Вяжи́хвостка** ж. *орл.* сплетница, мутни́ца, вѣстовщица, переносчица. **Вя́жечка,** [**вя́жичка** ж.] растеніе Turritis [glabra], усовная, адалимъ? молодика, пужникъ, заячья-капуста, перевдн. башенница. **Вязе́ль, вя́зиль** [м.] ж. нѣсколько раст., называемыхъ горошкомъ: Coronilla varia, вязель, горохъ полевой, мышьи-стручки, рябчикъ, горчакъ. || Medicago sativa, вязель-луговой, медунка, лечуха, красный-буркунъ, люцерна. || Lathyrus pratensis, вязель, горошекъ, горохъ журавлиный или гусиный, мышій, желтый, гусинецъ. || Potentilla Tormentilla, раст. вязель, завязникъ, деревянка, червобшникъ, сердечный; дубровка, узикъ, пуповникъ. || Vicia, горошекъ разн. вид. || *Твр. пск.* вязкое, топкое болото, топь или **вязи́ло** ср. *ряз.,* [**вязъ** м. *пск.*]. **Вязоже́лдь** м. растеніе Hex Aquifolium, острокровь, желдь, па́дубъ, птичій-, древесный-клей. **Вязовица** ж. *ярс.* раст. и ягода ежевика; два вида: Rubus cæsius, ожина-полевая, куманика, бирюза, глухая-малина, ежевика; || R. fruticosus, ожина-лѣсная, ежевика, холодокъ, сарабалина. **Вязи́ть** стар. вязнуть, сидѣть въ

оковахъ, въ заключеніи; нынѣ: || засаживать кого, что, ущемлять, заставить увязнуть, засадить. *Ты что вязи́шь его въ такое дѣло? Онъ увязилъ, завязилъ ногу.* **Вяза́ть, вя́знуть**, засѣдать, завязать, увязать, угодить въ топь, въ грязь, въ тѣсноту, въ непроходимую чащу. *Какъ хаживалъ я бывало на у́токъ, такъ вяза́лъ въ болотѣ зачастую. Мясо въ зубахъ вязнетъ. Чеши такъ, чтобъ кудель не вя́зла въ гребнѣ. Ѣлъ бы мясо, да въ зубахъ вязнетъ (или завязло). У кого въ пальцахъ вязнетъ, у того ру́ки нечисты,* повѣрье. **Вя́кій**, крѣпкій или упорный сцѣпленіемъ частицъ своихъ; липкій, клейкій, тягучій; нехрупкій, неломкій, гибкій, упругій. *Глина или известь вязка́, подымаетъ семь кирпичей. Варе́ная смола вязче сыро́й. Это болото вязко, не ходи, ногъ не вытащишь.* **Вязкова́тый**, нѣсколько вязкій. **Вя́кость** ж. свойство, качество это. **Вяза́ла** об. кто вязнетъ что, глубоко загоняетъ свайку въ игрѣ. [См. *вя́сло*].

Вя́кать, вя́кнуть (иногда произн. *въ*), о челов. мямлить, бякать, говор. нѣмо, вяло, протяжно, съ запчкой, или читать такъ; || врать, пустословить, болтать вздоръ, пустомелить, разносить пустые слухи, вѣсти. || *Мск. влд.* и *др.* клянчить, канючить, выпрашивать. || О кошкѣ, *пск.* о собакѣ, *кал.* мяукать, лаять, визжать, надоѣдать голосомъ. *Всякой вякала (всякій дякъ) по своему вякаетъ. Перепелъ вякаетъ* или *вавакаетъ*, голосисто кричитъ *ва, вявя.* **Вя́канье** ср., **вя́чка** ж. дѣйствіе по значенію глаг. *Большое вяканье доводитъ до бяканья,* о нерѣшительности. **Вя́кала** [об.], **вякуно́ъ** [род. —а́] м. кто вякаетъ, мямлитъ, пустословитъ, канючитъ, мяу́читъ инр.

Вя́лить что, сушить, провѣтривать что съѣстное впрокъ на воздухѣ, на солнцѣ, на вѣтру, а отчасти и въ печи. *Вяленая рыба, вяленое мясо,* полотки́, провѣсное, полевѣ́. **Вя́литься**, быть вялену, вывѣшену, для провяленья. **Вя́ленье** ср., **вя́лка** ж. дѣйст. по знч. гл. **Вя́лый**, умал. **вялова́тый**, провяленный; о растн. цвѣткѣ: увядшій, поблекшій; о челов. разиня, сонный; непроворный, неповоротливый. **Вялени́ца** ж. *влд.* вяленая рѣпа. **Вя́лельщикъ** м., **—щица** ж. кто торгуетъ вяленымъ товаромъ, инрм. вяленой рѣпой.

Вя́нки? ж. мн. *смб. пен.* небольшія, двурогія, тупыя вилы, для перебоя сноповъ на току́ при молотьбѣ; *кстр.* навозныя, короткія вилы; бянки или бенки.

Вя́нуть, о раст. увядать, блекнуть, сохнуть, жолкнуть; о человѣкѣ, хилѣть, падать силами, дряхлѣть или болѣть. *Такъ вретъ, что уши вянутъ. Такую занесъ, что уши вянутъ, что листъ на деревѣ вянетъ. Поневолѣ (заневолю, занужу) волосъ вянетъ, когда за него тянутъ. Какъ на лѣсѣ взлянетъ, такъ и лѣсъ (листъ) вянетъ. Наша Касьянъ, на что ни взлянетъ, все вянетъ.* Имя это считается немилостивымъ, недобрымъ, а *високосный годъ* тяжолымъ.

Вя́ньгать см. *вѣ́ньгать*.

[**Вяря́ндать**, ворчать, неотступно просить. **Вярянду́нъ**, м. человѣкъ вздорнаго характера. *олон.* Опд.].

Вя́сло ср. перевясло, поясъ снопа, см. *вязать*. || По *тмб.* произнош. *весёлко*, мѣшалка, гов. даже **вя́сла** ж. р.; тамъ ср. р. не любятъ.

Вя́тель м. *пен.* вяхиль, веты́ль, пестеръ, кошель для сѣна, вяхирь, сплетеный изъ веревокъ, изъ лычагъ. || Плетенка изъ прутьевъ у рыбаковъ, вяхирь, ветыль, морда или **вя́теръ**. [Ср. *вѣ́нтерь*].

[**Вя́теръ, вя́терь** см. *вентерь*].

1. **Вя́тка** ж. лошадь вятской породы, малорослая, не слишкомъ костистая, но плотная, широкогрудая; голова средняя, лобъ плоскій (не круглый), щотка мохнатая, глаза́ живые; тѣломъ кругла и вообще рѣзва; масть: рыжая, бурая, саврасая и каурая, иногда игреная; происходятъ отъ высланныхъ на Вятку Петромъ Вел. лифляндскихъ допельклеперовъ; ихъ не должно смѣшивать съ долгогривыми *казанками.* || *Рлз.* вѣтка, ножка, т. е. черезполосный клинъ земли. || *Смл.* толпа, куча, или веренница, ватага. *Идутъ усѣ вя́тками.*

[2. **Вя́тка** см. *вытвь*].

Вятю́тень, ветю́тень, вятю́тень м. вя́хирь, большой лѣсной голубь, Columba Palumbus; сизый, красница на груди, бѣлая пестрина по загривку и крыльямъ; это самый большой голубь въ Европѣ. *Голубь лѣсной*, C. Oenas, сѣросизый, шея зеленая, перевязь по крыльямъ; родоначальникъ всѣхъ ручныхъ. *Г. дикій*, полевой (глинка?), C. livia, двѣ чорныя перевязи по крыльямъ и бѣлый куприкъ; на югѣ Россіи. [**Вѣ́тюгъ, вѣ́тю́тинъ** м. дикій голубь, садящійся на вѣтви. *костр.* Опд.]. || Простакъ, простофиля, разиня, рохля. Вялый, неповоротливый человѣкъ, мѣшокъ. *Какъ ветютень, ни очей, ни рѣчей.* Гов. и **витю́тинъ**, а въ послѣдн. знач. также **ветю́тъ**.

Вя́ха ж. *влд.* куча, ворохъ, беремя, большая ноша. *Вяха дровъ.* || Ударъ, затрещина, остолбуха, тумакъ. *Таку вяху ему отпустилъ, что окорачился.* || *Тор. смл.* вѣсть, новость, чудо, диво, небывальщина, нежданое. *Я вяху слышалъ.* || Растеніе боли́головъ, веха. **Вя́шить** кого, бить, колотить *(вежа, вьяха? вякать?)*.

[**Вя́харь** см. *вяхель*].

[**Вя́хать**, пищать. *влад. моск.* Опд.].

Вя́хель, вя́хиль, вя́хирь, вя́харь [м.] *вор. рлз.*, вятель, вятеръ, пестеръ, сѣтчатый кошель для сѣна, ворбвеный или лычажный. || *Пен.* **вяхель**, пестеръ, кошо́лка, котомка *(вить, вьять?)*. || **Вя́херь, вя́хирь** м. голубь вятю́тень. || Вялый, лѣнивый человѣкъ.

Вя́ча? нар. *кур.* сколько, въ вопросѣ (татрск. *нича?*): *вяча грошей?*

Вячáть *нвг. пск. сиб.*, **вя́чить** *ол.*, визжать, плакать, кричать; мяу́кать кошкой. || *Вя́чить вор. рлз.* блеять, кричать какъ овцы, отчего **вячвя́чъ**, *вычвычъ*, зазывная кличка овецъ. **Вя́чкать** *влд. ол.* болтать, калякать, баять, бесѣдовать.

[1. **Вя́чка** см. *вы́чка*].

[2. **Вя́чка** см. *вя́кать*].

[**Вя́чкать** см. *вячáть*].

[**Вя́шить** см. *вя́ха*].

Вя́щій [**вя́щшій**], отъ *великій*, польс. większy, бо́льшій, величайшій, наибо́льшій, высшій, по силѣ, величинѣ, власти инр. **Вя́ще** [**вя́щше**] нар. болѣе, по числу или количеству. *Вящіе люди*, стар. большіе, передніе, знатные, сановн-

ные, богатые, съ вѣсомъ, *боляре* и *владавцы;* иртви. *меньшіе, задніе, чорные*

[Вя́що см. *вяза́ть*].

[Вя́щше, вя́щшій см. *вя́щій*].

Вvссъ, вvссо́нъ, виссо́нъ, висо́нъ м. црк. греч. дорогая ткань, вѣроятно тончайшее полотно, батистъ.

Г.

Г, *ге* или *глаголь*, согласная буква; въ порядкѣ азбуки четвертая; въ церковномъ счисленіи г҃, подъ титлою, означаетъ *три*, а со знакомъ ≠г҃ *три тысячи;* см. а. Буква **г** и въ самомъ строгомъ произношеніи звучитъ двоя́ко, тверже [какъ согласный сжатый или смычной и взрывной, звонкое *к: гора, нога, пирога*] и мягче [какъ согласный придувной, щелинный, спирантный, звонкое *х: Бога, Господь, благо*], отрывистѣе и протяжнѣе, подходя [въ извѣстьѣстныхъ положеніяхъ и сочетаніяхъ] въ первой крайности къ буквѣ *к (пиро́гъ, поро́гъ,* [*ногъ,* произносятся какъ пиро́къ, поро́къ, нокъ]), во второй къ *х (Богъ, легко́, но́гти* [произносится какъ бохъ, лехко́, но́хти]); а отъ Москвы на югъ она переходитъ въ придыханіе, какъ нѣмецкое *h* [! это вовсе не «придыханіе» и не «нѣмецкое *h*», а просто тотъ же спирантный согласный, который слышится въ общерусскомъ произношеніи въ словахъ *Бога, Господь, благо*], которое есть и у прочихъ славянъ; хорошо бы принять и у насъ ґ (*г* съ точкою) за такой придыхательный знакъ, часто необходимый. Въ сокращеніяхъ Г. [г.] означаетъ *господинъ, госпожа,* иногда *городъ,* также *генералъ, губернаторъ* ипр. Гг. *господа;* М. Г. *милостивый государь;* [*гр.* — графъ].

1. **Га** [съ **г** спирантнымъ, какъ въ **г***осподь, благо* итп.] междом., неправильно (съ нѣмецк.) [!] иными на письмѣ употребляемое, для выраженія изумленія, испуга; русскіе употребляютъ его мало и только въ видѣ крика: *гагага, гогого,* порскъ псарей, загонщиковъ ипр. **Га?** *кур. вор.* вопросит. ась, что, а? **Гага́нить,** *гага́рить вят.,* гоготать, хохотать во все горло. **Га́га** (гогота́ть) об. *кур.* глупый зубоскалъ, самодовольный баклушникъ, лентяй. || [*Га́га* ж. женщина большого роста, но малаго ума. *Экая гага какая, посыль прясть не умѣетъ. кур.* Опд. Ср. *будара*].

[2. **Га!** съ **г** обыкновеннымъ]. Этимъ возгласомъ подражаютъ гусиному крику, нпрм. въ пѣснѣ: *У рѣчки птичье стадо.* **Га́гать, гага́кать, гага́кнуть,** кричать *гага,* гусемъ, по-гусиному; || иногда то же, что *влгд. вят.* **гага́йкать,** или гайкать, кричать, шумѣть безтолково, орать; || перекликаться, ау́каться. *Чу, слышь, лѣшій гагайкаетъ!*

Габа́ра ж. вышедшее изъ употребленія прибережное морское судно, плоскодонное, разной величины,

Габёлокъ [**—лка,** м.] *юж. зап.,* нѣм. Kalbfell, опоекъ, шкура съ годовалаго теленка.

Габіо́нъ м., франц. [gabion, итал. gabbione], воен. туръ, плетенка, корзина безъ дна, насыпаемая землей или чѣмъ-либо инымъ, для прикрытія людей отъ пуль.

1. **Га́ва** ж. *кврс.* карга́, воро́на. **Га́ведь** ж. *арх.,* бранно, неучъ, разиня; гадость. **Гава́ниться** *пск.* нѣжиться. **Га́врать, га́врить** что, *кур.* пачкать стряпая, дѣлать кой-какъ. || *Кстр.-буй.* прясть? вѣроятно копаться кой-какъ за прялкою. *Баба сга́врала щи. Муку пога́врала, пироговъ не напекла.* **—ся,** пачкаться.

2. **Га́ва** и **га́лга** [ж.] *чрнм.* рыба Mugil chelo (auratus), головль.

[**Гава́ниться** см. 1. *гава*].

[1. **Гава́нскій** прилг. отъ названія острова **Гава́нны** (Havanna). *Гава́нскія сигары*].

[2. **Га́ванскій, га́ваньщикъ** см. *га́вань*].

Га́вань ж., нѣм. [голл. haven], приглубое приморское мѣсто, закрытое отъ вѣтровъ, съ воротами или входомъ для судовъ, для выгрузки и нагрузки ихъ, для вооруженія, разоруженія и починокъ. **Га́ванный,** [**га́ванскій**], къ ней относящійся. [*Га́ванскій житель,—чиновникъ,* живущій въ *Гале́рной Гавани,* одной изъ окраинъ Петербурга. *Га́ванскія сига́ры,* шут., употребляемыя небогатыми обитателями *Галерной Гавани*]. **Га́ванщикъ** м. надзиратель, смотритель гавани.

[**Га́ведь** см. 1. *гава*].

Га́везъ? м. *ряз.* множество, тьма; про́пасть, несчотно.

[1. **Га́вка** см. 1. *гага*].

2. **Га́вка** дѣтск. а́мка, хамка, собака, отъ гл. **га́вкать, га́вкнуть,** лаять, брехать; **га́вканье** ср., **гавъ** м. (и мждм.) лай. *Сучка гавъ, и щенята гавъ,* дѣти въ мать, въ отца.

[**Гавку́нъ, гавкъ** см. 1. *гага*].

[**Га́вливать** см. *говѣть*].

Гаво́тъ м., фрнц. [havotte], вышедшая изъ употребленія пляска.

[**Га́врать** см. 1. *гава*].

Га́врикъ [м.] *орл.* простакъ, простофиля, разиня. См. 1. *гава.*

[**Га́врить** см. 1. *гава*].

[**Гавъ** см. 2. *гавка*].

1. **Га́га, га́гка, га́вка** ж. утка, а **гага́чъ,** [**—ача́**], **гагу́нъ, гавку́нъ** [**—уна́**], **гагкъ, гавкъ** м. селезень того же вида *въ Камч. и сѣвр. Сиб.,* Anas (Somateria) mollissima, отъ которой идетъ самый цѣнный, нѣжный пухъ, **гага́чій.** [|| *Га́вка сиб.* самка гаги. Ак.]. **Га́гушка** ж. тигушка, ласкат. гусь. **Гагау́чъ,** [**—уча́**], м. утка, нырокъ, Mergus albellus. **Гага́ра** ж. лысуха или лыска, большая чорная водяная кура Fulica atra. *Сколько ни мой гагару, бѣлѣе не будетъ.* || Остроносый нырокъ нѣсколькихъ видовъ: *г. болотная, чубатая,* Colymbus auritus; *г. краснозо́бая,* C. septentrionalis; *гагара ошейниковая,* C. glacialis; *г. чернозобая,* C. arcticus. Крупные виды *гагаръ,* нырковъ, зовутъ и го́голями. || *Смуглый, черномазый человѣкъ. || *Гагара* об. *вят.*

кур. га́га, зубоскалъ, глупый хохотунъ. [|| *Гага́ра* ж. высокая, неуклюжая, дурно сложенная женщина; говорится и о лошадяхъ. *влт.* Онд.]. **Гага́рій**, гагарѣ принадлежащій, свойственный, изъ шкурокъ ея сдѣланный. **Гага́рить**, гага́нить *влт.* смѣяться заливнымъ хохотомъ. **Гага́рка** [ж.] *арх.* извѣстная по пестренькой шейкѣ своей (на палатины, шапки напр.) полуутка Alca torda; мясо доброе, не ворванное, какое бываетъ у гагаръ.

[2. **Га́га** см. 1. *га*].

Гага́тля [ж.] самая верхняя одежда камчадаловъ и коряковъ, оленья рубаха сверхъ кухлянки, шерстью внутрь, съ вздло́гой.

[**Гага́йкать** см. 2. *гай*].

[**Гага́кнуть** см. 2. *га*].

[**Гага́нить** см. 1. *га*].

[**Гага́ра, гага́рить, гага́рій, гага́рна** см. 1. *гага*].

Гага́тъ м. чорное, горючее ископаемое, похожее на каменный уголь; отвердѣвшая горная смола; || родъ чорнаго янтаря, принимающаго въ дѣлѣ хорошій лоскъ. **Гага́тка** ж. *каз.* ожерелье, борокъ. **Гага́товый**, изъ гагата сдѣланный или къ нему относящійся.

[**Га́гать** см. 2. *га*].

[**Гагауўчъ, гага́чій, га́гка, гагкъ** см. 1. *гага*].

Га́гры? ж. мн. *твр-бльж.* крестинный обѣдъ.

Гагу́лы? м. мн. *прм-куп.* галуны, позументъ.

[**Гагу́нъ, га́гушка** см. 1. *гага*].

Гада́ть, отга́дывать, угадывать, разга́дывать; узнавать или открывать что-либо неизвѣстное, наобумъ, или по какимъ-либо признакамъ, по соображенію. || Дознаваться невѣдомаго ворожбой, ворожить; въ этомъ знач. употрбл. **га́дывать**. || Стар. совѣтоваться, совѣщаться. *Много гадавъ* (на вѣчѣ), *изволиша отъ Бога пріяти извѣщеніе и положиша три жеребья на престолѣ Св. Софіи.* || Представлять себѣ въ умѣ, воображать, придумывать, изобрѣтать. || Полагать, ожидать, предвидѣть. *Ни думалъ, ни гадалъ, какъ въ бѣду попалъ. Не думано не гадано, а сталось* *). *Какъ ни думай, ни гадай, а неминучаго не миновать. Ни думалось, ни гадалось, а померъ. Не думано не гадано,* не чаяно, не вѣдано. *Человѣкъ гадаетъ, а Богъ совершаетъ. Не ровенъ часъ: не гадай про случай. Станешь гадать, какъ дѣвку отдать (какъ придется дѣвку отдавать).* **Гада́ться**, быть разгадываему. *Дѣло это не гадается.* || Ворожиться, идти погадать, поворожить. *Крой, да выга́дывай. Догадался-ли? Загадай намъ загадку. Не гада́дывай, не гадывай ему,* не напоминай. *Отгадай, кто пришолъ? Погадай-ка мнѣ ещо. Загадавъ, не перегадывай,* задумавъ. *Прогадался,* разорился отъ ворожей. *Разгадай загадку; угадаешь-ли?* **Гада́нье** ср. дѣйствіе по гл. *Гада́нія* у насъ особ. въ обычаѣ въ васильевъ-вечеръ (канунъ нов. г.) и о святкахъ; янв. 4-го, въ канунъ крещенск. сочельника, *послѣднія святочныя гаданья о суженомъ*, а затѣмъ бѣса выгоняютъ метлами изъ дому и изъ селенія. **Гада́ла** м., **гада́лка** ж., **гада́тель**[м.], **—ница**[ж.] или **гада́льщикъ** м., **—щица** ж. отгадчикъ; занимающійся гаданьемъ, ворожбой; ворожея, вѣщуйка. **Гада́тельный**, относящійся къ гаданію, къ тому служащій; || основанный на догадкахъ, предполагаемый, примѣрный; невѣрный, сомнительный. **Гада́тельно** нар. по догадкамъ, по примѣтамъ, разсчотамъ, по соображеніямъ; вѣроятно, примѣрно, близко, около. **Гада́тельство** ср. гаданье. **Гада́ношки** ж. мн., **гада́ничики** м. мн. игра въ отгадыши; гадаютъ, въ которой рукѣ вещь, или кто подошолъ и ударилъ, и-ни чотъ и нечетъ въ рукѣ напр. *Давайте въ гаданошки играть.* **Гадъ** [м.] *зап.* знахарь, ворожея.

Га́дить, га́живать что, *южн. зап. гі́дить*, за(под,на)га́живать, по(опо)га́нивать; марать, пачкать, грязнить; или || портить, пакостить, пекажать, дѣлать мерзости. *Кто какъ знаетъ, такъ и гадитъ. Портной гадитъ, а утюгъ гладитъ.* || Безлич. *меня, его га́дитъ,* мерзитъ, тошнитъ, позываетъ на рвоту, тянетъ, нудитъ, мутитъ душу. **Га́диться** возв. и стрд. по смыслу рѣчи. *Мнѣ га́дится,* безлч. меня гадитъ, тошнитъ. *Мнѣ загади́ло,* меня стошнило. *Выгадила все платье,* загрязнила. *Догадилъ таки до конца. Загадилъ руки. Портной изгадилъ сертукъ. Нагадилъ и ушолъ. Лошадь обгадила оглобли. Этотъ полкъ подгадилъ. Перегадили посуду. Сгадило,* стошнило. **Га́женье** ср. дѣйствіе того, кто что-либо гадитъ. **Га́дкій**, мерзкій, скверный, противный; грязный, измаранный; претительный, возбуждающій тошноту, гадящій. **Гадкова́тый**, гаденькій. *Уху сладко, глазамъ падко, а съѣшь — гадко.* **Га́дкость** ж. свойство гадкаго. **Га́дость, гадь** ж. все, что гадко, мерзко или противно; гадкая вещь или дѣло. **Га́дникъ** м., **—ница** ж. кто гадитъ, творитъ пакости; || *арх.* на комъ дурная накожная болѣзнь, особ. вшивица **Гадуни́ца** ж. *арх.* вѣдьма, которая доитъ чужихъ коровъ; она обращается и въ сороку. **Гадли́вый**, брезгливый, склонный къ тошнотѣ, ко рвотѣ; кому легко огадить чѣмъ-либо вещь, пищу. **Гадли́вость** ж. свойство это. **Гади́лка** об. человѣкъ, который обращеньемъ своимъ огаживаетъ что-либо, поселяетъ къ чему-либо отвращенье. **Га́дина** ж. или **гадъ** м. ползучее животное, пресмыкающееся, противное человѣку; это земноводное либо насѣкомое, собств. земноводное; ихъ четыре отдѣла: змѣя, лягушка, черепаха, ящерица. || Бран. мерзавецъ, сквернавецъ. || *влд. прм.* знахарь. *Всякій гадъ на свой ладъ. На всяку гадину есть рогатина. Досталася (достается и) гадинь виноградина,* о замужествѣ. *Всякой гадинѣ по виноградинѣ.* **Гадовьё** ср. собр. то же гады. **Гадю́ка** ж. *южн.* змѣя. Ученые назвали такъ родъ Vipera, ядовитыхъ змѣй нашихъ странъ; V. Berus, козулька, гадюка-чорная, съ зубчатой пестриной по хребту; V. Chersea, мѣдянка, съ мѣдянистымъ отливомъ. **Га́дскій**, прк. **га́довъ**, принадлежащій, свойственный гадамъ. **Гадю́чій** *южн. вор.* что гадитъ, возбуждаетъ тошноту, рвоту; || относящійся къ змѣѣ, змѣиный, змѣёвый. **Гадю́чьи ягоды,** [*— ья трава*], Solanum Dulcamara, растеніе и ягоды паслень-красный, горькосладъ, будь-дерево. **Га́довать** *влд. арх. сиб.* га́дить или гадиться, въ знач. тошнить, позывать на рвоту. *Меня га́дуетъ отъ этого,* тошнитъ, рветъ. (Бѣлрс. *гадава́ць*, малрс. *гадова́ти*, кормить, питать, другого корня, и вѣроятно отъ *годъ*, пора́, доба́). **Га́до-**

*) *Ни думано, ни гадано,* ни то, ни другое; *не думано не гадано,* не думано и не гадано, почему тутъ и *запятой* не нужно.

ванье ср. тошнота, рвота, состояніе того, кого гадитъ. **Гадое́дъ** м. кто естъ гадовъ, напр. калмыки и французы.

Гадолинѝтъ м. ископаемое птербитъ.

[**Га́дость, гадое́дъ, га́дскій, гадуни́ца, 1. гадъ** см. *гадить*].

[2. **Гадъ, га́дывать** см. *гадать*].

[**Гадь, гадю́ка, гадю́чій** см. *гадить*].

Гаёвникъ, [**гаевщи́къ**,] **гаёвый, гаёкъ** см. 1. *гай*.

Га́еръ м., **га́ерка** ж. шутъ въ народныхъ игрищахъ, который смѣшитъ людей пошлыми пріемами, рожами, ломаньемъ; арлекинъ; паяцъ, площадной шутъ. **Га́ерскій**, къ гаеру относящійся. **Га́еровъ**, ему принадлежащій. **Га́ерство** ср. шутовство, паясничанье. **Га́ерствовать, га́ерничать** или **га́ерить**, быть гаеромъ, шутомъ, ломаться и дурачиться для потѣхи черни.

[**Га́ечка, га́ечникъ, га́ечный** см. *гайка*].

Гаждáти црк. порицать, корить, хулить. **Гажде́ніе** ср. дѣйствіе это.

[**Га́женье, га́живать** см. *гадить*].

Газа́нъ [м.] равинъ, священникъ караимовъ (по два при синагогѣ). **Гаха́мъ** [м.] высшее духовное лицо у караимовъ; у насъ ихъ два: въ Евпаторіи (таврч.) и въ Трокахъ (виленск.). [Ср. *шамашъ*].

Газе́ль ж. названіе родовое: африканское животное изъ рода саегъ или серпъ, легкое, прыткое, стройное; рога козьи, станъ оленій.

Газе́та ж., итал. [gazetta], повременное, срочное изданіе, деникъ, временникъ, вѣдомости, обычно въ листахъ. *Онъ живая газета,* занимается разсказами всякихъ вѣстей. **Газе́тный**, къ газетѣ относящійся; изъ нея взятый. **Газе́тчикъ** м., **—чица** ж. издатель газеты; || продавецъ газетъ; || вѣстовщикъ, охотникъ до новостей, слуховъ, вѣстей, сплетенъ. **Газе́тничать**, разносить по городу вѣсти, вѣстоплетничать.

Гази́ть? *тул.* ломить.

Газна́? ж. *арх.* льдины (барбки) съ ледянымъ сводомъ, ледяной мостъ на пловучей льдинѣ.

[**Газови́дный, га́зовый, газоёмъ, газоме́тръ, газоме́ръ** см. *газъ*].

Газо́нъ м., франц. [gazon], мурава́, дернъ, злачникъ, луговина; лужокъ, лужайка.

Газъ или **гасъ** м. воздушная жидкость, тѣло или вещество, въ видѣ воздуха. Тѣла́ вообще бываютъ: *твердыя, жидкія, паровыя, газовыя* и, можетъ быть, еще *эвирныя, невѣсомыя.* || Самая легкая, тонкая, рѣденькая шолковая ткань для женскихъ уборовъ. Иные въ перв. знач. пишутъ *гасъ*, во второмъ *газъ*. || Позументъ, галунъ; золотая, серебряная или мишурная тесьма, особенно съ городками по кромкѣ. || *Гасъ, ряз.* сплачъ, богатырь? **Га́зовый, га́совый**, относящійся къ газу, во всѣхъ знач. или изъ него состоящій. *Газовое освѣщеніе*, или **газоосвѣще́ніе** ср. свѣтъ горящаго газа, обычно углеводороднаго. *Газовая лампа*, въ которой, вмѣсто масла или ворвани, горитъ горючій газъ, водородный; назыв. такъ и спиртовую лампу, гдѣ спиртъ со скипидаромъ горятъ въ парáхъ; также *водородное огниво*, гдѣ газъ загарается отъ губчатой платины. **Газоме́тръ, газоме́ръ** м. снарядъ для измѣренія количества газа, воздуха; также **газоёмъ, газохрани́лище** ср. устройство для скопленія и храненія въ запасѣ горючаго газа на освѣщеніе. **Газообра́зный, газови́дный**, га́зовый, подобный газу, т. е. воздуху, либо газу, рѣдкой ткани. **Газопотреби́тель** м., **—ница** ж. кто жжотъ газъ, кто замѣняетъ у себя всякое иное освѣщеніе газовымъ. **Газопрово́дъ** [м.], **—ная** *трубка*, служащій для протока газа. **Газоразво́зный, —но́сный**, служащій къ разноскѣ, развозкѣ, къ переносу газа, а не къ проводкѣ его.

1. **Гай** [м.] *южн. тмб.* дуброва, роща, черполѣсье; небольшой отъемный лиственый, не хвойный лѣсъ, особенно въ низменныхъ мѣстахъ, въ лугахъ; островъ, отъемный, чистый лѣсокъ въ кустовыхъ зарослях; *вор. кур.* поемный лѣсокъ, кустарникъ (сухое черполѣсье: *рáменье);* иногда лѣсъ уже истребленъ, а остается одно лишь названіе *гáя*, да кочегу́ры или кочкарникъ съ промоинами, неудобный для косьбы; || *кур. дон.* отдѣльная камышевая топь, плавня или кустистый кочкарникъ. || *пск.* соръ въ зерновомъ хлѣбѣ, хвостецъ, охоботье съ сурѣпицей и обивками ко́лоса. **Га́йный** *хлѣбъ*, сорный, невѣяный. **Гаёкъ** [род. **гайка́**, м.] умал. участокъ ровнаго, однороднаго лѣса среди другого, напр. липняка среди березника, какъ случается послѣ вырубки или пала. **Гаёвый**, до гая относящійся. **Гаевщи́къ** [род. **—а́**] м. полѣсовщикъ, сторожъ въ гаѣ. **Гаёвникъ** м. родъ ястреба? Соколятники зовутъ *гаевникомъ* сокола, втравленаго въ гайворонье или въ чернь. **Га́йворонъ** [м.] грачъ, Corvus frugilegus. **Га́йворонье** ср. собирт. то же. Вм. *гайворонье, воронье, чернь,* говор. и просто *гай*, т. е. стадо воронъ, грачей, галокъ напр. **Га́йворонье** (прлг.) *гнѣздо.* **Га́я** ж. *ряз.* стая, вереница птицъ. **Га́йникъ** [м.] растеніе Listera ovata, бернецъ-рѣчной, зозулины-слезки; || растеніе Neottia nidus Avis, дѣтская-трава. **Гайно́, гайни́ще** или **ганьи́ще** ср. *гойно,* гнѣздо звѣря; *сиб. влд.* гнѣздо бѣлки, логво лисы, куницы напр. || *Астрх.* кабанье логво въ камышѣ; такое же логво бобра, тигра въ камышахъ Арала; || *сиб.* хлѣвъ, особ. свиной, грязный, навозный уголъ въ хлѣву; постилка для свиней. || *Нвг. влд.* **гайло́**, хайло, пасть, зѣвъ, широкое горло, глотка. || *Арх.*, произн. также *гуйно*, шаланъ, вѣжа, временной пріютъ; или родъ бо́лока на карбасѣ, отъ непогоды. [||**Ганьи́ще**, плохая хижина, развалившійся домъ. *волог.* Оп.].

2. **Гай** м. *южн.* крикъ, гамъ, шумъ, ревъ; || межд. окрикъ на скотину, которую гонятъ. **Га́ить** или **га́йкать, га́йнуть**, кричать *гай-гай*, погонять, гнать; || *тмб. кур. нвг. прм.* кричать, орать или шумѣть; гикать, гаркать, кричать кого, звать, кликать; перекликаться, ау́кать въ лѣсу, *влт.* **гага́йкать. Гай-гай** *южн.*, межд. изумленія, укрека, ай-ай, алй. **Га́йканье** ср. ау́канье крикъ, зовъ; || гай, гамъ, крикъ. **Га́йкаться**, аукаться, перекликаться. **Га́йкала, га́йла** об. голосистый крикунъ, орала, зѣвала, о зовѣ, ау́каньѣ. **Га́йло** *ряз., влд.* **гайло́** ср. широкое горло, пасть, зѣвъ, хайло. *Что гайло-то пялишь, распустилъ?* чего орешь. **Гайчить** *арх.* окликать или опрашивать о чомъ-либо встрѣчное въ морѣ судно.

[**Га́йворон-** см. 1. *гай*].

1. **Гайда́, айда́**, татрск., иди, пошолъ, пойдемъ, ну.

Гайда, что-ли въ городъ? **Гайдáть**, *южн. кур.* бѣгать, шататься, лытать. *По усьмъ усюдамъ гайдаетъ да гасáетъ.* [Ср. *айда*].

[2. **Гайда** см. *хулиганъ*].

Гайдамáкъ м. стар. легкій воинъ, ратникъ, **гайдамáка** м. малрс. вольница, разбойникъ, грабитель; **—ковъ**, все, что его. **Гайдамáцкій** *обычай.* **Гайдамáчьи** *притоны.* **Гайдамáчить, —чничать**, идти въ вольницу, ходить шайкой, грабить, промышлять разбоемъ. *Малороссійская* **гайдамáковщина, гайдамáчина** [ж.] поголовное возстаніе и рѣзня поляковъ и жидовъ въ прошломъ вѣкѣ.

[**Гайдáть** см. 1. *гайда*].

Гайдýкъ [род. **—á**] м. стар. (венгерское?) гайдамакъ, легкій воинъ, ратникъ. || Служитель у вельможъ, для прислуги при ѣздѣ, запяточникъ высокаго роста, въ венгерской, гусарской или казачьей одеждѣ; || *южн. зап.* родъ народной пляски. *Плясать гайдука.* || *тмб.* работникъ, батракъ. || Необычайно рослый человѣкъ вообще, *смл.* **гайдучúна. Гайдýчка, гайдучúха** ж. жена гайдука; || женщина высокаго роста. **Гайдукóвъ, гайдучúхинъ**, имъ принадлежащій, **гайдýчій**, имъ свойственный, къ нимъ относящійся. **Гайдучьё** [ср.] собир. гайдуки, народъ или толпа великорослыхъ. **Гайдучóкъ** [—чкá], **гайдучóнокъ** [—нка], **—ночекъ** [—чка] умал., **гайдучúшка** [м., презрт. казачокъ, мальчикъ въ такой же одеждѣ, особенно для выѣздовъ. *Полонъ домъ араповъ казачковъ, гайдуковъ и* **гайдучáтъ**.

Гáйка ж. металлическое кольцо, ободъ, обручъ, нагоняемый на деревянную или иную вещь, для скрѣпы. *На ножовыя черенья и колодочки долотъ набиваются гайки.* || Желѣзная пластинка со сквозной дырой, образующая при закленкахъ супротивную шляпку; для винтовъ дыра въ гайкѣ нарѣзывается, и гайка навертывается на кончикъ сквозного винта ключомъ, притягивая винтъ. || *Гáйка,* или бол. употрб. умал. **гáечка** [ж.], зинька, дымчатая пташка, самая малая изъ рода синицъ, [Parus sibiricus]. **Гáйковый, гáечный**, до гайки относящійся. **Гáечникъ** м. работающій гайки.

[**Гáйкала, гáйканье,**] **гáйкать**, [**гáйкаться**] см. 2. *гай*.

[**Гáйковый** см. *гайка*].

[**Гáйла, гáйлó** см. 2 *гай*].

[**Гáйникъ, гайнúще, гайнó** см. 1. *гай*, 1. *гáить*].

[**Гáйнуть** см. 2. *гай*].

[**Гáйный** см. 1. *гай*].

Гайтáнъ м., умал. **гайтáнчикъ, гайтáшекъ** [род. **—шка**, м.] снурокъ, плетежокъ, тесьма; собств. снурокъ, на которомъ носятъ тѣльной крестъ; *южн.* шолковый снурокъ. *Гайтанъ съ шеи отдамъ тебѣ, только удавись на немъ! Хоть гайтанъ порви, да жену корми.* **Гайтáнный, гайтáновый**, изъ гайтана. **Гайтáнщикъ** [м.], **—щица** ж. занимающійся выдѣлкой снурковъ, бахромы ипр.

1. Гáить или **гáять** что, *ряз.* и *арх.* крыть, хитить, у(за,на,но)крывать, ухичáть, кутать, платать, чинить. Отсюда [!] *гóить*, лѣчить рану; *гайно, гойно*, гнѣздо, логво, хлѣвъ; *загáить*, затворить, *разгáять*, растворить; *гать, гатúть* [!], мостить; *загáина*, куча, груда ипр.

[2. Гáить, гáйчить см. 2. *гай*].

Гакабóртъ м., [голл. hakkebòrd], морс. самый верхъ кормы, кормовая часть борта.

[**Гáканье, гáкать** см **1.** *гакъ*].

[**Гакблóкъ** см. 3. *гакъ*]

Гаклýнъ? (вѣроятно это ошибка, вм. *паклунъ*) м. барбарисъ, растеніе Berberis vulgaris, кислица, кикормы, кормовая слянка, паклýнъ *донс.*

[**Гаковница** см. 3. *гакъ*].

1. **Гакъ** м. *ряз. кур.* гаркъ, гай, гамъ, крикъ, шумъ. *Сдѣлать что съ гáку, кур.* сразу, смаху, въ одинъ ударъ: отъ **гáканья**, крехта, при рубкѣ; **гáкать** или *гекать*, крякать съ придыханіемъ при каждомъ ударѣ топоромъ.
2. **Гакъ** [м.] татр. *нврс.* плата чабану овцами за пастьбу, по шести съ сотни.
3. **Гакъ** м., голндск. [haak], морс. желѣзный крюкъ, крючокъ; || *южн. зап.* подковный шипъ. || **Габлóкъ** м., [голл. haakblok], морск. блокъ съ гакомъ, крюкомъ, для закладки за что-либо. **Гаковница** ж. стар. ручное огнестрѣльное оружіе съ крюкомъ у прикладa.
4. **Гакъ**, нѣмц. [Haken], мѣра земли въ балтійскомъ краѣ, не равная, смотря по качеству почвы: рижскій *гакъ* почти вчетверо больше эзельскаго, прочіе между ними.

Галáвера? галáфа? ж. *кстр.* шумная толпа, ватага

Галавéсъ [м.] *(головúсъ?) влд.* повѣса, вѣтрогонъ.

Галадья́ ж. родъ мелкой бѣломорской сельди, гальдья.

[**Галáнецъ, —áнца,** м. дѣтская игрушка, состоящая изъ округленнаго горшечнаго черепка. *симб.* Оп.].

Галáнить *слв.*, **галáчить, галáшить** *зап.* (отъ *галáсъ южн. зап.* голосъ, шумъ, крикъ), горланить, кричать, шумѣть; спорить, шумно пустословить, вздорить. || *Вят.* зубоскалить, гаганить, гагарить. || *Кур.* кутить, гулять, жить разгульно *(голь, голянить?* см. также *гáлить* и *гáлдить).* **Галáчить,** *кстр-прх.* браниться съ крикомъ. **Галáшить** *кстр.* то же; || *сар.* будить кого-либо крикомъ, булгачить.

Галантерéйный *товаръ*, фрн. [galanterie], нарядный, щепетильный: кольца, перстни, серьги, цѣпóчки, запонки ипр. *Галантерейная вьжливость*, лакейская. [*Галантерейное обращеніе.* **Галантерéйность** ж. вѣжливость, утонченное, свѣтское обращеніе]. **Галантерéйщикъ** [м.], **—щица** [ж.] работающій вещицы эти или торгующій ими. [**Гальё** ср. галантерейные товары. *урал.* Опд.].

Галантúръ, галантúнъ, фрн. [galantine], студень, холодное, заливное въ свѣтломъ студнѣ.

[**Галáнтность** ж. учтивость, вѣжливость, услужливость относительно дамъ. **Галáнтный**, услужливый, любезный къ дамамъ. Ср. *галантерéйный*].

Галáсъ м. *южн.* крикъ, шумъ голосовъ, шумный говоръ и крики.

[**Галáфа** см. *галáвера*].

Галáха ж. *кстр.* пиво, полпиво, брага; слово офенское.

Галáхъ м. раст. Oenanthe Phellandrium, гирча, пустырникъ, пустосель, раздулка, малый-вехъ, водяное-кропило.

Галáчить, [**галáшить**] см. *галáнить*.

1. **Галбáнъ** м. камедь или смолка, камедистая смолка изъ растенія [Ferula erubescens], Galbanum officinale.

2. Га́лбанъ [м.] *бессарабс.* червопецъ.
Галвани́змъ и производныя см. *гальвани́змъ.*
[Га́лга см. 2. *гава*].
Галга́нъ м., нѣм. (Kolkhahn), *ятрб.* индійскій пѣтухъ, канъ, индюкъ.
[*Га́лда́ см. *галдить*].
Галди́ть [наст. ед. 3. **галди́тъ**], **га́(б)лдить, голдо́бить, голдѣ́ть, га́(б)лчить** *кстр. твр. ряз. орл.* [*пенз.*] *тмб.*, гала́нить, гала́шить; шумно разговаривать, кричать и шумѣть; призывать, кликать; спорить, браниться. См. *га́лчить, го́лчить. Голдить, такъ всѣмъ голдить; а одному голдить, такъ пропадешь.* **Га́лда́, го́лда, голда́** ж. говоръ, крикъ, шумъ, брань, споръ; || бранчивый человѣкъ, горланъ, крикунъ. || *Галда ярс.* лакомство. **Галда́нъ**, [—**ана́**] м., **галда́ниха** ж. крикунъ, нахалъ и гулякa. **Галди́ла** об. бранчивый горланъ, голда. **Галду́нъ** [—**уна́**, м.] *дон.* тяжебникъ, сутяга. **Голдо́бней** *не возьмешь. Сходка* **голдо́вня**: *дымъ коромысломъ, паръ столбомъ, а ни тепла́, ни сугрѣва.*
[Галеа́съ см. *галера*].
[Гале́бщикъ см. *га́лызь*].
[Галева́ть см. *галушить*].
[Галега́ть см. *галить*].
Галей м. собир. *арх.-кем.* недошлая, безъякорная сельдь, а иногда и другая рыба.
Галёкъ м. *арх. (голикъ?)* шестъ, колъ, употребляемый въ земляныхъ работахъ, для отбивки верёвокъ, т. е. для означенія черты́.
1. **Га́ленокъ**, [**галёнокъ, —нка**] м., съ англ. [gallon], мѣра жидкостей, перешедшая къ намъ черезъ порты или гавани: полосьмухи, полштофа, полкружки, бутылка; || *мск.-бог.* бочоночекъ, баклажка. || *Галёнокъ чаю,* въ харчевн., порція, дача, *мск.* па́ра.
[2. **Галёнокъ** см. *галка*].
[Га́ленье см. *галить*].
Гале́ра ж., [франц. galère], вышедшее изъ обычая мореходное судно, парусное и гребное, величиною иногда до нынѣшнихъ бриговъ; въ каждое весло садилось по нѣсколько человѣкъ, нерѣдко невольниковъ, или каторжниковъ, почему *ссылка на галеры* зач. ссылка въ каторгу. || Суда или барки, по *дистру,* понынѣ иногда зовутся *галерами;* это неуклюжіе, плоскодонные дощаники, до 12 саж. длины, служащіе и паромами. **Гале́рный,** къ галерамъ относящійся. *Галерная печь,* горн. перегопочная, изъ которой по бокамъ выходитъ цѣлый рядъ трубъ, какъ галерныя вёсла, а къ нимъ примыкаютъ *пріемники.* **Галио́та** ж., [итал. galeotta], стар. малая галера Средиземнаго моря. **Галио́тъ** или **гальо́тъ** м. купеческое небольшое судно, *прибрежный галіотъ,* двухмачтовый и острокильный; *рѣчной* (ладожскій, маріинскій), одномачтовый, поднимаетъ до 12 тысячъ пудовъ. **Галио́тный,** до галіота относящійся. **Галио́тчикъ** м. хозяинъ или шкиперъ галіота. **Галеа́съ, галья́съ** [м.] стар. большая галера. **Галио́нъ** м., [исп. galeon], испанское судно, служащее нпр. для доставки золота изъ Америки.
Галере́я [**галлере́я**] ж., [итал. galleria], длинный ходъ вдоль или вокругъ зданія, по землѣ или на столбахъ, крытый или нѣтъ, отличающійся отъ *коридора* или *переходовъ* тѣмъ, что не заключается въ двухъ стѣнахъ. || Помостъ съ перилами. || Мѣста́ въ театрѣ надъ ложами, или навѣсъ со скамьями, для зрѣлища; [шуточ. **галлёрка**]. || Длинная комната или рядъ покоевъ, для помѣщенія собранія какихъ-либо замѣчательныхъ предметовъ, нпр. картинъ. || Морс. обходы по бортамъ корабля, внутри, на кубрикѣ, для осмотра течи и поврежденій. || Балконъ или площадка съ перилами на кормѣ, у капитанской каюты; кормовая часть каюты этой. || Подземные боковые ходы въ рудникахъ и при осадныхъ работахъ. **Галере́йный,** [**галлере́йный**] до галереи въ разн. знач. относящ.
Га́лечникъ, [**га́лечный**] см. *га́лька.*
Галиво́нская *рѣчь,* **—скій** *языкъ, говоръ, кстр. влд.* офенскій, афенскій, ламанскій, аламанскій, *кал. ряз.* кантюжный; см. *афеня.*
Галиматья́ ж., фрн. [galimatias], безтолковщина, чепуха, вздоръ, безсвязица, безсмыслица, писенитница. **Галимате́йный,** вздорный, пустой. **Галимате́йщикъ** м., **—щица** ж. пустословъ, вздорный болтунъ, говорящій безсмыслицу. *Эку галиматью занесъ!*
Га́лить *вят.* га́довать, блевать, рвать, тошнить, тянуть съ души́. *Его га́литъ.* Болѣе говор. о грудныхъ младенцахъ. **Га́лить** или **галѣ́ть** или **гали́ть** *съв.*, **галега́ть** *запд.*, **гали́ндать** *съв. он.*, шалить, проказить, дурить, шутить, смѣшить; или зубоскалить, смѣяться. || *Арх.* лягаться? || *Га́лить сиб.* подавать мячъ или шаръ въ игрѣ, ги́лить. **Га́литься** надъ кѣмъ, *съв.* изгаляться, смѣяться, насмѣхаться, издѣваться. || *Нвг. пск. нижг. орл.* пялить глаза́, глазѣть, смотрѣть, дивиться или любоваться, засматриваться. *На красавицу люди га́лятся.* || *Га́лить младенца орл.* дать полежать несвитому; *онъ галится,* тянется и подаетъ голосъ. **Га́ленье** ср. *нвг. ярс. прм.* смѣхъ, насмѣшка, насмѣшничество. *То-то будетъ га́ленья!* **Галя́й** м. *пск.* кто галится, насмѣшникъ.
[Га́лица см. *галка*].
Галици́змъ [**галлици́змъ**] м. оборотъ рѣчи, свойственный французскому языку; нпр. *Я беру свободу писать вамъ. У него собственный* (свой) *домъ.* **Галома́нія** [**галлома́нія**] ж. пристрастіе **галома́на** ко всему французскому.
[Га́лицкій см. *га́личій*].
[Гали́цы ж. мн. рукавицы. *кур.* Оп., Опд. **Гали́чникъ** м. дѣлающій галицы. *кур.* Опд.].
[Га́личій, **га́лицкій.** *Воевода га́личья* или *га́лицкая,* присловье, употребляемое, когда кто позволяетъ себѣ своеволіе, самоуправство, насиліе. *новгор.* Опд.].
[Гали́чникъ см. *гали́цы*].
[Галіо́нъ, **галіо́та, галіо́тный, галіо́тчикъ, галіо́тъ** см. *галера*].
Га́лка, **га́ля** ж., *нвг.* **га́лица,** *кстр.* а́нка, *твр.* клуша, клушка; птица вороньяго рода, Corvus monedula. **Пѣгая-га́лка** *сиб.* [пестрая галка восточной Сибири. Шренкъ], Corvus dauricus. **Ка́менная-га́лка** *сиб.* птица вороньяго же рода, Corvus graculus. **Гальё** или **га́лочье** ср. собир. галки; иногда вообще воронье, гайворонье, чернь. || *Галочье сиб.* галантерейный товаръ? (отъ *га́личанъ?*). **Га́лчо́нокъ** [род. **—нка**], **галёнокъ** [род. **—нка**] м., **галча́** ср. галочій птенецъ, дѣтышъ. **Га́лочій,** галкѣ принадлежащій, къ ней относящійся. **Галь** [ж.] собир. *астрх.* гальё, га́лочье; такъ болѣе зовутъ стаи галокъ, воронъ, грачей вообще; во-

роньё, чернь. *Га́лочья-пряжа,* растеніе Cuscuta, сорочья-пряжа. || *Га́лка* также: горящая головня, носимая вѣтромъ на пожарѣ; || стеклянной пузырь или шарикъ, особ. цвѣтной, для игрушки; || *твер.* обварна́я, обдирная (крупная, цѣльная) гречневая крупа? || *твер.* гречневая лузга, шелуха? || *Влд.* картежн. пики, вины, лопаты. || *Ниж.* костромской плотникъ, б. ч. изъ Галича. *Разбросали палки на чужія галки. Галка кротка, да палка коротка. Галка и не прытка, да палка коротка. Ждала сова галку, а выждала палку. Деньги, что гальё (галки): все въ стаю сбиваются. Галки тепла накричали. Галки и вороны, сидящія съ крикомъ передъ домомъ, а болѣе утромъ, къ худу.*

[**Галлере́йный, галлере́я, галлёрка** см. *галерея*].

[**Галлици́змъ, галлома́нія, галлома́нъ** см. *галици́змъ*].

[**Галлюцина́ція** см. *галюцина́ція*].

Га́лманъ м., **галманьё** ср. собр. *кур. тул. орл. тмб.* бран. мужикъ, олухъ, грубіянъ, невѣжа; *въ вор.* такъ обзываютъ однодворцевъ [государственныхъ крестьянъ, **галма́ны** мн. Опд.].

Галме́й м. цинковая или шпіаутеровая окись; руда кадмій, водная кремнекислая окись цинка, цинковая руда.

Га́ло ср., [**га́лы** ср. мн.] гибало, снарядъ для гнутія дугъ, ободьевъ и полозьевъ: въ сплоченныхъ брусьяхъ вырубленъ кругъ или погибъ бороздою; плаха, распаренная въ паровикѣ, или подъ землей, на которой разложенъ большой огонь, вкладывается въ *гало* и заклинивается.

Гало́биться *кал.* торопиться; старательно и спѣшно суети́ться. **Га́льнить?** *арх.* торопиться работой, спѣшить выполнить подрядную работу наймомъ. **Га́льно** нар. спѣшно, жарко, пылко.

Гало́йдъ м. хим. солетворъ, солеродъ, одно изъ веществъ, началъ, способныхъ замѣнять въ соляхъ кислородъ или кислоту: *іодъ, хлоръ, бромъ* ипр. **Галои́дный,** къ галоидамъ относящійся. **Галу́ргія** ж. наука о добываніи солей, какъ поваренной, такъ и другихъ; часть примѣненной или прикладно́й химіи, технологіи.

[**Галома́нія, галома́нъ** см. *галицизмъ*].

Гало́пъ м., фрнц. [galop], конскій скокъ, но не во всю прыть; меть, дыбки *(см. алюръ). Курцгало́пъ,* меть, перевалка, прыжкомъ; *средній галопъ,* скокъ, скокомъ, вскачь; *полный галопъ,* во весь опоръ, во весь духъ, во всѣ лопатки, слань. || *Гало́пъ,* или **галопа́дъ** [м.] особая пляска и музыка для нея. **Галопи́ровать,** о лошади, бѣжать вскачь; о челов. ѣхать верхомъ вскачь; || плясать галопъ. **Галопи́рованье** ср., **галопи́ровка** ж. ѣзда вскачь.

[**Га́лочій, га́лочье** см. *галка*].

Гало́ша ж., [франц. galoche], калоша, верхняя обувь, башмакъ отъ грязи или холода сверхъ сапоговъ или башмаковъ; грязевики́, сту́пни.

Галса́ный, съ монгольск., *сиб.* лысый, плѣшивый.

[**Галскля́мпа, га́лсовый, галста́ли** см. *галсъ*].

Га́лстук(х)ъ м., нѣм. [Halstuch], шейный платокъ; повязка около шеи у челов. и болѣе у мужчинъ; у животныхъ: *ошейникъ.* || Въ машинахъ: ободъ, гайка, втулка. *Надѣть пеньковый галстукъ, ошейникъ,* удавить, повѣсить. *Залить за галстукъ, за воротъ* или *за ухо,* упиться. **Га́лстучный,** къ галстуку принадлежащій или относящійся. **Га́лстучникъ** [м.], **—ница** [ж.] галстучный мастеръ. || Подга́лстучникъ, родъ подкладки, полоски, обертываемой платкомъ, косынкой для повязки на шею. || Птица, изъ куликовъ, съ ошейникомъ, [Aegialites].

Галсъ м., [голл. halse], морс. веревка, снасть, натягивающая нижній навѣтренный уголъ нижнихъ и косыхъ парусовъ; подвѣтренная назыв. *шкотъ. На волгѣ,* галсъ назв. *станова́я,* шкотъ — *отпускна́я.* || Такъ какъ *галсъ* натягивается *(сади́тся)* снавѣтра, то слово это, съ прибавкой: *правый, лѣвый,* обозначаетъ также съ которой стороны́ вѣтеръ, при крутомъ ходѣ (см. *беть, бейдевиндъ*); *идти правымъ галсомъ,* по лѣвую сторону отъ (противъ) вѣтра, который и будетъ дуть справа. Названіе снасти *галсу* дается по парусу: *гротагалсъ, фокагалсъ* ипр. *Шкотъ тянутъ, а галсъ са́дятъ.* **Га́лсовый,** до галса относящійся. **Галскля́мпа** ж. морс. скважина въ бортѣ, гдѣ проходитъ галсъ. **Галста́ли** ж. мн. тали, блоки съ основой, для садки галса при свѣжемъ вѣтрѣ.

Галте́ль ж., **го́лте́ль,** [**го́лькéль,** род. —я и —я́,] **голты́ль** [род. —я́, м.], нѣм. (Hohlkehle), рубанокъ или стругъ, у котораго желѣзко и самая колодка выпуклы [?, выдолблены Ак.], пртвопл. *штабъ.* || [Архит. *галте́ль,* **галтёлка** ж. *влад. яросл.* Оп.] полоса, желобокъ проведенный этимъ рубанкомъ, карнизецъ; доро́жка, каветъ; на столбахъ или колонахъ она назыв. *ложкой.* **Галте́левый,** къ этому рубанку принадлежащій, относящійся. **Гальте́льный,** къ галтели отнщс.

Галту́ска ж. бисерная сѣтка; ожерелье, бол. у мордовскихъ дѣвокъ.

Галуба́ть? [? **голуба́ть**] *ол.* сильно желать, хотѣть что или чего-либо, вожделѣть. *Душа такъ вотъ и галубаетъ медку.*

Галу́зать *смл.* шалить, дурить шутя, повѣсничать, баловаться. *Ёнъ та́мацки усё галу́заиць.* **Галу́за** об. *зап.* повѣса, шалунъ, одн. корня съ *галуха, галушить.*

[**Га́лузь** см. *галызь*].

[**Галу́нить** см. 2. *галунъ*].

1. **Галу́нъ** [**—уна́,** съ г обыкн.] м., фрнц. [galon], позументъ, газъ; золотая, серебряная или мишурная тесьма. **Галу́нный,** изъ галуна, или къ нему относящійся. **Галу́нщикъ** м., **—щица** ж. галунный мастеръ или торговецъ.

2. **Галу́нъ,** [съ г спирантнымъ, какъ въ *Господь,* род. **—уна́**] м., нѣм. [Alaun отъ лат. alumen], *юж.* квасцы́. **Галу́нить** что, *кур.* смачивать распущенными въ водѣ квасцами, ипр. для окраски.

[**Галу́ргія** см. *галоидъ*].

[***Галу́ха, *галу́хъ** см. *галушить*].

Галу́шить *сѣв.* шутить, проказить, смѣяться, забавлять шутками, лясничать; насмѣхаться, издѣваться. **Галу́шиться** *вят.* то же, дурачиться, дурить взаимно, дурачить кого-либо. **Галу́шенье** ср. шутки, смѣхи. **Галу́хъ** м. смѣхъ, хохотъ, шумная, веселая бесѣда. **Галу́ха** ж. то же; шутка, забавная выдумка, проказа, острота, потѣха; || ложная вѣсть; молва, слухъ, распущенный изъ проказъ, вяха, что у насъ прозвали, по переводу, уткой. || *Галу́ха,* **голу́ха,** особый родъ мѣдной

плавки на сибирск. заводахъ. || *Галуха* об., **галу́шникъ** м., **—ница** ж. шутникъ, проказникъ, краснобай, весельчакъ, забавникъ, потѣшникъ. *Галу́ха съ нимъ, парья да и только! Галуха не любитъ смѣха*, т. е. злой или коварной насмѣшки, а добродушную, не злую забаву. || *Южн.* охотникъ до галу́шекъ; въ этомъ знч. *галу́ха*, **галу́шка** [ж.] родъ клецки, б. ч. пшеничной; тѣсто, сваренное комками въ водѣ, въ борщу; иногда галушки замѣшиваются на молокѣ или затираются на свиномъ салѣ. *Полтавецъ галушкой подавился.* || Въ *подольск. губ.* **галу́ша** [ж.] голубцы́, пшено съ говядиной въ капустномъ листѣ, вареное въ квасу. **Галь** [ж.] *ол.* галуха, шутка, смѣхъ, проказа, потѣха, отъ *галиться, изгаляться*. [**Галева́ть**, шалить. *смол.* Опд.].

Га́лфвиндъ м., [голл. halfwind], морс. полвѣтра, боковикъ, по́перечень, колышень, по́качень; вѣтеръ, дующій поперекъ пути судна, подъ прямымъ угломъ къ пути. *Идти въ галфвиндъ*, въ полвѣтра, поперекъ вѣтра.

Галфти́мберсъ [м.] морс. нижняя часть поворотнаго шпангоута.

[**Галча́, галчёнокъ** см. *галка*].

Га́лчить *въ южн. губ.* то же, что *въ сѣвер.* **го́лчить**, гомонить, голдить, кричать, говорить; звать, кликать. См. *галдить*.

[**Галчо́нокъ** см. *галка*].

[**Га́лы** см. *гало*].

Га́лызь ж. *арх.* мостовникъ, лѣсъ въ гати, для гаченія доро́гъ. *Га́лузь* чеш. и галиц. *вѣтвь, вѣтка, сучокъ*. **Гале́бщикъ?** м. *арх.* торговецъ лѣсомъ, по отпуску его за море

1. **Галь** см. *га́лка*.

[2. **Галь** см. *галу́шить*].

Гальвани́змъ, гальва́низмъ м. одна изъ силъ природы, близкая къ электричеству, появляющаяся отъ соприкасанія двухъ металловъ; ее причисляютъ къ невѣсомымъ веществамъ, какъ свѣтъ, тепло, электричество и магнетизмъ. **Гальвани́ческій**, къ гальванизму относящ. **Гальваноме́тръ** [м.] гальваномѣръ, снарядъ для измѣренія силы гальванизма; **гальванометри́ческій**, до снаряда этого относящійся. **Гальваномагни́тный**, относящійся до соединенія этихъ двухъ силъ. **Гальванопла́стика** ж. образованіе металлическихъ, особ. мѣдныхъ вещей, химическимъ путемъ, осаждая гальванизмомъ растворенный металлъ. Наши ремесленники дали этому дѣлу названіе **галва́ника** [ж.]. **Гальванопласти́ческій**, сдѣланный этимъ способомъ или къ нему относящійся.

Га́льдья ж. рыба, родъ сельди средней величины, въ Бѣломъ морѣ, Clupea Sardina, галадья.

[1. **Гальё** см. *галка*].

[2. **Гальё** см. *галантерейный*].

Га́лька ж. мелкій окатышъ, камешокъ. Самый крупный: *валунъ*; затѣмъ постепенно: *голы́шъ, булыжникъ, круглякъ, окатышъ* и *галька*; тамъ: *дресва, хрящъ, песокъ*. *Галька*, **га́лечникъ** м. собир. пластъ или куча галекъ. **Га́лечный** или **га́льковый**, до гальки, галекъ относящійся.

Гальмова́ть (*гамова́ть*, нѣм. hemmen) *повозку, южн. запад.* тормозить, закладывать за колёса тормазъ, крюкъ, башмакъ, или просунуть колъ. *Надо гальмовать: гора крута.* || *Колёса гальму́ютъ у галаледь, кур.* колеса скользятъ, поло́зятъ, не вертятся.

Га́льнить, [**га́льно**] см. *галобиться*.

Гальо́тъ см. *галера*.

[**Гальте́льный** см. *галтель*].

Га́льчить *арх.* галд(ч)ить, голд(ч)ить, бапть, говорить, кричать. *Га(о)лчить, галдить, голдобня, галасъ* пир. одного корня: *го́лосъ*. [!]

Галью́нъ м., [голл. galjoen], самый носъ мореходнаго судна, передняя часть надводной оконечности его; наружная, выдавшаяся надѣлка къ корпусу, подъ бушпритомъ, гдѣ бываютъ отхожія мѣста; *на волѣ* они на кормѣ, и зовутся *гальюномъ*; по морскому это *шпульцы*. **Галью́нный**, къ гальюну относящійся; **галью́нщикъ** м. служитель, приставленный къ этому мѣсту.

Галья́нъ м. *орнб.* рыба вьюнъ. || *Арх.* жи́воть, живо́тка. (Не общее ли съ *галдья?*). **Галья́нить** *спб.* удить на жи́воть, на живую рыбку.

[**Гальясъ** см. *галера*].

1. **Галѣть?** *арх. (галить?)* лягаться, бить задними ногами, брыкаться. [|| Безчинствовать. *арх.* Опд.].

[2. **Галѣть** см. *галить*].

Галио́ка? ж. *кур.* древесная вѣтвь *(голый, голикъ?)*.

Галюцина́ція [**галлюцина́ція**] ж., латн. [hallucinatio], обманъ чувствъ; мо́рокъ, морбка, мара́, мана́, блазнь, наважденье, обаянье, призрачность; призракъ.

[**Га́ля** см. *галка*].

[**Галя́й** см. *галить*].

[**Галя́ма, галя́мо, галя́мый** см. *гольмый*].

[**Галя́ндать** см. *галить*].

Галя́ный *лѣсъ (голя́ный? голомя́ный?) арх.* высокій, жаровой, высокоствольный, голомянистый.

[**Галя́тка** см. *голый*].

[**Гамаза́** см. *гомоза*].

[**Гамазе́я** ж. магазинъ. *Гамазея хлѣбная*. **Гамазе́йный**, магазинный, пир. хлѣбъ. *ворон.* Опд.].

Гама́къ [—а́] м., шкотск. [франц. hamac], койка, подвѣсна́я койка; бываетъ либо на палахъ, морс. *офицерская*, либо простою полстью, *матросская*.

[**Гаманѝть** см. *гамъ*].

Гама́нъ [—ана́], **гамане́цъ** [—анца́], **гамано́къ** [—анка́] м. *южн. запад.* кожаный кошелекъ для денегъ. **Гамза́** или **гамзу́ля** ж., вѣрнѣе *гомза́, гобза*, отъ *гобина*, обиліе; то же, кошель, бумажникъ, денежникъ; || деньги. *Раскоше́ливайся, у тебя гамзы-то много!* **Гамзи́ть**, копить гамзу. **Гамзи́ла** об. кто гамзу копитъ.

[**Гаманѣть** см. *гамъ*].

[**Гамаю́нъ** см. *гомоюнъ, гомъ*].

[**Гамза́** см. *гаманъ*].

Гамза́ть *зап.* гнуспть; **гамзу́нъ** [—**уна́**] м. гнусарь; **гамза́тый**, гнусливый.

[**Гамзи́ла, гамзи́ть, гамзу́ля** см. *гаманъ*].

[**Гамзу́нъ** см. *гамза́ть*].

[**Гами́ть** см. *гамъ, гомъ*].

[**Га́мка** см. *амъ, гамкать*].

Га́мкать, га́мкнуть, лаять по-собачьи, но не громко, отры́висто. *Не гамкаетъ, такъ гавкаетъ, а все взлаиваетъ*, о брапчивомъ. **Га́мканье** ср. глухой отрывистый лай. **Га́мкала** об. сварливый, вздорный человѣкъ. *Онъ не изъ тѣхъ, что гамъ-гамъ, а изъ тѣхъ, что хрю-хрю*. **Га́мка**, а́мка, га́вка, ва́вка, дѣтск. собака.

Га́мма ж. итал. нотная азбука, лѣствица, ска́ла въ

музыкѣ, рядъ, порядокъ звуковъ. || Таблица нотъ, съ означеніемъ аплікатуры.

Гамъ м. шумъ, крикъ, смѣхъ, говоръ, громкая ссора, много нестройныхъ голосовъ. Замѣчательно, что въ *а́кающихъ губ.* говор. *гомъ, го́мить*, а въ *о́кающихъ: гамъ, га́мить*; также *ботъ* и *батъ* и др. **Га́мить** *мск. кстр.*, **гами́ть** *влд.*, **гамѣ́ть** *нвг. прм.*, **гаманѝть** *кал.*, **гаманѣ́ть** *кур., вор.* гомонить, говорить громко, шумно, кричать. *Не гами́ тутъ, разга́мишь всѣхъ, уснуть не дашь.* [Ср. *гомъ*].

[**Гамѣ́ть** см. *гамъ, гомъ*].

Га́напутъ ж., [голл. hanepoot], морс. рубашечный гордень, тонкая снасть, подтягивающая рубашку (средину па́руса) грота и фо́ка; такая же снасть, подбирающая тентъ (шатеръ), а также абордажную сѣтку.

Гана́ть см. *гона́ть*.

Ганаши́ ж. мн., фрн. [ganache], нижняя челюсть коня. *Вырабатывать ганаши мунштукомъ.*

Гангре́на ж. антоновъ огонь, помертвѣніе члена или части тѣла. **Гангрено́зный, гангре́нистый**, помертвѣлый, пораженный антоновымъ огнемъ, мертвая часть тѣла.

[**Гандо́бить** см. *гандобить*].

Гандла́нгеръ м. [стар.,] нѣм. [Handlanger], рядовой артилеристъ низшаго разряда; пода́чникъ, подно́счикъ зарядовъ.

Гандо́бить, ганда́бить что, *вор. кал.* гоношить, копить, собирать помалу, [пріобрѣтать,] наживать; болѣе употр. *сгандо́бить*. **Гандо́биться**, собираться, снаряжаться, готовиться куда, на что.

Ганза́ ж. *сиб.* монгольская или китайская курительная трубочка.

[**Га́нивать** см. *гонять*].

Га́нить что, кого, *южн. зап.* хаять, хулить, порицать, осуждать. || Позорить, срамить. **Га́ньба** [ж.] позоръ, срамъ.

Га́нка ж. *нѣж.* балясина, точеный брусокъ для перилъ, строганый для палисадника. *Га́нка* ж., **га́нокъ** [род. —нка] м., **га́нки** мн., (нѣм. Gang), *южн. зап.* крыльцо, крылечко, приступки съ навѣсомъ и перилами у входа въ домъ или въ избу.

Ганта́й *нвг., рлз.* **гантáнъ** [м.] гайтанъ, ш(с)нурокъ, особ. на крестъ.

Га́нусъ [м.] *вор.* раст. анисъ, Pimpinella Anisum; || раст. Carum carvi, анисъ-полевой, тминъ, кминъ, тиминъ, козловки; || раст. черну́шка (отъ чорненькихъ сѣмянъ), мацо́къ, Nigella sativa.

Ганчи́рка [ж.] *южн. (гарнчирка*, отъ *гарнецъ*, горшокъ?) тряпка, тряпица, ветошка, вихоть, подтирка.

Га́ншпугъ, га́ншпигъ, а́ншпугъ м. морс. ручной рычагъ, дрюкъ, дрючокъ, стягъ, дубинка, колъ, шестъ, вага, подъемъ, воротило, неволька.

[**Га́ньба** см. *ганить*].

[**Ганьи́ще** см. 1. *гай*].

Га́пелька ж., **га́пликъ, гаплю́къ** м., нѣм. [?], *рлз. смл. тмб.* проволочная петелка, къ одеждѣ; петелка съ крючкомъ, застежка. [**Га́пли** ж. мн. крючки съ петелькой. *тул.* Опд.

Га́пить *тор.* вопить, кричать громко; ревѣть, орать, звать; кликать.

[**Га́пли, га́пликъ, гаплю́къ** см. *гапелька*].

Гарама́ться, *граматься, грабаться, граб(м)аздаться, зап.* и *прм.* цѣпляться.

Гара́нтія ж., франц. [garantie], ручательство, поручительство, порука, обезпеченье, залогъ, отвѣтъ *(съ отвѣтомъ)*, завѣреніе, завѣрка, безопаска, обезопаска, безопа́сенье, страхъ. **Гаранти́ровать** что, обезпечить, ручаться, завѣрить, обезопасить, дать залогъ, поручиться, заручиться; заложиться, взять на свой страхъ. [Прил. отъ прич. страд. **гаранти́рованный**].

Гара́сить, гара́снуть кого, *кал.* ударить. *Гара́сь яю байдомъ!* высѣки прутомъ.

Га́рбузъ и **гарбу́зъ** [м.] арбузъ, *по южн.* произношенію; || но въ *смл.* и на границѣ *Малороссіи* тыква; *арбу́зъ* тамъ называется *кавунъ, кау́нъ*.

Га́рва ж. *арх.* ставная сѣть на семгу, длин. 10 саж., шир. 3 саж., ячеи въ $1^1/_2$—2 верш. || Тайникъ на семгу, заходъ въ заборѣ, заколѣ, пятистѣпная клѣтка.

Га́рвизъ, га́рьюзъ, га́ріусъ, ха́ріусъ м. *арх.* рыба Salmo thymallus; рыбка лососьей семьи, близкая къ форели, но безъ чубарнпъ; || *орнб.* родъ пеструшки, форели, но безъ всякой пестрины, лососка въ горныхъ потокахъ Башкиріи.

Гарвиста́ть *арх.-кем.* шляться, слоняться, шататься.

Гаргари́сма, [гаргари́зма] ж. врчб. полосканье, горломойка.

Гардалъ? м. *дон.* горчица.

Гарде́ль ж., [голл. kardeel], морс. кардель, *волж.* дрокъ и подъемна, фалъ для спуска и подъема гафеля; || **гарде́ли** мн. тали для подъема и спуска нижнихъ реевъ. **Гарде́льный**, къ гарделямъ относящійся.

Гардемари́нъ м., [франц. gardemarine], унтеръ-офицерскій чинъ, въ который производятся морскіе кадеты, обычно за три года до выпуска. **Гардемари́новъ**, ему придлж. **Гардемари́нскій**, имъ свойственный.

Гардеро́бъ м., франц. [garde-robe], комната, шкафъ, мѣсто для храненія одежды, платья; **гардеро́бная**, одежная, уборная, платейная. || *Гардеробъ*, каретные сундуки, особ. вашъ. || Собраніе одежи вообще, для обихода, для театра, наряда актеровъ напр. **Гардеро́бный**, одежный, платейный; уборный. **Гардеро́бщикъ** [м.], **—щица** [ж.] смотритель за одеждой, хранитель ея. **Гардеробме́йстеръ** м. придворный чиновникъ, съ тою же обязанностію.

Гарди́на, гарди́нка ж., [нѣм. Gardine отъ] фрн. [courtine], запонъ, завѣсъ, завѣса, занавѣска, занавѣсь(ъ), пологъ. **Гарди́нный**, къ занавѣси относящійся.

Гардко́тъ см. *гарткбутъ*.

Га́рево см. *горѣть*.

Гаре́мъ м. женское отдѣленіе въ домахъ мусульманъ. **Гаре́мный, гаре́мовый**, къ нему относящ. **Гаре́мщикъ** м., **—щица** ж. смотритель гарема; евнухъ. **Гаре́мница** [ж.] затворница гарема, жена или невольница. [Ср. *хоромы, храмъ*].

[**Гари** см. *горѣть*].

[**Гари́ста**, —ы, об. разсѣянный, —ая, —ое. *твер.* Опд.].

[**Га́ріусъ** см. *га́рвизъ*].

Га́ркать, га́ркнуть, га́ркивать *вор. тмб.* громко кричать, зычно орать, зѣвать; звать, кликать;

браниться громко, огрызаться. *Что свиснуло, что гаркнуло, все одно. Какъ свиснуло, такъ и гаркнуло. Что свиснуло, то и гаркнуло. Не* **гаркается**, безлч. не кричится. *Сгаркни его (вор.)*, закричи, позови. **Гарканье** ср. крикъ, зовъ; громкій, зычный голосъ; **гаркотня́** ж. то же, но говор. о многихъ голосахъ и длительномъ крикѣ. **Гаркуно́къ** [—а́] м., **гаркуно́нья** ж. или **гаркуша́** об. крикунъ, горланъ, горлопай. **Гаркова́ть** *вор. тамб.*, **гуркова́ть** *орл. вор.*, ворковать по голубиному. **Га́рчить** *тул.* звать, кричать, кликать.

[**Гаркотъ, гаркоутъ** см. *гарткоутъ*].

[**Гаркунъ, гаркунья, гаркуша** см. *гаркать*].

Гарлупа́, [**горлупа́**. Ак.] ж. растеніе Primula veris [Bunias orientalis Ак.], баранчики, барашки, бѣлая-буквица, божьи-ручки, куритина, куделька, гасникъ; || растеніе **гарлу́пникъ** [м.], Bunias orientalis, дикая-рѣдька, сурѣпица, грецики, свербига, свербигузъ, борбора.

Га́рмала [ж.] *перс.* раст. Peganum Harmala; скотъ ѣстъ его только по нуждѣ, въ безтравье; изъ сѣмянъ готовятъ малиновую и др. краски; бибика, дикая-рута, пиганъ, песье-дермо.

Гарма́нъ м. *перс.* молотьба волами, запряженными въ каменные катки, или въ телѣги, нагруженныя каменьями; а также *херс.* токъ для молотьбы лошадьми. **Гармановáньe** [ср.] молотьба; **гармановáть**, молотить. (Наум.).

Гарма́херское *дѣло*, горн., извлекательное, отдѣлительное, добыча плавкою изъ руды металловъ.

Гармúть *ряз.* неумолчно болтать, трещать. **Гарми́даръ** м. громкій говоръ, крикъ, шумъ, голдовня. **Гармота́ть**, гремѣть, бренчать громко и длительно; **гармоту́нъ, гармо́тчикъ** м., **гармоту́шка** ж. *тмб. ниж.* глухарь, бубенчикъ, болхарь, гремо́къ, гремушка.

Гармо́нія ж. соотвѣтствіе, созвучіе, соразмѣрность, равновѣсіе, равномѣрность, равнозвучіе, взаимность, соотношеніе, согласіе, согласность, согласъ, стройность, благостройность; соразмѣрное отношеніе частей цѣлаго; правильное отношеніе одновременныхъ или современныхъ звуковъ, акордъ; самая наука о созвучіяхъ; [||то же что *гармо́ника, гармо́шка*]. **Гармони́ческій**, [**гармони́чный**], стройный, созвучный, соразмѣрный, добростройный, согласный. **Гармони́ровать**, отвѣчать, соотвѣтствовать, согласоваться, созвучить; быть подъ одно, подстать, подмасть, подладъ. **Гармони́стъ** м. о сочинителѣ музыки: искусный въ составленіи и расположеніи созвучій. *Мелодистъ*, изобрѣтатель голосовъ, напѣвовъ; *гармонистъ*, согласователь многозвучій. [||Умѣющій играть на гармоникѣ]. **Гармо́ника** ж. музыкальное орудіе различн. устройства, со стеклянными, [металлическими] или деревянными [пластинками], клавишами, по которымъ бьютъ палочками; со стеклянными кругами, чашками, по которымъ водятъ пальцами; также мѣхъ, [раздвижной ящикъ], со вставленными пищиками и затворками, [**гармо́шка** ж.]. [**Гармо́нный**, относящійся къ гармоникѣ, гармошкѣ].

[**Гармота́ть, гармоту́нъ, гармоту́шка, гармо́тчикъ** см. *гармить*].

[**Гармо́шка** см. *гармо́нія*].

Га́рнецъ [род. —нца, **гарнцъ**] м. (отъ гл. *горнуть*, загребать) мѣра сыпучихъ тѣлъ, особенно хлѣба, осьмая доля четверика, $^1/_{64}$ четверти. || Самая посудина въ эту мѣру, деревянная или желѣзная. **Га́рнцевый**, мѣрою въ гарнецъ, или до гарнца относящ. *Высыпалъ съ га́рчикъ, а собралъ со ставчикъ*, съ чашку. **Га́рникъ** или **га́рнышъ** м. *пск. смл.* горшечекъ, кашничекъ.

Гарнизо́нъ м. войско, назначенное для пребыванія въ крѣпости, городѣ, мѣстечкѣ; охрана, засада, з падная сила, крѣпостная стража, домосидное войско, городовая рать, стража. || Команды внутренней стражи, вообще не числящіяся въ полевыхъ войскахъ. **Гарнизо́нный**, къ этому роду войскъ принадлежащій, къ охранѣ крѣпостей относящійся. **Гарниза́** или **гарнизо́нщина** ж. собр. укоризн. служащіе въ гарнизонѣ. *Гарниза пузата!* [*Гарнизонный пупъ!*].

[1. **Га́рникъ** см. *гарнецъ*].

[2. **Гарни́къ** см. *горпъть*].

Гарнигу́ра ж. или **гарнитýръ** м., фрн. [garniture], приборъ, подборъ, уборъ; собраніе однородныхъ вещей, для отдѣлки какой-либо одежды; о пуговицахъ, обшивкѣ, ожерельѣ. || *Гарнитýръ* вм. гродетуръ, плотная шолковая ткань. || *Гарнитýра*, **гарнирóвка** [ж.] *скрытки*, окончательная отдѣлка ея, отъ гл. **гарни́ровать**, отдѣлывать, снабжать всѣмъ нужнымъ, украшать; столр. оклеивать фанеркой; у поваровъ, убирать блюдо прикрасами, **гарни́ромъ**, овощами; у портныхъ, убирать женское платье лентами, кружевами ипр.

1. **Гарно́** ср. *сиб.* оленьи кожи, сырье, въ выдѣлкѣ и въ дѣлѣ; ино и другія шкуры, рухлядь, пушной товаръ, или съемный, сдирный. || *Арх.-мез.* вообще кладь, грузъ на карбасахъ, лодкахъ. **Гарнóвый**, пушной, шубный. **Гарновóе** ср. гарно́, рухлядь.

[2. **Га́рно** см. *гарный*].

[**Гарновóэ, гарновóй** см. 1. *гарно*].

[**Гарно́й** см. *гордый*].

Гарну́ть *вор. смл.* воротить, заворачивать, свертывать, сгребать; болѣе уптрб. съ прдл. *за, на, об, от, под, при, раз;* отъ этого **гарну́шка, горну́шка** ж. жаротокъ въ печи; загнетка, заулокъ на шесткѣ, куда загребаютъ уголь, жаръ; порскъ, бабурка, бабка.

[**Га́рнцевый, гарнцъ** см. *гарнецъ*].

[**Гарные** см. *гордый*].

Га́рный *ниж. пен. сар.* (съ малоруск?) свадебный, до свадебнаго пиршества относящійся. *Гарный столъ*, княжескій, у молодыхъ. *Гарные гости*, свадебные, поѣзжане, бояре, первые, почотные. || *Га́рный млрс.-бльр.*, хорошій, баской, красивый, иногда слышно и въ *прм. каз. сар. Гарный* и *гордый*, *южн. зап. гардый*, одного корня, почему и *гордый столъ*, *—ые гости*, то же что *гарный*, свадебный. [**Га́рно**, хорошо *Гарно ты спѣлъ пьсню. каз.* Опд.].

[**Га́рнышъ** см. *гарнецъ*].

Га́рпины м. мн. морс. части бархоутовъ, обшивки, обнимающія погибъ кормы и носа.

Га́рпіусъ м., нѣм. [гол.?], вареная и очищенная бѣлая смола; твердая и ломкая смола, остающаяся отъ перегонки жидкой (живицы), при добычѣ скипидара. || Иногда такъ называютъ смоляную мастику, сплавную смолку. **Га́рпіусовый**, изъ гарпіуса сдѣланный; **га́рпіусный**, то же, или къ нему относящійся.

Гáрпія ж. баснословное существо древнихъ грековъ. || *Мучитель, истязатель, кровопійца. || Видъ американскихъ орловъ.

Гарпýнъ [—унá] м. бросковое копье, острогá, для боя морского звѣря; спица, носокъ, кутидо; пускается швыркомъ, на *хвостъ*, *оборъ* или *трось*. **Гарпýнщикъ** м. китобой, моржебой; забойщикъ.

[**Гáртикъ** см. 2. *гартъ*].

Гарткóуть, гаркóутъ, гардкóтъ, гаркóтъ м., франц. [garde-côte], вооружонное гребное судно на Волгѣ, для охраненія сплавовъ; нынѣ они упразднены. **Гардкóутный**, къ нему относящійся.

[**Гартóхля** см. *картóфель*, *бараболя*].

1. **Гартъ** м. [нѣм. hart], сплавъ свинца, сурмы, мѣди и желѣзныхъ опилковъ (или другихъ составовъ), для отливки буквъ, набора (шрифта) въ печатняхъ. **Гартовáть** *желъзо, сталь, юж.* закаливать или закалять. **Гартовщúкъ** [—á] м. закальщикъ. **Гáртовый**, изъ гарта или къ нему относящійся.

2. **Гартъ**? **гáртикъ** м. ремешокъ, для привязки шлеи къ хомуту.

Гартúня? ж. *смл.* свертокъ, кусокъ обоевъ, трубка шпалеръ.

Гарýзъ? м. *арх.* (не ошибка ли? *чарусъ*?) топь, во(а)дья, окно, чарýсъ; [отверстіе въ болотѣ, затянутое жидкой мшарной. *Поди по эвтимъ болотнымъ гарузáмъ, такъ тотчасъ провалишься. арх.* Опд.].

Гáрусъ м. сучоная, бѣлая или цвѣтная шерстяная пряжа; шерсть для шитья, вышиванья. **Гáрусина, гáрусинка** ж. шерстинка, нитка гаруса. **Гáрусный**, изъ гаруса, или къ нему относящійся. **Гáрусникъ** м. торговецъ гарусомъ; || коробокъ для шерстей.

Гарцовáть, молодечествовать; наѣздничать; выѣзжать на конѣ для схватокъ; показывать ловкость, молодечество на конѣ; [слишкомъ веселиться. *перм.* Оп.]. **Гарцовáнье** ср., **гарцóвка** ж. дѣйствіе это. **Гарцовáтель, гарцýнъ** [—á], **гарцóвникъ** м. кто гарцуетъ.

[**Гарцъ** м. ведро, въ которомъ приносятъ овесъ лошадямъ; мѣрка].

[**Гáрчикъ** см. *гáрнецъ*].

[**Гáрчить** см. *гаркать*].

Гáршнепъ м., [нѣм. Haarschnepfe], самый малый видъ бекаса, зáморозокъ, подкопытникъ.

[**Гаръ, гáрывать,**] 1. **гарь** см. *горѣть*.

[2. **Гарь** ж. плохая вещь. *тул.* Оп.].

Гарьё ср. *арх.* плоскій берегъ, видимый съ мóря.

[**Гáрьюзъ** см. *гарвизъ*].

Гáрьюки м. мн. *олон.* могарычи, литки, выпивка при куплѣ и продажѣ.

Гасáры м. мн. стар. подвижной оплотъ, тынъ, изъ-за котораго стрѣляли.

Гасáть *юж.* млрс. скакать, прыгать, гарцовать, носиться на конѣ.

[**Гáсень** см. *гасить*].

[**Гасúла** см. 1. *гасъ*].

Гасúть, гáшивать, тушить, не давать чему-либо горѣть; задувать, заливать, затушать огонь. || *Гасить вино, погасить стаканъ*, выпить. || *Гасить úзвесть*, заливать пережжоную известь водою, отчего она вскипаетъ и соединяется химически; это **гашóная** *известь*. || Иногда *гасить* употбл. въ знач. истреблять, уничтожать, губить. *Гасить долúй*, верстать, уплачивать. *Гасить вражду*, мирить. **—ся**, быть гасиму. **Гашéнье** ср. дѣйствіе по знч. гл. *Не догасишься*, нельзя погасить. *Загаси, погаси свѣчу. Очи изгасли. Нагасили извести. Дурно отгашонную известь надо пережечь и перегасить снова. Прогасили пожаръ всю ночь. Погаси свѣчу. Сгасли*, стинь. *Огонь угасъ.* **Гасúтель** м., **—ница** ж. или **гасúльщикъ** м., **—щица** ж. кто гаситъ, тушитъ что-либо. *Гаситель просвѣщенія. Гасильщикъ лампъ.* **Гасúло** ср., **гасúльникъ** м., **гасúлка** ж. какой-либо снарядъ для гашенія; колпачокъ, иногда съ пружинкою, надѣваемый на свѣчу. *Эка носúна: съ соборное гасúло!* родъ воронки на шестѣ. [|| *Гасúло*, вино. *владим.* Опд.]. **Гасúльный**, погашающій, для гашенія назначенный. **Гáснуть**, угасать, погасать, загасать; быть погашену, тухнуть, переставать горѣть; замирать, умирать постепенно, отживать; || о цвѣтѣ и краскахъ, о зрѣніи: померкать, блѣднѣть, тупѣть и темнѣть. *Дѣтки, что свѣчки, гаснутъ*, мрутъ. *Одна головня и въ полѣ гаснетъ, а двѣ курятся.* [|| Скучать. *пск.* Опд.]. **Гáсень** м. *арх.* дымоволокъ или дощаная труба на курной избѣ. **Гасня́** ж. *арх.* окалина, искры отъ бѣлокальнаго желѣза.

Гáсія, гáсья? ж. гумно.

Гáсло ср. стар. воен. и нынѣ въ играхъ: опознательное слово, отзывъ, лозунгъ, пароль. || Знакъ, подаваемый для гашенія огней. Есть игра въ шарá, мача, загоняемаго дубинкой въ *касло*, лунку; не *гасло* ли? Впрочемъ, *касти* литовск. рыть, копать.

1. **Гáсникъ** или **гáшникъ** м. буковица, растеніе Betonica officinalis, [—vulgaris].

[2. **Гáсникъ** см. *гача*].

[**Гáснуть, гасня́** см. *гасить*].

[**Гáсовый** см. *газъ*].

Гáспель м., съ нѣм. [Haspel], горн. вóротъ, воротóкъ, вьюшка, лебедка, навой.

Гáспидъ м. аспидъ, змій; злой духъ, діаволъ; злой, лукавый человѣкъ.

Гáсписы м. мн. морс. кривыя деревья корабельнаго набора, отъ покольтимберса до стема, для образованія кормы.

Гастронóмъ м., **—мка** ж. лат. [!, греч.] тонкій ѣдокъ, сластоѣжка, сластникъ, сластёна, солóща, солощáвый, лакомый знатокъ, лакомка, лакомый обжора. **Гастронóмія** ж. поварское искусство, стряпное мастерство, приспѣшничество; **гастрономúческій**, къ нему относящійся. **Гастрúческій** врчб. желудочный, брюшной, говор. обычно о болѣзняхъ.

1. **Гáсъ** или **гасúла** м. *рлз.* борецъ, отважный буянъ, боецъ, сплачъ, кутила.

2. **Гасъ** см. *газъ*.

[**Гáсья** см. *гасія*].

Гáтва? ж. *арх.* прибаутка; **гáтовникъ**? [м.] разсказчикъ, краснобай.

Гáти ж. мн. *пск.* гáчи, портки, штаны; колоши, штанины, сбóли. **Гáщи** [ж. мн.] порты, исподняя одежда. [Ср. *гача*].

Гатúть, гáчивать, заваливать воду, топь или облото хворостомъ, соломой, землей. Гатятъ дорогу по топкому или песчаному мѣсту, или плотину, для удержанія воды. || *Гатúть* иногда гов. вм. валить въ знач. излишняго употребленія чего-либо, а иногда вм. сорúть, дрянúть. **—ся**, быть га-

чепу; гатить у себя, около себя. **Гаче́ніе** ср. дѣйст. по знач. гл. **Гать** ба́, **га́тка** ж. то же, а иногда и самый предметъ, т. е. **гать** ж. гаченое или загаченное мѣсто, гаченая дорога; насыпь, плотина. *Гдѣ гладко, тамъ не мости га́тки, запад.* нечего гатить. **Га́тный**, гаченый, загаченный. *Высоко взгати́ли. Улицы вы́гачены. Надо догатить. Загати ямину. Безъ толку нагатили, надо перегатить снова. Огáчивайся,* гати вкругъ себя. *Отгатили,* отработались. *Погатили немного, мыстами надо бы подгати́ть; пригати ещо. Прогатили весь день, кажись угатили ладно.*

[**Га́тка, га́тный** см. *гатить*].

[**Га́товникъ** см. *гатва*].

Га́тожь? ж. *арх.* связка, низка вяленой рыбы; въ дюжину башо́къ.

[***Гать, гать ба́** см. *гатить*].

Га́уби́ца ж., нѣм. [Haubitze], огнестрѣльное, камерное, тяжолое орудіе, сходное съ мортирой, но длиннѣе; она бросаетъ б. ч. пустотѣлые снаряды, но нынѣ вышла изъ употребл., замѣнившись у насъ шуваловскими единорогами, нынѣ также покидаемыми. **Га́уби́чный**, до гаубицы относящійся.

Гауптва́хта ж., нѣм. [Hauptwache], караульня, строеніе или помѣщеніе для цѣлаго караула, иногда съ арестантскою и др. принадлежностями; **гауптва́хтенный**, къ такой караульнѣ относящ., принадлжщ. У насъ употр. также неправильное названіе: *главная гауптвахта,* гдѣ находится старшій караулъ, главный въ городѣ, крѣпости. Слово *га́упт,* гдѣ оно встрѣчается еще въ устарѣлыхъ чинахъ и званіяхъ, означаетъ вообще *главный.*

Га́фель м. морс. полурей; половинчатый рей, упирающійся развилиной въ мачту, по которой подымается *гарде́лью,* а конецъ *(нокъ)* вздергивается *топена́итомъ. Гафель* становится вдоль судна и закидывается, когда нужно, въ бокъ; иногда по нижней кромкѣ паруса идетъ такой же полурей, назыв. *шкъ.* При корабельномъ вооруженіи гафель бываетъ только на бизань-мачтѣ; при люгерномъ, на всѣхъ мачтахъ. **Га́фельный**, къ гафелю относящійся. **Гафто́псель** м. треугольный парусъ надъ гафелемъ.

[**Гахáмъ** см. *газáнъ*].

Га́ча ж. или **га́чи** ж. мн. ляшки, бедра, части ногъ отъ колѣнъ до таза, съ ягодицами; || шаровары, брюки, портки; или || нижнія части портокъ, половинки, штанины, сбо́ли, коло́ши. *Засучить гачи,* пустить брюки въ голенища. *Гачу разорвалъ сиб.* || Мохнатая одежда на ляшкахъ ловчихъ и вообще хищныхъ и др. птицъ. || *сиб. гачи оленьи,* кожаныя шаровары, а иногда и завязки, подъ колѣнами и у щиколотокъ. || *У этой борзой гачи здоровыя,* чорныя мяса́, ляшки. **Га́чникъ, га́шникъ, га́сникъ, га́чень** [род. —**чня**], **гачъ** м. ремень, веревочка, снурокъ, тесма, для вздержки и завязки шароваръ. || *сиб.* всякая круговая опояска, обвязка, напр. чѣмъ обвязывается холщовая покрышка на квашнѣ. || *Ухвати гачень, вор.* поясъ. *И радъ бы понался, да гашникъ порвался. Радъ бы впередъ подался, да гашникъ оборвался. И радъ бы не поддался, да гашникъ оборвался,* въ борьбѣ. **Га́чки** м. мн. *сиб. орн.* сосновое лыко, волокнистыя тесмы́ изъ-подъ сосновой коры́; о́блонь, мезга. [Ср. *гати*].

Гаче́ніе см. *гатить.*

[**Га́чень, га́чи** см. *гача*].

[**Га́чивать** см. *гатить*].

[**Га́чки, га́чникъ** см. *гача*].

Гачу́ля ж. *арх.-пош.* качель (отъ *га́чникъ,* веревка? или *качуля?*).

[**Гачъ** см. *гача*].

Гаше́ніе, [**га́шивать**] см. *гасить.*

[1. **Га́шникъ** см. *гача*].

[2. **Га́шникъ** см. 1. *гасникъ*].

[**Гашо́ная** *извѣсть* см. *гасить*].

[**Га́щи** см. *гати*].

Га́щивать см. *гости́ть, гость.*

Га́я см. 1. *гай.*

[**Га́ять** см. 1. *гаить*].

Гбе́ніе ср. гнутіе, болѣе употребит. съ прдл. *со, на.*

Гва́здать что, *пск. кур.* марать, мазать, грязнить, пачкать, гадить. **Гва́здаться**, мараться, грязниться; возиться съ чѣмъ-либо, мѣшкотно около чего-либо управляться. **Гва́зда** ж. *вор.* грязь, топь, слякоть отъ непогоды. || *Гса́зда* об., **гвазду́нъ** [—а́] м., **гвазду́нья** ж. пачкунъ, пачколя, неопрятный человѣкъ.

[**Гва́зживать** см. *гвоздь*].

Гвалтъ м., [полск. съ] нѣм. [Gewalt], *юж.* и *запад.* на силіе; крикъ караулъ, помогите; шумъ, крикъ, гамъ, тревога, суматоха, шумная суета; || разбой, грабежъ. **Гвалтова́ть**, силовать, подымать людей тревогой, возмущать.

Гва́рдія ж., фриц. [!, итал. guardia], отборное войско по близости государя, щеголеватѣе одѣваемое и жалуемое преимуществами противъ арміи. У насъ лейбгвардія составляетъ цѣлый корпусъ и дѣлится [дѣлилась] на *старую* и *молодую:* въ первой, оберъ-офицерскіе чины [были] двумя степенями [нынѣ одною степенью], а въ послѣдней [нынѣ упраздненной] одною выше или старше армейскихъ чиновъ. || *По берегамъ Чорнаго-моря, гварді́ей* называютъ вышку, сторо́жку рыбаковъ, для наблюденія за ходомъ рыбы, особенно скумбреи, и для указанія, когда и гдѣ закидывать неводъ; это длинное бревно, съ поперечными набойками или приступками и сидѣньемъ наверху, поставленное наклонно къ морю, на тяжахъ, веревкахъ. **Гварде́йскій**, до гвардіи относящ., къ ней принадлжщ. **Гварде́ецъ** [род. —е́йца, м.] служащій въ полкахъ гвардіи; **гварде́йцевъ**, ему лично принадлежащій. **Гварде́йщина** ж. собир. [презрит.] гвардейцы. **Гварді́онъ** м. нижній чинъ карантинной стражи, ставимый на приходящія съ моря суда. **Гварді́новъ**, ему принадлежащій, **гварді́нскій**, къ нему, либо ко званію этому относящійся.

[**Гвашáть, гвашúть**, жадно пить воду во время внутренняго простуднаго жара. *пск.* || *Гвашáть,* тяжело дышать. *пск.* Опд.].

Гверста́, гверсти́ца ж. *нов. пск.* дресва, дресвянникъ, самый крупный песокъ, хрящъ; мелкая щебенка, щебень. **Гверста́ный**, дресвяный. **Гверстля́вый**, дресвяно́й дресвя́ный, разсыпчатый подъ молотомъ камень. *Громъ гве́рстью разсыпался,* съ трескомъ, съ мелкимъ грохотомъ во всѣ стороны; близкій ударъ.

[**Гвозданýть, гвозда́рня, гвозда́рь, гвозда́стый, гвозда́чъ, гвоздев-, гвоздеобра́зный** см. *гвоздь*].

Гвозди́ка ж. растеніе Caryophyllus, также || Dianthus. || Цвѣточная почка *гвоздичнаго дерева,* Caryoph. aromaticus, употребляемая какъ пряность

въ яствахъ; || *па́хотная, полевая, со́рная гвоздика,* Githago segetum, [Lychnis Githago], въ хлѣбѣ ядовита. **Гвозди́чный,** къ гвоздикѣ относящ., изъ нея сдѣланный. *Гвозди́чный камень,* окаменѣлое животно-растеніе, похожее на гвоздику. **Гвозди́чная** ж. отдѣленіе, часть теплицы, для разводки гвоздики. **Гвозди́чникъ** м. то же, или гвоздичный цвѣтникъ, грядка. || Растеніе Geum urbanum, гравилатъ, гребенникъ, чистецъ, баданъ, чагиръ или монгольскій чай. **Гвозди́чница** ж. разные виды растенія мирты, Myrtus.

[**Гво́здиковый, гвозди́л-, гвозди́ный, гвозди́стый** см. *гвоздь*].

[**Гвозди́чная, гвозди́чникъ, —ица,** 1. **гвозди́чный** см. *гвозди́ка*].

[2. **Гво́здичный, гвозди́ть** см. *гвоздь*].

Гвоздь, [**гво́здъ.** *пск.* Оп.] м., **гвозди́ща,** [**гвозди́ще**] увелч., **гво́здикъ, гвоздо́къ** [**—дка́**], **гвоздо́чекъ** [**—чка**] умалит., **гвозди́шка** презрит., желѣзная спица, шпилька со шляпкой, либо съ костылемъ; бываютъ гвоздики и мѣдные, серебряные ипр. Деревянный гвоздь, *сколо́тень, втѣсне́викъ, нагель,* застрагивается изъ палочки, безъ шляпки; *гвоздемъ* называютъ и колышекъ въ стѣнѣ, въ вѣшалкѣ, также затычку въ бочкѣ, бочонкѣ ипр. Самый крупный гвоздь *шпиль;* затѣмъ: *брусковый,* отъ 200 до 1000 на пудъ; за нимъ: *полово́й гвоздь;* потомъ: *троетесъ,* полутора-и-двух-пудовикъ, тысяча на $1^1/_2$ или на 2 п.; *двоетесъ,* пудовикъ, тыс. на пудъ; *однотесъ,* полупудникъ; *шипо́вка,* средній; *чешу́йный* или *штукатурный,* тысяча на три фунта; *воща́нка,* шляпка широкая, въ четыре удара молоткомъ, также тыс. на 3 ф.; *лубо́чный* или *двадца́тка,* тыс. на 2 ф.; *каре́тный* или *обо́йный,* тыс. на полфунта; *шти́фтикъ, подбо́й, подбойный, сапожный,* безъ шляпокъ. *Попалъ гвоздь подъ молотъ, шея подъ кулакъ. Гвоздь отъ молота визжитъ, отъ* **гвоздя́** *стѣна трещитъ. Лычкомъ не привяжешь, такъ послѣ и* **гвоздёмъ** *не прибьешь. На одномъ гвоздѣ всего не повѣсишь. Гвоздемъ (шиломъ) моря не нагрѣешь. Неотвязчивъ (мулитъ), какъ гвоздь въ сапогѣ. Засѣлъ, какъ гвоздь въ стѣнѣ.* **Гво́зди** *на столѣ, и пиру конецъ!* гвозди изъ бочекъ, знакъ, что пиво все. **Гво́здіе, гвоздьё, гвозьё** ср. гвоздь, въ знач. собир. **Гвозди́ть, гва́зживать, гвоздану́ть** что, прибивать гвоздями, пришивать, особ. съ прдл. *за, при.* || Бить, колотить кого или что-либо, особн. бить по головѣ. *Гвоздить кому что въ голову,* заставить помнить. **Гвозда́рь** [род. —я́], **гвоздо́чникъ** м. кузнецъ работающій гвозди. || Встарь, *гвоздаремъ,* отъ гвоздя въ бочкѣ, назывался завѣдывавшій напитками во дворцѣ или въ барскомъ домѣ. **Гвозды́рь** м. бабка съ гвоздемъ, битка; || на́гвоздень, родъ кистеня съ нагвозженною или рогульчатою головкою. **Гвозди́льня** ж. кузн. наковальня съ дырой, для выковки гвоздевыхъ шляпокъ; || плотничн. вы́дерга, желѣзная полоска съ дырой, развилиной, для дерганья гвоздей. || *Гвозди́льня,* **гвозда́рня** или **гвоздяна́я** ж. кузня, кузница, мастерская, гдѣ дѣлаютъ гвозди. **Гвоздяни́къ** [род. —а́] м. ящикъ съ разгородками, для раскладки или выставки въ лавкѣ гвоздей. || **Гвоздяни́ца** ж. коробка или ящикъ, жестянка для гвоздей. **Гвозди́ла** м. извѣстный кулачный боецъ; силачъ и драчунъ. **Гвоздёвка,** гвоздырь, кистень, палица, у которой вся головка усажена гвоздями. **Гвоздево́й, гвоздёвый, гвоздко́вый, гво́здиковый, гвоздо́чковый, гвозди́ный, гво́здичный, гвоздо́чный, гвоздяно́й,** относящійся къ гвоздю или ко гвоздямъ, въ различн. знач. *Гвоздевой, гвоздковый, гвоздяной,* иногда то же что **гвоздеви́дный, гвоздеобра́зный, гво́здчатый,** съ виду похожій на гвоздь. *Гвоздевая надпись,* остатки древн. письменъ. **Гвозди́стый, гвоздева́тый, гвоздкова́тый,** наполненный гвоздями, истыканный забитыми гвоздями. *Старая, гвоздистая доска.* || *Гвоздева́тый* также на гвоздь похожій, гвоздчатый. **Гвозда́стый** *человѣкъ,* кто гвоздитъ, драчунъ, **гвозда́чъ** [род. —а́, м.] гвозди́ла. **Гвозду́ха** ж. загвоздка, остолбуха, ударъ кулакомъ, особ. въ голову. **Гвоздю́ха** [ж.] *арх.* шероховатая сыпь на тѣлѣ, [корь. *У тя никакъ гвоздюха высыпалась!* Опд.]. [**Гвоздо́къ,** род. —**дка́,** м. 1) Ударъ въ шею. 2) Человѣкъ рѣзвый, увертливый. *пск.* Опд.].

Гдѣ, [**адѣ́** *кур.* Опд.] нар. въ какомъ, въ которомъ мѣстѣ, въ смыслѣ вопросительномъ и указательномъ. *Гдѣ ты? Иди туда, гдѣ былъ.* || *Гдѣ тебѣ, гдѣ ему,* ну куда тебѣ! выражаетъ сомнѣніе, недовѣріе, отрицаніе, опроверженіе, отвѣтъ на похвальбу, на неосновательное обѣщаніе. *Гдѣ намъ дуракамъ чай пить!* || *Гдѣ идешь, гдѣ поѣхалъ, кур.* куда, зачѣмъ. **Гдѣ́ко, гдѣ́кося** *сѣв.* впрстльн. гдѣ? **Гдѣ́жто** *пск.* какъ быть? **Гдѣ́-нѣть** *нвг.* гдѣ-то, не́гдѣ; || какъ бы не такъ. **Гдѣ́-гдѣ,** [**гдѣ-гдѣ́,** Ак.], кое-гдѣ, изрѣдка, и́ндѣ, мѣстами. **Гдѣ́-либо, гдѣ́-нибудь, гдѣ-ни-е́сть, гдѣ́-то,** въ какомъ-либо мѣстѣ, гдѣ бы то ни было. *Гдѣ́-то* болѣе уптрб. о неизвѣстномъ, или вопросительно. **Гдѣ́-ли** *арх.,* **гдѣ́-ни** *ол.* гдѣ нибудь. *Онъ гдѣ́-ни шатается.* **Гдѣ-не́гдѣ,** изрѣдка; || гдѣ-бъ ни было. **Гдѣ́-петь, гдѣ́-пить** *сѣв.,* **гдѣ-бысь** *пск.,* **дѣ́петь де́петь** [*костр.*] стар. гдѣ ужъ, едвали, сомнительно, какъ не такъ, не вѣрю, не можетъ быть. *Гдѣ-петь намъ дуракамъ чай пить!* Въ этомъ знач. непонятое *депеть,* въ письмѣ Евдокіи, изд. Устрялова. *Гдѣ то взять, чего нѣтъ. Гдѣ былъ, теперь нѣтъ. Гдѣ шолъ, тамъ слѣдъ; гдѣ былъ, тамъ нѣтъ. Гдѣ квасъ, тамъ и гуща. Гдѣ вино, тутъ и барда. Гдѣ кабачокъ, тамъ и мужичокъ. Гдѣ кабачокъ, тамъ и мой дружокъ. Гдѣ сосна взросла, тамъ она и красна. Гдѣ винцо, тутъ и праздничекъ. Гдѣ была вода, тамъ опять будетъ,* весной. *Гдѣ любовь, тамъ и совѣтъ. Правда твоя, правда и моя, а гдѣ-жъ она? Гдѣ мужъ, тамъ и жена. Гдѣ два, тамъ не одинъ,* не все равно.

Гева́льдигеръ м. [стар., нѣм. Gewaltherr], офицеръ, завѣдывающій военною полиціею, полицейскою частію при войскахъ; **—ровъ,** ему принадлежащій; **гева́льдигерскій,** ему свойственный.

Гева́нъ м. дерево Buxus sempervirens, зелени́чье-дерево, буксъ, самши́тъ; извѣстно въ токарныхъ подѣлкахъ подъ названіемъ пальмы, будучи привезено къ намъ при Петрѣ голландцами, которые дѣлаютъ изъ него складные аршины или футы свои, *пальмы.*

[Гéджра, гúджра ж. араб. бѣгство Магомета изъ Мекки въ Медину въ 622 г. по Р. Х.; отъ этого событія начинается мусульманское лѣтосчисленіе].

Геéнна, геéна ж. адъ, преисподняя, тьма кромѣшная, тáртаръ. **Геéновый, геéнскій,** аду принадлежащій или свойственный.

Гезéль м., нѣм. [Gesell, стар.] помощникъ или ученикъ въ аптекѣ.

Гезéнкъ м., [нѣм. Gesenk], горн. подземная шахта, колодецъ, дудка, соединяющая отвѣсно два яруса ходовъ, безъ отверстія на почву.

Гей межд. призывное, эй, слышь, слушай, поди сюда. || Понукательный окрикъ на воловъ въ упряжи; на праваго *собѣ*, на лѣваго *сáбе*.

Гейбецъ? м. *прм.* голбецъ, деревянный пристрой къ печи.

Гекса́метръ, гекса́метръ, ексáметръ м. [греч.] шестистопный стихъ, гдѣ стопа состоитъ изъ двухъ долгихъ [*спондей*], или одного долгаго и двухъ короткихъ слоговъ [*дактиль*]; въ строгомъ гекзаметрѣ первыя четыре стопы дактили или спондеи (— ◡ ◡ или — —), пятая стопа почти всегда дактиль, а шестая спондей или *трохéй* (— — или — ◡); героическій, эпическій стихъ. Русскіе гекзаметры всѣ отзываются натугой (т. е. имѣютъ искаженный и весьма однозвучный видъ), потому что у насъ, въ произношеніи, двухъ долгихъ слоговъ сподрядъ (или спондеевъ) не бываетъ, да и вообще, разница между *долгимъ* слогомъ и *ударéніемъ* утрачена [и, собственно говоря, нѣтъ вовсе въ русскомъ яз. самостоятельно долгихъ слоговъ]. **Гекзаметри́ческій, ексаметри́ческій,** составленный изъ гекзаметровъ, къ нимъ относящійся.

Гéкнуть *пск.*, **гéпнуть** *зап. кур.* ударить, шлепнуть; **—ся,** упасть со всѣхъ ногъ. [**Гекъ,** междом. *Гекъ его въ ухо. Гекъ объ полъ. пск.* Опд.]. **Гепъ** *его въ ухо,* ляпъ, стукъ, хватъ. [Ср. *гепать*].

[**Гексáметръ** см. *гекзаметръ*].

Геліоме́тръ м. астрон. солномѣръ, солнцемѣръ; зрительная труба, приспособленная къ измѣренію поперечника солнца и планетъ. **Геліоскóпъ** [м.] солнечное зеркало, солнцеотражатель, снарядъ, изображающій солнце на плоскости. **Геліостáтъ** м. лучникъ, снарядъ для отраженія солнечныхъ лучей по данному направленію. **Геліотрóпъ** м. раст. Heliotropium; || темнозеленая яшма съ краснобрызгомъ. **Геліогрáфія** [ж.] описаніе солнца.

Гельминтоли́тъ м. греч. ископаемая, допотопная морская червяга. **Гельминтолóгія** ж. наука или ученіе о внутрякахъ, о внутряковыхъ, нутровыхъ животныхъ, глистахъ. **Гельминтолóгъ** [м.] ученый, этимъ предметомъ занимающійся.

Гéльмпортъ [м.] морс. отверстіе въ кормовомъ свѣсѣ или подзорѣ судна, въ которое проходитъ голова руля.

Гелю́нъ или **гелю́нгъ** м. калмыцкій и монгольскій жрецъ.

Гемáмъ ж. вышедшее изъ употребленія судно, гребной фрегатъ.

Гематúтъ м. греч. ископаемое кровавикъ, красный желѣзнякъ.

Гематолóгія ж. [греч.] кровесловіе, ученіе о крови, о составѣ, свойствахъ, жизни ея ипр. **Гемоскóпія** ж. распознаваніе болѣзней по выпущенной крови; || кровогаданіе. **Гемостáзія** ж. застой крови въ какой-либо части тѣла.

Гемиплéгія ж. врчбн. [греч.] половичатый, однобокій параличъ, пострѣлъ. **Гемисфéра** ж. [греч.] полушаріе, полушаръ земной, небесный.

Геморáгія ж. кровотеченіе, кровотеча, кровотóча.

Геморóй [м.], **геморóйды** [ж. мн.] [греч.] недугъ почечуй, состоящій въ припливѣ и застоѣ черной крови въ полостяхъ брюшной и тазовой. **Гемороидáлистъ** [м.] челов. одержимый геморроемъ почечуемъ. **Гемороидáльный,** почечуйный.

[**Гемоскóпія, гемостáзія** см. *гематолоція*].

[**Гéнбиль** м. столярное орудіе для глаженія дерева. *кур.* Опд.].

Генвáрь м. [стар.] по нынѣшнему счоту первый мѣсяцъ въ году, стар. сѣчень или просинецъ, іануарій, январь. *Васильевъ мѣсяцъ. Году начало, зимы середка. Переломъ зимы. Январь два часа дня прибавитъ. Январская,* **генвáрская** *треть,* первые четыре мѣсяца; *майская,* вторая; *сентябрская,* третья.

Генеалóгъ м. [греч.] родословъ, занимающійся родословіемъ. **Генеалóгія** ж. наука родословная, родословіе; || поколѣнная роспись лишь одного рода, родословная. **Генеалогúческій,** родословный.

Генерáлъ м. военный чинъ четвертаго класса и выше, начиная отъ генералъ-майора; собств. полный генералъ, отъ инфантеріи, отъ кавалеріи, инженеръ-генералъ ипр., что *нѣкогда* **генерáлъ-áншефъ.** *Кабы не кабы, да не но, такъ былъ бы генераломъ давно. Либо въ генералы, либо въ капралы. Кондитерскіе генералы,* отставные и др., приглашаемые, для почоту, на купеческіе пиры и свадьбы. При рядѣ съ приспѣшникомъ всего пира, онъ въ такихъ случаяхъ спрашиваетъ: *А генералы ваши или наши будутъ?* **Генерáльша** ж. жена генерала. **Генерáловъ, генерáльшинъ,** ему, ей принадлежащій. **Генерáльскій,** генераламъ принадлежащій, свойственный. **Генерáльный,** общій, всеобщій. **Генерáльство** ср. званіе, санъ, чинъ, достоинство генерала, также || общество генераловъ, генералы или **генералитéтъ** [м.]. **Генерáлъ-майóръ** м. военный чинъ четвертаго класса, младшій или первый генеральскій чинъ, слѣдующій за полковничьимъ. **Генерáлъ-лейтенáнтъ** м. военный чинъ третьяго класса, второй генеральскій. **Генерáлъ-отъ** *(артилеріи, кавалеріи* ипр.), военный чинъ второго класса. Слово *Генералъ,* поставленное передъ званіемъ или должностью, означаетъ: общій, главный, главнѣйшій, старшій; окончаніе **—льша** означаетъ жену именуемаго сановника; окнчн. **—овъ,** принадлежность, собственность; окнч. **—скій,** принадлежность, отношеніе его. **Генералúсимусъ** [**генералúсимусъ** м., стар.] главнокомандующій, начальникъ всей военной силы государства. **Генерáлъ-адмирáлъ** [м.] чинъ первой или высшей степени въ морской службѣ, во флотѣ, отвѣчающій генералъ-фельдмаршалу. **Генерáлъ-адъютáнтъ** [м.] адъютантъ генеральскаго чина, при государѣ. **Генерáлъ-аудиторіáтъ**

[м., стар.] высшее военносудное присутственное мѣсто; **генералъ-аудито́ръ** [м.] начальникъ аудиторіатскаго, военносуднаго департамента. **Генера́лбасъ** м. муз. главныя и основныя правила для сочиненія музыки и разложенія ея на многогласія. || Наука, какъ разбирать на основаніи помянутыхъ правилъ, цифрованый басъ, т. е. цифры вмѣсто нотъ. **Генера́лбаси́стъ** [м.] изучившій науку музыкальнаго сочиненія. **Генера́лъ-вагенмѣ́йстеръ** [м., стар.] обозный генералъ, чиновникъ завѣдывающій всѣмъ обозомъ арміи. **Генера́лъ-гидрогра́фъ** [м., стар.] кто управляетъ гидрографическою частью морского вѣдомства. **Генера́лъ-губерна́торъ** [м.] главный мѣстный начальникъ, которому подчинены губернаторы. **Вое́нный генера́лъ-губерна́торъ**, главный начальникъ одной изъ столицъ. **Генера́лъ-интенда́нтъ** [м.] начальникъ хозяйственной части флота, портовъ, адмиралтействъ. **Генера́лъ-квартирмѣ́йстеръ** [м.] начальникъ генеральнаго штаба арміи. **Генера́лъ-контролёръ** [м.] завѣдывающій контрольною частью государства. **Генера́лъ-кригскомиса́ръ** [м., стар.] главный начальникъ комиссаріата, поставляющаго обмундировку для войскъ. **Генералма́ршъ** [м.] барабанный бой для похода отдѣльной части войскъ. **Генера́лъ-провіа́нтмѣ́йстеръ** [м., стар.] главный начальникъ продовольственной части военнаго вѣдомства. [**Генера́лъ-прокуро́ръ** м. должность, учрежденная Петромъ В. съ обширнымъ кругомъ дѣйствія; нынѣ званіе, присвоенное министру юстиціи. **Генера́лъ-су́перъ-интенде́нтъ** м. духовный начальникъ лютеранскихъ консисторій и вице-президентъ. Ак.]. **Генера́лъ-фельдма́ршалъ** [м.] или фельдмаршалъ, старшій военный санъ въ чинѣ перваго класса; верхо́вный вождь, надвоевода, большой вождь, большой воевода. **Генера́лъ-фельдцейхмѣ́йстеръ** [м.] главный начальникъ всей артиллеріи. **Генера́лъ-штабъ-до́кторъ** [м., стар.] начальникъ врачебной части министерства, вѣдомства или арміи. **Генера́льный штабъ** [м. корпусъ офицеровъ съ высшимъ военнымъ образованіемъ, назначаемыхъ въ составъ высшихъ штабовъ для разработки соображеній, относящихся до военныхъ операцій. Ак.; это бывшая] квартирмейстерская часть арміи, прежде называвшаяся *свитой*; во́жатые, съемщики. *Генера́льный регламентъ*, общій наказъ присутственнымъ мѣстамъ, бывшій въ силѣ до изданія Свода Законовъ. *Генеральная старшина*, во время гетмановъ малороссійскихъ, пять главныхъ войсковыхъ чиновъ: *генеральный писарь, —есаулъ, —бунчужный, —судья, —обозный*.

Генера́ція [ж.], лат. [generatio], родъ, колѣно, поколѣніе.

Ге́ній м., лат. [genius], незримый, безплотный духъ, добрый или злой; духъ-покровитель человѣка, добрый и злой. || Самобытный, творческій даръ въ человѣкѣ; высшій творческій умъ; созидательная способность; высокій природный даръ, дарованія; самобытность изобрѣтательнаго ума. || Человѣкъ этихъ свойствъ или качествъ. **Геніа́льный**, исполненный генія; самобытный, творческій, самодарный. **Геніа́льность** ж. качество, свойство геніальнаго.

Геоге́нія ж. греч. землесло́віе, наука о происхожденіи, образованіи, рожденіи земли́. **Геоге́ни́ческій**, до науки этой относящійся. **Геогно́зія** ж. наука, изслѣдывающая напластованіе, составъ и свойства твердой земной коры. **Геогно́стъ** [м.] изучающій геогнозію, свѣдущій въ сей наукѣ. **Геогности́ческій**, относящійся до геогнозіи. **Геогра́фія** ж. греч. землевѣ́дѣнье, землеописаніе. **Геогра́фъ** м. землеописатель, землевѣдъ. **Географи́ческій**, относящійся до географіи, землеописательный. **Геодезія** ж. высшее землемѣріе; прикладная тригонометрія; землемѣрная математика; наука о съемкѣ и вычисленіи земель. **Геодези́ческій**, къ геодезіи относящійся. **Геодези́стъ** или **геоде́тъ** м. изучающій науку эту, или примѣняющій ее къ дѣлу; межевщикъ, съемщикъ, землемѣръ, планщикъ. **Геоло́гія** ж. греч. соединеніе геогеніи и геогнозіи; наука объ измѣненіяхъ, переворотахъ и состояніи земной толщи. **Геоме́трія** ж. греч. часть математики; наука о протяженіи, о пространствѣ; наука о линіяхъ, о плоскостяхъ, о тѣлахъ; три части эти назыв. *линіо(лоніи)метрія, планиметрія, стереометрія*. **Геоме́тръ** [м.] свѣдущій въ наукѣ этой, или вообще математикъ. **Геометри́ческій, —чный**, относящ. къ геометріи. **Геометра́льный**, о планѣ, чертежѣ: снятый въ прямомъ положеніи, отвѣснымъ наносомъ (проекціею), противопол. *косой, перспективный, проекціонный, начертательный*. **Геометра́льность** ж. свойство, состояніе геометральнаго, прямой или отвѣсный наносъ на бумагу.

Георги́на ж. раст. далія, жиржи́на, Georgina, Dahlia.

Ге́пать, ге́пнуть кого, *кур.* бить, колотить; хлопнуть; шлепнуть, лапнуть, треснуть, ударить; отъ придыханія вслухъ, **гепъ**. [**Ге́пнуться**, упасть. *кур.* Опд. Ср. *гекнуть*].

Гера́льдика ж. ученіе, наука о гербахъ, гербовѣдѣнье, гербовщина. **Гера́льдикъ** [м.] гербовѣдъ. **Геральди́ческій, —ди́чный**, относящійся къ гербовщинѣ.

Гера́ній м., **гера́нь, ера́нь** ж. раст. Geranium, розане́ль, журавлиный носъ. G. pratense, волкона? желудичная? камчужная (это viola?), перевязка, придорожная-игла; G. sanguineum, волчья-стопа, крестовая, ломотная; G. sylvaticum, болотникъ, лѣсной-прущъ, хомячій-окормъ, мозгуша, егорово-копье, усовная-трава.

Гераси́мъ-грачёвникъ, день 4-го марта, прилетъ грачей.

Гербарій м. лат. собраніе сухихъ растеній, травникъ. **Гербо(а)ризи́ровать**, собирать растенія для изученія ихъ или для травника; ходить на поискъ травъ. **Гербо(а)риза́ція** ж. занятіе это.

[**Гербова́ть, гербо́вникъ, гербо́вный, гербовщи́къ, гербо́вщина, гербо́вый, гербовѣ́дѣніе, гербопи́сецъ** см. *гербъ*].

[**Герборизація, герборизи́ровать** см. *гербарій*].

Гербъ м. родъ щита, съ изображеніемъ на немъ знаковъ, присвоенныхъ государству, городу, дворянскому роду напр. **Ге́рбо́вый**, относящійся къ гербу; носящій на себѣ гербъ, въ клеймѣ, печати. *Гербовая бумага, актовая*, съ государственнымъ гербомъ, служащая какъ бы роспи-

ской въ уплатѣ казнѣ по дѣламъ пошлинъ. *За неимѣніемъ гербовой, пишутъ и на простой*, приказная. **Гербо́вный**, относящ. къ гербу, въ составѣ его входящій. **Гербо́вникъ** м. книга, содержащая изображеніе и описаніе дворянскихъ гербовъ. **Гербовѣ́дѣніе** ср., **гербо́вщина** ж. геральдика, наука о дворянскихъ родахъ и гербахъ. **Гербова́ть**, стар. прилагать къ чему-либо гербъ, клеймить или печатать гербомъ. **Гербовщи́къ** [род. —а́], **гербопи́сецъ** [род. —сца] м. рисовальщикъ гербовъ.

Геркуле́съ м. изъ греч. [II] боговщины [миѳологіи]: силачъ, богатырь силою, могутъ. || Названіе одного изъ созвѣздій сѣвернаго неба. [|| Большой чорный жукъ съ сѣрозелеными крыльями, Dynastes Hercules. Ак.]. **Геркуле́совскій** *трудъ*, тяжкій, непосильный, едва одолимый. [**Геркуле́совы** *столпы́* или *столбы́* (по имени двухъ мысовъ, образующихъ Гибралтарскій проливъ и служившихъ предѣломъ извѣстнаго древнимъ свѣта) употребляется вообще въ знач. крайняго предѣла. Ак.].

Герлы́га, ерлы́га ж. *перс. волошск.* посохъ овчара, съ деревяннымъ крюкомъ на концѣ, для ловли овецъ за заднюю ногу.

Германи́змъ м. оборотъ, или выраженіе, свойственное нѣмецкому языку, нѣмечи́зна, напр. *Я не имѣю времени*, мнѣ не время, у меня нѣтъ времени; *имѣю честь быть* ипр. **Германома́нъ** [м.], **—нка** [ж.] страстный приверженецъ нѣмцевъ и всего нѣмецкаго.

Гермафроди́тъ м. [греч.] челов. или животное уродливаго образованія, соединяющее въ себѣ, болѣе или менѣе, признаки обоихъ половъ; двуспа́стный, двусбру́йный, двуполый, обано́лый, межеу́мокъ, распѣтушье, курсй об. Женщина, похожая на мужчину: *бородуля́, мужла́нъ, мужла́нка, мужла́тка, су́парень, размужичье;* женовидный, безбородый мужчина: *дьвуля́, дьвуля́, баба́тя, бабуля́, раздьвулье*, а женатый: *бабья́къ, бабе́ня.* [Ср. *андрогинъ*].

Гермене́втика ж. греч. наука, объясняющая священное писаніе.

Герме́тика [ж.] греч. алхимія, мнимая наука тайны выдѣлки золота. **Гермети́ческій**, наглухо закупоренный, недоступный воздуху. **Гермети́чески**, наглухо. *Герметическія печныя дверки*, глухія, нѣпропускъ, взасосъ. *Герметическій поршень*, поршень взасосъ.

Геро́й м., **геро́йня** ж. пройй, витязь, храбрый воинъ, доблестный воитель, богатырь, чудовоинъ; || доблестный сподвижникъ вообще, въ войнѣ и къ мирѣ, самоотве́рженецъ. *Герой повѣсти*, главное, первое лицо. **Геро́йскій**, славный, отважный, отчаянно-смѣлый, доблестный. **Геро́ическій**, то же; относящійся къ героямъ; || о врачѣ. снадобьѣ: отважный, рѣшительный. **Геро́йственый, геро́ическій, геройскій. Геро́йство** ср. доблесть, славная отвага, самоотверженіе. **Геро́йствовать**, совершать геройскіе подвиги; || прикидываться героемъ, принимать видъ храбреца. **Геро́йствованіе** ср. дѣйствіе это. **Геро́икоми́ческій**, о сочиненіи, поэмѣ: содержащій въ себѣ смѣсь героическаго и комическаго, доблестнаго и шуточнаго, высокаго и смѣшного.

Геро́льдія ж. высшее мѣсто при сенатѣ, завѣдывающее родословными дѣлами; [*департаментъ герольдіи*]. **Геро́льдъ** м. торжественный вѣстникъ, бирючъ или глашатай, возвѣститель. **Ге́рольдовъ**, ему принадлежащій. **Ге́рольдскій**, званію этому свойственный. **Ге́рольдство** ср. званіе, должность эта. **Герольдме́йстеръ** [м.] управляющій герольдіею; **—ровъ**, ему принадлежащій; **—скій**, званію его свойственный. При Петрѣ, *герольдія* главнѣйше наблюдала за *неукрывательствомъ отъ службы дворянъ;* нынѣ завѣдываетъ она дворянскими титулованными родами.

Гертъ м., нѣм. [Herd], горн., горнъ, подъ, очагъ; || верстакъ, станъ, станокъ для промывки рудъ. || Горновая набойка со свинцовою окисью, въ которой бываетъ немного серебра; **ге́ртовый**, къ нему относящ.

Геруно́къ [род. —унка́] м. родъ косого наугольника у столяровъ.

Ге́рцогъ м., **герцоги́ня** ж. званіе владѣтельныхъ особъ герцогства, иногда и невладѣтельныхъ потомковъ ихъ, или жалованныхъ этимъ званіемъ; ихъ чествуютъ *сіятельствомъ* и *свѣтлостью*. **Ге́рцоговъ, герцоги́нинъ**, ему либо ей принадлежащій. **Ге́рцогскій**, къ нимъ относящійся; **ге́рцогство** ср. владѣніе герцога; иногда || званіе, достоинство это.

Ге́тманъ м. званіе бывшаго начальника малороссійскаго казачьяго войска, войсковой атама́нъ. (См. это сл.). **Ге́тмановъ**, ему принадлжщ.; **ге́тманскій**, къ нему отнесщ. **Ге́тманство** ср. должность, достоинство, званіе его. **Ге́тманша** [ж.] жена гетмана. **Гетма́нщина** ж. время, пора управленія Малороссіи гетманами. *Это было еще въ (за) гетманщину.*

Гжа́тень? м. *арх.*, морс. салингъ, вторая площадка или рѣшотка на мачтѣ, т. е. наверху перваго продолженія ел, на стенгѣ. **Гжа́тня?** ж. *арх.* рычагъ, бревно для подъема на берегу судна, при чинкѣ.

Гжи́толка ж. птанка Motacilla, гузница, трясогузка, мухоловка. || Стар. зегзица, кукушка.

Гзымзъ м., нѣм. [Gesims], карнизъ, всякое украшеніе по́лочкой, припо́локъ.

Ги, гиги́, наступательный крикъ казаковъ, когда бросаются на ударъ; крикъ загонщиковъ на облавѣ. **Ги́кать, ги́кнуть**, ударить съ крикомъ во всю прыть на непріятеля; кричать *ги, ги. Облавщики начали гикать.* **Ги́каться**, перекликаться гикая, ау́каться. || *Мнѣ ги́кнулось*, пикнулось. *Взги́кивать, взги́кнуть*, вскрикивать, взвизгивать. *Вы́гикать что*, пріобрѣсти гиканьемъ, или выгнать крикомъ. *Догика́ться до чего. Загика́ть*, начать; *загика́ться*, замучиться гикая. *Нагика́ть*, накричать; *—ся*, накричаться вволю. *Отгика́ть*, кончить. *Погика́ть*, покричать. *Перегика́ть*, перекричать. *Прогика́ли и замолкли. Разгика́лись, не уймешь.* **Ги́канье** ср. длит., **гикъ** м. об. крикъ казаковъ при стремительномъ натискѣ; крикъ загонщиковъ. **Ги́ка, ги́кала** об. голосистый крикунъ, визгунъ. **Ги́кальщикъ** м. порскунъ, загонщикъ, облавщикъ. [**Гиба́ло, ги́банецъ, ги́баница** см. *гнуть*].

Гибаръ м. видъ кита, съ большимъ плавникомъ (перомъ) на хребтѣ.

Гиба́ть см. *гнуть*.

Гибёжная лодка, *прм.* исключительно для сплава металловъ по рр. Чусовой, Камѣ и Волгѣ до Нижняго, гдѣ идетъ въ ломку на дрова. (Наум.).

[**Гибёжъ, ги́бкій, ги́бкость** см. *гнуть.*]

Ги́бнуть *(гиба́ть* уптрб. только съ прдл. *вы, за, из, по, пере, с),* или **ги́нуть,** изникать, исчезать, пропадать, уничтожаться, разрушаться; умирать; подвергаться бѣдствію, злополучію; портиться, приходить въ упадокъ или въ ничтожество; быть безполезнымъ. *Богатство гинетъ, а нищета живетъ. За честь (за стыдъ) голова гинетъ. Міръ гинетъ, а рать кормится.* **Ги́нуться** куда, *пск.* скрыться, пропа́сть. **Ги́бель** ж. пропажа, потеря, трата, утрата, уничтоженіе, разрушенье, конецъ, смерть; бѣда, напасть, злополучіе; упадокъ. || Множество, бездна, тма, про́пасть, несчотное количество. *Воръ воруетъ не для прибыли, а для гибели. Ищи себѣ прибыли, а другому не желай гибели. Денегъ нѣтъ, передъ прибылью; лишній грошъ, передъ гибелью,* утѣшеніе. **Ги́бельный,** бѣдственный, пагубный, вредный, смертоносный; злобный, злонамѣренный. *Ги́бельный товаръ,* торг. подверженный порчѣ; *неги́бельный,* прочный. **Ги́блый,** то же, а иногда погибшій. *Ловцы рыбные, люди гиблые,* пропащіе. **Ги́бельщикъ** м. стар. приставъ для обысковъ, вы́емокъ; сыщикъ, обы́щикъ, выемщикъ. **Ги́блемый,** гибнущій, или гибельный, подверженный гибели. **Ги́блемость** [ж.] свойство, качество, состояніе гиблемаго.

Гибѣ́ть? надъ чѣмъ, *мск. ярс. кур. (губить себя? гибаться? дыбѣть?),* [*сарат. тамб.*] дибѣть, корпѣть, сидѣть не разгибаясь.

Гига́нить *вят. прм. (*звукоподраж. *гиги, хихи?)* насмѣхаться, зубоскалить, подымать насмѣхъ.

Гига́нтъ м., **гига́нтка** ж. греч. коло́съ, исполинъ, великанъ, во́лотъ, могутъ; **гига́нтовъ,** ему принадлежащ.; **гига́нтскій,** къ нему относящійся; || огромный, величайшій, исполинскій.

[**Гиги́** см. *ги*].

Гигіе́на ж. [греч.] искусство или знаніе сохранять здоровье, оберегать его отъ вреда. **Гигіени́ческій,** до гигіены относящійся.

Ги́гна ж. *арх.* возжа оленьей упряжи; ремень, въ который ввязана косточка, давящая оленя въ голову, при дерганіи возжи́.

[**Ги́гра** ж. овесъ. *твер.* Оп.].

Гигроме́тръ или **гигроско́пъ** м. греч. психрометръ; снарядъ, показывающій степень сырости, влажности воздуха; влагомѣръ. [**Гигроскопи́ческій, гигроскопи́чный,** способный поглощать парообразную воду. *Гигроскопи́ческая ва́та* мед., особымъ способомъ приготовленная вата, легко вбирающая въ себя влагу. *Гигроскопи́ческая вода́,* парообразная вода, поглощонная какимъ-либо тѣломъ изъ воздуха. **Гигроскопи́чность** ж. свойство отъ прил. *гигроскопи́чный* Ак.]. **Гигроме́трія** ж. физич наука измѣренія влажности воздуха. **Гигрометри́ческій** до гигрометріи относящійся. *Гигрометрическое вещество,* легко разбухающее отъ сырости, влаги.

[**Гигъ** м., англ. gig, одноколка, легкій экипажъ о двухъ колесахъ. || Большая *ги́чка* (см. это сл.) Ак.].

Гидатида [ж.] врчб. пузырчатая глиста, раждающаяся въ разн. частяхъ житотнаго и человѣка

[**Ги́джра** см. *геджра*].

Ги́дить, ги́дкій, гидъ *юж. зап.* гадить, гадкій, гадъ. *Досталося гиду, брыду,* пѣс.

Ги́дра ж. греч. баснословный, водяной многоглавый змѣй; || *зло, противъ котораго нѣтъ средствъ, возрастающее, какъ у гидры вмѣсто каждой сурбленной головы выростала новая; || змѣя Hydrus [Hydrophis]; || довольно мелкое животнорастеніе, мякишный полипъ Hydra.

Гидра́влика ж. [греч.] прикладна́я гидродинамика; **—ли́ческій,** къ гидравликѣ относящс. *Гидравлическая известь, —скій цементъ,* смазка, составъ, твердѣющій въ водѣ и употребляемый для подводной кладки; водостойкая или водокрѣпкая известь. *Гидравлическій гнетъ, жомъ,* машина для весьма сильнаго давленія. **Гидра́вликъ** м. зодчій, строитель, занимающійся сооруженіями для подъема, проводки и сбереженія или отвода воды́; строитель водяныхъ машинъ; водопроводчикъ, водостро́итель, водострой.

Гидра́тъ м. вещество, содержащее въ химическомъ составѣ своемъ воду, въ сухомъ или окрѣпломъ видѣ; водникъ, ледовикъ.

Гидрогра́фія ж. [греч.] описаніе водъ, береговъ, водныхъ сообщеній; водоописаніе; **гидрографи́ческій,** къ сему относящійся; **гидрогра́фъ** м. наукой или дѣломъ этимъ занимающійся, водоописатель. **Гидроте́хника** ж. гидравлическое зодчество. **Гидродина́мика** ж. часть механики, наука о законахъ движенія жидкихъ тѣлъ; **гидроста́тика** [ж.] наука о равновѣсіи ихъ. **Гидродинами́ческій** и **гидростати́ческій,** къ первому или ко второму относящійся. *Гидростатическіе вѣсы,* приспособленіе для взвѣшиванья тѣлъ въ водѣ, чѣмъ опредѣляется удѣльный вѣсъ ихъ. **Гидроло́гія** ж. ученіе о составѣ различныхъ водъ, водословіе. **Гидрома́нтія** [ж.] гаданье по (на) водѣ. **Гидроме́тръ** или **гидроско́пъ** м. водомѣръ, снарядъ для измѣренія высоты водъ, приливовъ и отливовъ; или || снарядъ для измѣренія тя́жести, плотности, силы жидкостей; въ послѣдн. знач. волчокъ. **Гидропа́тія** [ж.] водолеченіе; **гидропа́тъ** [м.] водоврачъ. **Гидрофа́нъ** м. око-міра, камень опаловой породы, который сквозитъ, только напитавшись водою. **Гидроце́(ке)фа́лъ** м. [мед. особой формы черепъ ребенка, у котораго] головная, мозговая водянка; **гидрото́раксъ** м. грудная водяная. **Гидрофо́бія** ж. водобоязнь, припадокъ болѣзни бѣшенства, особ. отъ укушенія бѣшенымъ животнымъ.

[1. **Гидъ** м., франц. [guide], книга путеводитель; проводникъ].

[2. **Гидъ** см. *гидить*].

Ги́зы м. мн. *вор. ниж.* бранное прозваніе [господскихъ,] дворовыхъ людей; холопъ, лакала, смердъ, хамъ.

[**Ги́ка** см. *ги*].

[**Гикаба́кштаги, гикабра́сы** см. 2. *гикъ*].

[**Ги́кала, ги́кальщикъ,**] **ги́канье** см. *ги*

[**Гикатопена́нты** см. 2. *гикъ*].

[**Ги́кать, —ся, ги́кнуть** см. *ги*].

[**Гикта́ли** см. 2. *гикъ*].

[1. **Гикъ** см. *ги*].

2. **Гикъ** м. морс. составъ жидкой и густой смолы, для тировки, смоленія судовъ. || Морс. лежачее дерево, полурей [illegible] доль судна отъ мачты, по нижней кромкѣ паруса, котораго верхняя кромка идетъ по *гафелю* На корабляхъ, фрегатахъ напр. *гикъ* и *гафель* бываютъ только на бизаньмачтѣ

(кормовой). **Гикабакштаги** или **гикабрасы**, снасти, служащія для вращенія конца гика въ стороны. **Гикатали**, закладываемыя во время сильныхъ вѣтровъ за гикъ, въ помощь брасамъ. **Гикатопенанты**, двѣ снасти, удерживающія гикъ въ висломъ положеніи.

[**Гилевщикъ** см. 1. *гиль*].

Гилёкъ [род. —лька] м. *пск. (глекъ?)* глиняный рукомойникъ, баранъ.

[**Гилить** см. *гиль*].

Гилка ж. *южн.* древесная вѣтка; || *кур.* [въ игрѣ въ мячъ:] палка, которою бьютъ мячъ, лапта.

Гиль м. *сѣв.* смѣшникъ, балагуръ, шутникъ. **Гильщикъ** м. *южн.* кто чертитъ или служитъ въ игрѣ, подаетъ мячъ. **Гилить** *сѣв. (гилить?)* смѣшить, проказить, балагурить, острить. || *южн.* въ играхъ, напр. въ мяча, въ свайку, подавать, присуживать, служить на кого-либо по условію игры.

1. **Гиль** м. стар. смута, мятежъ, скопище. *Гилемъ пришли*, толпой, буйнымъ скопищемъ. **Гилевщикъ** [—ика, м.] участникъ въ гилѣ.

2. **Гиль** ж. *зоол.* пташка снигирь, Motacilla Erithacus [Ruticilla tithys, черногрудка. Ак.]. || *костр.* гибель, много, тма, толпа, пропасть. [Ср. 1. *гиль*]. || Вздоръ, чепуха, чушь, безсмыслица, нелѣпица, дичь. *Такую гиль несетъ, что уши вянутъ.* || *Гиль-гиль! южн.* этимъ крикомъ отгоняютъ гусей; тига!

[3. **Гиль** см. *гыль*].

Гильдія ж., нѣм. [Gilde], сословіе, цехъ; въ [Англіи и] Польшѣ, биржа; у насъ, торговый разрядъ, степень купечества; купцы раздѣляются, по правамъ и платимымъ за это пошлинамъ, на двѣ *гильдіи*. **Гильдейскій**, относящійся къ гильдіи, къ ней принадлежащій.

Гильза ж., нѣм. [Hülse], бумажная, клееная, а иногда и жестяная трубка, для ракетъ и другихъ потѣшныхъ огней; || *Патронная гильза*, для ружья. || Трубочка изъ тонкой бумаги, для папиросъ]. **Гильзовый**, къ *гильзѣ* относящ.

Гильотина ж. французское орудіе смертной казни [Guillotine]; || пластинка съ проемнымъ очкомъ и ножомъ на пружинѣ, для отрѣзки хвоста сигаръ. || Шулерское выдвижное очко въ картѣ, при игрѣ въ банкъ.

[**Гильтина** ж. дранка, гонтина. *арх.* Опд.].

[**Гильщикъ** см. *гиль*].

[**Гиля** см. *гыля*].

Гимга ж. *сиб.* большая рыболовная верша, морда, сплетенная изъ *сáрги*, изъ тонкихъ корней хвойныхъ деревъ.

Гимзить *вят.* копошиться, шевелиться во множествѣ, кишѣть. **Гимъ** [м.] киша. *Гимъ гимзитъ народу. Гимъ гимзитъ клоповъ.*

Гимить *олон.*, гов. о комарѣ, мухѣ: жужжать, гудѣть.

Гимназія ж. греч. казенное [и частное] гражданское учебное заведеніе средней степени, между низшими и университетами, [мужское и женское. Презрит. **говназія**]. **Гимназическій**, къ гимназіи относящійся. **Гимназистъ** м., [—стка ж.] ученикъ, [—ица] гимназіи; **гимназистовъ**, ему принадлежащій; **гимназистскій**, имъ свойственный.

Гимнастика ж. [!!] ловкосиліе? искуство укрѣплять тѣло человѣческое и дѣлать его сильнымъ, ловкимъ и гибкимъ, упражняя его въ тѣлодвиженіяхъ; бѣгъ, прыжки, скачка, ломка, лазанье, плаванье, борьба напр.; иногда такъ называютъ и самое устройство для упражненій этихъ или **гимнастическое** *заведеніе*. **Гимнастикъ**, [**гимнастъ, гимнастёръ**] м. [!!] ловкосилъ, знающій всѣ пріемы тѣлеснаго упражненія; [учитель гимнастики].

Гимнотъ м. электричный угорь юга Америки; живетъ въ прѣсныхъ водахъ, бьетъ прикасаясь отрубистымъ хвостомъ.

Гимнъ м. греч. хвалебная пѣснь, хвала и прославленіе, въ стихахъ или въ музыкѣ, пѣснопѣніемъ.

[***Гимъ** см. *гимзить*].

Гинекологія ж. греч. ученіе о здоровомъ и больномъ состояніи женщины; особенности жизни женскаго пола.

Гини ж. мн. морс. самыя большія тали, гардели, блоки съ основой, для подъема тяжестей. **Гинецъ** [род. —нца] м., **гинцы** [м.] мн. небольшія тали, тяга, основанная между блокомъ въ снасти и другимъ, неподвижнымъ блокомъ. **Гиньблокъ** м. блокъ, принадлежащ. къ гинямъ. **Гиньлопарь**, веревка или основа межъ двухъ гиньблоковъ. **Гиньшкентель**, шкентель гиней, толстый конецъ или веревка, за которую привѣшиваются гини.

[**Гинуть**, —**ся** см. *гибнуть*].

[**Гинцы, гиньблокъ, гиньлопарь, гиньшкентель** см. *гини*.

Гипербола ж. [греч.] матем. кривая линія, которая бы обозначилась на поверхности сахарной головы (конуса), если ее разсѣчь съ боку, отвѣсно вдоль. || Ритор. преувеличенье, всякое выраженіе впадающее въ какую-либо крайность, напр. *у меня нѣтъ ни копейки; онъ взоромъ обземлетъ все.* **Гиперболический**, придлежащ. къ гиперболѣ, къ ней относящ. **Гиперболоидъ** [м.] матем. геометрическое тѣло, образуемое вращеніемъ гиперболы.

Гиперстенъ м. чорный камень съ бронзовымъ отливомъ; павлитъ.

[**Гипноз** м. греч. состояніе усыпленнаго искуственнымъ способомъ. **Гипнотизёръ** м. фран. занимающійся гипнотизированіемъ. **Гипнотизировать, загипнотизировать**, искуственно усыплять кого-нибудь внушеніемъ. || Лѣчить въ гипнотическомъ состояніи внушеніемъ, особ. отъ нервныхъ болѣзней. **Гипнотизированіе** ср. дѣйств. отъ гл. **Гипнотизмъ** м. ученіе о явленіяхъ сна подъ вліяніемъ чужой воли. **Гипнотическій**, относящійся къ гипнотизму. Ак.].

Гиподромъ, [**гипподромъ**] м. [греч.] поприще для гарцованья, скачекъ и ристаній; бѣгъ, майданъ, ристалище.

Гипология, [**гиппология**] ж. [греч.] наука о лошадяхъ.

Гипопотамъ, [**гиппопотамъ**] м. [греч.] неуклюжее африканское животное, изъ разряда толстокожихъ, схожее со слономъ и носорогомъ, [бегемотъ], Hyppopotamus.

Гипотеза, ипотеза ж. греч. предположеніе, догадка, умозрительное положеніе. **Гипотетическій, —тичный**, гадательный, предполагаемый.

Гипотека или **ипотена** ж. [греч.], **гипотечный** *залогъ*, ручательство, поручительство залогомъ, обезпеченье.

Гипотену́за или **ипотену́за**, ж. [греч.] матм. сторона прямоугольнаго треугольника, противоположная прямому углу; до́лонь, косы́ня.

[Гипотети́ческій, —ти́чный см. *ипотеза*].

Гипохо́ндрія или **ипохо́ндрія** ж. низшая степень меланхоліи, [меланхолія съ мнительностью], расположеніе къ задумчивости, къ мрачнымъ мыслямъ; хандра. **Ипохондри́ческій**, къ состоянію сему вообще относящійся. **Ипохо́ндрикъ** об. человѣкъ подверженный этому недугу.

[Гиппо- см. *гипо-*].

Гипсъ м. ископаемое: сѣрнокислая известь; пережженная, она разсыпается и, жадно впивая воду, крѣпнетъ, стынетъ или мерзнетъ съ нею весьма быстро; алебастръ. Въ просторѣчіи *алебастромъ* зовутъ ископаемое это въ лѣпномъ и штукатурномъ дѣлѣ, а *гипсомъ* въ рѣзномъ, когда высѣкаютъ что-либо изъ цѣлины. **Ги́псовый**, изъ гипса сдѣланный, къ нему относящійся. *Гипсовый шпатъ*, селенитъ, гипсъ въ волокнистомъ или гранковомъ видѣ.

Ги́рвасъ м. лопарское, хора самоѣдск., *арх. сиб.* олений самецъ, быкъ для приплода.

Ги́рвистать *арх.-кем.* шататься, болтаться безъ дѣла, слоняться.

Гиргота́ть *олон.* гоготать, хохотать, [смѣяться. *Е о чомъ гиротать*, есть надъ чѣмъ смѣяться. *олон.* Опд.].

Ги́рка ж. порода пшеницы въ южн. Россіи, [Triticum vulgare], менѣе арнаутки, идущая за границу: голый, безусый ко́лосъ, а зерно мелкое, красное.

Ги́рло ср. *(горло)* одно изъ рѣчныхъ устьевъ, *при Черн. и Азов. морях*; особ. извѣстны *дунайскія гирла*; иногда зов. такъ и морской проливецъ, *у бѣломорцевъ* шаръ, протокъ, *касп.* прорва, прораиъ.

Гирля́нда ж., фран. [guirlande, итал. guirlanda], длинный вѣнокъ, плетеница, вязеница, кутасъ.

[**Ги́рный** см. *гиря*].

Ги́рча ж. *(горькій)* раст. [Oenanthe Phellandrium], галахъ; || раст. Peucedanum [palustre], гиръ; || раст. Pelinum?. **Гирча́вка** [ж.] *нврс.* горчавка, горькая, дурная соль.

Ги́ршій? *прм.* хилый, дряхлый, плохой *(ги́ршій* малорос. худшій).

Ги́ря ж. крупный разновѣсъ, обычно чугунный, отъ пудовъ и до долей фунта; мелкая гиря, **ги́рька**. *Поворотливъ, что гиря (что медвѣдь, колода).* || Въ машинахъ, часахъ: грузъ, приводящій колеса въ движеніе, и вообще всякій грузъ, тяжесть для противовѣса. || *Тягота неумѣстная, помѣха. *Этотъ человѣкъ гиря, только мѣшаетъ.* || *кур.* стрижка подъ гребенку, остриженный человѣкъ, —ная голова; || вовсе плѣшивый, безволосый, гологоловый. || *Гиря*, **гы́ря** млрс., уптрб. по сосѣдству, лицо, рожа, рыло, пы́ка. **Ги́рный**, къ гирѣ, тяжести относщ. *Гирное тканьё*, браное, камчатное, съ машиннаго, гирнаго стана съ гирями.

Гиря́вый *южн.* стриженый, или вовсе плѣшивый, безволосый; || паршивый.

Гита́ра ж. струнное музыкальное орудіе, на которомъ играютъ щипкомъ: кузовъ въ видѣ цифры 8, ручка прямая, съ ладами; на *италіянской гитарѣ* шесть струнъ, на *польской* семь, но строй первой объемистѣе. || *Въ Москвѣ, гитарой* зовутъ долгія дрожки, не круглыя, це пролетки, калиберъ. **Гита́рный**, принадлежащій или относящійся къ гитарѣ. **Гитари́стъ** м., **—тка** ж. играющій на гитарѣ. **Гита́рщикъ** м. дѣлающій гитары.

Ги́тенмейстеръ [**ги́ттенме́йстеръ**] м., нѣм. [Hüttenmeister], горн. плавильный мастеръ или старшій плавильщикъ, кому поручена плавка.

Ги́тенферва́льтеръ [**ги́ттенферва́льтеръ**] м., [нѣм. Hüttenverwalter], бывшій горный чинъ 10 класса; [нынѣ: начальникъ одного или нѣсколькихъ заводовъ. Ак.].

Ги́терсъ м. морс. ковшъ, лейка въ видѣ большой ложки, для обливки, оплескиванья снаружи судна.

Ги́товъ м. морс. и *волж.* снасть для уборки или подборки па́руса, подтяга; гафельный парусъ подбирается гитовами вплоть къ гафелю, полурею; прямой парусъ подтягивается нижними углами къ срединѣ рея, *ганапутью* середка его, *а горденями* весь, поперекъ. *Гитовы* зов. по парусу: *грота-гитовъ съ правой, съ лѣвой; грот-брам-гитовъ* инр. **Ги́товъ-блокъ** [м.] блокъ въ углу паруса или подъ реемъ, въ который проходитъ гитовъ.

[Гиттен- см. *гитен-*].

Гить? м., на скачкахъ, бѣгъ, кругъ, конецъ, оборотъ; [совершеніе лошадьми поодиночкѣ опредѣленной дистанціи въ опредѣленное время. Ак.].

Ги́цель м. *южн. зап.* живодеръ.

1. **Ги́чка** ж. узкое и длинное гребное судно съ распашными веслами. **Ги́чешный**, къ гичкѣ принадлежащій или къ ней относящійся.

[2. **Ги́чка** см. *гы́чка*].

Гичь ж. *зап.* огудина, *южн.* огородная ботва, особ. повойная, огуречная, тыквенная инр.

Гіали́тъ м. камень опаловой породы; **гіали́товый**, къ нему относящійся. **Гіалу́ргія** ж. часть технологіи, стекловое искусство, стеклодѣліе, стекловарка. **Гіаломи́ктъ** м. ископаемое: зернистый кварцъ съ блестками слюды.

Гіаци́нтъ м. растеніе Hyacinthus [orientalis]. || Самоцвѣтный камень, породы циркона; желтый яхонтъ. **Гіаци́нтовый**, свойственный гіацинту, къ нему относящійся.

Гіе́на, [**гіэ́на**] ж. хищное животное Canis Hyæna, двухъ [родовъ и четырехъ] видовъ. [Главн.:] *тигровая* или *полосатая*, [Hyæna striata], и *барсовая, чубарая* или *крапчатая*, [Hyæna crocuta]; послѣдняя водится на Кавказѣ: бырсь, канка́ра.

Гіероглиѳъ, іероглиѳъ ероглиѳъ м. собств. египетскій знакъ, черта, рѣзъ, изображеніе взамѣнъ грамоты, письма; вообще, всякій условный знакъ, черточный, писаный, рѣзной, заключающій въ себѣ смыслъ, понятіе; письмена знаками, не буквами; символическое, эмблематическое письмо; иносказательные рѣзы. [**Гіероглифи́ческій**, къ гіероглифамъ относящійся].

[Гіэна см. *гіена*].

Глава́ ж. голова, какъ часть тѣла; башка́, мозгови́ца; въ этомъ знач. *глава* и *голова* одно и то же, хотя первое выраженіе церковное; въ другихъ знач. есть различіе. *Глава церкви, колокольни, зданія:* обвершка полушаромъ, рѣпкой, сахарной головой, бутылью или иначе, отдѣльно отъ остальной кровли. **—гла́вый**, послѣ счоту: трех-, пяти-, означаетъ число *главъ* зданія, *головъ* сказочнаго животнаго инр. *Пятиглавая церковь. Стогла́вый змій. Семиглавая книга. Глава́ обще-*

ства, начальникъ, предводитель; *глава дóма*, большакъ; *градскóй глава́*, городской голова. *Глава́ дѣлу*, начало, основаніе, корень. *Глава́ въ книгѣ, въ сочиненіи:* отдѣлъ, отдѣленіе, раздѣлъ. *Мужъ въ дому, что глава на церкви; жена въ дому, что труба на банѣ.* **Глава́рь** [род. —я́] м. *влд.* глава, голова́, въ знач. начальника. **Глави́зна** ж. глава́, въ знач. начала, причины; || также въ знач. отдѣла, раздѣла книги. [См. *голова́: головúзна*]. **Глáвка, главúца** [ж.] ум. головка, маковка, макушка, верхъ, вершинка, набалдашникъ. **Главня́** ж. црк. головня. **Главны́й, главно́й**, головной, до головы (члена) относящійся. **Глáвный**, важнѣйшій, существенный, начальный, основной; первенствующій, начальствующій, властвующій, высшій, верховный; преимущественный, по силѣ, по богатству, значенію, вліянію, пространству, обширности ипр. *Главный надзоръ порученъ главному начальнику. Главное въ этомъ дѣлѣ то и то. Отъ главнаго хребта идутъ отроги. Главный городъ*, важнѣйшій въ области, государствѣ. *Главный штабъ*, соединеніе лицъ, завѣдывающихъ частями, вѣдомствами военнаго управленія, подъ главнымъ начальствомъ высшаго начальника. *Главная квартира*, воен. мѣстопребываніе лицъ этихъ и главнокомандующаго. [*Глáвное вóйско*, главный войсковой городокъ, прежде было село Раздоры, потомъ Монастырскій, потомъ Черкасскъ. *дон. Опд.*]. *Главныя сѣченія корабля*, продольный разрѣзъ (или діаметральная плоскость), поперечный разрѣзъ (площадь миделя), и разрѣзъ по водѣ (площадь грузовой ватерлиніи). **Главéнство** [ср.] старшинство, по чину, сану, власти, право начальствованія. *Іерархическое главенство папы по римской церкви.* **Главни́къ** [—ика́] м., **главну́шка** ж. большакъ и большу́ха, старшóй, нáбольшій. **Главнокома́ндующій** [м.] начальникъ арміи, главный начальникъ войскъ. **Главноначáльствующій, главноуправля́ющій** [м.] главный начальникъ какой-либо части или вѣдомства. **Главота́жь** ж. црк., головная повязка ветхозавѣтниковъ, евреевъ. [Ср. *голова́*].

Главкóмъ м. врч. неисцѣлимая слѣпота, близкая къ темной водѣ: лазоревый-тускъ, зеленая-вода. [**Главни́къ, главнóй, главно-, главну́шка, глáвный, главня́, главота́жь, —глáвый** см. *глава*].

Глаго́лъ м. слово, рѣчь, выраженіе; || словесная рѣчь человѣка, разумный говоръ, языкъ. || Грам. часть рѣчи, разрядъ словъ, выражающихъ дѣйствіе, состояніе, страданіе. *Жить по глаго́лу* (т. е. *Божію*), *арх.* въ дружбѣ, согласіи, въ мирѣ. **Глаго́лать, глаго́ловать** что, говорить, сказывать, рещи; || многословить. *Св. Георгій-свѣтъ глаголуетъ*, пѣс. —**ся**, быть сказываему, говориться; || сказываться чѣмъ-либо, называться; именовать себя. **Глаго́лемый**, сказываемый; || называемый или именуемый. **Глаго́ланіе, глаго́льство, глаго́льствованіе** ср. высокопарныя рѣчи, говореніе, сказыванье. *Во многомъ глаголаніи нѣсть спасенія.* **Глаго́льникъ** или **глаго́латель** м., **—ница** ж. кто глаголетъ. **Глаго́ливый**, говорливый, бесѣдливый. **Глаго́ль** м. названіе буквы Г въ славянск. и русск. азбукѣ. [См. *Г*]. *Азъ-алашки, буки-букашки (бараш-ки), вѣди-валяшки, глаголь-голяшки*, т. е. долгая, скучная, всѣмъ извѣстная пѣсня. || Висѣлица, которая обычно ставится въ видѣ буквы Г. *Онъ на глаголь лѣзетъ*, хотъ на висѣлицу. || Того же вида лѣсá, или костыль, вставленный въ стѣну; брусъ съ бѣгами (блокомъ), журавецъ, жаравецъ, для подъема тяжестей; такой же столбикъ или стойка съ перекладиной, на мельницѣ, для поддержки ковша; стойка съ плицей, на баркахъ, для отливки воды. *Поворотный глаголь*, стойка съ перекладиной, вращающаяся на пяткѣ, для подъема вверхъ тяжести и отвода ея въ сторону; родъ подъемныхъ крановъ. || *Смотрѣть глаголемъ*, крючкомъ, ябединкомъ, сутягой. **Глаго́льный**, относящ. къ глаголу или къ глаголю. **Глаголи́та, глаго́лица** ж. или *азбука* **глаго́льская, глаголи́тская, глаголити́ческая**, южно-славянская древняя азбука и письмо, противопол. *кирилица*.

Гла́дить, гла́живать что, выглаживать, сглаживать, раз(про)глаживать, ровнять, вы(у)равнивать; лощить. *Гладить рукою*, поводить, лаская или ощупывая. **Гладить кого по головкѣ*, потакать кому-либо, баловать, давать повадку. **Гладить по шерсти, противъ шерсти*, дѣлать что-либо пріятное кому, либо противное. *Бѣлье гладятъ утюгомъ. Противъ шерсти не гладятъ. По сажѣ хоть гладь, хоть бей, все одно (все черно). Овесецъ и чиститъ и гладитъ. Не гладь коня рукою, гладь мѣшкомъ (овсомъ). Ваше дѣло прохладно, и гладятъ, такъ неладно; наше дѣло подневольно, и бьютъ, такъ не больно. Царь гладитъ, а боляре скребутъ. Ѣдетъ дядя изъ Серпухова: бороду гладитъ, а денегъ нѣтъ. Глаженый* (или *гляженый*, о конѣ) *лучше хваленаго* (т. е. заглазнаго). *И не этакіе меня гладили, да и то не поладили.* [|| **Гла́дить**, обирать, обманывать, надувать. *пск. Опд.*]. **Гла́диться** возв. и страд. по смыслу рѣчи. *Выгладить платье. Иди доглаживать начатое. Загладить проступокъ. Изгладить вину. Нагладила много. Огладить лошадь. Погладить дорóгу. Погладить собаку. Все утро проглади́ла, насилу отгладилась. Подгладь еще немзой. Перегладь бѣлье снова. Пригладь волосы. Проглади разокъ. Разгладилъ бы ты морщины. Сгладить кочки. Угладить дорóгу.* **Гла́женье** ср. дѣйств. по гл. **Гла́дкій**, ровный, не ухабистый, не шороховатый; глаженый, лощоный; || плавный; || не узорочный, одного цвѣта и вида. || О животн. и человѣкѣ, *нов. кстр. и южн.* жирный, тучный, дебелый, здоровый, полный; *вор. тмб.* **гладнóй**. *Уха сладка́, варея́ гладка́. Гладкія рѣчи*, сладкія, льстивыя. *Дѣло гладко сошло. Гладко стелетъ, да кочковато спать. Тутъ (съ него, съ него) взятки гладки. Пóдъ гору съѣдемъ, въ гору взвеземъ, а по гладкому покатимся. Ночь матка: все гладко. Гладка шорстка, да ноготокъ остеръ. Дѣло гладко, инъ глядѣть сладко. У богатаго все сладко, все гладко. Гдѣ бабы гладки, тамъ нѣтъ и воды въ кадкѣ. Попалъ казакъ да и на бокъ, отъ того казакъ и гладокъ. Отъ чего котъ гладокъ? попалъ, да и набокъ. У кого есть матка, у того голова гла́дка. И гладокъ, да гадокъ; и рябъ, да Божій рабъ. На гладкомъ* (т. е. *полѣ*) *навозъ кладутъ, а на рябомъ* (т. е. пахапомъ) *пшеницу сѣютъ*, говор. рябой. **Гла́же** срвн. сти. нар. **гла́дко**. [*Гла́дко взять*, взять пѣчего.

волог. новг. тамб. Оп.]. **Гладёхонекъ, гладки́мъ-гла́дко**, во́все гладкій, гладко. *Перышки ря́беньки, головка* **гладе́нька**. *Моя роде́нька обувается* **гладе́нько**. **Гладкова́тый**, гла́денькій, почти гладкій. **Гладкова́тость** ж. свойство гладковатаго. **Гла́дкость** или **гла́дость** ж. свойство гладкаго; *гла́дость* болѣе употребит. въ переносн. значеніи. **Гладь, гладца́** ж. гладкость, гладость; гладкое, ровное мѣсто, по льду, либо въ лѣсу, чистая прогалина, *арх.* **гладу́нъ** [род. —а́, м.]. [**Въ гладцу́**, у портныхъ, безъ сборовъ. *ворон.* Опд.]. || *Гладь* также особый шовъ, вышивной, гдѣ нитка ложится гладко и ровно подлѣ нитки. *Шить гладью.* || *Гладца́* также гололедица, обледе́ница, корка, о́бледь. *Взять гладцо́ю*, ласкою, убѣжденіемъ. *Началъ гладью, а окончилъ гадью. Тишь да гладь, Божья благодать.* **Гладу́ха** ж. *южн. зап.* толстуха, дебелая баба. *Мати гладуха, дочка красу́ха, сынъ кучерявый?* печь, огонь, дымъ. || *Арх.* подводный камень, оголяемый отливомъ. **Глады́рь** [род. —я́] м. *кур.*, [**гла́дышъ** м. *костр. новг.* Оп.], **глады́шъ** м. *новг.*, **гладёна** ж. *сар.*, **гладёха** ж. *пск.* [*твер.*] толстякъ и толстуха, здоровякъ, рослый и тучный или плотный, крѣпышъ; дородный дѣтина. *Эка бабища гладёна какая! Коровушка гладёха, гладёнушка.* || *Глады́шъ*, растеніе Siler (или Laserpitium) trilobum, дикій коперъ. || *ол.* гладкая, безлистая березовая вѣтка. || *зап.* молочная кринка, горшокъ. || *Гла́дышъ дон.* яйцо. **Глады́шка** ж. *юж.* глекъ, кринка, горлачъ. **Гладе́цъ** [род. —**дца́**] м. *пск.* ленъ вычесанный на-показъ. **Гладило** ср. деревянное, костяное, стекляное или стальное простое орудіе, для проглаживанья чего-либо или наведенія лоска; лощило. || Стекловарн. липовая гладкая чурка, на желѣзномъ прутѣ, которою *разво́дчикъ* разводитъ стекло, смачивая гладило, т. е. разглаживаетъ взрѣзанную *халяву*. || **Гладило* м. *ряз.* любовникъ, въ низшемъ значеніи. || *орл.* рубанокъ, чистый стругъ. **Гладилка** м. гладило, лощило. || Кузнч. молотовая подставка, для гладкой ковки. *Гладилка сапожника*, брусокъ изъ твердаго дерева, для лощенія подошвы по ребру; *гладилка гончара*, въ родѣ деревян. ножа, въ подмогу пальцамъ, для отдѣлки посуды; *гладилка свѣчнико́въ*, дощечка съ кожанымъ стремемъ, для руки́; ею катаютъ тафельныя, церковныя свѣчи. *Гладилка кожевниковъ*, острый ножъ серпомъ, для очистки кожъ отъ мездры. *Гладилка слесарная*, воронило, по́лиръ; *гладилка переплетчиковъ*, костяная, зубъ, либо агатовая; она же и *золотарная; гладилка полотенъ*, для тканей, стекляный шаръ, пестъ. **Гладильня** [ж.] заведеніе, гдѣ лощатъ или гладятъ, напр. въ кожевенномъ дѣлѣ. **Гладильникъ** [м.] холстъ, полсть, простыня, въ которую обертываютъ **гладильницу**, доску, для глаженья бѣлья, платья. **Гладильный**, служащій ко глаженью или къ тому относящійся. **Гладильщикъ** [м.], —**щица** [ж.] гладильный мастеръ, работникъ. **Гладкома́зъ** м. *вят.* льстивый, вкрадчивый, [лукавый] человѣкъ, [льстецъ].

[**Гла́дный, гла́довать** см. *гладъ*].

[**Гла́дость** см. *гладить*].

[**Гладотвори́ть, гла́дствовать** см. *гладъ*].

[**Гладу́нъ, гладу́ха, гладца́** см. *гладить*].

Гладъ м. црк. голодъ. **Гла́дный**, голодный. **Гла́довать, гла́дствовать**, голодать, скудаться пищею; **гладотвори́ть** кого, лишать пропитанія, пищи, выголодить, оголодить [Ср. *голодъ*].

Гла́дывать см. *глодать*.

[**Глады́рь, глады́шка, глады́шъ, гладь, гла́же** см. *гладить*].

[**Глаже́вникъ** см. *глажи*].

Гла́женье см. *гла́дить*].

Глажи́ ж. мн. *нвг. ол.*, **глыжи́** мн. *пск.* каменица? куманиц(ик)а, моклаки́; кустикъ и ягода морошка. [**Глазо́вье** ср. глажи́, морошка. *новг.*]. **Глаже́вникъ, глажи́нникъ** м., **глажи́на** ж. собир. *нвг. пск.* морошковый кустовникъ; мѣсто по мшарнику, богатое морошкой; —**ница** ж. торговка глажами.

[**Гла́живать** см. *гладить*].

[**Глажи́на, глажи́нникъ, —ница** см. *глажи́*].

[**Глаза́стикъ, глаза́стый, глазёна, глазёнка, глазёнокъ, —ночекъ** см. *глазъ*].

Глазе́тъ или **гласе́тъ** м., фрнц. [glacet], парча съ шолковою основой и гладкимъ серебрянымъ или золотымъ личнымъ утокомъ. **Глазе́товый**, сдѣланный изъ глазета.

[**Гла́зикъ, глази́на, гла́зить, глази́ща, гла́зки, глазко́вый, глазли́в-, глазн-, глазоб-, глазови́на** см. *глазъ*].

[**Глазо́вье** см. *глажи́*]

[**Глазо́къ, глазолуп-, глазомѣр-, глазопуч-, глазопял-, глазоу-, глазо́чекъ, глазу́н-** см. *глазъ*].

Глазу́рь, [**глазу́ра**] ж., нѣм. [Glasur отъ фр. glaçure], полива, мурава, стеклянистый лоскъ, наводимый черезъ огонь на каменной (глиняной) посудѣ. **Глазу́ревый, глазу́рный**, поли́ваный, муравленый.

Глазъ м. орудіе чувственнаго зрѣнія, око; глазное яблоко; шары *сиб.*, талы́ *вят.*, бу́ркала; ба́ньки *юж.*, глядѣ́ла, глядѣ́лки, зенки; мн. **глаза́; гла́зы**; *ол.* **гла́зья**; собр. **глазьё**; увел. **глази́на, глази́ща**, умал. **гла́зикъ, глазо́къ, глазо́чекъ, глазёнокъ, глазёночекъ** ипр. || Зрѣніе, видѣніе, какъ чувство; || зрѣніе, какъ дѣйствіе, смотрѣніе, глядѣнье; || взглядъ, взоръ; || приглядъ, присмотръ, над(при)зоръ. *Глазъ* человѣка и высш. животн. шаръ, пузырь изъ толстой плевы, кожи; это *роговая темная, бѣлокъ*, котораго передъ занятъ какъ-бы вставленнымъ часовымъ стекломъ, *прозрачною* или *стекляною роговою;* позади ея *радужная перепонка*, кольцомъ, обнимающая *зрачокъ, зеницу* (пустоту); между стекляною роговою и радужною *водяная жидкость*, позади радужной весь глазъ наполненъ *стеклянистою жидкостью*, густою и клейкою, а противъ зеницы сидитъ *хрусталикъ*, какъ увеличит. стеклышко; толстый глазной нервъ, вступивъ изъ мозга сзади въ глазъ, застилаетъ сплошною полстью по нутру стѣнокъ шара, объемля стеклянистую, на которой рисуются видимые предметы. *Глазъ нечистъ, нехорошъ, чоренъ. Хоть глазъ выткни*, темно. *Недобрый глазъ поглядѣлъ (не гляди) на насъ*, о порчѣ, сглазѣ. *Одинъ глазъ на Кесово, другой на (въ) Размѣсово* (Разлисово?). *Одинъ глазъ на́ печь, другой въ Галичъ. Одинъ глазъ на насъ, другой на Арзамасъ*, встарь, о Мордвѣ. *Одинъ глазъ, да и тотъ на Арзамасъ*, косъ. *Глазами косъ, да душою прямъ. На-глазъ*, на глазомѣръ.

Пройти на-глазъ (или *напроглядъ, по уровню*). *Глаза да мыра, то прямая вѣра. Глазъ мыра. Кто старое вспомянетъ, тому глазъ вонъ. Жену выбирай не глазами, а ушами*, т. е. по славѣ. *Глазами гляди, рукамъ воли не давай. У него глаза въ затылкѣ. Протри себѣ глаза. Ни гла́за во лбу, ни зуба во рту. Глаза какъ плошки, а не видятъ ни крошки. Видитъ глазъ, да рука не сляпетъ. Что глазомъ не досмотришь, то мошною доплатишь. Однимъ глазомъ спи, а другимъ стереги (морiай). И одинъ глазъ, да зорокъ, не надобно сборокъ. На свои глаза свидѣтелей не ставлю. Свой глазъ лучше родного брата. Свой глазъ дороже нахва́лу. Не вѣрь брату родному, вѣрь своему глазу кривому. Твои деньги, твои и глаза*, гляди, что покупаешь. *Не видывалъ очми* (такого дива), *не то, что глазами*, шутка. *Глазами гусей паси, голосомъ пѣсни пои, руками пряжу пряди, ногами дитя качай*, говор. въ пѣснѣ, вышедшая изъ татарскаго полону жонка. *Егорiй да Вла́съ* (покровители стадъ) *всему богатству глазъ. Прямо страху въ глаза. На смерть, что на солнце, во всѣ глаза не взглянешь. На правду, да на смерть, что на солнце, во всѣ глаза́ не взглянешь. Гдѣ глаза окинутъ, тутъ жаль покинуть. Гдѣ больно, тамъ рука; гдѣ мило, тутъ глаза. Бровь въ бровь и глазъ въ глазъ*, схожи. *На затылкѣ глазъ нѣту. Выше лба не живутъ глаза. Два гла́за, да и тѣ за́ носомъ*, не видятъ. *У денегъ глазъ нѣту: за что отдаютъ, не видятъ. Свой глазъ миленькiй дружокъ, а чужой — воръ (воротъ). Хозя́йскiй глазъ всего дороже. Какимъ глазомъ взглянетъ. Кому перстомъ киваютъ, а намъ и всѣмъ глазомъ (въ оба гла́за) мигаютъ. И хлопаетъ глазами, и разводитъ руками, а то́лку нѣтъ. Все пріѣдено, все прикушано: большiе бояре глазами вертятъ, того же хотятъ*, т. е. спать. *Худые глаза заплевать, да другiе продрать. Лихихъ (безтыжихъ) глазъ и чадъ неймется. Кошкой въ глаза мечется. Старъ да глупъ: силы нѣтъ, а въ глаза льзетъ. Брагу варить, глаза́ закурить. У доброй дѣвки ни ушей, ни глазъ. Взялись глазкомъ, сдѣлай съ праздничкомъ (подари рублемъ). Въ глаза ласкаетъ, а позаглазью ластъ. Въ глазахъ милъ, а за глаза постылъ. За глаза и про Царя говорятъ. Въ глаза не льсти, а за глаза не брани (а за глаза, какъ знаешь). Въ глаза́, и Бога боится, и людей боится, а за глаза никого не боится. Глазами плачетъ, а сердцемъ смѣется. Глаза говорятъ, глаза слушаютъ. Не смѣю на глаза́ показаться. Глазища коломъ тычутъ*, завистливые. *Глаза засидущи, а руки загребущи. Глазомъ не заворотишь*, упустивъ. *Глаза́ человѣку вѣ́ки*, непасытностью. *Глазамъ-то стыдно, а душа-та рада. У него поповскiе глаза. Гла́зы ямы, а руки грабли. Свиные гла́зы не боятся грязи. Напьются глаза, какъ прошибетъ слеза́. Заплаканы глаза, такъ заперты и рукава. Глаза стращаютъ, а руки дѣлаютъ. Гляди глазами, да не тронь руками. У страха глаза́ велики. У страха глаза что плошки, а не видятъ ни крошки. Кто возьметъ безъ насъ, будетъ безъ глазъ*, надпись на книгѣ. *Правый глазъ чешется — радоваться, левый — плакать. Гляди глазами. Возьми глаза́ въ ру́ки (въ зубы). Отсидѣлъ, что-ли, глаза? Не глаза видятъ, а человѣкъ; не ухо слышитъ, душа. Тутъ нуженъ глазъ*, присмотръ. *Свой глазъ всего дороже. Свой (хозя́йскiй) глазъ алмазъ, чужой — стекло. Свой глазъ зорокъ, не надо и сборокъ. Свой глазъ смотрбкъ. Видѣлъ своими глазами*, самъ. *Берегiй какъ глазъ. Онъ мнѣ дороже глаза. Царскiй глазъ далеко видитъ. Чужому глазу не вѣрь. Онъ своимъ глазамъ не вѣритъ*, видя что-либо неожиданное, или отъ недовѣрчивости. *Пропустилъ мимо глазъ*, прозѣвалъ. *При моихъ глазахъ, у меня въ* [*на*] *глазахъ*, при мнѣ, я видѣлъ. *Изъ-подъ глазъ укралъ*, не устерегъ. *Изъ глазъ ушолъ, пропалъ* или *скрылся*, изъ виду. *Промежъ глазъ деревня сгорѣла*, прозѣвалъ. *Я ему это въ глаза́ скажу. Онъ въ глаза́ лжетъ. Ребенокъ всегда у меня на глазахъ* или *подъ глазами. Не спускай его съ глазъ, держи передъ глазами. Какъ бы его сбыть съ глазъ? Пошолъ съ глазъ долой! Не кажись мнѣ на глаза́! Я его и въ глаза́ не видывалъ, въ глаза́ не знаю. Что на меня глаза́ уставилъ? Я глазомъ не сморгну. Не успѣешь глазомъ моргнуть. Окинь мѣсто глазомъ, смѣряй глазомъ. На мой глазъ близко. На мой глазъ ладно. Пройди на глазъ*, напроглядъ по уровню. *Глазъ на глазъ не придетъ*, вкусъ на вкусъ. *Что пялишь, что пу́чишь глаза́? Съѣлъ-бы глазами*, сердитъ. *Глаза́, что рогатины уставилъ*, грозно. *Дать глазамъ волю, глядѣть безстыжими глазами. Сытыхъ глазъ на свѣтъ нѣтъ. У меня въ затылкѣ нѣтъ глазъ*, сзади не видать. *У него глаза́ такъ и ходятъ*, все видитъ. *Что вертишь глазами?* смутясь. *Онъ глаза́ потупилъ*, смутился. *Онъ глазами хлопаетъ, глаза́ остолбенѣли*, смутился, опѣшалъ. *По глазамъ знать то и то. Распустить глаза́*, зѣвать. *Глаза́ разбѣжались*, растерялся, не знаю куда смотрѣть. *Всѣ глаза́ просмотрѣлъ*, усталъ глядя. *Онъ и глазъ своихъ не кажетъ*, его не видать, онъ не ходитъ. *Потерять, утратить глаза́*, ослѣпнуть. *Глаза́ притупѣли, сталъ плохъ глазами. Во всю ночь глазъ не смежилъ, не сводилъ* или *не смыка́лъ. Закрыть глаза́*, отъ стыда, или умереть. *У него глаза́ посоловѣли, закатились по́дъ-лобъ*, онъ обмеръ, умираетъ. *Открыть кому глаза́*, указать правду. *Протереть кому глаза́*, дать понять, указать; *протереть глаза́ деньгами*, промотать ихъ. *Пустить пыль въ глаза, отуманить глаза́*, обморочить кого-либо; || мотать напоказъ. *Вставить кому золотые, серебряные глаза́*, подкупить, задарить. *Ты мнѣ глаза мозолишь*, надоѣдаешь собою. *Наплюй ему въ глаза*, вретъ онъ. *Онъ аза́ въ глаза́ не смыслитъ. Налить глаза́*, напиться пьянымъ. *У него фонари подъ глазами, глаза́ подбиты*, пьянаго побили. *Темно, хоть выколи (выткни) глазъ. Правда глаза́ колетъ. Утыка́ть чьмъ глаза, тыкать что въ глаза́*, попрекать чѣмъ-либо. *Не въ бровь, а прямо въ глазъ. Не льзь въ глаза*, будь скромнѣе. *Глядѣть кому въ глаза́*, покорно услуживать; повиноваться. *Забыва́ть кому въ глаза́*, выказываться или выслуживаться. *Строить кому глазки*, льстить; волочиться. *У него масляные глазки, глаза́ съ поволокой*, приторно нѣжные. *Съ гла́зу-на́-глазъ*, одинъ на одинъ. *Очки не по глазамъ*, его обманываютъ. *За глаза́, за глаза́ми*, заглазно, заочно. *За глаза́ мною, за глаза́ довольно*, достаточно. *Хо-*

рошій глазъ, добрый глазъ, счастливый, отъ котораго не бываетъ порчи, призора, сглазу; прти. *худой, нехорошій, дурной глазъ,* вредящій. *Чорный глазъ, карій глазъ, минуй насъ. Это съ глазу,* съ призору, съ порчи. *Вѣрный глазъ,* опытный и безошибочный въ глазомѣрѣ. *Морской глазъ,* опытный и зоркій въ морскомъ дѣлѣ. *Лонни глаза́, божба. Казаки, глаза́ арміи.* || *Глазъ,* казач. ведеты, форпосты, передовые конные карауды противъ непріятеля. || *Глазъ,* **глазо́къ** [род. **—зка́,** м.], въ растущемъ деревѣ, очко почка листовая, листовая распу́колка; *глазокъ картофеля,* очко бородавкой, которое даетъ ростокъ. || О перстнѣ и о подобной вещи: одиночный камешокъ, жемчужника. || Слюдистый агатъ, агатъ въ разноцвѣтныхъ кружка́хъ; оникъ. || Ячейка, ячея сѣти. || Ушко, проемъ, скважина, напр. петля нитчонокъ, на ткацкомъ станѣ, для продевки основы. **Гла́зки,** *калуж.* двѣ родныя или двоюродныя сестры невѣсты, которыя постоянно бываютъ при ней; на свадьбѣ, сидя возлѣ нея, держатъ въ рукахъ по блюду; въ одномъ лежитъ ломоть хлѣба и двѣ ложки, а въ другомъ — гребень, зеркало, платокъ и повойникъ; послѣ вѣнца заплетаютъ молодой волосы въ двѣ косы и надѣваютъ повойникъ (Наум.). **Глазно́й,** принадлежащій или относящійся къ глазу. *Глазно́е стекло,* въ зрительной трубѣ, обращенное къ глазу; противопол. *предметное.* **Глазко́вый,** образующій глазокъ или къ нему относящ. **Глазе́ть,** глазопялить, зѣвать, смотрѣть издали, разсматривать безъ цѣли и толку. **Глазе́нье** ср. дѣйствіе это. **Гла́зить** кого, сглазить, урочить, озѣ(ё)вать, испортить глазомъ, призо́рить. **Глазли́вый** *кур.* кого легко сглазить, изурочить, [способный подвергаться болѣзни отъ дурного глаза. *У меня мальчонка такой глазливый, какъ кто-полюбуется имъ, такъ скорбѣ и умывай его. кур.* Опд.]; || у кого урочливые глаза́, [способный причинять болѣзнь глазомъ. *Нашъ дядя такой глазливый, какъ чьимъ полюбовался, такъ и не зови своимъ. кур.* Опд.]. **Глазли́вость** ж. свойство это. **Гла́зничать** *пск.* подсматривать изъ любопытства, соглядать. **Глазу́нъ** м., **глазу́нья** ж. ротозѣй, праздный зѣвака, кто шатаясь глазѣетъ; кто не скромно вы(под)сматриваетъ; || у кого глаза на выкатѣ. || *Глазу́нья,* выпускная яичница, цѣлу́шка, цѣлышница, скородумка; || *рлз.* овца (Шейнъ). || *Сѣть глазунъ, волжс.* самая рѣдкая; за нею идетъ *рѣжа,* а еще мельче *частико́вая, части́къ.* **Глази́на, глазови́на** ж. *арх.,* **глазни́къ** [род. **—а́**] м. *олон.* водья, вадья, окошко или колодецъ въ болотѣ. || *Глазни́къ* также козырекъ на обручикѣ, отъ свѣту. [**Гла́зникъ** м. ротозѣй. *пск.* Опд.]. **Глазёна, глазёнка** ж. *прм. вят.* глазу́нья, цѣлушка, выпускная яичница. **Глазни́ца** ж. расти. Euphrasia [officinalis]. || Повальная глазная болѣзнь. || Глазная впадина или ямка, въ которой лежитъ глазное яблоко. **Глазу́ха, глазу́шка** ж. *пск. кал.* гороховая кашка съ крупой. || Яичница глазунья. || Быстроглазая женщина. **Глаза́стый,** о челов., пучеглазый, съ глазами навыкатѣ; || смотрокъ, зоркій, кто хорошо, далеко видитъ, все видитъ, замѣчаетъ. || О вещи: бросающійся въ глаза; яркій, пестрый, странный или крупный узоромъ. *Поле глаза́сто, а лѣсъ ушастъ,* въ полѣ видно, въ лѣсу слышно. [*Лучшая въ строю, многостайная и глазастая окнами изба*]. **Глаза́стикъ** [м.] глаза́стый. **Глазоби́вецъ** или **глазоуби́вецъ** [род. **—вца**] м. *арх.,* **глазоби́тный** *вмд.* нахалъ, буянъ, наглецъ; безстыжій неслухъ, своевольникъ. [**Глазоёбничать,** посматривать сладострастно, переглядываться похотливо; **глазоёбничанье.** [!!] **Глазоёмъ** см. *горизонтъ*]. **Глазолу́пъ** [м.], **—пка** [ж.]; **глазопа́лъ** м., **—лка** ж., **—пу́чка** об. праздный зѣвака, кто стоитъ выпучивъ глаза́. || *Глазопа́лы,* большіе куски въ тюрѣ, ломти въ окрошкѣ, на которые ѣдоки глаза́ пялятъ. **Глазоме́ръ** м. способъ и навыкъ опредѣлять счотъ, вѣсъ, мѣру, количество, пространство, на-глазъ, наугадъ, по опыту и на́выку. **Глазоме́рный** опредѣленный глазомѣромъ, измѣренный глазомъ. **Глазоуте́шный,** пріятный глазу, виду. [**Глазопу́шникъ** м. любопытный. *олон.* Опд.].

Гламя́ нар. по *рлз. тмб.* произношенію, голома́, давненько, опамедни. [См. 2. *голомя*].

Гласе́тъ см. *глазетъ*].

Гла́сисъ м., [франц. glacis], воен. все пространство передъ крѣпостнымъ рвомъ, въ полѣ, на пушечный выстрѣлъ; крѣпостная чисть.

Гласъ м. голосъ, во всѣхъ знач. взыванія, звукъ, звонъ, шумъ напр. || *Гласъ,* въ церковн. пѣніи, нѣчто похожее на *тонъ* свѣтской музыки; въ церкви. нѣтъ мажора и минора, нѣтъ и тоновъ (означаемыхъ нынѣ бемолями, крестиками), а есть *восемь* звукопослѣдованій, служащихъ основными образцами напѣвовъ и опредѣляющихъ просторъ и порядокъ, въ которомъ движутся всѣ напѣвы, относимые къ одному *гласу,* почему: *запѣть на девятый гласъ,* пѣть нестройно, нескладно, драть козла́. *Гласъ шестый, подымай шесты на игумена, на безумена,* семинарская острота. *Собирать на гласъ Божій,* на церковный колоколъ; для чего подвѣшенный колоколъ возятъ по городу, со звономъ. *Гласъ Божій вызвонитъ изъ аду душу грѣшника,* о вкладѣ на колоколъ за упокой самоубійцы. *Гласъ народа, гласъ Божій. Гласъ народа Христа предалъ (распялъ).* **Гла́сный** прл. громкій, звучный, зычный, шумный, слышимый; || всѣмъ извѣстный или явный, нескрытный, всюду оглашаемый. || Сщ. м. членъ думы или магистрата, избираемый отъ купечества [нынѣ: городскими избирателями вообще] и засѣдающій съ правомъ голоса; [также земскій гласный, выбираемый земскимъ собраніемъ въ члены онаго. Ак.]. *Гла́сная буква,* самогласная, произносимая по себѣ, безъ помощи другой [!]: а, е, и, і, о, у, ы, напр. **Гла́сность** ж. извѣстность, общензвѣстность чего-либо, оглашеніе, огласка. **Гласни́къ** м. тетрадь, содержащая указаніе церкви. напѣвовъ, или голоса́, напѣвы положенные на ноты. **Гласобѣжа́ніе** [ср.] стар. церк. мелодія, движеніе голоса чрезъ степень (интервалъ) 2, 3, 4, рѣдко 5, никогда 6 и 7. **Гласопремѣ́нность** [ж.], въ древн. осмогласн. пѣніи: перемѣна значенія крюка, смотря по тому гласу, въ которомъ крюкъ стоитъ; иногда то же, что въ запди. столбовомъ пѣніи (cantus planus) mutatio, nuance. **Гласи́ть, глаша́ть** что, взывать, издавать голосъ, слова́,

рѣчи; говорить, вѣщать, произносить, звать, называть, призывать. —ся, быть глашаему. || *Гласится, ему не сдобровать, орл.* слышится, молва идетъ; думается, видится. **Глаше́ніе** ср. взываніе, вѣщаніе. **Глаша́тель, гласи́тель** м., **—ница** ж. возглашатель, кто громко что-либо говоритъ, вѣщаетъ. **Глаша́тай** [м.] всенародный вѣстникъ, возвѣстникъ, вѣщатель, оглашатель, объявитель, бирючъ, герольдъ. [Ср. *голосъ*].

[**Гла́тывать** см. *глотать*].

Гла́уберова-соль, Sal Glauberi, сибирская соль, гуджиръ, сѣрнокислый натръ; слабительное.

Глахи́ [мн.] **глазо́вье, глажи́** *нвг.-бор.*, ягода моронка, моклаки́.

[**Глаша́тай, глаша́тель,**] **глаша́ть, глаше́ніе** см. *гласъ*.

Гла́шникъ м. антильское деревцо Batis? || Растен. Alopecurus pratensis, дивій-боръ, луговой-пырей, лисій-хвостъ (переводн.).

Глёвъ м. или **глева́** ж. слизь, покрывающая рыбу. На красной рыбѣ зимою *глевы́, глёву* больше и она крѣпнетъ, стынетъ оболочкой **Гле́вистая, глева́стая** *рыба*.

Глёдъ или **глодъ** м. *(слогъ?)* деревцо боярышникъ, барыня, тернистый кустъ съ мучнистой ягодой, Cratægus, разныхъ видовъ.

Глёздать *нвг. пск.* скользить. **Глёздовица, глёздалка** ж. сков(л)занка *южн.*, дорожка на льду, по которой катаются, скользятъ.

Глёзкій [**глёскій**] *пск.* скользкій; **глёско,** хлёско, склёзко, скользко, гладко; слизко

Глёзна ж. црк. голень, берцо, берко, будыль, особ. у животныхъ.

Гле́й м. *иврс.* глина, глинистая почва.

Глейнъ [м.] *минс.* пять бревенъ, скатанныхъ въ воду и связанныхъ между собою на мѣстѣ рубки. (Наум.).

1. **Глёкъ, глекоти́нникъ** м. *влд.* слизь, сукровица, гной, особ. при испражненіи.

2. **Глекъ, гле́чикъ** м. *южн. зап.* гилёкъ, кринка, горлачъ, балакирь.

Глень ж. влага или сокъ *(глевь? глина?)*, **гле́нистый,** сочный.

[**Глёскій, глёско** см. *глезкій*].

[**Гло́тчеръ** см. *глечеръ*].

Глетъ м., нѣм. [Glätte], литаргирій, свинцовая слюда. *Зильберглетъ,* сплавленная закись свинца, употрбл. малярами, для варки масла, олифы. **Гле́товый,** относящійся къ глету. *Глетовая дорожка, —ый слѣдъ,* дорожка въ горновой набойкѣ, для стока сплавленнаго глета.

Глеча́? ж. *арх.* англ.? игра въ жемчугѣ, желтоватый блескъ, отливъ.

Гле́черъ или **гле́тчеръ** м., нѣм. [Gletscher], ледови́стая гора, горный ледни́къ, ледникъ, гольцы.

1. **Гле́чикъ?** м. *арх.* подкожное сало, жиръ. См. также 1. *глекъ*.

[2. **Гле́чикъ** см. 2. *глекъ*].

[**Гли** см. *глядѣть*].

Гли́ба ж. *нвг. кстр.* глыба; мерзлая грязь, колышка, груда, ко́лоть.

Гли́ва ж. *южн. сар.* родъ груши, дули; бергамотъ, ку́кишъ.

Глидъ м., **гли́дина** ж. глодъ, глудина, растеніе боярышникъ, Cratægus [Oxyacantha].

Гли́ко, гли́кося, ли́косьі гляди, глянь, смотри, посмотри-ка. [Ср. *глядѣть*].

Гли́на ж. земля или землистое вещество, которое съ водою составляетъ мягкое, вязкое и скользкое тѣсто, сохнущее на воздухѣ и принимающее въ огнѣ каменистую твердость и крѣпость. Основаніемъ глинъ служитъ металлъ **гли́ній** м., алю́мній, алю́мій или алюми́ній, въ окисленномъ видѣ **глинозёмъ** м. *Живая глина,* у кирпичниковъ и гончаровъ, въ томъ видѣ, какъ она въ пластахъ, въ землѣ; *пры́сная,* налитая водой и вымятая, вымѣшанная; *кислая,* лежалая въ замѣскѣ, готовая въ дѣло. *Валяльная, суконовальная глина,* бѣлая и тощая, отбирающая жиръ изъ шерсти. *Глина зеленка, мск.* малярная зелень, пра́зелень. *Разживайся угольком да глинкой,* о нищетѣ. *Оремъ землю до глины, а ѣдимъ мякину. Человѣкъ не глина, а дождь не дубина,* не убьетъ и не размоетъ. **Глинозёмный, —зёмовый, —зёмистый,** до глинозема относящ. или изъ него составленный. **Гли́няный,** сдѣланный изъ глины; скудельный. Простую гончарную посуду называютъ *глиняною,* а бѣлую—фаянсовою и каменною. *Не глиняный, отъ дождя не размокнешь. Бородка Минина, а совѣсть глиняна. Есть дѣвка серебряна, поискать парня глинянаго,* жениха. **Гли́новка** ж. русская, битая изъ глины печь. **Гли́нчатый** или **гли́нистый,** содержащій глину; похожій на глину, ей подобный. *Глинистая почва,* въ которой до половины глины; тяжолая, вязкая; *бѣлая глинистая,* лудякъ, холодная. *Глинистый сланецъ,* слоистая, сильно отвердѣвшая глина, съ другою примѣсью. **Глинова́тый,** о почвѣ, глинистый, въ меньшей степени. **Гли́нище** ср., **гли́нница** ж. или **глинока́пня** ж. яма или копь, гдѣ берутъ глину; || *глинище влд.* глинянная почва. **Гли́нникъ** [м.] стар. гончаръ, горшечникъ, горшеня, скудельникъ. || *Гли́нникъ* или **глинча́къ** [род. —а́] м. гли́нище, гли́нникъ, чисто глинянная почва. || Растеніе этой же почвы Lygeum [Spartum]. **Глинобѝтный, глинобо́йный,** о строеніи, сбитый изъ земли, глины, иногда съ примѣсью соломы. **Глинова́лъ** м. рабочій, валяющій глину. **Глинова́льня** ж. мѣсто, гдѣ ее валяютъ. **Глиномя́лъ** [м.] топтунъ, работникъ, мнущій глину, обычно ногами. **Глинока́пъ** м. рабочій, копающій глину. **Глиномѣ́съ** м. работникъ для мѣшенія глины. **Глиномѣ́сный,** до замѣски глины относящійся, напр. *снарядъ. Онъ персты слюнитъ, да дудки гли́нитъ,* лѣпитъ, тунеядничаетъ. **Глиносоло́менныя** *крыши,* кроются пучка́ми соломы, обмокнутыми въ жидкую глину, сверху смазываются вгладь, а по просушкѣ иногда смолятся, особенно горною смолою, и посыпаются пескомъ. [Ср. *гнила*].

Гли́нка ж. дикій полевой голубь (не искажено ли изъ *кли́нтухъ?*).

[**Гли́нникъ, глино-, глинча́къ, гли́нчатый, гли́няный** см. *глина*].

Глипа́ть стар. (нѣм. glupen?) поглядывать куда-либо, оглядываться.

Глиста́ ж. или **глистъ** м. путрякъ, нутряковое животное, особ. виды, живущіе въ кишкахъ человѣка или другихъ животныхъ. Ученые придумали общее названіе: *внутренностныя животныя! Кольчатая, плоская глиста,* два вида: Tænia,

Botriocephalus; *круглая*, Ascaris, Lumbricus. *Тянется, какъ глиста (слюна). Ползетъ глиста по шесточку, глони, глиста, песочку*, скргвр. || *Сар. астрх.* земляной дождевой червь, на который удятъ рыбу. || Долговязый, сухой, противный челов. **Гли́стушка** об. шутл. проворный, шаловливый ребенокъ. **Глисна́** ж. *орнб.* спасть съ удочками, до 250 крючковъ, наживленныхъ червями, глистами. **Гли́стный**, до глистовъ относящійся, отъ нихъ происходящій. **Гли́стникъ** м. растеніе Silphium [?, Artemisia santonica, доставляетъ русское] цытварное сѣмя; || полынь, Artemisia Absinthium. || Раст. Solanum Dulcamara, лази́ха (новойна), будь-дерево, горькосладъ, паслень-красный. || Рст. Tanacetum vulgare, пижма, рябинникъ, рябинка, девятильникъ, романникъ, пуговичникъ, протычъ, козельникъ, сузикъ, девятиха, десятинникъ? вротичъ? *Гл. морской*, колѣнчатое морское растеніе Corallina officinalis. **Гли́стница, глисто́вка** ж. раст. Ascarina [?], и вообще противоглистныя снадобья, растенія. **Глисто́вникъ** [м.] глистникъ, раст. Solanum dulcamara. **Глистого́нъ** м. раст. Santolina. **Глистого́нный**, о снадобьѣ, выгоняющій глистовъ.

Глицери́нъ [м.] изъ жировъ химически извлеченный продуктъ. **Глицери́новое** *мыло* (Наум.).

Глици́на ж. земляпистое вещество, окись металла **гли́цій** м., она же сладкоземъ или **глици́новая, —нная**, берилловая, агустовая, сладкосольная земля, сладкоземъ.

Глоба́ м. *пск.* перекладина, лежащій на чомъ-либо шестъ, жердь, особ. на скирдѣ, озородѣ; переметина, вѣтряница. **Гло́бка** [ж.] *нвг-черп.* кладка, мостки́; || тропа, трошинка въ лѣсу, *южн.* стежка.

Гло́бусъ м., лат. [globus], шаръ, изображающій небесную твердь со звѣздами *(небесный глобусъ)*, или землю нашу *(земной глобусъ)*, относительно движенія ея, сутечныхъ перемѣнъ (по зависимости отъ солнца), и положенія на ней земель и водъ. **Гло́бусный**, ко глобусу относящійся. **Гло́бусникъ** м. глобусный мастеръ.

Глогъ м. деревцо слѣпокуръ, слѣпокуршикъ, курослѣпъ, курослѣпникъ, снижъ *мрс.*, свидина, свидовникъ, Cornus sanguinea, однородное съ кизилемъ, дерепомъ *(деренъ и тернъ не одно)*.

Глода́ть, гла́дывать что, огрызать, объѣдать или выѣдать около чего-либо. *Пахали гости-глодать кости. Голой кости и собака не гложетъ. Пошолъ въ гости глодать кости. Зазвалъ гостей глодать костей. Звали гостей, да посадили глодать костей. И радъ бы глодалъ, да* **глода́ла** *не стало. Лежитъ, не можетъ, и кости не гложетъ. Гложи волкъ свои бока*, гов., подкладывая камень подъ горшокъ, чтобы волкъ не съѣлъ коровы. || Бранить, грызть голову, безпрестанно журить. *Про́свѣту не даетъ, все гложетъ.* **Совѣсть гложетъ.* **—ся**, быть оглядываему; браниться, грызться другъ съ другомъ. *Свои собаки грожись, а чужія не вяжись. Грожись, да не изъѣдайся мирись. Выглодать кому глаза́. Догла́дывай остатки. Заглодалась мышь въ сыръ. Изглодалъ зубы. Наглода́лся досыта. Надглоданная кость. Оглодалъ всѣ ко́сти. Отглодалъ что-нп? Отложи́ кусокъ*, откуси. *Погложи немного. Стойка подгложена. Переглодавъ что есть, да опять за то же. Вся семья переглодалась*, перегрызлась. *Зубы приглодались. Проглодавъ корки, обрадуешься мякишу. Разглодались на́смерть*, разбранились. *Что было, все сглодали.* **Глода́ніе, гложе́нье** ср. длит., **глодъ** м., **гло́дка** ж. об. дѣйствіе по знач. гл. **Гло́дырь, глыда́рь** [—ы́] м., **глоды́рка** ж. *южн.* сварливый, бранчивый, кто гложется, бранится; **глоду́нъ** [—у́, м.] кто гложетъ, огрызается; *лошадь глодунъ*, лошадь съ прикуской; она грызетъ ясли, дышло и что пи попало.

Гло́два? ж. *арх.* нора стрижа, въ обрывѣ берега, для гнѣзда́

Гло́день? [род. —дня] м. *арх.* (глодать? или голодать?) замерзшій трупъ. *На Новой-землѣ и на Грумантѣ гло́дни лежатъ много лѣтъ.*

[**Гло́дка, глоду́нъ**, 1. **глодъ** см. *глодать*].

2. **Глодъ** м. *южн.* глотъ, гледъ, глидъ, деревцо боярышникъ, Cratægus; Cr. melanocarpa, *гл. чорный*; Cr. monogyna, *гл. боярышникъ*; Cr. Pyracantha, чашковое-дерево или мушмула; Cr. sanguinea, *боярышникъ красный горный, сибирскій*; Cr. Oxyacantha, *боярышникъ простой, глодъ, глуди́на, боярка, боярыня, барыня*; на немъ колючки и съѣдомыя, мучнистыя, красныя ягодки.

[**Глоды́рка, гло́дырь, гложе́нье** см. *глодать*].

[**Глоктъ** см. *глотать*].

[**Гломону́ть**, взять въ ротъ глотокъ и выпить. *пск.* Опд. Ср. *глотать*].

Глому́ша [ж.] раст. Datura Stramonium, дурманъ, дурни́шникъ, дурнопьянъ, шалѣй, дыдоръ, пьяные огурцы.

[**Глону́ть** см. *глотать*].

Глоса [**глосса, глось** ж.] *чрн-мр.* рыба Platessa luscus.

[**Глота́ніе** см. *глотать*].

[**Гло́танье** см. *гло́таться*].

Глота́ть, глотну́ть или **глсну́ть, гла́тывать** что, проглатывать, поглощать, пропускать сквозь пасть или зѣвъ въ глотку или пищевое горло и въ желудокъ. **Морская бездна глотаетъ суда. Слезы не проглотишь. Тяжело слезы глотать. Ни дохнуть, ни глотнуть. Онъ не пьетъ вина, глотаетъ. Не пьетъ, а съ посудой глотаетъ.* **—ся**, быть глотаему. **Глотыха́ть** *пск.* жадно глотать. **Глохта́ть, глохти́ть** *тмб.*, **глоши́ть** *ряз.* жадно глотать, особ. пить, пьянствовать, упиваться. *Что вслухъ глохчешь?* || Издавать звукъ, подобный глотанію вслухъ; булькать, отрывисто и глухо урчать. **Глота́ніе** ср. длит., **глотъ, глото́къ** [род. —тка́] м. однкр., **гло́тка** ж. об. дѣйств. по знач. гл. || *Глотъ*, **глоти́ла** об. *арх.* кто прожорливо глотаетъ; обжора; пьяница, питухъ; || обидчикъ, озоринкъ или притѣснитель. *Одинъ глотъ, глото́къ*, **глоте́нь** [род. —тня́], **глотенёкъ** [—еньна́] м. *пск.* глоточекъ, что можно проглотить за одинъ разъ. *Что въ ротъ, то глотъ. Что въ ротъ, то и глотъ, тѣмъ и живемъ. Глядитъ, будто глоткомъ подавился.* || *Глотъ* и *гло́тка* также горло; ихъ два: переднее, дыхательное, легочное, гортань, котораго головка называется кадыкомъ или яблокомъ; и заднее, пищепріемное, пищевое, глотательное. *Брать глоткой*, крикомъ. *Заткнуть кому глотку*, заставить молчать. *Драть, распустить глотку*, кричать, орать. *Залить, налить глотку*, опиться. *Смазать, смочить глотку*, вы-

пить. *Не въ карманъ (не въ горсти́) дыра, въ глоткѣ.* **Глоктъ** [род. —а́], **глохтъ** м. глотъ, глотокъ. *Выпить однимъ глохтомъ. Такъ глотомъ и глохчетъ.* || Отрывистый звукъ, отъ жидкости, вырывающейся изъ бутылки, узкогорлаго сосуда. **Глоть** межд. звукоподражат. глотку́, гло́хту. *Глоть, ань и пьетъ ничего. Что въ ротъ, то и глоть.* **Глохтýнъ** [—уна́] м., **глохтýша** об. глотъ, обжора, пьяница; || пкупъ, пкуша, пкала, кто громко пчетъ. **Гло́тень** [род. —тня́, м.] *кур.* нахалъ, буянъ, драчунъ. **Глотни́къ** [род. —а́] м. клапанъ въ снарядѣ, вообще въ насосахъ; запирка, затворка, зажимка, затулка. **Гло́точный**, глоткѣ принадлежащій или къ ней относящ. **Гло́тный, глота́тельный**, до глоту, глотанія относящійся. **Глотко́вый**, до глотка относящ., одинъ глотокъ составляющій. **Глоткопёрый**, разрядъ рыбъ, у которыхъ одно перо на гло́ткѣ. [Ср. *гломонуть*].

Гло́таться, въ народн. играхъ: копаться, мѣряться, жеребьеваться; бросать биткú, въ бабочной игрѣ, кому выпадетъ бить напередъ. **Гло́танье** ср. длит., **глотъ** м., **гло́тка** ж. об. конанье въ играхъ.

[**Глотёнокъ, гло́тень, глотéнь, глоти́ла** см. *глотать*].

Глоти́ха, глоту́ха, голоту́ха *(голый?)* ж. *арсл.* черемуха, черемха, засадиха *кур.*, колоколу́ша *зап.*, гиплое-дерево, [Cerasus Padus], Prunus Padus.

[1. **Гло́тка** см. *гло́таться*].

[2. **Гло́тка, глотко-, глотн-, глото-** см. *глотать*].

[**Глоту́ха** см. *глотиха*].

[1. **Глотъ** см. *глотать*].

[2. **Глотъ** см. *гло́таться*].

[**Глотыха́ть, глоть** см. *глотать*].

[**Гло́хлый**], **гло́хнуть** см. *глухой*.

[**Глохта́ть** см. *глотать*].

[**Гло́хтерь** см. *глухой*].

[**Глохти́ть, глохтýнъ, глохтýша, глохтъ, глоши́ть** см. *глотать*].

[**Глубени́ка** см. *глубни́ка*].

Глубина́, глубь; *тмб. сиб.* **глыбь**, *влд.* **глуботина́**, стар. **глубота́** ж. высота, вышина, въ обратномъ смыслѣ: протяженіе по отвѣсу сверху внизъ, отъ поверхности до дна. || Про́пасть, бездна; пучина, во́ды морскія въ огромныхъ земныхъ котловинахъ. || Бездна, тма, неисчислимость, неизмѣримость, неисчерпаемость; || непостижимость, необъятность, о мысляхъ, о премудрости ипр. *Въ глубинѣ души́* или *се́рдца*, скрытое въ человѣкѣ, незримое. **Глуби́нный**, до глубины относящ. **Глубо́кій, глу́бкій**, *юж.* **глы́бкій**, *зап.* **глыбко́й**, [*каз.* **глыбо́кій**], далекій въ глубину, простирающійся вглубь, высокій, мѣряя сверху внизъ; это понятіе сравнительное: *глубокое море, глубокая рана.* **Глубокая печаль; глубокое почтеніе, молчаніе; глубокій смыслъ. Глубокая старость. Глубокая ночь.* **Глубо́ко** *влд.*, **глубоко́** *рлз.*, **глы́боко** *юж.*, **глы́бко** *тмб.* нар. *) **Глу́бже**, стар. **глубо́че** и **глубоча́е**, сравн. стп. нар. *глубоко.* **Глубокова́тый**, довольно глубокій. **Глубоко́некъ**, то же, по болѣе въ знач. излишне глубокій. *Тиха вода, да омуты глубоки. Что глубже схоронится съмя, то лучше уродится. Рыба ищетъ гдѣ глубже, а человѣкъ, гдѣ лучше. Глубже пахать — больше хльба жевать (видать).* **Глубо́кость** ж. глубина, глубота, какъ свойство; бол. въ знач. переносномъ. *Глубокость чувствъ, ученія* ипр. **Глуби́ть** что, малоуп. углублять, дѣлать глубже. **Глубени́ть** безлч. становиться глубже. *Въ эту сторону море глубенитъ, а сюда мельчаетъ.* **Глубни́къ** [—ника́] м. *арх.-мез.* вѣтеръ отъ сѣверозапада; по этому направленію отъ Мезени глубина; около Архангельска, это *побережникъ.* || *на Байкалѣ, глубникъ*, югозападный вѣтеръ. **Глубня́къ** [—яка́] м. глубь, глубина. *За мысомъ глубнякъ морской.* **Глубнико́вый**, до глубника́ относящ. **Глубни́ца** ж. *арх.* вырубки, зарубки въ шпангоутахъ, для свободнаго стока воды къ льялу, гдѣ ставится помпа; лимбербордовъ каналъ; въ лодкахъ и баркахъ, самое льяло, откуда вода вычерпывается плицею. **Глубови́на** [ж.] *пск.* яма, ямина. **Глубокомы́сліе** ср. свойство или способность проникать глубоко въ дѣло и выводить точныя заключенія; проницательность созерцанія; способность къ отвлеченнымъ умозаключеніямъ. **Глубокомы́сленность** ж. то же, какъ свойство или какъ способность разсужденія и заключенія. **Глубокомы́сленный**, о человѣк., одаренный глубокомысліемъ; о рѣчахъ или письмѣ, заключающій въ себѣ глубокомысленность. **Глубокомѣ́рный**, ипр. о лотѣ, устроенный для измѣренія большихъ глубинъ. **Глубокорѣ́чіе** ср., **глубокорѣчи́вость** ж. глубокій, сокрытый, малодоступный смыслъ рѣчи, иносказаніе, въ значеніи свойства человѣка, или качества рѣчей, писаній его. **Глубокорѣчи́вый**, о человѣкѣ, одаренный свойствомъ этимъ; о словахъ, сочиненіи, исполненный имъ. Списокъ сложныхъ словъ этого разряда можно бы еще растянуть, но они понятны, безъ перевода.

Глубни́ка, глубени́ка *сиб.*, **глубя́нка** *сиб.*, **голубни́ка** ж., раст. и ягода Fragaria collina, клубника, клубенка, клубни́ца, млрс. полуница. [См. *клубника*].

[**Глубниковый, глубни́къ, глубни́ца, глубня́къ, глубови́на, глубо́кій, глубоко-, глубота́, глуботина́, глубочáе, глубóче, глубь** см. *глубина*.

[**Глубя́нка** см. *глубни́ка*].

[**Глу́да, глу́дка** см. *глу́дкій* и *глыба*].

Глу́дкій *арх. ор.*, **глу́здкій** *твр.* гладкій, скользкій. *Глудкій путь.* **Глудь** ж. гладь, скользкій путь или мѣсто; обледе́нца, гололедица, корка. **Глу́да** ж. *вор.*, грудка млрс. [*моск. рлз.*], глыба, комъ, кусочекъ; || *арх.* выглаженная волнами поверхность камешка. **Глуздúть** *арх. ол.* скользить. *Лошадь не кована, глуздитъ, сглуздúлась. Скользкій, нвг. склезкій, арх. глуздкій, пск. глезкій*, общ. корня [!].

Глузгъ м. лузгъ, лузга; смеженіе и закрѣпа двухъ мягкихъ кромокъ; уголокъ глаза, у самаго раздѣла вѣкъ; кромка, шовъ у кулей, гдѣ двѣ рогожи сшиты, стыкъ, смыкъ.

[**Глузда́** см. *глоздить*].

[**Глузданýть, глуздáть, глуздáчить** см. *глуздъ*].

*) Слова́ о двоякомъ удареніи, какъ: *воро́та́, далеко́, глубо́ко́, высо́ко́, тошно́та́* ипр. свойственны, съ первымъ удар. (*воро́та*), ёкающему, *сѣв.-вост.* (*владимірскому*) говору; со вторымъ (*воротá*), акающему, *юго-зап.* (*рязанскому*).

[1. **Глуздить** см. *глуздъ*].

[2. **Глуздить** см. *глюздить*].

[3. **Глуздить, глуздкій** см. *глудкій*].

Глуздъ м. или **глузды** м. мн. *юж. зап.* умъ, память, разсудокъ, толкъ; || мозгъ. [**Глузды, —овъ**, м. мн. способности. *Дай дитяти хотя немного времени поиграть; ты ему своими занятіями всѣ глузды забилъ. кур.* Опд.]. *Сбился съ глузду*, съ толку; *спился съ глузду*, съ ума. *Отбить глузды*, бить по головѣ. *На всю Польшу одинъ комаръ глузду принесъ.* **Глуздырь** [—ы́] м., **глуздырка** ж. умникъ, разумникъ; внасмѣхъ, дурень. **Глуздовать**, шуточно **глуздырить**, мозговать, мужевать, думать и разсуждать о чомъ-либо, толковать. **Глуздачить** *кур.*, **глуздать** *смл.* темяшить, бить въ голову, колотить. **Глуздить** *пск.*, **глуздать** *влд.* тѣшить, потѣшать, смѣшить, веселить, забавлять; || *арх.* скользить, см. *глудкій*. || *твр.* бить по головѣ; || грызть голову, журить. **Глуздануть** кого, гвоздануть, дать остолбуху, тумака, ударить по головѣ.

Глузёкъ [род. **—зька**] м. пташка Emberiza Cia.

[**Глумена, глуменами** см. 2. *голомя*].

Глумъ м. шутка, смѣхъ, насмѣшка, потѣха, забава, пересмѣшка, *Сказано на глумъ, а ты бери себѣ на умъ. Говорятъ наобумъ (на глумъ), а ты бери на умъ. Глупый говоритъ (люди говорятъ) на глумъ, а ты бери на умъ. Это сказано не на глумъ, а на умъ*, для пользы. **Глумственый, глумный, глумной**, шуточный, потѣшный, забавный; или смѣшливый; насмѣшливый, смѣшной. || *орл.* глуповатый, надъ кѣмъ трунятъ. **Глумкой** *влд. пск.* простофиля, глуповатый, съ глупой улыбкой на лицѣ. **Глумно** нар. смѣшно, потѣшно, ради смѣха, шутки. *Глумно голчитъ, нвг.* смѣшно разсказываетъ. || Странно, дикообразно; глупо, на посмѣшище людямъ. **Глумить**, шутить, смѣяться, смѣшить, забавляться. **Глумиться** чему, или надъ кѣмъ или чѣмъ, насмѣхаться, тѣшиться, забавляться: дурить, дурачить кого-либо, подшучивать. *Надъ стариками не глумись. Въ этомъ лѣсу лѣшій глумится. Глумилась верша надъ болотомъ, да сама туда же пошла (оглянулась, и сама тамъ)*. || *пск.* залицаться, заглядывать кому-либо въ лицо, засматриваться. || Црк. разсуждать о чомъ-нибудь, размышлять. || Взлч. *нвг.* чудиться, мерещиться, видѣться. *Мнѣ что-то глумилось, поглумилось нвг.* почудилось, привидѣлось. **Глумленіе** [ср.] насмѣханіе, насмѣшка, шутка. **Глумянный** *ниж.* шутливый, веселый, забавный. || *твр.* умный, мудрый, думный, разсудительный? || *пск.* глумной, глуповатый. **Глумянно** нар. *твр.* неясно, непонятно, мудрено, [глупо. *пск.* Опд.]. **Глумливый, глумительный**, насмѣшливый, шуточный. **Глумитель** м., **—ница** ж., **глумникъ** [род. **—а**], **глумецъ** [род. **—мца**] м., **глумница, глумица** ж. шутникъ, забавникъ, насмѣшникъ, проказникъ; потѣшникъ, шутъ, скоморохъ, лицедѣй, актеръ. **Глумилище** ср. игрище, позорище, мѣсто глумленія; театръ, балаганъ. **Глумословъ, глумословецъ** [род. **—вца**], **глумотворецъ** [род. **—рца**] м., **глумословка, глумотворка** ж. шутникъ, проказникъ; шутъ, скоморохъ, лицедѣй.

Глупый, о челов., неразумный, скудоумный, недальній, ограниченнаго ума; непонятливый, тупой, тупоумный; гов. также о животномъ. || О рѣчахъ или о дѣлѣ: безразсудный, безтолковый, неразумный, неразсудливый. [|| О предметахъ неодушевленныхъ: простой, плохой, напр. *глупая квартира, глупый столъ. сиб.*]. **Глупенькій, глуповатый**, нѣсколько глупый. **Глупёхонекъ, глупёшенекъ**, вовсе или весьма глупый. *Глупый да малый говорятъ правду. Глупый да малый, что ни увидитъ, то и проситъ. Глупый ищетъ мѣста, а умнаго вездѣ (и въ углу) видно. Умная ложь лучше глупой правды. Малый, что глупый; а глупый, что малый. Глупому не страшно и съ ума сойти. Глупый про себя согрѣшитъ, а умный многихъ соблазнитъ. Глупому счастье, умному Богъ даетъ. Въ глупую (дурацкую) голову и хмель не лѣзетъ. Радъ дуракъ, что глупѣе себя нашолъ. Скупъ не глупъ: себѣ добра хочетъ. Волосъ глупъ, вездѣ ростетъ. Великъ да глупъ, такъ больше бьютъ. Мужикъ глупъ, за то его и бьютъ (оттого его много и бьютъ). Старъ да глупъ, больше бьютъ. Пьянъ да глупъ, такъ больше бьютъ. Родился малъ, выросъ пьянъ, померъ глупъ. Плутъ, кто беретъ, а глупъ, кто даетъ. Глупъ, какъ пупъ (какъ хлупъ), какъ печка, какъ пробка, какъ пень, какъ наволока* нпр. *Глупъ, какъ оселъ, какъ индѣйскій пѣтухъ, какъ осетровая башка. Тупо сковано, не наточишь, глупо рожено, не научишь.* **Глупость** ж. свойство глупаго; || самое дѣло: глупый поступокъ, рѣчь, дѣло. *Скупость не глупость, себя бережетъ. На человѣческую глупость есть Божеская премудрость.* **Глуповатость** ж. состояніе, свойство глуповатаго. **Глупышка, глупыня, глупеня** об., **глупышъ** [род. **—ыша**], **глупецъ** [род. **—пца**], **глупякъ —яка**, **глупендяй** м. глупый человѣкъ, дуракъ. [**Глупинюшка и глупиша** об. дурачокъ, дурочка, глупенькій. *пск. твр.* Опд.]. || *Глупышъ*, морская птица, буревѣстникъ, бурная птица, номорникъ, Procellaria glacialis. || *Глупышъ, ол. глупецъ*, **глупышонокъ**, молодое и потому еще вовсе глупое животное. [|| *Глупышъ*, кисло-пряженый пирогъ. *олон.* Опд.] || *Глупыший*, [**глупыши** м. мн. Опд.] *ол.* родъ гороховниковъ, однодневъ. **Глупцовъ, глупышовъ**, ему принадлежащ. **Глупѣть**, дѣлаться глупѣе чѣмъ былъ, становиться глупымъ, дурѣть, тупѣть. **Глупить, глуповать**, дурить, шалить, баловать, дѣлать пустое, глупое. **Глуподурый, глуподуроватый**, придурковатый, глупый, съ придурью; тупоумный, малоумный, съ причудами.

Глусить *зап.* лгать *(глусить?)*; || *влд.* прилежать, заниматься?

Глухой, о челов. или животн., лишонный способности слышать; у кого нѣтъ чувства слуха, кто ничего не слышитъ или слышитъ плохо. || Что безъ выходу; безточь, непроходной; несквозной; объ улицѣ, тупикъ. || Задѣланный накрѣпко, непропускомъ; || герметическій. *Про глухого попъ двухъ обѣденъ не служитъ. Про глухого (про глухого попа) двѣ обѣдни не служатъ. Про глухого попа не разбить колокола. Про глухого не двѣ обѣдни служить. Дошли до глухого вѣсти, что украли пѣтуха съ насѣсти. Глухому съ нѣмымъ нечего толковать. Не шепчи глухому, не мигай слѣпому. Пойдешь просить, люди глухи; къ тебѣ придутъ, и глухъ не вѣрятъ. Коли нѣмъ (покуда нѣмъ), и глухъ, и нѣмъ. Глухой, половина*

спасенья, не слышитъ беззаконій. *Здорово, братанъ! «Горохъ покупалъ!» Глухой чортъ! «Не на кой чортъ, у меня семья!»* Подслушиваютъ у церковныхъ дверей ночью: *Колокольчикъ — замужество; глухой стукъ—мошна. Глухой смыслъ*, темный, непонятный. *Глухая молва, глухой слухъ*, намолчка, темный, неопредѣлительный. *Глухой хльбъ, поспвъ*, заглохшій отъ сорныхъ травъ, заглушонный. *Глухіе животы*, стар. имущество не вошедшее въ счотъ, роспись, опись. *Глухой гулъ, звукъ, голосъ*, неясный, мычащій, замирающій въ отдаленіи или подъ спудомъ. *Глухой колоколъ*, издающій глухой, не острый и не громкій звукъ. [*Глухой согласный, глухой звукъ языка*, не звонкій, произносимый безъ дрожанія голосовыхъ связокъ]. *Глухая исповѣдь*, при которой больной, лишонный языка, словами отвѣчать не можетъ. *Глухое мѣсто,—ой городъ*, пустырь, захолустье, безлюдье, гдѣ нѣтъ ни тору, ни ѣзды. *Глухая ночь*, глубокая, **глухме́нь** м. *кстр. тмб.* *Глухая пора́*, когда все тихо и безлюдно, нѣтъ движенія, работы напр. *Глухой садъ, лѣсъ*, запущенный и сильно заросшій; дикій, едва проходимый. *Глухая нива, поле*, заглохшая, заросшая сорными травами. *Глухая береза твр.*, **глуши́на** ж. *пск. ол.* порода березы съ шершавымъ листомъ, негодная на банные вѣники; **глуши́нникъ** [м.] собир. глушиновый лѣсокъ. [**Глуши́нина** ж. дерево глушины, въ значеніи единицы. *пск. твер.* Опд.]. *Глуха́я-крапи́ва*, растеніе Lamium album, похожее на крапиву, но не жгучее. || Leonurus Cardiaca, сердечная. *Глуха́я-мя́та*, глуши́ца, вонючая мята, особый видъ. *Глухая задѣлка*, закрѣпа, зашивка, забивка чего-либо наглухо, безъ отверстій. *Глухая стѣна, перегородка*, сплошная, безъ оконъ и дверей. *Глухая лавка*, вдоль стѣны безокопной. *Глухое окно, —ая дверь*, фальшивыя, сдѣланныя только для виду. *Глухая игла*, въ которой, по ошибкѣ, не пробито ушка. *Глухой макъ*, порода мака, у котораго въ головкахъ нѣтъ отверстій подъ щиткомъ и сѣмя не высыпается. *Глухой переу́локъ*, изъ котораго нѣтъ выхода, непроходной, тупикъ. *Глухая кишка*, начало толстыхъ кишокъ, куда входитъ устье тонкихъ, и покидаетъ какъ-бы мѣшочекъ толстой кишки, въ правомъ паху. *Глухой замо́къ (шипъ), глухая вязка*, столяр. шипы, которыхъ снаружи не видно, нутреные. *Глухія ворота*, не рѣшотчатыя, сплошныя, дощатыя. *Глухая повѣть ярс.* крытый дворъ, дринъ. *Глухой пирогъ нвг.* не растегаемъ, сплошно́й, изъ кислаго тѣста, въ видѣ валенца *(щипаный пирогъ*, защипанный, какъ кулебяка; *рѣшотчатый*, сладкій, покрытый рѣшоткой). *Глухой во́ротъ рубахи сиб.* косой, русскій; *рубаха* **глуховоро́тая** или **глуховоро́тка** [ж.] косоворотка. *Глухое озеро*, въ которое вливаются притоки, а истоковъ нѣтъ. *Глухой ерикъ*, заваленный напосомъ съ рѣчного конца, безъ истока, или собствн. ерикъ. *Глу́хо слышу*, худо, плохо. *Звукъ глухо раздается*, невнятно, неясно, или будто изъ пустой бочки. *Я слышалъ объ этомъ глухо, глухо говорятъ*, темно, неопредѣлительно, шатко, неясно. **Глухова́тый**, нѣсколько глухой; **глухо́некъ**, изрядно глухъ. **Глухи́мъ-глухо́хонекъ**, вовсе глухъ. **Гло́хнуть**, становиться глухимъ, терять чувство слуха, начинать плохо слышать, крѣпнуть на́ухо. *Цвѣты глохнутъ въ тьни́, за́стени*, вянутъ. *Голосъ глохнетъ*, глухо, сперто раздается, его мало слышно. *Доро́га глохнетъ*, въ запущеніи заростаетъ сорными травами. *Слава, молва о комъ глохнетъ*, мало слышно, не говорятъ. *Дорожка гло́хнетъ, такъ и міръ сохнетъ*, нѣтъ тору, ѣзды. *Аль ты огло́хъ? Садъ загло́хъ. Молва прогло́хла; прошла загло́хнувъ. Всѣ переглохли, не дозовешься.* [||*Глохнуть*, заподѣваться, зайти туда, куда не предполагали другіе; также пойти за дѣломъ и засидѣться долго. *пск.* Опд.]. **Гло́хлый**, глухой, въ разн. знач. **Глухонѣмо́й**, человѣкъ глухой и нѣмой отъ рожденія, лишонный вовсе способностей слышать и говорить. **Глухота́** ж. свойство, состояніе глухого человѣка, животнаго. **Глухма́ный** *пск. смл.* глуховатый, тугоухій. **Глушь** ж., **глушьё** ср. глухое мѣсто, т.-е. заросшее, запущенное, необработанное, или нежилое, безлюдное, малолюдное; или застойное, непроѣзжее. || *Глушьё* собир., **глушня́** об. все глухое, все, что глухо. *У насъ въ домѣ одно старьё, да глушьё.* **Глуши́ца** ж. глухая мята, вонючка. || Застойная заводь, заливъ, глухой рукавъ рѣки́, непроточный, стари́ца, заливаемая съ одного конца, *вост.* е́рикъ. **Глушни́къ, глушня́къ** [род. —а́] м. глухой, непроходимый боръ, вѣковой, первозданный лѣсъ. || Сурдина, вилочка, надѣваемая на скрыпичную подставку или кобылку, чтобы глушить звукп. || Глухарь, мошникъ, глухой тетеревъ. **Глу́шень**, [**глуше́нь**, род. —**шня́**. Оп.] м. *пск.* глухарь, мошникъ. || *пск. твр.* родъ шугая, шубка и кофта безъ лифа; || крашенинная женская верхняя рубаха, узкорукавая, намѣсто запона или насовки, для работъ и стряпни. **Глухо́й-те́теревъ, глуха́рь** [род. —я́, м.] мошни́къ, птица Tetrao urogallus. *Каменный глухарь сиб.* схожій съ мошникомъ видъ, T. urogallcides. **Глуха́рка** [ж.] ко́пала, копалу́ха, *глуха́я-тетерка*, самка мошника. || *Глухой тетеревъ*, бран. человѣкъ крѣпкій на ухо. || *Глуха́рь*, глухой человѣкъ, шутч. [||На желѣзныхъ заводахъ: рабочій, котораго сажаютъ въ котелъ для отбиванія молотомъ болта, вбиваемаго съ наружной стороны: при выходѣ оттуда онъ нѣсколько времени ничего не слышитъ. Ак.]. || Большой бубенчикъ, въ противоположность открытому снизу колокольчику. || *твр.* бѣлый грибъ, растущій въ глухомъ бору, [Boletus edulis]. || Глухой болтъ или ершъ, вколачиваемый наглухо, безъ шляпки, несквозной, безъ заклепки. **Глухарёвъ, глуха́ркинъ**, имъ принадлежащій, напр. *гнѣздо*. [**Глушме́нь** м. *каз.* глухой человѣкъ]. **Гло́хтерь, —ря** м. *пск.* глухой человѣкъ, глухая тетеря, бран. **Глухови́къ** [род. —а́, м.] *пск. нвг.* глухой съ исподу грибъ, т. е. молодой, со срослой со стеблемъ шляпкой. **Глушли́вый**, заглушающій, слишкомъ глушащій, задушающій звукъ. **Глушли́вость** ж. свойство это. **Глуши́ть** кого, что, дѣлать глухимъ или оглушать, во всѣхъ значен. слова *глухой*. *Гроза нерѣдко глушитъ людей. Голосъ твой покрываетъ и глушитъ всѣ голоса́. Ноты на роялѣ глушатъ игру, звуки. Сорная трава глушитъ хльбъ. Вѣтошь глушитъ*, ветхая трава; о старикахъ. *Глушить рыбу*, бить, оглушать пойманную большую

(красную) рыбу лапкомъ или долбней, чтобъ уснула, чекушить; || оглушать, бить рыбу подъ тонкимъ, свѣтлымъ льдомъ долбней, кіемъ, обухомъ, и, прорубая ледъ, брать ее. *Глушить уду*, заложить крючокъ, приткнуть уду, чтобы она не путалась, не колола и не задѣвала. *Глуши́ть у́голь*, заглушать, тушить, гасить, напр. накрывъ въ горшкѣ на́глухо, не допуская воздуха. *Глушить, заглушить самоваръ*, погасить накрывъ; *приглушить*, унять кипѣнье, прикрывъ слегка. **Глуши́ться**, быть глушиму, въ различн. знач. **Глуше́ніе** ср. длит., **глушба́** ж. об. дѣйствіе по значен. гл. **Глуши́тель** [м.], **—ница** [ж.], **глуши́ла** об. кто глушитъ, въ разн. знч.

[**Глуш-** см. *глухой*].

Глущи́ть? *пск.* бродить, бродяжить.

Глы́ба, *нвг.* **гли́ба**, *пск.* **глы́жа**, **глы́жина**, *смв. и сиб.* **глы́за**, **глыза́** ж., *сиб.* **глызы́** мн., *южн.* **глы́зка**, **глу́дка** ж. комъ, ломоть, обломокъ, осколышъ; комъ твердой земли́ или дернина на пашнѣ; колышка, мерзлый комъ навоза, снѣга съ грязью напр. *Возьми ножомъ глыбочку медку, либо глы́зку сахару въ прикуску. Колотить глызы́*, бить тукачи́, разбивать комья на пашнѣ. [**Глыжъ, —жа́**]. *Дорога глыжо́мъ* (твор. над.), **глыжли́вая**, по ней груда, колоть. **Глы́зы** [ж.] мн. *орнб.-чел.* навозъ, пометъ, поземъ, т(к)изякъ. **Глызо́вня?** ж. *арх.* дудка или колодецъ для рудныхъ работъ; пещера. **Глы́бный, глы́бочный**, до глыбы относящійся. **Глы́бистый**, полный глыбъ. **Глыбова́тый**, то же, въ меньшей степени. **Глы́бникъ, —ня́къ** [род. —а́] м. какое-либо глыбистое вещество, напр. ральё, вновь поднятая плугомъ пашня. || Растеніе Dodecatheon. **Глыбодро́бъ** м. зубчатый катокъ, снарядъ для разбивки глыбъ на пашнѣ. **Глыжебо́йка** ж. *пск.* ручное орудіе, для того же, родъ колотушки. **Глыбообра́зный, —ви́дный**, на глыбу или глыбы похожій; глыбистаго вида.

Глы́баться? *пск.* колебаться, не рѣшаться; **глы́бала?** м. нерѣшительный человѣкъ. **Глы́барь?** м. человѣкъ пронырливый, хитрый.

[**Глы́бко** см. *глубина*].

[**Глы́бникъ, глы́бный, —ня́къ, глыбова́тый, —ви́дный, глыбодро́бъ** см. *глыба*].

[**Глыбоко́** см. *глубина*].

[**Глыбообра́зный, глы́бочный** см. *глыба*].

[**Глыбь** см. *глубина*].

[**Глыдарь** см. *глодать*].

[**Глы́жа** см. *глыба*].

[**Глыжа́мъ**, въ знач. нар., наполнено глыжами. *пск.* Опд.].

[**Глыжебо́йка** см. *глыба*].

[**Глыжи́** см. *глажи*].

[**Глыжина, глыжли́вый, глыжъ, глы́за** см. *глыба*].

Глы́зать, глы́знуть *смв.*, скользить. См. *гы́лзать*.

[**Глы́зка** см. *глыба*].

[**Глы́зко, глы́зкой** см. *гылзать*].

[**Глы́знуть** см. *глы́зать, гы́лзать*].

[**Глызо́вня, глы́зы, глызы́** см. *глыба*].

Глысва? ж. *арх.* морская трава и ракушка, нарастающія слоемъ на подводной части судна.

Глю́(у́)здить *олт.* пятиться, идти напопятный, не устоять, отступаться, трусить. || Скользить. **Глю(у)зда́** об. неустойщикъ.

[**1. Гля** см. *глядѣть*].

2. Гля см. *для*.

[**Гля́гановый** см. *гля́канка*].

Глядѣть на что, куда; црк. *зап. и смв.* **гляда́ть**; *тмб.* **гля́дать**; **гля́нуть** и **гляну́ть**; **гля́дывать**; смотрѣть, взпрать, осматривать, разсматривать, устремлять взоръ, обращать глаза на что-либо; стараться увидѣть, высматривать, присматривать, приглядывать за чѣмъ-либо; поглядывать, выжидать. *Глядѣть* можно не видя, безъ вниманія и не желая видѣть; *смотрѣть*, глядѣть со смысломъ. *Уйду, куда глаза гляда́тъ. Глядѣть во всѣ глаза́*, зорко, пристально. *Глядѣть вполгла́за*, зѣвать, быть невнимательнымъ, или пропускать мимо глазъ съ умыслу, *глядѣть сквозь пальцы. Глядѣть кому въ глаза́* или *глядѣть изъ рукъ*, услуживать, стараясь угадать всѣ желанія. *Глядѣть однимъ глазомъ сюда, другимъ туда*, стеречь, присматривать всюду, поспѣвать вездѣ. **Гляди́тъ** *въ книгу, а ви́дитъ фигу*, ни аза въ глаза не смыслитъ. *Я на него не гляжу́*, не уважаю, не слушаюсь его. *Не гляде́лъ бы на него*, онъ мнѣ противенъ. *Онъ гляди́тъ вонъ, гляди́тъ въ лѣсъ*, не проченъ, не надеженъ на этомъ мѣстѣ, хочетъ уйти. *Глядѣть въ гробъ, въ землю*, быть близкимъ къ смерти, особ. по дряхлости. **Гля́дя** *на другихъ, не дури́. Учись, на людей гля́дя. Того гляди́ бѣда будетъ, станется. Глядѣть на кого косо*, дуться, сердиться. *Не гляди́ косо, дамъ лосо́са. Куда глаза гляда́тъ. Куда ворона летитъ, туда и гляди́тъ. Не гляди́ на дѣло, гляди́ на отдѣлку. И глядитъ, да не видитъ. Гляди́тъ, ровно смо́тритъ, а все мимо. Въ воду гляди́тъ, а огонь говоритъ. Нашъ Демидъ прямо гляди́тъ (не туда гляди́тъ). Онъ не тѣмъ гляди́тъ*, не того хочетъ, не то обѣщаетъ. *Гляди́тъ на меня, какъ чортъ на попа. Дуракъ не гляди́тъ и на кулакъ. Я и того не возьму́, чѣмъ ты гляди́шь*, глазъ твоихъ. *Во что чортъ ни нарядится, да бѣсомъ глядитъ. На хорошую глядѣть хорошо, а съ умною жить хорошо*, о женѣ. *Рано, дѣвка-то молода еще: не изъ кута, въ кутъ глядитъ*, говорятся сватамъ. *День спитъ, ночь глядитъ, утромъ умираетъ, другой смѣяться?* свѣча. *Не глядитъ на то, самъ каковъ, а глядитъ на то, она какова. Замужъ выходи, въ оба гляди. Ахалъ бы дядя, на себя гля́дя. На людей гля́дя, жить* (не по достатку) — *на себя плакаться. Гля́дя на пиво, и плясать хорошо. Не гляжу́, такъ и не ви́жу; не хочу́, такъ и не слы́шу. Гляди́тъ гляди́, да круго́мъ обходи́. Смерть ни на что не глядитъ. Кости глядятъ, а мяса не видать. Глаза глядятъ, что собаки ѣдятъ, да помо́чь нельзя. Надувшись на пиво, не выпьешь, а на людей гля́дя, не вырастешь. Красно глядѣть, а жить негдѣ. Глаза глядятъ (страшатъ), а руки дѣлаютъ. Гдѣ свинья на небо глядѣть! Сидитъ Микитъ, сквозь стѣны глядитъ?* сукъ, сучокъ въ избѣ. [*Времена наступаютъ коварныя; нужно* **глядѣть въ-о́ба**]. **Гля́женый**, осмотрѣнный. *Тутъ ля́жено и гля́жено*, о сватаньѣ. *Гля́женое (ля́женое) лучше хваленаго*, что глядѣлъ, щупалъ. || *Глядѣть кого*, стеречь, выжидать, искать, отыскивать глазами. **Гляда́й** *влд.*, **гля** [сокращ. *гляди́*, **глядь**], **гля́ко** или **гля́кося** *нижг.*, **гляй** *олн.*, **гля́йка** *ряз.*, [**гли́ко, гли́ко-ся,**] **ли́кося**, **глянь, гляди**, **погляди**. [*Гля, что дѣлаетъ. влад. нижг. пенз.* Опд.].

[**Гли́** *глаза́ми сиб.*, гляди]. [*И нѣмца завидущая, и француз тонконогій, и англичанка хитрая, что всегда тебѣ гадила, всѣ придутъ и диву дадутся:* «**Гладѝ-ко-ся**,—*скажутъ*—*и Настенька-то человѣкоподобна стала*]. **Глядь** межд. въ родѣ: *хвать, хлопъ, пырь* напр., выражающее печаянность, удивленіе. *Глядь на полати, анъ лежитъ. Я глядь въ окно, анъ пожаръ.* **Гля́дь-погля́дь, гляжу́-погляжу́**, выражаетъ долгое, нетерпѣливое ожиданіе. *Гдѣ мило, тамъ глядь да глядь; гдѣ больно, тамъ хвать да хвать. Не спрашивай здоровья, а глянь въ (на) лицо.* [*Глядѣть изъ рюмки,* проводить время въ гостяхъ, съ цѣлью напиться вина; льстивыми рѣчами выманивать у кого вино. *арх.* Опд.]. **Гляде́ться**, смотрѣть или глядѣть на себя, напр. въ зеркало. *Не глядится что-то, глаза тупы,* нельзя глядѣть или видѣть. **Гля́ну́ться** *арх. прм. нижг. сиб.* правиться или казаться, быть по вкусу кому, приглянуться. *Всякому своя рожа глянется. Это пиво мнѣ не глянется.* Болѣе употребительно съ предлогами. *Взглянь на меня, вылядѝся хорошенько. Выглянь въ окно. Я не доглядѣлъ. Загляни́ за́ уголъ. Наглядѣлся я на это. Надгля́дывай надъ работой. Оглянѝсь назадъ. Поглядѝ-ка сюда. Не подглядывай, не твое дѣло. Все мы переглядѣли, или проглядѣли что? Приглядѝ за ребятами. Издали не разглядѝшь. За шалунами не углядѝшь.* **Гляде́нье** ср. дѣйствіе по гл. *Глядѣньемъ города не возьмешь. Съ глядѣнья сытъ не будешь. Глядѣньемъ пива не выпьешь. Лихое глядѣнье пуще добраго прошенья,* о зависти. || Смотри́ны, смотрѣніе, **гляди́ны** *нижг.*, **гля́де́нки** *кур.*, показъ невѣсты, казанье, первое знакомство съ невѣстой жениха, родителей его и другихъ довѣренныхъ людей или засылаемаго для сего **гляде́льщика, —щицы**. Если невѣста или женихъ на глядѣньѣ не понравится, то отказываютъ; этотъ же обрядъ назв. **гляде́ться**; мѣстами (*пск.*) женихъ показывается весь, стоя среди избы, а невѣста кажетъ только лицо, черезъ по́логъ. **Глядъ** м., **гля́дка** ж. бол. уптрб. съ прдл., но иногда и по себѣ. *У него глядъ не хорошъ,* взглядъ; *у нихъ въ домѣ ни глазу, ни глядки,* присмотру, приглядки. **Гляде́ла, гля́дчикъ** м. о(раз)сматривающій что-либо по дѣлу, по обязанности. **Гля́де́лка** ж. *кур. орл.*, **гляде́льце, гляди́льце** ср. *влд. влд.*, зеркальце; || глаза́. *А гдѣ глядѣлки у тебя? не видишь?* || *Нвг. прм.* зрачокъ, зеница, человѣчекъ въ глазу, отверстіе въ радужной перепонкѣ глаза, черезъ которое видимъ и въ которомъ отражается, въ маломъ видѣ, человѣкъ, глядящійся въ чужой глазъ. **Гляди́ще** ср. *пек.* кто надоѣдаетъ, проглядѣлся кому-либо, кто глаза́ мозолитъ, постылый. *Эко глядище какое!* **Гля́день**, [**гля́день** Оп.] м. *сиб.* возвышенность, холмъ, горка, открытое, высокое, прозорное мѣсто. *Стоятъ вилы, на вилахъ грабли, на граблях ревунъ, на ревунѣ сапунъ, на сапунѣ гляду́нъ, на глядунѣ роща, а въ рощѣ свиньи роются?* человѣкъ. **Гляде́льщикъ** [м.], **—щица** [ж.] *влд.* или *карбки* (офн. дѣвка), незваные гости на дѣвичникѣ. [См. *гля́ко*].

Гля́канка ж., **глякъ** м. сушоный ягнячій желудокъ, для выдѣли **гля́кового** или **гля́гановаго**, овечьяго сыра.

Гля́нецъ [род. **—нца**] м., нѣм. [Glanz], лоскъ, лакъ, политура или полировка, гладь, блескъ, зеркальность; мурава, полива, напр. на кожѣ; || у переплетч. утюгъ, для глаженья бумаги. **Гля́нцевый**, а въ меньшей степени: **глянцови́тый**, лощоный, лоснящійся, подъ лоскомъ, лаковый, полированный, гладкій, зеркальный, блестящій. **Глянцева́ть** *сталь, нижг.* **гля́нчить**, полировать, лощить. **Глянцева́нье** ср. дѣйствіе это. **Глянцо́вка** ж. лаковая кожа.

[**Гля́ну́ть, гля́ну́ться** см. *глядѣть*].

[**Глянцева́нье, глянцева́ть, гля́нцевый, глянцови́тый, глянцо́вка, гля́нчить** см. *гля́нецъ*].

[**Гля́то, гля́-ча, гля́че** см. *для*].

Гмара́? ж. *арх.* (эти слова сомнительны) сухія тра́вы, для подкура; **гма́рица** [ж.] паръ и дымъ курева; **гма́редь** ж. смрадъ и вонь; **гма́рынь** ж. призракъ; **гмарно́й** (мара́, хма́ра?), призрачный; **гма́рить, —ся**, представлять, —ся призракомъ; **гмарь** ж. искажонный предметъ; лицо изуродованное язвой.

Гмуръ, гмыръ м. *сиб.* или хмура, угрюмый человѣкъ, нелюдимъ; || болѣзнь столбнякъ и подобные припадки. **Гмы́ра** об. *нвг. пек.* то же, хворый или угрюмый; || *пск.* вялый, неповоротливый челв.; || *мск.* брашно, пропыра, пролазь, негодяй. **Гмы́рить** *нвг.* хворать или дуться, быть невдухѣ. || *Твр. пск.* мѣшкать, копаться, возиться, вяло работать. || *Нвг.* подсматривать, пронюхивать. **—ся** *пск.* хмуриться, пасмуриться; говор. о погодѣ и о человѣкѣ. **Гмы́зить?** *влд.* ворчать, брюзжать, сердиться.

Гмыдня́? ж. *арх.* банное подголовье, изголовокъ на полкѣ.

[**Гмы́зить, гмы́ра, гмы́рить, гмыръ** см. *гмуръ*].

[**Гнадо́бить**, беречь, копить, запасать. *Отецъ гнадобилъ, а сынъ расточилъ. кур. тмб.* Оп.].

[**Гна́ивать** см. *гной*].

Гна́ніе, гнать, гна́ться см. *гонять*.

Гнейсъ м. слоистый гранитъ; первозданная горная порода, состоящая изъ полевого шпата, кварца и слюды; отличается отъ гранита сланцеватостью своею, тогда какъ послѣдній зернистъ. **Гне́йсовый**, изъ гнейса состоящій, къ нему относящійся.

Гнести́ или **гнесть**; *арх.* **гнети́ть; гнетну́ть; гнета́ть** или **гнётывать** что, нагнетать, пригнетать, угнетать, жать, давить, тѣснить, отягощать, нажимать, надавливать; || *обижать, притѣснять, налегать на кого-либо, гнать, преслѣдовать. *Гнести изъ съмяна масло,* выгнетать, выжимать. *Какъ ни гнети́ дерево, оно все вверхъ растетъ. Убогаго одна нужда гнетётъ, скупого двѣ. Онъ насѣлъ (палецъ, навалился) на него, да* **гнетма́** *гнетётъ.* **—ся**, жаться, тѣсниться, выжиматься, возв. и стрд. по смыслу. [**Гнести́сь**, ежиться отъ болѣзни, начинающей только развиваться. *пск. твер.* Опд.]. *Взгнести что на себя,* взвалить. *Вгнести́ поршень. Вынета́ть масло. Догнести́ до конца. Загнели́ совсѣмъ. Изгнели́ масло. Нагнести́ жо́момъ. Низгнета́ть къ землѣ. Погнести́ немного. Подгнести́ снизу клиномъ. Веревку перегнетётъ,* перетрётъ, перетретъ. *Пригнести́ что,* прижать. *Разгнета́етъ изо́бу,* распираетъ врозь. *Снета́ть,* сдавливать, сжимать. *Угнета́ть кого,* тѣснить. **Гнете́ніе** ср. длит., **гнётъ** м., **гнётка** ж. об. дѣйств. по гл. || *Гнётъ* или **гнето́** ср. *прм.* самый предметъ: жомъ, тиски,

пресъ, давило, умал. **гнету́шка** ж. дав'у́шка; || *гнётъ* и *гнето́* также простая тяжесть, накладываемая для давленія; || рычагъ на возу сѣна, соломы, иначе: прижимъ, нажимъ, при́тягъ или при́тугъ, бастрыкъ, бастрогъ, *твр.* **гне́тень** [род. —тня] м. || *Не бойся сръзня, бойся гнётня*, бойся, опасайся тяжолаго, гнетущаго человѣка. || Когда крестьянск. крыша крыта дранью или тесомъ, на конькѣ *подъ шеломъ* (опрокинутый жолобъ), въ низу *взастръху* (въ жолобъ же), то поперекъ всей крыши накладывается *гнетъ*; это слега, пришиваемая къ исподней слегѣ *(рѣшетинѣ)* деревянными гвоздями. **Гне́тчикъ** м., **—чица** ж. работникъ при укладкѣ, сгнеткѣ, выгнеткѣ чего-либо. **Гнету́ха, гнету́чка** ж. *рлз. кур.*, **гнетуни́ца** [ж.] *вят.* [томительная] лихорадка, лихоманка, вороґу́ша; || все что гнететъ, томитъ. || *Гнетуха*, раст. Melandryum sylvestre [Melampyrum silvaticum; Lychnis vespertina]. **Гнётный, гнетово́й**, до гнета, жома относящ. **Гне́тчивый**, сильно гнетущій, нажимающій. **Гнето́къ** [род. —тка́] м. бочарный снарядъ, для гнутія обручей; || клинъ, для укрѣпы косы къ косью; онъ забивается въ кольцо, *баньку*. **Гне́тникъ** [м.] дави́къ, тяжесть, накладываемая на верхъ бѣличьей плашки, ловушки, также на соленья впрокъ. **Гнётья** м. мн. *твр. пск.* подгнетка, лучина, щепа на растопку печи.

[**Гни́бкій** см. *гнуть*].

[**Гнива́ть** см *гнить*].

Гни́да ж. вшиное яичко; **гни́дный**, къ нему относящ. *Не вощь пьетъ, а гнида точитъ. Не вши пьдятъ, а гниды*, т. е. коли завшивѣешь. [**Гнидовьё** ср. собир. яйцы вшей, гнѣзда. *пск.* Опд.]. **Гни́дникъ** м. растеніе Delphinium Staphisagria.

Гни́ла ж. *нвг. пск. твр. арх.* глина; **гни́ляный, гли́няный. Гни́ловка** ж. *твр.* или **гни́лища** ж., **гни́ловище** ср. глиновище, глинокопня, яма. || *Гни́ловка*, русская, битая изъ глины печь. [**Гни́лки** ж. мн. ямы, изъ которыхъ доставали глину. *пск.* **Гниловы́й**, глинистый. *пск. твер.* Опд. Ср. *глина*].

[**Гни́ледь, гнилёцъ, гнили́ца** см. *гнить*].

[**Гни́лища, гни́лки** см. *гнила*].

[**Гнилобо́й, гниловат-, гниловер-, гниловище** см. *гнить*].

[**Гни́ловка, гниловы́й** см. *гнила*].

[**Гнилози́мье, гнило́й, гнило-, гнилу-, гниль, гниль-, гнилявъ-, гнилякъ** см. *гнить*].

[**Гни́ляный** см. *гнила*].

Гнить, гнива́ть, о тѣлахъ орудныхъ (животн., растен.) и о жидкостяхъ: разрушаться, утративъ свою жизнь, портиться, разлагаться на составныя части свои, отъ дѣйствія воздуха, сырости и тепла. *Живое не гніётъ.** *Гнивалъ ли ты въ остроґѣ? Въ арх.* говор. **гни́ться**, лежать и гнить. *Сѣно гніетъ, такъ рѣка растетъ*, о дождяхъ. *Не грѣшитъ, кто гніетъ*, кто въ землѣ лежитъ. *Наше (казенное) добро на оґнѣ не горитъ, на водѣ не тонетъ, и въ землѣ не гніетъ. Дай Боґъ самому жить, а дому гнить!* другой наживешь; заздравное пожеланіе. *Зубъ вы́гнилъ. Дерево свалилось и догнива́етъ. Оно за́гнило на корню. На́гнило*, накошлось гнили. *Зубъ на́дгнилъ, обогни́лъ кругомъ. Сучокъ отгни́лъ. Все погни́ло. Корень подгни́лъ, перегни́лъ. Доска прогни́ла насквозь. Навозъ сгнилъ, и́згнилъ.* **Гнитіё, гніе́ніе** ср. длит. сост. по знач. гл., тлѣніе, обращеніе въ прахъ. **Гнію́чій**, подверженный гніенію, гнили, легко загнивающій. **Гнію́честь** ж. свойство это. **Гнило́й**, сгнившій или гніющій; прѣлый, сильно затхлый, испорченный. *Что гнило, то и хило. Гнилой запахъ*, духъ или вонь, свойственная гнилому. *Гнилой кутъ* или *уголъ*, юго-западъ, откуда гонитъ непастье, дождевыя тучи. *Гнилое броженіе*, гніеніе; различаютъ броженія: *кислое, винное, сахарное, гнилое;* это послѣдняя степень разложенія. *Хоть гнило, да намъ мило. И гнило, да мило. На гнилой товаръ, да слѣпой купецъ*, т. е. покупщикъ. *Рубь дерево здоровое, а гнилое и само свалится. Хвастливое слово гнило. Похвальное слово гнило. Полно гнилымъ-то носомъ кипарисъ нюхать! Что хило, что гнило, все негодно. Гнилою болота и чортъ боится. Что лживо, то и гнило. Молодо, зелено; старо, да гнило. Заборъ хорошъ, да столбы гнилы*, старшіе, начальство. **Гни́льный, гни́лостный**, уптрбл. вм. гнилой или гниловатый, показывающій наклонность къ порчѣ, гнилости. **Гниль, [гни́ледь]** ж. цвиль, тля, плесень; все гнилое, гніющее, тлѣющее, [*съ гниледью*]. **Гни́лость** ж. состояніе, свойство гнилого. **Гнилявый** или **гниловатый**, загнивающій, за(над)гнившій. **Гнилявость, гниловатость** ж. состояніе это. **Гнилу́ха, гнилу́ша, гнилу́шка, гнилятина; гнильти́на** ж. *сиб.* что-либо гнилое, особ. дерево; бранно, вялый или хилый человѣкъ *Въ потьмахъ и гнилушка свѣтитъ.* || *Гнилу́шка* также грибъ или губа Agaricus sulphuratus [Agaricus alcalinus]. **Гнилякъ** [род. —а́] м. гнилу́ша, вялый и хилый челов.; гнойный, проказный, покрытый язвами. **Гнилобо́й, гнилёцъ** [—ильца́] м. или **гнили́ца** ж. гниль, цви(ѣ)ль, тля, плесень, нападающая на сырыя и́збы, погреба́, подвалы, молочныя, а особ. на ульи. *Сухой гнилецъ*, гніеніе умершихъ пчолъ, требуетъ одной очистки; *мокрый, мокрецъ, злой гнилецъ*, броженье и гниль меда, черви, повальный моръ; легко заражаетъ всю пасѣку, и потому больной улей сожигается. **Гниловы́ще, гнильё** ср. обширное мѣсто гнили. **Гниловёрхій**, сверху загнившій, сщ. **гниловёршье** ср. **Гнилози́мье** [ср.] слякотная, мокрая, теплая зима, распутица. *Бѣлка очищается* (линяетъ, мычится) *сверху книзу на гнилозимье, а снизу кверху—на прочную зиму.* **Гнилопа́шка** ж. раст. Cacalia hastala. **Гнилотво́рный**, производящій гниль, способствующій гніенію.

Гной м. произведеніе нагноенія, жидкость, отдѣляющаяся въ тѣлѣ животнаго и челов. отъ раны, язвы и въ нарывѣ. || *Юж. и зап.* навозъ, наземъ, скотскій пометъ. **Гночеви́ца** [?] ж. *арх.* навозный сокъ, жижа. **Гнойть, гна́ивать** что, приводить въ гніеніе или въ гноеніе, заставить гнить или гноиться. *Гноить навозъ. Не столько пьдятъ, сколько гноятъ припасовъ. Рану растравляютъ и гноятъ нарочно. Гноить пашню, огородъ*, навозить, назмить, удобрять. *Чужое сѣно катаетъ, свое гноитъ.* [|| *Гнойть*, ворчать, бранить. *Она ужъ гноила, гноила ему за это. вят.* Опд.]. **—ся**, быть гноему, гнить, отдѣлять отъ себя гной. *Выгна́ивать болячку. Запоивъ наземъ, догнаивай. Из(по,пере,с)гноить что. Рана загноилась. Рана подгнойлась*, гной застанвается подъ кожею.

Долго-ль прогноили? **Гное́ніе** ср. длит., **гно́йка** ж. об. нагнаиванье; переходъ въ гніеніе и въ нагноеніе; состояніе гніющаго и нарывающаго; складка чего-либо для перегноя, способствованіе гніенію, изгною. **Гноёва** ж. *арх.* всякая гнилая, дряблая вещь; трухлявая доска. **Гноево́й**; **гно́йный**, полный гноя, до гноя или гнили относящ. **Гноева́тый**, **гнойстый**, нѣсколько гнойный, **гноеви́дный**, —**обра́зный**, подобный гною. **Гно́йчивый**, **гнойли́вый**, **гноете́чный**, **гноеточи́вый**, **гнойстый**, гноящійся, отдѣляющій много гною. **Гноете(то)че́ніе** ср. теченіе гноя изъ раны, язвы, изъ уха пр. **Гноева́тость**, **гнойчи́вость**, **гнойли́вость**, **гнойстость**, **гноеточи́вость** [ж.] состояніе по прилг. **Гное́вица** ж. гнилая горячка; || гнойные нарывы по всему тѣлу. [**Гноёшка** ж. гнойный прыщикъ. *пск. твер.* Опд.]. **Гною́чка** ж. или **гно́йни́къ** [род. —а и —а́], **гноева́тикъ** м. нарывъ, вередъ, чирей, огневикъ, болячка, болятокъ; || больной, одержимый этими болячкими. **Гное́цъ** [род. —**ойца́**, м.] чирей, вередъ; || скряга. **Гнойще** ср. навозная куча; гнилая куча чего-либо; **гноючій**, **гнойстый** или **гноеточи́вый**; || гноящій, способствующій нагною. *Гноючій пластырь.* **Гноючесть** ж. сост. и свойство гноючаго.

Гномо́ника ж. греческ. наука объ устройствѣ солнечныхъ часовъ. **Гномо́нъ** м. древнѣйшее орудіе, для наблюденія высоты солнца по длинѣ тѣни. || Указатель или стрѣлка солнечныхъ часовъ. || Матем. число, какое должно прибавить къ квадратному числу, чтобы опять составилось квадратное же.

Гнотъ ж. *южн.* свѣтильня свѣчная, въ каганцѣ, плошкѣ, жирничкѣ. [**Гно́тикъ** м. уменьш. *кур.* Оп. **Кноть** ж. *зап.* нѣм. свѣтильня. М.].

[**Гночеви́ца**, **гноюч-** см. *гной*].

Гну об. нескл. африканское животное, съ конскимъ станомъ, гривой и хвостомъ, съ бычьей головою, буйволиными (развалистыми) рогами и оленьими ногами; изъ рода сайгъ, Antilope Gnu.

[**Гнуса́**, **гнуса́рка**, **гнуса́рь**, **гнуса́рья**, **гнуса́стый**, **гнуса́чъ**, **гнусёна**, **гнусе́ніе** см. 2. *гнуси́ть*].

Гнуси́на ж., **гнусъ** м. ед. и собир. *съв. вост. и сиб.* нечистое мелкое животное, гадина, [змѣя, собир. змѣи. *тобол.* Опд.], иногда и досадное насѣкомое: крыса, мышь, кротъ; оводъ, муха, комаръ, мошка; червякъ, гусеница; червь, предполагаемый народомъ въ тѣлѣ человѣка, при разныхъ болѣзняхъ, особ. въ венерической. || *Гнусъ* или *гнюсъ* иные называютъ каракатицу, Octopus. **Гну́сный**, гадкій, мерзкій, скверный, поганый; подлый, безнравственный или непристойный. **Гну́сность** или **гнусота́** ж. свойство гнуснаго, и || самое дѣло. **Гнус(сн)ѣ́ть**, становиться гнуснымъ, подлымъ. **Гнуси́ть** *кур. орл.* брезговать, гнушаться. **Гнуша́ться** кѣмъ или чѣмъ, црк. **гнуша́ти** что, презирать, отвращаться съ негодованіемъ, омерзеніемъ; почитать гнуснымъ, себя недостойнымъ. **Гнуше́ніе** ср. дѣйствіе или чувство по значенію глагола.

[1. **Гнуси́ть** см. *гнусина*].

2. **Гнуси́ть**, говорить въ носъ. **Гнусе́ніе** ср. произношеніе въ носъ, посовое. **Гнусъ**, **гнусёна**, **гнуса́** об., **гнуса́рь** [—**аря́**], **гнуса́чъ** [—**ача́**] м., **гнуса́рья**, **гнуса́рка**, **гнуси́ха** ж. кто гнуситъ, [говоритъ въ носъ,] гнусящій; **гнусли́вый**, *пск.* **гнуса́стый**, то же, прлг. **Гнусли́вость**, свойство, качество это.

[**Гнусн-**, 1. ***гнусъ** см. *гнуси́на*].

[2. ***Гнусъ** см. 2. *гнуси́ть*].

Гнуть, **гиба́ть** что; *гибать* болѣе употр. съ прдл. дѣлать что-либо прямое кривымъ, или наоборотъ; сгибать и разгибать; образовать изъ чего дугу, обручъ, уголъ, не ломая, а сводя концы исподволь. *Онъ гнётъ—не паритъ, переломитъ—не тужитъ. Гибали мы ветловую, согнемъ и вязовую,* дугу. **Гнуть кого въ дугу́*, въ крюкъ, обижать, тѣснить, неволить, покорять силою. *Гнуть къ себѣ, гнуть въ свою,* наклонять дѣло неправо въ свою пользу. *Гнуть колы́шки, лясы,* шутить, смѣшить росказнями. *Гнуть* или *нести околесную,* врать, городить вздоръ, чепуху. *Гнуть горбъ,* трудиться, работать. *Бѣдность гнетъ, а счастье* (или *богатство*) *дметъ. Гни, поколь не треснетъ, вовремя. Гнётъ (жмётъ, гонитъ) не на-животъ, а на́-смерть,* не щадя. || **Гиба́ть**, *гибаю, пск.* гнуть и ломать кого-либо въ борьбѣ, сломивъ, поборовъ. *Не гиба́й его, полно, вѣдь поборолъ!* —**ся**, возв. и стрд. по смыслу рѣчи. *Пилить пилой, гнуться спиной. Лучше гнуться, чѣмъ переломиться. Такъ гни, чтобы гну́лось, а не такъ, чтобъ ло́пнуло. Вогнутое зеркало. Не выгибайся. Дугой до земли́. Загни край. Изгибается змѣей. Нагнись. Надогнуть лубочекъ. Огибать уголъ. Отогнуть отвороты. Погнуть немного. Подогнуть уголокъ. Перегни́ пополамъ. Пригни́ крѣпче. Полъ прогну́лся. Разогни́ крючокъ. Согни́ обечку. Угну́лъ лишку.* **Гну́тіе** ср. дѣйст. по гл. **Ги́бкій**, **гни́бкій** *(тмб.)*, **гну́ткій**, **гну́тный**, легко сгибаемый или сгибающійся; способный изгибаться, ловкій, поворотливый; мягкій, упругій. *Съ просителемъ гибко, съ начальствомъ гибко,* подлъ. **Ги́бкость** ж. свойство, качество гибкаго. **Гиба́ло** ср. станъ, для гнутія шлюпочныхъ кокоръ, по вырубленному бороздой или набитому на щитъ лекалу. **Ги́баница** ж. или **ги́банецъ** [род. —**нца**] м. родъ сгибня или крепделя. **Гнуто́къ** [род. —**тка́**] м. лучокъ, дуга, дужка изъ дерева, вязо́къ или ви́ца.* *Гнутки́й гнуть,* врать, лгать, пускать въ ходъ вздорныя вѣсти. **Гибёжъ** м. загибаніе листового желѣза, клепанье кровельнаго и котельнаго желѣза. Говорятъ: *давать гибежъ,* гнуть листы.

Гнуша́ться, **гнуше́ніе** см. *гнусина*.

Гнѣвъ м. сильное чувство негодованія; страстная, порывистая досада, по́просту: сердце; запальчивый порывъ, вспышка; озлобленіе, злоба. *Не карай во гнѣву́, Переложи гнѣвъ на милость. Не во гнѣвъ сказать. Гнѣвъ Божій,* бѣдствіе, постигающее человѣка; по пожаръ отъ грозы: *Божья милость. Гдѣ гнѣвъ, тамъ и милость. Покорное слово гнѣвъ укрощаетъ. Гнѣва не пугайся, а на ласку не кидайся. Господинъ гнѣву своему, господинъ всему. Не налагайте гнѣва, наложите милость.* **Гнѣ́вный**, о челов., разсерженный, взбѣшенный, сердитый, кого беретъ зло; въ этомъ же знач. о животныхъ, о словахъ, пріемахъ: кажущій гнѣвъ, во гнѣву сказанный, сдѣланный; *гнѣвная судьба, рокъ, рѣка,* пр. *Гнѣвенъ Богъ Моисеевъ, милосердъ Христосъ.* **Гнѣвли́вый**, сердитый, запальчивый, вспыль-

чивый, горячій. *Гнѣвливаго слова порби не держатъ*, оно всегда оглашается. **Гнѣвли́вость** [ж.] вспыль(запаль)чивость, склонность ко гнѣву. **Гнѣ́вать** или **гнѣви́ть** кого, приводить въ гнѣвъ, сердить, бѣсить, выводить изъ себя. *Живетъ, хлѣбъ жуетъ, небо коптитъ, да Бога гнѣвитъ. Нечего Бога гнѣвить, надо правду говорить. На это плакаться, только напрасно Бога гнѣвить. Съ кѣмъ жить, того не гнѣвить. Богу молись, а чорта не гнѣви. Бога зови, а чорта не гнѣви.* **Гнѣ́ваться** на что, на кого, сердиться, бѣситься, злиться; быть недовольну, негодовать, быть въ неудовольствіи. *Гнѣвайся, да не согрѣшай. Гнѣваться — дѣло человѣческое, а зло помнить — діавольское. Взгнѣвается онъ на меня. Домнѣвался до хвори. Загнѣвался было. Напнѣвался вволю. Попнѣвилъ его не много. Всѣ перегнѣвались. Больно прогнѣвался, разгнѣвался.* **Гнѣ́ванье** ср. дѣйствіе или состояніе гнѣвнаго. **Гнѣва́шъ** [род. —а́] м., **гнѣваши́ха** ж. сердитый, гнѣвливый, вспыльчивый человѣкъ. Есть дворянскій родъ *Гнѣвашовыхъ*, или встарь: *Гнѣвашей*. **Гнѣводе́ржный**, памятозлобный, злопамятный, долгогнѣвный, грозный; противоп. *короткогнѣвный*. **Гнѣвонейстовый**, себя непомнящій во гнѣвѣ. **Гнѣвосе́рдый**, гнѣвливый. **Гнѣвообузда́ніе** или **гнѣвоудержа́ніе** ср. укрощеніе или обузданіе гнѣва своего.

Гнѣдо́й, о лошади и нѣкоторыхъ другихъ животныхъ, напр. турѣ, лосѣ: темнорыжей шерсти или масти, съ чернымъ хвостомъ и гривой. *Бурая* масть отличается тѣмъ только, что въ ней нѣтъ черни, а хвостъ и грива бурые же. *Нѣтъ, не гнѣдъ, а саврасъ!* игра словъ, при спорѣ. *Меринъ гнѣдъ, а шерсти на немъ нѣтъ*, шутч. **Гнѣдко́** м. кличка гнѣдой лошади. **Гнѣдопѣ́гій**, гнѣдой съ пѣжинами. **Гнѣдосе́рый** или **гнѣдоча́лый**, гнѣдой, съ примѣсью сѣрой шерсти, съ просѣдью; а также станъ гнѣдой, хвостъ и грива сѣдые. *Гнѣдой въ яблокахъ*, съ округлыми пятнами подъ тѣнь. **Гнѣдоподвла́сая** *лошадь*, гнѣдая съ подпалинами, съ подвласиной, рыжеватыми пахами и мордой; иные эту масть назыв. мухортою, но мухортая собственно мышастая съ подпалинами. **Гнѣдочуба́рая**, гнѣдая, у которой задъ въ бѣлыхъ шашкахъ.

Гнѣздо́ ср. [мн. **гнѣ́зда**, произн. гнёзда], [мн. **гнѣ́здья**, **—евъ** вм. *гнѣзда. пск. твер.* Опд.] различнаго рода помѣщеніе или мѣсто, гдѣ животныя выводятъ дѣтенышій своихъ. *Волчье гнѣздо, змѣиное, соловьиное; гнѣздо осиное, шмелиное.* Звѣриное гнѣздо называютъ и *логовомъ, выводкомъ*, медвѣжье—*берлогой*; гнѣздо на деревѣ, какъ напр. кунье, бѣличье: *гайно, гайнище*; мышиное: *купи́на; пчелиное гнѣздо*, ячейки въ сотахъ, наполненныя не медомъ, а червой, приплодомъ. *Гнѣздо цѣло, а птицы улетѣли. Всѣ по мѣстамъ, какъ соловьи по гнѣздамъ. Въ старое гнѣздо стойку ставить, новаго не долбить. Гнѣздо на дубу, а сило́ на землѣ. Въ своемъ гнѣздѣ и ворона коршуну глаза выклюетъ. Боръ сожгли, а соловушекъ по гнѣздышку плачетъ. Въ немъ смерть уже гнѣздо свила. Никакая сорока въ свое гнѣздо не гадитъ. Глупа та птица, которой гнѣздо свое не мило. У него лѣнь за пазухой гнѣздо свила. Баловнѣ съ пакладомъ одного гнѣзда птенцы. Не жвала соколу, что на гнѣздо бьетъ. Ни въ избѣ, ни на дворѣ, соловьино гнѣздо?* скрыпучая дверная пята. *На Благовѣщенье птица гнѣзда не вьетъ (не завиваетъ), а завьетъ, такъ дѣлается на все лѣто пѣшею. Кукушка безъ гнѣзда, за то, что завила его на Благовѣщенье.* || Жилье, жилище всякого рода; притонъ, пристанище, скопище, поселеніе. *Эта деревушка воровское гнѣздо. Онъ перенесъ или свилъ гнѣздо на чужбинѣ(у)ѣ.* || Семья. *У меня гнѣздо ватага.* || *Гнѣздо избъ*, рядомъ стоящія, вплоть приставленныя двѣ избы. *Избы у насъ гнѣздо́мъ стоятъ. Руда гнѣздомъ, гнѣздами*, отдѣльными накопленіями, не сплошными слоями и не жилами. || *Гнѣздо*, у пчеловодовъ, мѣсто въ ульѣ, гдѣ рой обычно сидитъ въ кучѣ, болѣе въ головѣ улья. || Готовый улей съ наузомъ, для посадки роя. *Зрѣлое гнѣздо*, наузъ съ медомъ, не съ одною вощиной, для молодого роя. || *Гнѣздо* чего-либо, выводокъ, семья; || пара, двойка, ятра. *Гнѣздо голубей; гнѣздо бабокъ; гнѣздо рублей; гнѣздо пильщиковъ;* пара, чета. *Гнѣздо стрѣлъ*, стар. пара? полный колчанъ? *Гнѣздо по́ртна каз.* пара, рубаха съ портами. || *Впадина, ямина, углубленіе, куда что-либо вкладывается или вставляется концомъ. Камешокъ вставленъ въ коробку, въ гнѣздо. Выдолби гнѣздо для стойки. Ось вала вставлена въ гнѣздо.* || Углубленіе, лькъ, ямка, въ которую на плавильныхъ заводахъ выпускаютъ плавь, для отливки свинокъ, штыковъ, крицъ напр. *Выпускное гнѣздо*, куда плавь выпускается; *самотечное*, куда сама стекаетъ, по мѣрѣ выплавки. *Вихорево гнѣздо*, свертокъ, комъ тонкихъ вѣтокъ на березѣ, отъ набѣга кругового вихря; || раст. Viscum [album], омела? *Уксусное гнѣздо*, гуща уксуснаго броженія, для закваски. *Ути́ное гнѣздо*, созвѣздіе плеядъ, стожары, водосожары. *Утячьи-гнѣздышки*, растеніе Anchusa officinalis, буглазъ, глазобужная, вологлодка, воловикъ, образки, румянка, красный-корень. **Гнѣздови́на** ж. гнѣздо, въ знач. дыры, ямки для вставки чего-либо. || Горн. гертъ, горновина. **Гнѣздово́й**, до гнѣзда относящійся, къ нему принадлежащій, гнѣздо образующій напр. *Гнѣздовое перо, арх.* торгв. низкій разборъ пуха, пополамъ съ перьями, частью изъ гнѣздъ; это подпухъ. *Гнѣздовая руда*, лежащая гнѣздами, не пластами. **Гнѣ́здный**, ко гнѣзду относящ. **Гнѣздя́стый** *съв.* кустистый, густой, ботвистый; —*картофель*, урожайный. || О мѣстности: богатый гнѣздами, напр. птичьими, рудными напр. **Гнѣздова́тый**, лежащій гнѣздами. **Гнѣздообра́зный**, **гнѣздови́дный**, гнѣзду подобный. **Гнѣ́здень** [род. —дня], **гнѣздни́къ** [род. —а и —а́] или **гнѣзда́рь** [род. —я́] м. птица, вынутая изъ гнѣзда, о ловчихъ птицахъ, для отличія отъ дикаря, выношеннаго старымъ. || *Гнѣздень*, кто еще сидитъ въ гнѣздѣ, дома, или кто гнѣздится. **Гнѣздниково́вый**, **гнѣзда́рный**, до гнѣздаря относящійся. **Гнѣ́здовьё** [род. —я и —я́, ср.] мѣсто, выбранное, облюбованное для гнѣзда, гайнища. **Гнѣзди́ться**, вить, строить или дѣлать гнѣздо; устраиваться, пріючаться, избирать пристанище; особ. употр. съ предл. *при, у*. **Гнѣзди́лище** ср. мѣсто, гдѣ кто или что-либо гнѣздится; пріютъ, притонъ. **Гнѣ́здица** ж. *арх.*

пустота въ мозговой кости. **Гнѣздовіе́ніе, гнѣздови́тіе** ср. строеніе птицами гнѣздъ. **Гнѣздовьюнъ**, лучше **гнѣздово́й** м. мотылекъ изъ почниковъ, Phalæna Tortrix. *Гнѣздово́й словый*, Ph. Trt. hercyniana. **Гнѣздодё(и́)ръ** м. кто достаетъ, выдираетъ птичьи гнѣзда. **Гнѣздоди́рный**, къ выдиранію гнѣздъ относящійся.

Гнюсъ м. гнусъ. || Рыба [Raja] torpedo, похожая на ската, сродная съ рохлей и акулой; она плоска, почти какъ камбала, съ дыхалами, бьетъ электричествомъ; въ Средиземн. морѣ.

Го, болѣе употр. съ повторе́ніемъ, **гого́, гогого́**, съ придыхательнымъ [т.-е. спирантнымъ] произношеніемъ буквы *г*; межд. изумленія, ого́, огого́; иногда простой окликъ, аго́, ау́. || *Астрх.* призывный кличъ лошадей. || Голканье псовыхъ охотниковъ, затравившихъ зайца. **Гогота́ть, гогота́ть, гогото́нить, го́йкать**, орать, зѣвать, кричать *гогу*; ау́кать. **Гоготта́ть**, то же; шумно хохотать, звонко, бѣшено смѣяться; заливаться крикомъ *гогу*; || кричать по-птичьему, по-гусиному; кудачить, кудахтать какъ курица, снесши яйцо; || *орнѣ.*, о лошади, ржать; || *низж.* уплетать, жадно ѣсть; *сгогота́ть*, съѣсть, уплести. **Гогота́нье** ср., **го́готъ** м. дѣйств. по знач. гл. **Гоготня́** ж. многоголосный гоготъ, гоготанье. **Гоготу́нъ** [род. —а́] м., **гоготу́нья, гоготу́ша** ж. кто гогочетъ, кричитъ, хохочетъ. **Го́готъ** м. заливной крикъ или хохотъ.

Гобина, гобзина, го́бза ж. стар. обиліе, богатство, довольство, достатокъ; урожай. || *Гобза, гомза*, скопъ денегъ, скарбъ, и посему кошель. **Гобзи́ть** что, дѣлать обильнымъ, плоднымъ; **—ся**, дѣлаться, стать такимъ. [†] **Гобзова́ть**, изобиловать или избыточествовать. **Гобзова́тый**, о(изо)бильный или избыточный, богатый чѣмъ-либо. **Гобже́ніе** ср. дѣйст. по знач. гл. *гобзи́ть*. **Гобзова́ніе** ср. состояніе по гл. *гобзова́ть*, обиліе, гобина.

Гобо́й м., [франц. hautbois, итал. oboe], музыкальное орудіе, похожее на кларнетъ, составляющее по объему (двѣ октавы и три ноты) средину между имъ и флейтой. **Гобо́йный**, до гобоя относящійся. **Гобойстъ** м. играющій на гобоѣ; **гобойстовъ**, ему принадлежащій.

[**Гова́ривать** см. *говорить*].

Гове́д(т)никъ м. *арх.* сапный вязокъ? **Говета́нъ** [м.] вичевая вервь, для связки козелъ семожьихъ заборовъ.

[**Говёнка, говённый** см. *говно*].

[**Гове́тникъ** см. *говѣдникъ*].

[**Говинье** см. *говѣть*].

[**Говита́нье** ср. шолковый снурочекъ для обшивки сарафановъ. *новг.* Опд.].

[**Говно́** ср. дермо, калъ, пометъ, испражненіе, экскрементъ. *Свое говно не воняетъ. Съ говна пѣнку снимать.* **Говёнка** ж. двуколесная телѣжка, на которой возится навозъ на поле. *арханг.* Опд. **Говённый**, изъ говна состоящій, говномъ отдающій, на говно похожій. **Говна́зія** презрит. см. *гимназія*.]

Говори́ть, говари́вать что, рѣчи́, сказывать, вѣщать, молвить, {баять, гуторить, бакудить, голдить, го́лчить, *влг.* го́вчить,} произносить слова́; выражать мысли свои; сообщаться устною рѣчью, даромъ сло́ва. || Повѣствовать, писать въ сочиненіи, въ книгѣ. *Говорить о чомъ, кому. Говорить за кого*, въ чью-либо пользу. *Говорить на́-вытеръ*, вздоръ. *Говорить что наобумъ*, наугадъ, что ни попало, зря. *Говорить въ носъ*, гнусить. *Говорить сквозь зубы* или *про себя*, бормотомъ, невнятно. *Онъ говоритъ, словно цѣдитъ*, вяло. *Говоритъ, будто слово слову костыль подаетъ. И сорóка говоритъ. Кто говоритъ, тотъ сѣетъ, кто слушаетъ, собираетъ. На воду глядитъ, а огонь говоритъ*, намекъ на богословскій споръ. *Больше говорить, больше согрѣшить. Меньше говорить, меньше грѣха. Сколько ни говори, а ещо на завтра будетъ. Говори, да не заговаривайся. Слушай больше, говори меньше. Кто много говоритъ, тотъ мало дѣлаетъ. Поменьше говори, побольше услышишь. Не та хозяйка, которая говоритъ, а та, которая щи варитъ. Меньше бы говорилъ, да больше бы слушалъ. Не прикажи голову рубить, прикажи рѣчь говорить* (или *слово выговорить*). *Одинъ говоритъ, красно́; двое говорятъ, пестро́. Пить хорошо вмѣстѣ, а говорить порознь. Не тебѣ бы говорить, да не мнѣ бы слушать! Нечего про то и говорить, чего въ горшкѣ не варить. Что про то говорить, чего не варить. Говоритъ воду, а во рту сухо. Смѣйся, ножки свѣсь, а говори, такъ подбери. Худо говорятъ, не бранить (не купить), а хорошо, не дарить. Нельзя всего того говорить, что люди говорятъ. Золото не говоритъ, да много творитъ (а чудеса творитъ). Что люди говорятъ, то и правда (то сбудется). Какъ тутъ говорить, ідѣ не дадутъ рта отворить? Сколько ни говорить, а съ разговору сыту не быть. Хорошо говоритъ, да было бы чего слушать. Что ни говорить, а у праздника не быть. Ваше дѣло пить, а наше, что говорить*, свадебн. *Много говорено, да мало сказано. Много недоговорено́, да и говореное-то ещо не сварено́. Всѣ мы говоримъ, да не все по говореному выходитъ. Ѣшь (ру́шай) варено, слушай говорено. Что говорено, то и привезено*, дружка привезъ невѣстѣ одежду. [*Не ты-ли, дѣдъ, любишь гова́ривать: «мой стаканъ невеликъ, но я пью изъ своего стакана».*]. || *Говорить* употребл. и о шумѣ или звукѣ, когда ими что-либо выражается. *И стало говорить грохотомъ мелкое оружіе. Заговорили пушки. Вѣтеръ говоритъ въ кудрявыхъ вершинахъ деревъ.* || Выражать какими знаками, движеніемъ. *Телеграфъ говоритъ.* || *Солнце заговорило на востокѣ*, *арханг.* солнце восходитъ. || *Какъ говорить сдѣлаю*, сейчасъ, сію минуту. || *Говоря́тъ*, слухъ есть, молва ходитъ. **Говори́ться**, быть говориму или сказываему. *Пословица не мимо (недаромъ) говорится. Не все то варится, что говорится*, что сказывается. *Не даромъ говорится, что дѣло мастера боится* (прибв. *а иной мастеръ дѣла боится*). *Возговорить*, въ сказкахъ, *заговорить*, начать. *Этого не выговоришь. Выговори ему это построже. Договорилъ плотника. Наговорилъ пустяковъ. Позвольте оговориться. Отговори его отъ этого. Поговариваютъ о войнѣ. Его подговорили къ побѣгу. Мы уже переговорили*, условились. *Его приговорили къ ссылкѣ. Дай проговорить. Гости разговорились. Съ подсудимаго все сговорили. Съ нимъ не сговоришь. Его не уговоришь.* **Говоре́ніе** ср. дѣйст. по гл. **Го́воръ** м. шумъ или гулъ нѣсколькихъ голосовъ; неясный, жур-

чащій или перекатный шумъ, гулъ, шелестъ; отдаленный крикъ птичьей стаи пир. || *Влд.* булька, волдырь или пузырь на водѣ. *Вишь, говоръ вскочилъ! Что дворъ, то говоръ; что конь, то норовъ. Что городъ, то норовъ; что деревня, то обрядня; что дворъ, то говоръ. Молва ходитъ, говоръ бродитъ, на что наткнется, тутъ и приткнется.* || *Го́воръ*, **го́ворь** ж. *арх.*, **говóря** ж. [*костр.*] *прм.* [*тобол.*], **говóрка** ж. *смл.* рѣчь, бесѣда, разговоръ; || то́лки, слухи, молва; || мѣстное устное парѣчіе; || произношеніе, выговоръ, помолвка. *Не перебивай моей го́вори. Два главные го́воры русскіе: на а и на о. У нихъ не наша говóря. Прошла говóрка такая.* || *Говóрка твр.* чтица, начотчица, женщина, читающая надъ покойникомъ. *Говóрю людскую честить, отца-мать забыть. Свой языкъ, своя и говоря*, произношеніе. *Говóря чужая, да дума родная*, т. е. передаетъ что говорятъ, да не безъ умысла. **Говорóкъ** [род. —á] или **говорýнъ** [род. —á] м., **говорýнья, говорýшка** ж. болтунъ, краснобай, разскащикъ, охочій говорить. **Говорщи́къ** [—á] м., —**щи́ца** ж. говорунъ обрядный. || *Говорокъ*, речитативъ; || птица Eulabes, сродная скворцу. *Говорить, пѣть* **говоркóмъ**, речитативомъ. **Говорýшка** об. болтушка, говорунъ; || ж. *кур.* водка, бодряшка. **Говорýшки** ж. мн. *кур. пен.* снѣдные грибы крапивники, опенки. **Говорня́** ж. болтовня, бесѣда, разговоры; говоръ; пересуды. **Говорно́й**, до говоренія относящійся или къ тому служащій. **Говорли́вый**, *арх.* **говоркóй**, разговорчивый, бесѣдливый, словоохотный. **Говорли́вость** [ж.] свойство это, **Говори́ла** об. кто говоритъ по дѣлу, напр. на сходкахъ, или отъ лица многихъ. [**Говори́льный** *аппаратъ*, весь приборъ рѣчи человѣческой, вся совокупность органовъ рѣчи человѣческой, *фонаціо́нный* аппаратъ]. **Говори́льщикъ** м. *каз.* читальщикъ псалтыря заупокой. **Говорýщій** *ол.* выразительный, ясно что-либо безъ рѣчей высказывающій; || предвѣщательный, примѣтовый, вѣщій. *У него говорущее мицо. Орелъ птица говорущая*, вѣщая.

[**Говсе́нь** м. тоже что *авсень, овсень. ряз.* Опд.].

[**Го́вчить** см. *го́лчить, го́лка*].

Говѣ́ть, га́вливать стар. жить, быть; || благоговѣть къ кому или передъ кѣмъ-либо, уважать, почитать кого въ высшей степени. || Готовиться къ исповѣди и причастію, постясь и посѣщая церковь. || Поститься, ничего не ѣсть. *Сталъ было говѣть, да стало брюхо болѣть. Было заговѣли, да брюхо заболѣло. Какъ надо говѣть, такъ и стало брюхо болѣть.* **Говѣ́ться**, безлч. *Каково говѣется? Что-то нынѣ плохо говѣется. Какъ заговѣешься, такъ и постъ не въ тяготу. Дай договѣть. Давно ли ты заговѣлся? Изговѣлся, отощалъ. Наговѣлся и полно, ужъ отговѣлъ, поговѣлъ довольно, не переговѣть бы. Проговѣлъ всю недѣлю, разговѣлся у пріятеля.* **Говѣ́нье** ср. дѣйст. по знач. гл., особенно великій постъ, **говѣ́ньё** *сѣв. и вост.*, **говѝнье** *нвг.*, **говѣ́йны** ж. мн. *кур.*, **говѣ́йно** ср. стар. Иногда отличаютъ *вели́ко-говѣ́нье, петро́во-говѣ́нье* напр. **Говѣ́йный** црк. благоговѣйный или набожный. || Досточтимый, особенно почитаемый. **Говѣ́льный**, до говѣнья относящійся. **Говѣ́льщикъ** м., —**щица** ж. кто говѣетъ.

Говя́до ср. црк. крупная рогатая скотина, быкъ, волъ или корова. **Говя́жій**, отъ быка, говяда взятый, изъ мяса его приспѣтый. **Говя́дина** ж. говяжье мясо. Части говядины, у мясниковъ, называются: 1) голова, 2) шея, зарѣзъ, 3) окова-

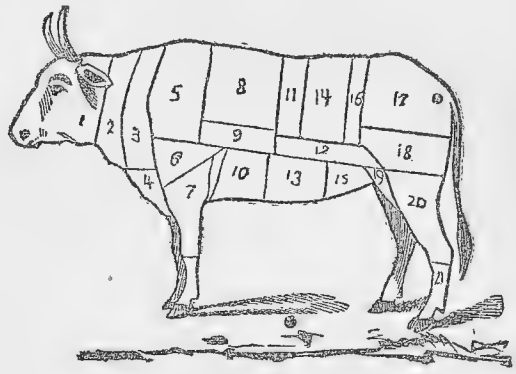

локъ, 4) чóлышко, 5) толстый край, 6) средина лопатки, 7) тонкая лопатка, рулька, 8) тонкій край, 9) отъ края покромка, 10) грудина, 11) тонкій филей? [вырѣзка], 12) подпашекъ, 13) завитокъ, 14) толстый филей, 15) бочóкъ, 16) англійскій филей, 17) огузокъ, 18) средина бедра, 19) кострецъ, 20) ссѣкъ, подбедёрокъ; *окóстокъ*, часть ссѣка, съ вертлюжн. костью, 21) **голя́шка**. *Зачистокъ* отъ краевъ, отъ шеи, тонкіе остатки, оборыши. Голяшки и морда, *студень*. Легкія, сердце и печень, *гусакъ, ливеръ, осердье*. Желудокъ съ кишками, *требуха, требушина*. У мясниковъ иностранныхъ говядина дѣлится иначе. *Были бы быки, а говя́дина будетъ. Но барынъ говядина, по харчевнъ пдокъ.* **Говя́дарь** [м.] гуртовщикъ, прогонщикъ, пагульщикъ скота и скотопромышленникъ.

[**Го́гель-мо́гель** м., нѣм.-евр. [Gogel-Mogel, шутч. **го́голь-мо́голь**] сбитый съ ромомъ и сахаромъ яичный желтокъ, употребляемый для очищенія голоса. Ак. *Ну, выкинешь тамъ какое-нибудь кольнцо, Гоголя въ гоголь-моголь передѣлаешь*].

[**Го́гли** см. *гбголь*].

Гоглиха? ж. *кстр.* (офенское?) полушка.

[**Гого́, гогого́,**] **гогóйкать,** [**гогóкать**] см. *го.*

Го́голь м. какъ назв. семейное толстоголовыхъ плоскихъ и круглыхъ у́токъ, заключаетъ въ себѣ роды: *гоголь, гакъ, дзынь* и *чернеть*; какъ видъ, это близкій крохалю красивый нырокъ или утка Fuligula, круглоклювая; || утка Anas clangula. || *ур.-каз.* поплавокъ, шашка, балберка, мн. **го́гли**. || *Гбголь*, **гоголёкъ** [род. —лька́, м.] щоголь, франтъ, волокита. *Онъ гоголемъ ходитъ*, хватомъ, франтомъ, самодовольно поднявъ голову. **Гого́лій, гоголи́ный**, къ гоголю относящійся, ему принадлежащій. **Го́голистый** *молодецъ*, осанистый и гордый. **Гого́лька** ж. *ол.* толокно съ масломъ, на водѣ. **Гого́лечки** ж. мн. *нвг.* головки тринистника, цвѣты его.

[**Го́голь-мо́голь** см. *гбголь-мбголь*].

Гогóна ж. *нвг-чрн.* чучело, болванъ, статуя. *Молчитъ, какъ гогóна.*

[**Гогóнить**], **гоготáніе, гоготáть,** [**гоготня́, гоготýнъ,**] **го́готъ** см. *го.*

Годъ м. [мѣстн. ед. **году́** или **го́дѣ**: *въ прóшломъ*

году́ или *съ про́шломъ го́дѣ*; мн. им. **го́ды, года́**, род. **годо́въ**]; [**годъ** вм. *годовъ*, напр. *пять годъ, десять годъ нов. твор.* Оп.], продолженіе времени, въ какое солнце, при мнимомъ теченіи, ходѣ своемъ, возвращается въ ту же точку; время обтеченія земли́ вкругъ солнца; 12 мѣсяцевъ, или 52 недѣли съ однимъ или съ двумя днями. *Тропическій, истинный, солнечный* или *астрономическій годъ*, содержитъ 365 дней, 5 часовъ, 48 мин. 51 сек.; это время видимаго кругообората солнца, возвращенія его къ тому же тропику. *Гражданскій, средній* или *іюліанскій годъ*, 365 дней, 6 часовъ (введенъ 46 л. до Р. Хр.), но на дѣлѣ, считаютъ іюліанскіе годы такъ: три *простыхъ*, по 365 дней, а четвертый *високосный*, въ 366. *Грегоріанскій* годъ (введенъ съ новымъ счисленіемъ, 1582) почти цѣлымъ часомъ короче іюліанскаго и ближе къ истинному; только въ 4082 года накопляется суточная разница. *Звѣздный, сидерическій годъ*, длительнѣе солнечнаго на 20 мин. 6 сек. и опредѣляетъ время, въ какое солнце, при мнимомъ теченіи своемъ, приходитъ вновь въ ту же точку звѣзднаго неба. *Аномалистическій годъ*, длительнѣе солнечнаго на 26 мин. и составляетъ время, въ какое земля возвращается на то же разстояніе отъ солнца. *Лу́нный астрономическій годъ*, 12 синодическихъ лунныхъ мѣсяцевъ. *Лунный гражданскій годъ: простой*, 354 дня; *вставочный*, 384 дня; счотъ древній, неупотрб. *Платони́ческій годъ*, время обращенія полюса земли вкругъ полюса эклиптики; 25,813 гражданскихъ лѣтъ. *Годомъ* называютъ и кругъ, кругооборотъ четырехъ временъ года, и въ семъ, житейскомъ значеніи говор. *тулупъ трехъ зимъ*, три года на плечахъ; *соловей двухъ зимъ*, два года въ клѣткѣ; *борзая по другой осени; корова по четвертой травѣ; расшива по третьей водѣ; лошадь третью соху пашетъ*, семи лѣтъ; *соколъ трехъ мытей* пр. *Новый годъ*, первый день наступающаго года. *Новый годъ первый часъ дня набираетъ. Году начало, зимѣ середка. Переломъ зимы. Щедрованье, обсыпаютъ зерномъ* пр. *Гаданья; варятъ кашу. Нынѣ такой годъ*, година, пора, время. *Кладемъ не въ годъ, а въ ротъ*, не въ впрокъ, не въ ростъ, а живемъ со дня на день. *Не въ годъ спрашиваютъ, а въ ротъ. Не сули въ годъ, давай поскорѣе въ ротъ. Пустилъ было въ годъ* (о хлѣбѣ, *въ посѣвъ*; о деньгахъ, *въ ростъ*), *да заворотилъ въ ротъ. Въ годъ пущу, годовикъ возьму?* хлѣбъ. *Съ году на годъ собаки лаютъ?* мялицы. *Изъ года въ годъ беззубая баба* (старушка Маврушка) *кости грызетъ?* то же. *Не го́ды мрутъ, люди. Годъ-о́тъ-году не легче. Годъ за́ годъ* (за годомъ) *уходитъ. Онъ годъ-по́-году насъ насыщаетъ. Изъ года въ годъ* или *годъ-въ-годъ, годъ-по́-году*, каждый годъ, каждогодно, годы сряду, ежегодно, всегда. *Годъ на́ годъ не приходится*, не равенъ случай, пора, всяко бываетъ. *Годъ на́ годъ не работникъ*, нельзя отработаться въ одинъ разъ, всякой порѣ своя работа. *Годъ годомъ очищается* или *правится*, хозяйство исправно, отчотъ вѣренъ. *Быть во всѣхъ годахъ*, о челов. и животн., въ порѣ, взрослымъ, возмужалымъ, вырости и сложиться. *Бы́лъ году недѣля*, весьма недавно или недолго. *Чорный годъ*, бѣдственный; *красный*, счастливый. *Отдать кого въ годы*, навыучку; *отдать землю въ годы*, въ кортому; *отдать деньги въ годы*, въ ростъ. *Годъ — не недѣля: все будетъ, да не теперя. Годъ со днемъ. Три года не три вѣка. Три дня не три года. Годъ не недѣля, покровъ не теперя, до Петрова дня не два дня. Двойной годъ только передъ страшнымъ судомъ будетъ. Чему не годъ, такъ и съменамъ не родъ. Чему не годъ, тому и не водъ (не плодъ, не приплодъ). Всякая трясца (небылица) въ три года пригодится. Годы въ роды*, рѣдко; *въ кои годы разъ. Впервые годомъ, да и то съ горемъ. Годъ житейскій, день въ святцахъ, а мѣсяцъ на́ небѣ*, неизвѣстно когда, о будущемъ. *Не годы, а горе старитъ. Не по годамъ бьютъ (виноватаю), а по бокамъ. За́ годомъ, что за́ вѣкомъ. Сколько дней у Бога въ году, столько святыхъ въ раю: а мы грѣшные имъ празднуемъ. Который* **годо́чекъ** *мальчику?* **Го́дикъ** *другой пожденъ. Такой плохой* **годи́шка** *выдался, что бѣда. Экой* **годи́ща**, *двѣнадцатый годъ!* **Го́ды** м. мн. *вор.* празднество, пиръ. *Веселые годы*, свадебное празднество. **Годи́на** ж. время, пора, часъ, дни о которыхъ рѣчь идетъ. *Тяжкая была година. Приходи вечернею годиной. Подъ злую годину.* **Годи́ны** или **годови́ны** ж. мн., **годовщи́на** ж. день событія въ прошломъ году или въ прошлыхъ годахъ. *Бородинская годовщина.* **Годово́й**, до года относящійся; годъ длящійся; за годъ выдаваемый; разъ въ годъ случающійся пр. *Годовыя перемѣны*, времена года. *Годовой работникъ. Годовой срокъ Годовое жалованье. Годовой праздникъ;—ое событіе. Годовая пятница*, одна изъ пятницъ, на которые приходятся годовые праздники. **Годи́чный**, длящійся цѣлый годъ; ежегодно лишь одинъ разъ бывающій. *Годичное пребываніе за границей. Годичное содержаніе. Годичное собраніе, празднество.* **Годи́чность** ж время, продолжительность года; || ежегодность. **Годи́чникъ** [м.] сжегодникъ, изданіе выходящее по разу въ годъ; мѣсяцесловъ. **Годи́нный**, до годины, до извѣстной поры или времени относящ. **Годови́нный, годовщи́нный**, до годовины, до годовины относящійся. **Годови́къ** [род. —а́] м., —**ви́ца** ж. однодѣтокъ, годовалое, перегодовавшее животное. **Годовщи́къ** [род. —а́, м.], —**щи́ца** [ж.] годовой работникъ, служитель. **Годова́ть**, жить, пребывать, оставаться гдѣ-либо цѣлый годъ. *Не думалъ (не думаешь) и часу часовать, а пришлось годъ годовать. Гдѣ днюемъ, тамъ и годуемъ. Годъ годовать, не вѣкъ вѣковать. (Годова́ть* кого, малрс. и бѣлрс. кормить, воспитывать, возвращать; слово это употрб. въ сосѣднихъ рускихъ губерніяхъ). *Доугодовалъ ли бычокъ? Ужъ перегодовалъ. Деревцо перегодовало и засохло.* **Годова́нье** ср. пребываніе гдѣ-либо въ теченіе цѣлаго года. **Годова́льщикъ** м., —**щица** ж. перегодовавшій гдѣ-либо внѣ своего дома, на чужбинѣ, на промыслѣ, или уходящій изъ дому съ этимъ намѣреньемъ. **Годова́лый**, годовой, перегодовавшій; однодѣтокъ, годовикъ; о животн. также || пробывшій годъ въ неволѣ, привычный, ручной. **Годи́ть**, медлить, мѣшкать, ждать, выжидать; болѣе употрб. съ прдл. *по, пере; уго-*

дúть, угождать кому или на кого, дѣлать угодное; *угодúть, угожáть* во что, попадáть; напр. *камнемъ. Долго гожýсь, да вдругъ отплачý.* || *Годúть* во что, *влд.* мѣтиться, цѣлиться. **Годúтся** безлич. ждется, выжидается. *Каковó на морозъ годится?* || случится, приключиться, приключиться. *Въ ть поры годился тутъ баринъ. Годилося несчастьеце.* **Годúться** къ чему, на что, быть годнымъ, полезнымъ, идти къ дѣлу; быть пристóйнымъ, приличнымъ. *Онъ теперь въ дѣло не годится,* хмелемъ. *Не годúтся скупиться.* **Гожáться, гождáться** *пен.* то же. *Что не родится, то и не годится. Что здѣ родится, тамъ и пригодится. Все, что родится, то и годится. Гдѣ что рожается, тамъ и пригожается. Пьяница проспится, къ дѣлу годится. Вамъ не хорошо, такъ намъ годится. Кому не годилось, а намъ полюбилось. Много всего говорится, да не все въ дѣло годится. Не все годится, что говорится. Не все то годится (не все слушать годится), что говорится. И такой родится, что ни дома, ни въ людяхъ не годится. Дѣти родились, да никуда не годились. На что и родиться, коли никуда не годиться. Дуракъ съ дуракомъ сходился, да оба никуда не годился. Кому все не годится, тотъ и самъ не годится. Кто говоритъ: «не годится», тотъ и самъ туда жъ. Все на свѣтѣ годится: только тотъ не годится, кому все не годится. Всѣ мы не годимся, а всѣ на свѣтѣ живемъ. Не то худо, что худо, а то худо, что никуда не годится. Не гожусь, такъ дóма належусь. Въ людяхъ не гожусь, такъ дóма належусь.* **Гóдствовать,** годиться, быть приличнымъ. *Дѣла́ ваши не годствуютъ. Вещь выгодилась, пригодилась,* пошла въ дѣло. *Вдругъ загодилась,* западобилась. *Все изгодится. Нагодился я,* наждался. *Вы́годи, обгоди,* выжди; *погоди,* подожди. *Отгодился топоръ,* не нуженъ, негоденъ. *Перегоди часокъ. И такъ прогодилъ домо. Сгодится и лычко. Угодилъ ногой въ лужу. На него не угодишь.* **Гóдный, годя́щій, годя́вый** *сиб.,* **гóжій** *съв. и тмб.* хорошій, путный, дѣльный, ладный, пригодный; идущій къ дѣлу или въ дѣло. *И красенъ, и годúстъ, а за деньгой тянись,* работай. [|| *Гóдный* м. крестьянинъ, назначенный сельскимъ начальствомъ въ рекруты. *ворон.* Опд.]. **Гóдно, годня́** *ряз.,* **годя́й** *тмб.,* **годя́во** *сиб.,* **годя́ще** *кстр.,* [**гóжа** *каз.* Опд.], **гóже** или **гожó, гóжно** *съв. вост.,* **гожáтко** *ряз.* нар. годится, идетъ, бредетъ, живетъ, ладно, хорошо, изрядно; пригоже, пригодно. **Годня́** ж. *влд.,* **годьё** ср. *арх.* все годное; || способное къ чему-либо время, пора. **Гóдность** ж. свойство годнаго. *Дай-то, Боже, чтобъ все было гоже! Намъ не гоже, такъ вотъ тебѣ, Боже! Вотъ тебѣ, Боже, что намъ не гоже!* (искажена изъ малоруск. *Отъ тоби, небоже, що намъ не гоже;* небога — племянникъ, бѣдный родня, убогій; сердешный). *Ни себѣ не гожъ, ни людямъ не пригожъ. Гоже не гоже, а на гоже-то похоже. На себя похоже, такъ гоже. Плоха рожа, да душа гожа. Квашня плоха, да притворъ-то гожъ,* если невѣста не въ мать, а въ отца, и дѣльная. **Гóдникъ** м., **гóдница** ж. годный къ чему или способный на что-либо, на какую-либо службу, работу. *Годниковъ повезли въ городъ,* рекрутъ. **Годлúвый,** кто безропотно годитъ, ждетъ, или || кто или что годно; терпѣливый; годный, годящій. **Годéйный** *сиб.* своевременный, благовременный, во время сдѣланный или случившійся. Болѣе употр. нар. **годéйно. Гóненькій,** хорошенькій, красивенькій, миловидный. *Ахъ боженьки, какúе вы гóженьки!* **Гóжество** ср. приличіе, пристойность; честный, вѣжливый, почотный поступокъ или обращеніе; благовоспитанность. **Гóдѣ** нар. црк. угодно, желанно, прилично. || *Гóдь,* **гóде, гóди, гóдя́, годь (готь)** нар. *вор. орл. кал. пен. костр. влд. пиж.,* [**гóды** *волог. костр.* Оп.], иногда **годя́тко;** млрс. *гóди* полно, довольно, будетъ, не хочу, [брось,] перестань, [отойди,] отвяжись, покинь, оставь; постой, погоди.

Гóжа, гожáтно, гожáться, гождáться, гóже, гóненькій, гóжество, гóжій, гóжно, гожó см. *годъ*].

Гой межд. вызывательное восклицаніе, ободрительный вызовъ. *Ахъ ты гой еси, добрый мóлодецъ,* въ сказкахъ [и былинахъ].

Гойдáть *качели, колыбель, юж. зап.* качать, колыхать, раскачивать. **—ся,** качаться на качеляхъ. **Гóйдалка** ж. качели.

[**Гóйка** см. *гоить*].

[**Гóйкать** см. *го*].

[**Гóйна** и **гойна́** ж. гнѣздо бѣлки. *вост.-сиб.* Опд.].

[**Гóйно, —ный** см. *гоить*].

[**Гойтáнъ** см. *гонтай*].

Гóить стар. говѣть, жить, здравствовать; || дать, заставить жить, устроить, прiютить; *пригóить,* пристроить; *угóить,* ухитить; *изгóй,* бездомокъ, шатунъ; *гой!* заздравный кличъ. || *влд. прм. сиб.* устраивать что, убирать, приготовлять, ладить, чинить; чистить, мыть; холить; угощать и покоить; *гóить* и *гáить зап.* блюсти, хранить, холить; отъ этого *гай,* роща, рощоный берéженикъ. || *Юж. зап.* лѣчить, заживлять. *Ой гой, мати, гой, або мене замужъ отдавай! зап.* пѣс. *Не гой мене,* не бавь, не держи. *Такъ не сидитъ, что нибудь да гоитъ,* работаетъ около дома. *Хорошо ли вы гóили гостя? Гоить пшеницу,* отвѣять и вымыть въ спѣгу, это **гóйная** *пшеница.* || **Гóйный** *ряз.* видный, взрачный, красивый. *Угóить избу,* устроить, ухитить. *Онъ всѣхъ дѣтей пригоилъ,* пристроилъ. *Комната не выгоена,* не выметена, либо не вымыта. *Огóить въ избу,* убрать, вычистить. **Гóйка** ж. уборка, приготовленіе, поправка, чистка; пирушка, попойка, угощенье. **Гóйно** [ср.], *гайно съв. зап.* и *сиб.,* логво, логовище, гнѣздо небольшого звѣря, бѣлки, куницы; устланный соломою свиной хлѣвъ; см. *гáить*. [Ср. *гáить*].

Гокъ м. *пск.* звукъ удара, голкъ; || межд. бухъ, хлопъ, стукъ, брякъ; **гóкать,** колотить, стучать; **гóкнуться,** шлепнуться, упасть. [**Гокунóкъ, —ункá,** м. рѣзвое дитя, шалунъ. *твер.* Опд.].

[**Голáвль** см. *гололь*].

Голáнить морс. придавать шлюбкѣ движеніе однимъ весломъ, съ кормы́, оборачивая его въ водѣ въ ту и другую сторону, юлить. || *Голáнить, галáнить* (гагáкать? галить?) *прм.* обманывать, плутовать. || *Кур. ниж.* пылить, кутить, гулять, мотать, пировать. || *Съв. вост.* горланить, орать, хохотать, кричать; шумѣть, спорить, вздорить. **Голáндрить** *полотно,* плющить, лощить, наводить лоскъ, гладить. **—ся,** быть лощиму. **Го-**

ла́ндра ж. снарядъ съ желѣзными валами, для плющенія холстовъ. **Голя́нка** ж. *смв.* брюква, брухма, бушма, нѣмка, *кстр.* **голя́нь**, Napo brassica. || Учоная повивальная бабка; вѣроятно отъ вызванныхъ Петромъ I. || Рабочая матросская рубаха, блуза, кошуля. || Женская нарядная шуба съ поясомъ, *прм. кстр.*; || мужская куртка, крутка, *ниж-сем.* || Голандская печь, комнатная кирпичная печь. *Нѣмка, голанка, брюквы не лучше. Голанка да нѣмка хоть кого выживетъ.* **Голя́ндцы** мн. *юж.* обтяжные штаны. || Родъ борща или кваса? [**Голя́шивать** см. *голосъ*].

Го́лбецъ [род. —**бца**], **го́лбчикъ**, **го́бецъ** [род. —**бца**] м. *смв. вост. и сиб.*, [**го́лбца** ж. *твер.* Оп.] родъ примоста, загородки, чулана или казенки въ крестьянск. избѣ, между печью и полатями; припечье, со ступеньками для всхода на печь и на полати, съ дверцами, полочками внутри и съ лазомъ въ подпольс; чуланъ называется *верхнимъ*, а подполье *нижнимъ голбцемъ*. Иногда голбецъ бываетъ не у входа и полатей, а за перегородкой, въ стряпной, за печью *(прсл.)*. || *Го́лбецъ* говорится иногда и вмѣсто голубецъ, могильный памятникъ избушкой. *Входя въ избу къ невѣсть, берутся рукой за голбецъ*, повѣрье. **Го́лбцевый**, **го́лбечный**, до голбца относящійся, къ нему принадлежащій. **Го́лбчатый**, устроенный голбцемъ или **голубцо́мъ**, избушкою. [Ср. *голубой: голубе́цъ*].

Голгота́ть *прм.*, о кликушахъ, заливаться дикимъ воплемъ, гоготать, горготать. **Голгота́нье** ср. дѣйст. по знч. гл.

Голда́, **го́лдить** см. *галдить*.

[1. **Голдоба́** см. *голодъ*].

[2. **Голдоба́** см. *голый*].

Голдо́бина ж. *влд.* колдобина, рытвина, ямина, особ. въ распутицу по дорогѣ; зажора.

[**Голдо́бить**, **голдо́бный** см. *галдить*].

Голдо́вникъ м. стар. поселенецъ на чужой землѣ; хозяинъ, зависящій отъ владѣльца; родъ пожизненнаго или наслѣдственнаго арендатора, кортомщика, собств. денный, васалъ. **Голдо́вный**, къ нему относящ. **Голдъ** м. состояніе голдовника, васальство.

[**Голдо́вня** см. *галдить*].

[**Голдъ** см. *голдовникъ*].

[**Голево́й** см. *голый*].

[**Го́левый** см. 1. *голь*].

Голеду́ха, [**голенда́й**, 1. **голенду́ха**] см. *голый*.

[2. **Голенду́ха** см. *голодъ*].

Голе́нить *ол.*, о работникѣ въ валовой работѣ, въ тягѣ или таскѣ: кричать въ мѣру, въ ладъ, но не тянуть, отдыхать, лѣниться и покрикивать или пѣть рабочую пѣсню, будто работаешь.

[**Голе́ніе** см. *голый*].

[**Голенцы**, 1. **го́лень** см. *голый*].

2. **Го́лень**, **голя́шка** ж. будыль, будылка, берцо, часть ноги́ отъ колѣна до ступни или лапы; голень состоитъ изъ двухъ костей, во всю длину, которыхъ нижнія оконечности образуютъ щиколотки, лодыжки; собств. *голень* (отъ *голый*) передняя часть большой берцовой кости, покрытая одною только кожей, безъ мышцъ. [**Голеня́ты** ср. мн. голени. *иск. твер.* Опд.]. **Голени́ще** ср. холява, часть сапога выше подъема, обнимающая голень. **Голена́стый**, у кого длинныя, высокія голени. || Названіе цѣлаго разряда птицъ, шагистыя, ходульщики; это цапли, кулики, куры ипр. *Голенастое дерево*, у котораго лѣсина долгая, чистый пень, голомя. *Кто голенастъ, а кто бедерчатъ. Чортъ голенастъ, вымбаться гораздъ?* дымъ въ курной избѣ. *Драчливый пѣтухъ голенастъ живетъ*, сердитые худощавы. **Голеня́й** м. *кур.* голенастый, долгоногій человѣкъ. || Голоногій. **Голя́ма** об., **голя́мый** *вят.*, голеня́й, голена́стый человѣкъ. [Ср. *голендай, голый, голямый*].

Голе́тъ м., [голл. goelet], небольшое двухмачтовое судно.

1. **Голе́цъ** [род. —**льца́**, м.], въ карточной игрѣ (стуколкѣ и друг.), по сдачѣ играющимъ картъ и по сбросѣ верхней карты съ оставшейся колоды, три слѣдующихъ карты, взятыя въ прикупъ. (Наум.).

[2. **Голе́цъ** см. *голый*].

Голзти́ *ол.* скользить; **го́лзко**, скользко, склизко, склёзко, хлёско.

[**Го́ли**, **голизна́**, **голик-**, **голин-**, **голи́ть**, —**ся**, **голи́ха**, **голи́ца**, **голич-** см. *голый*].

Го́лка ж. стар. *(га́лдить, го́лдить)* шумъ и крикъ; волненіе въ народѣ, мятежъ, ссора. **Голкъ** м. *вост. и сиб.* звукъ, звонъ, шумъ, стукъ, зыкъ, грохотъ, гулъ, особ. отъ выстрѣла, съ раскатомъ; || отголосокъ, о́ткликъ, [!!] вто́рье, эхо. *Съ голкомъ палъ*, убитъ выстрѣломъ наповалъ. *Каковъ голкъ, таковъ и гулъ. Оласила волка мірская го́лка.* **Голчи́стый** *арх.* громкій, звучный, зычный, раскатистый гулъ. **Голча́ть** *влд. кстр.* [*твер.*], **го́лчить** *кстр. влд. тул. вор.*, [**го́вчить** *волг.* Оп.], **го́лцыть** *нвг.* говорить громко, толковать шумно, кричать; *сиб.* производить голкъ, стукъ или грохотъ съ раскатомъ, въ лѣсу, въ горахъ. **Голкотня́** ж. гулъ, стукотня голкомъ, раскатъ за раскатомъ. *Го́лцилъ, го́лцилъ, да и оголушилъ*, говорилъ, да и осмѣялъ. [Ср. *гулъ*].

Голмана́? ж. *пск.* туча, буря, гроза. См. также 2. *голомя́*.

[**Голмяна́** см. 2. *голомя*].

[**Голо́**, **голоб-** см. *голый*].

Голова́ ж. глава, часть тѣла, состоящая изъ черепа съ мозгомъ, изъ мышцъ, покрововъ съ волосами ипр., башка, мозговница. Разницу между *головой* и *главой*, см. *глава́*. Голова состоитъ изъ *головы́* собственно и *лица́*; *голова* дѣлится на *лобъ* или *чело́*, *те́мя*, *ма́ковку*, *затылокъ* и *виски́* или *коси́цы*. *Не рокъ головы́ ищетъ, сама голова на рокъ идетъ. Свою го́лову положу, да твою-то съ плечъ снесу. Кистенями постукиваютъ, такъ го́ловы трещатъ. Легко ранили, и головы́ не нашли. Не бей по головѣ, колоти по башкѣ. Хоть на головѣ-то густо, да въ головѣ пусто. Кабы на Тарасовой головѣ да капуста росла, такъ былъ бы огородъ, а не плышь. Кто ворожитъ, на того головою наложитъ. Съ похмелья, да съ голоду, разломило буйну голову.* **Голо́вка** *воровка: денежки пропила, а сама болитъ да болитъ. Рука согрѣшитъ, а голова въ отвѣтъ. Подумаешь умомъ,* **голо́вушка** *крупомъ! Не верти* **головой**, *не миновать. Кабы тебѣ на свою голову!* напророчить злое. *За это головой ручаюсь. Хоть голову на плаху. Вотъ мечъ (топоръ), вотъ голова моя. Сломя голову*, спѣшно. *Очертя голову*, безразсудно; отчаянно. *Видно, онъ о двухъ* **голова́хъ**. *Не татаринъ выскочилъ, не голову снялъ*, не велика

бѣда. *Тутъ и о двухъ головахъ пропадешь. Была бы голова на плечахъ, а хлѣбъ будетъ. Была бы голова, будетъ и борода. Не отболитъ (не отвалится) голова, вырастетъ и борода. Была бы голова, будетъ и булава. Была бы булава, найдется и голова. Была бы голова, будутъ и рога,* кичѣніе, гордость. *Была бы голова, будетъ и петля. Была бы голова, а шолуди будутъ. Одна голова на плечахъ, да и та на ниточкѣ. На тулово безъ головы́ шапки не пригонишь. Тяжело головѣ безъ плечъ, худо и тѣлу безъ головы́. Куда голова, туда и животы. Не всякъ умѣетъ, кто съ головою. Баба ворожила, головой наложила,* по заклятію. *Прилетѣла на свою голову,* о птицѣ, залетѣвшей въ избу; стараются поймать ее и сорвать голову. *Двѣ* **головы́** *и шесть ногъ; четыре ноги́ ходятъ, а двѣ смирно лежатъ?* вершникъ. || *Голова* также лицо, особа, ѳособь, душа, человѣкъ, животное. *Одна голова не бѣдна, а и бѣдна, да (такъ) одна. Ну голова, что ты надѣлала! Жить (одной) голово́ю,* одиноко, безсемейно. *Какъ живется, голова? У насъ подати съ головы́ сходятъ по столько-то. Много ль* **голо́въ** *скота держите? Сваливать съ больной головы́ на здоровую* или наваливать на кого-либо чужую вину. *Жить за чужой головою,* отвѣтомъ, защитой, порукой. *На службѣ легче отвѣтъ съ чужой головы.* || *Умъ, разумъ, смыслъ или разсудокъ, умственныя способности вообще. *Это голова, какихъ мало. Эта голова — шебала. У кобылы большая голова — нехай (пускай) себѣ думаетъ! зап.* о беззаботномъ хозяинѣ. *У него голова трухой набита. Ему ничего путнаго найдетъ въ голову. Лечи руками работать, чѣмъ головой. Взять* или *забрать себѣ что въ голову,* вѣрить чему, упорно хотѣть. *Выкинуть что изъ головы́,* изъ думки, мыслей. *Я тебѣ выбью дурь эту изъ головы́. Работать головою; ломать надъ чѣмъ голову. Голова трещитъ отъ дѣлъ. Голову ломитъ* или *разломило,* болитъ. *Потерять голову,* съ нѣм., потеряться, не найтись, не знать что дѣлать. *Головою не знаю, не видалъ,* вовсе не знаю. || Нравъ или сердце, качества нравственныя. *Упрямая голова буйная, удалая, бѣшеная. Онъ пропалъ и съ головою,* погибъ. *Взять что на свою голову, сдѣлать что въ свою голову,* самовольно или на свой отвѣтъ. *Работать на (въ) зну (злу?) голову,* до поту, до изнеможенія. *Въ добрую голову сто рукъ. Сколько головъ, столько умовъ. Сто головъ, сто умовъ. Что голова, то умъ (разумъ). Голова у ногъ ума не проситъ. Умная (добрая, путная) голова сто головъ кормитъ, а худая и одной (и себя) не прокормитъ. Хорошъ городъ домами, да плохъ головами. Безъ мужа, что безъ головы; безъ жены, что безъ ума. Мужъ голова, жена душа. Гнать въ хвостѣ и въ голову.* [*Потупя́ голову,* опечалившись, огорчившись]. *Повѣсилъ головушку на праву сторонушку. Не вѣшай головушки, не печаль хозяина.* [**Въ пе́рву го́лову,** въ самое начало, въ самомъ началѣ. *Въ перву голову въ сѣнокосъ,* т. е. тогда, какъ только начался сѣнокосъ. *владим.* Опд.]. *Онъ идетъ въ первую голову,* первымъ. *Онъ идетъ въ первую голову,* типографск. печатать какъ правку (корректуру), съ одного только лица, на одной сторонѣ листа. *Наложить головою,* строго заказать. *Кладъ положенъ на столько-то головъ,* съ зарокомъ. *Съ головы́-на́-голову,* поголовно. *Выдать кою головою,* стар. за долги или обиду заставить просить унизженно прощенья, или отдать на расправу. *Разбить войско на́голову,* побивъ его, разсѣять. *Поплатиться (покрыть дѣло) головою,* повершить смертью своею. *Покрыть дѣвкѣ голову,* выдать замужъ; о мужчинѣ: накрыться, надѣть шляпу. *Бѣжать, торопиться сломя голову,* опрометью, изо всѣхъ силъ. *Срѣзать кому голову,* пристыдить. *Вскосматить голову,* волосъ. *Намылить* или *вымыть кому голову,* съ нѣм. пожурить. *Подъ головою,* подъ подушкой на ложѣ. *Пропада́ть за глупою головою,* за глупымъ мужемъ. *Гладить кого по голо́вкѣ,* баловать. *Хорошенькая голо́вочка. Болитъ голо́вушка. Бѣдная моя* **голо́вонька**! *Эка* **головищ**а *какая! Упалъ торчмя головою.* || *Голова́ дѣлу,* начальникъ, коноводъ. Встарь бывали го́ловы: *стрѣлецкіе, обозные, таможенные, письменные, соляные* инр. *Стрѣлецкій* (или—*кая*) *голова* былъ въ чинѣ полковника. Нынѣ *головой* зовется старшій мѣстный начальникъ, по выборамъ, у купцовъ или гражданъ и у податныхъ состояній. *Городской голова́,* предсѣдатель городской думы. *Ремесленный голова́,* предсѣд. ремесленной управы. *Волостно́й голова́,* управляющій волостью. **Голови́ха** ж. жена головы. *Голова́ всему дѣлу—правда. Безъ головы́ и домъ (и во́лость) не стои́тъ. Здоровье всему голова. Брашь ендова́ всему голова. Пиво не диво, и медъ не хвала; а всему голова, что любовь дорога́,* о пирушкѣ. *По разуму въ го́ловы сажаютъ. Не однимъ головой свѣтъ стои́тъ,* говр. о волостномъ головѣ. *Не объ одной головѣ* или *не одной головой свѣтъ стои́тъ. Русь святая бѣлу свѣту голова. Приставь голову къ плечамъ. Голова хвоста не ждетъ.* || *Голова́* также верхъ или вершина, начало; *голова́ рѣки́, сиб.* вершина рѣки́; *голова хлѣбнаго ворожа,* чело, очолокъ. *Голова́ въ суслонѣ, арх.* тринадцатый снопъ, служащій вершиной, покрышкой. *Голова борти, улья,* блекъ, верхняя часть, ртвп. *пятка. Голова лаптя,* **голова́(я́)шка,** гдѣ пальцы. || Главная часть, верхъ или главный конецъ вещи: инр. верхняя часть руля, скрыпки, гитары, гдѣ вставлены колочки; набалдашникъ; верхняя часть горнаго бура, промывальнаго стана, рудной жилы инр.; лучшій соболь, куница въ связкѣ, онъ же **голо́вка** ж.; отборный товаръ, напоказъ, верхи́; первое и болѣе крѣпкое вино, при гонкѣ горѣлки, головица. || Иногда вещь, уподобляемая по виду *голови́,* какъ инр. *голова сахару; головка луку, чесноку; головка капусты юж.* кочанъ, вило́къ; насадокъ на чомъ-либо, шляпка; *головка булавки.* || *Голо́вка* пчвд. медо́къ, медки́, зрѣцовое-гнѣздо, до́нышко, также прило́мокъ, наузъ съ медомъ, для ранняго прикорма пчолъ или новаго роя. || *Голо́вка ниж. смл.* бабья головная повязка, платокъ, косынка. || *Голова бѣлой рыбы,* бѣлорыбицы, *на Днѣпрѣ,* 18—20 пудовъ, причомъ рыба идетъ по разборамъ *на шесть головъ,* отъ 100 до 8 т. рыбъ на голову. **Го́ловы, голо́вки** ж. мн. нижняя, передняя часть сапоговъ, обнимающая подъемъ и переднюю половину лапы; отъ пятки къ головкамъ примыкаютъ *задники. Придѣлать къ сапогамъ головки, го́ловы,* къ старымъ голенищамъ новые переды, задники и подошвы. || *Арх.* получудки, карпетки, носки.

Головки товара, отборное, лучшее. *Головки пеньки, льну,* горсти, пробойка, почему опредѣляютъ качество товара. *Положить что кому въ (подъ) го́ловы,* на ложе, куда ложатся головою; пртвлж. *въ но́ш. Нощи-ка кушака въ головахъ. Поискать въ головь,* т. е. вшей. *Пьтушьи головки,* растеніе Lamium purpureum. *Въ головы кулакъ, а подъ бока и такъ. Тышь мой обычай, садись въ головахъ,* т. е. нощи. *Хватился монахъ, когда смерть въ головахъ. Хватился Малахъ, анъ пусто въ головахъ. Дуракъ спитъ, а счастье въ головахъ лежитъ. Голову пьдятъ, тьло бросаютъ, а кожу носятъ?* лепъ. *Четыре брата стоя́тъ подъ пятымъ: головками въ кучь, а спинками врознь?* суслонъ сноповъ. **Голови́ще** ср. голова, начало, верхъ, вершина. *Головище рьки́, оврага.* **Голова́нъ** м., **голова́нища** об., **голова́чъ** [—ача́], **голова́стикъ** м., **голова́нья** ж., **голова́стый** прл. человѣкъ или животное съ несоразмѣрно большою головой. || *Головачъ* также: черноморск. рыба бычокъ, Cottus gobio; || жукъ Scarabæus [Lethrus] cephalotes; || [раст. Centaurea Scabiosa, волошки, головикъ.]. || *Голова́стикъ,* лягушечья личинка. || Растеніе *голова́стикъ,* Corydalis solida, чистякъ, земляные орѣшки. || *Голованъ арх.* головастый, уродливый тюлень; коли утельга (матка) ощенится въ ю́ровѣ (на ходу, въ стаѣ), то покидаетъ щеня свое, изъ котораго будто выходитъ *голованъ.* **Голова́новъ, голова́ньинъ, —ва́стиковъ,** голова́ну, голова́ньѣ инр. принадлежащій. **Голова́нить,** рубить голову, о животн., о птицѣ, инр. индѣйкѣ. **Головни́къ** [—ника́] м. стар. уголо́вникъ, преступникъ. || **Наголо́вникъ,** женскій головной уборъ. || *Нижг.* степная или полевая дорожка, идущая цѣлиной, по межѣ. **Головни́къ** [род. —а́, м.] раст. Centaurea Jacea, Centaurea Scabiosa. **Головни́ца** ж. уголовница. || Женская головная повязь, уборъ. **Голове́цъ** [—овца́] м. *прм.-черд.* дѣвичій головной уборъ, бочка; въ садби. пѣсн. вѣнокъ, вѣнецъ, пелепелка. **Го́ловень** [род. —вня], **голо́(а́)вль** [род. —я́, м.] рыба Cyprinus Dobula, [Squalius cephalus]. **Голо́вокъ** [род. —вка] м. *пск.* мѣрная связка льну. **Голо́ви́ца** ж. головка, инр. въ хороводн. пѣснѣ: *Ма́ки мои маковицы, золотыя голови́цы.* || Пьяная брага, снимаемая сверху при гонкѣ горѣлки; головка. || **Голови́цы** [ж. мн.] *твр.* шелуха колоко́лки, льняныхъ головокъ. **Головизна, главизна** ж. голова большой или красной рыбы, башка. || Родъ щей или селянки, наваръ изъ башки красной (хрящевой) рыбы, съ капустой, сгурцами инр. || Глава́ или отдѣлъ въ книгѣ. **Голо́вщи́на** ж. *сьв.* подушное, подать съ души́, съ головы́. || Убійство или уголовное дѣло. || Стар. вира, пеня за убійство. **Головёнька, головёшка, головня́** ж. обгорѣлое, или горящее, или обугленное полѣно, дымящійся кусокъ чего-либо; летячая головня, при пожарѣ, галка. || *Головнёй* назыв. также хлѣбную изгарину (ustilago, uredo), гдѣ пшеничное зерно въ колосѣ превращается какъ-бы во вредную у́гольную пыль; ржа, ржавчина. *Головню пшеничную* не должно смѣшивать съ *хлѣбными рожками, рогатой рожью,* Secale cornutum, *рожки́, спорынья, боди́нки. Не дуй на Благовѣщенье огня, не будетъ головня.* || Растеніе Lolium tremulentum, ядовитая сорная трава, также назыв. *головней;* роженёцъ, плевелъ, куколь, дурни́ца. || *Головня сиб.* змѣя, гадюка, казюлька. || *Головня,* мельч. ударъ вѣтра, налетъ, вѣроятно *гололня.* || *Голове́шка,* въ игрѣ горѣлки, кто ловитъ; онъ стоитъ *въ головь,* впереди, *горитъ.* [|| *Головня́* ж. увелич. отъ *голова. пск. твр.* Опд.]. || *Головешка,* [**головёшки, голва́шки.** *кур.* Опд.], подголовная часть одра, [изголовье Опд.] койки, кровати. *Поищи у меня ширинки въ головешкахъ, подъ головешками. Одна головня и въ печи гаснетъ, а двѣ и въ полѣ курятся. Одна головня ни горитъ, ни гаснетъ,* объ одинокомъ. *Головней прокатить,* выжечь. *Долго шарили, а головню оставили. Цыганскій домъ: три кола, да по середкь головня. Не оставайся отъ жару головня* (угоришь), *отъ попа пападья* (надоѣстъ). *Матери хотьлось, чтобъ у сына была голова только черне́нька, а онъ родился весь какъ головёнька. Чтобъ молодой не билъ жены своей, не бить клюкой головешку въ бань, на мо́лодяхъ,* на молодъ мѣсяцъ. **Голо́вчатка** [ж.] раст. Phryma. **Головя́ница** ж. *арс.* гололедица. **Головище** ср. *тул.,* [*ворон.* **головищща** Опд.] истокъ, верховье рѣки́ [или ручья]. || *Арх.* изголовье, го́ловы. *Сто молодцовъ на одномъ головищь (изголовьь) спятъ?* накать избной, на матицѣ. **Головщи́къ** [род. —а́] м., **—щи́ца** ж. управляющій однимъ клиросомъ въ монастырск. церквахъ; онъ подчиненъ регенту, уставщику. || Торговецъ въ сбитенной, продающій яства (Шейнъ). || *Твр.* головни́къ, уголо́вникъ, преступникъ. **Головщико́въ, головщи́цынъ,** имъ принадлежащій. **Головя́шки** ж. мн. передокъ въ саняхъ, за́головки, гнутая часть полоза. || Изголовье, головище, го́ловы. *Головяшка трещина. Положи одежу у меня въ головяшкахъ.* **Голо́вство** ср. должность, званіе головы́; старши́нство вообще. **Голо́вничать, голо́вствовать,** быть головою, управлять, начальствовать. **Голо́вничанье** ср. исправленіе должности головы́. **Головно́й,** до головы́ относящійся, къ ней принадлежащій. || *Головна́я боль, —ой уборъ. Головная лавка,* гдѣ продается студень, бычачья голова и ноги, также черева: ливеръ (гусакъ), вареная печень, селезенка инр. || *Головной голосъ,* фальсетъ, фистула, пртвл. *грудной;* высокій голосъ, выжимаемый успльно, особымъ пріемомъ. || Иногда въ знач. главный, первый, лучшій, отборный; || уголовный. *Головной тать,* стар. крадущій людей, продающій чужихъ рабовъ. *Головно́е укрѣпленіе,* воен. прикрывающее собою мостъ, тѣсницу инр. **Голо́вчатый,** съ головкою, съ головками; снабженный головкою. **Головни́стая** *пшеница,* въ которой много головни. **Головни́чество** ср. уголовство, уголовность, головщи́на, уголо́вщина, преступленіе и пеня за него. **Голова́нить,** мозговать, думать и толковать, брашно или шуточно. **Головлёвая** *ушица,* изъ рыбы головля. **Головогры́зъ** м. или **головогры́з(и)а** об. бранчивый или сварливый человѣкъ, кто безпереч грызетъ голову, брюзгачъ. **Голово́децъ** [род. —дца] м. *прм. влт.* щегольской дѣвичій головной уборъ: повязка, съ городками кверху, унизанная китайскимъ жемчугомъ. **Головокружёнье** или **головокру́жье** ср. припадокъ, при

которомъ кажется, будто кружится голова или кружатся предметы. **Головокру́жный**, [**головокружи́тельный**] кружащій голову въ прям. и переносн. знч. [*Это подымаетъ его на головокружительную высоту*]. **Головоло́мъ** м. трудное, утомительное умственное занятіе; || челов. склонный къ трудамъ этого рода. || Напитокъ, снадобье, производящее головную боль; || два ядовитыя растенія: Conium, блекотъ (ошибоч. *борецъ, пригридъ, мордовникъ*), болиголовъ, омегъ, мутникъ, вяха, вонючка, дегтярка; и Cicuta, бѣшеница, веха, вехъ, омегъ, мутникъ, собачій-дягиль, свиная-вошь (ошибч. *омерникъ*, вмѣсто *омежникъ*), кошачья петрушка, гориголова, омегъ или мутникъ-водяной. **Головоло́мный**, производящій ломоту, боль въ головѣ, или требующій чрезвычайныхъ умственныхъ усилій. **Головоло́мщина** м. то, что головоломно, въ умствн. знч. **Головоло́мка** ж. *смл.* двуко́лка, одноко́лка, бѣда́, одри́нка, кабріолетъ. **Головомы́тіе** ср., **головомо́йка** ж. нагоняй или напрягай, журба, выговоръ. *Голова свербитъ, къ головомойкѣ. Голова къ мылу свербитъ.* **Головоно́гій**, названіе разряда слизней, слизняковъ, у которыхъ ноги близъ головы́. **Головорѣ́зъ** м. сорванецъ, отчаянный, отважный и безразсудный человѣкъ. **Головорѣ́зный**, къ дѣламъ этого рода относящ. **Головотря́съ** [м.] у кого привычка потряхивать головою. [Ср. *глава́*].

[**Голова́тъ** см. *голый*].

[**Голове́нька** см. *голова*].

[**Головерт-** см. *голый*].

[**Голове́цъ, голове́шка, голови́зна, голови́къ, голови́ха, голо́вица, голови́ще, голо́вк-, головлёвая, головн-, головогры́зъ** см. *голова*].

[1. **Голово́децъ** см. *голый*].

[2. **Голово́децъ, головокруж-, головолом-** см. *голова*].

[**Головоло́сый** см. *голый*].

[**Головомыт-, головотряс-, головч-, головщ-, го́ловы** см. *голова*].

[**Головѣ́ръ** см. *голый*].

[**Головѣ́съ** см. *голый, галавесъ*].

Гологол-, гологруд-, гологрыз-, гологуз- см. *голый*].

[**Голода́й, голода́ніе, голода́рь,**] **голода́ть**, [**го́лоде́нь**] см. *голодъ*.

[**Голодёръ** см. *голый*].

[**Голоди́ть, голо́дн-** см. *голодъ*].

Голодо́м-, [**голоду́рье, голоды́рый**] см. *голый*.

Го́лодъ м. алчба, позывъ на ѣду, несытость, потребность пищи, насыщенія; природное чувство побужденія къ ѣдѣ; || недостатокъ въ пищѣ, нужда, недородъ, скудость въ хлѣбѣ. *У нихъ былъ тогда голодъ*, бѣдственное, голодное время. *Терпимъ голодъ и холодъ. Голодъ скажется. Голодъ лучшій поваръ*, переводн. нѣм. *Ѣшь съ голоду, а люби смолоду. Голодъ не тетка, душа (совѣсть) не сосѣдъ. Голодъ не тетка, брюхо не лукошко. Голодъ не тетка (не теща, не кума), пирожка не подсунетъ. Пройметъ голодъ, появится голосъ. Голодъ сварливая кума: грызетъ, поколь не дойметъ. Голодъ не сосѣдъ: отъ него не уйдешь. Голодъ въ міръ гонитъ. Голодъ и волка изъ лѣсу (на село) гонитъ. Гонитъ голодъ и волка изъ колка. Ичется съ голоду, дрожится съ холоду. Стужа да нужа, нѣтъ ихъ хуже; холодъ да голодъ, не легче того. Холодъ не терпитъ голодъ. Семь лѣтъ маку не родило, а голоду не было. Съ голоду Малашкѣ и алашки въ честь. Съ голоду брюхо не лопнетъ, только сморщится. Съ голоду не мрутъ, только пухнутъ, а съ обжорства лопаются. На Руси никто съ голоду не помиралъ (не умирывалъ). Владѣетъ городомъ, а помираетъ голодомъ. Казна съ голоду не уморитъ, да и досыта не накормитъ. При сытости помни голодъ, при богатствѣ убожество. Голодъ пройметъ, станешь ѣсть, что Богъ даетъ. Не голодъ на корову, коли подъ ногами солома. Голодъ живота не пучитъ.* **Голоду́ша, голоду́ха**, [**голоду́га**. *пск. твер.* Опд.], **голенду́ха, голодьба́, голдоба́, голоде́нь** [ж.] голодъ, болѣе въ значеніи скудости въ пищѣ. *Съ голодьбы и собака со двора сбѣжитъ. Изни́метъ брюхо голодуша, придетъ и боль и ворогу́ша.* || Скудость, нищета, нужа, голодъ и голь; но послѣдняя правильнѣе *голыдьба*. || *Голодьба*, **го́лодь** ж. *сиб.* гололедица. || *Голенду́хой* народъ зоветъ день 5 февр. *Агаѳіи голендухи*, потому что объ эту пору уже выходятъ запасы прошлаго года. **Голо́дный**, алчущій, желающій пищи, чувствующій побужденіе къ ѣдѣ. *У голодной кумы* (по нвгр. *кумѣ*) *хлѣбъ на умѣ. Сладка бесѣда, да голодна. Ни сытъ, ни голоденъ; ни тепелъ, ни холоденъ. Хоть и холодно, да не голодно. Холоденъ, голоденъ, царю не слуга*, солдатск. *Самъ пьянъ, а дѣти голодны. Пронимаетъ и похмельное, и голодное. Гдѣ холодно, тутъ и голодно. Голодному всегда полдни. За голоднаго Богъ заплатитъ. Голодный откусилъ бы и отъ камня. Голодный французъ и воронѣ радъ. Голодный, и владыка (и патріархъ) хлѣба украдетъ. На голоднаго коня травы въ полѣ много. На рабочаго дѣло найдется, на голоднаго кусъ сыщется. Дали голодной Маланьѣ аладьи, а она говоритъ: испечены неладно. Горячее ѣдятъ подъячіе, голодные ѣдятъ холодное. Голодному Ѳедоту и щи въ охоту. Голодный волкъ сильнѣе сытой собаки. Не давай голодному хлѣба рѣзать*, обдѣлитъ. *У голодной пташки и зобъ на сторонѣ (на боку). Съ голодной* (уголовной) *палатой не перетягаешься. У голоднаго волка изъ зубовъ кости не вырвешь. Голодный волкъ, да зубами щолкъ. Голодному вздыхается, а сытому отрыгается. Сытый голоднаго не разумѣетъ. Сытый по голодномъ не плачетъ. Людъ голодный, а кусъ повадный. Голодному кусокъ за цѣлый ломотокъ. По́ хлѣбу ходить, да голодному быть* (или: *да хлѣба не ѣсть*)! [*Люди голодные заставляютъ себя спать, памятуя пословицу: «кто спитъ, тотъ обѣдаетъ»*]. || Скудный, недостаточный для насыщенія. *Голодный годъ. Голодный край. Голодный столъ. Протянулъ, что голодное лѣто.* || Тощій, натощакъ, до ѣды. *Помажь лишай голодной слюной.* || Отощавшій, вообще плохо кормленный, худой, тощій, хилый. *Птица худазнать, она голодна у васъ.* || Жадный, ненасытный. *Брюхо сыто, да глаза голодны.* **Голоднова́тый, голо́дненькій, голодне́некъ**, нѣсколько голодный. **Голоднёхонекъ, голоднёшенекъ**, весьма голоденъ. [**Голо́дня** ж. собраніе голодныхъ. *пск. твер.* Опд.]. **Голо́дникъ** м.

стар. мятежникъ? бездомный, праздный шатунъ, бобыль? **Голодо́вка** ж. голодное или скудное время; || [нарочное, умышленное воздержаніе отъ пищи, практикуемое напр. въ тюрьмахъ, особенно политическими преступниками]. *Спасовка ласовка, а петровка голодовка. Въ* **голоду́шки** *играть,* голодовать. **Голоди́ть** кого, морить голодомъ, лишать пищи, продовольствія, питанія; болѣе употребительн. съ прдл. *вы, о.* **Голода́ть,** алкать, чувствовать голодъ, хотѣть ѣсть; страдать отъ недостатка въ пищѣ, терпѣть голодъ. *Лучше голодай, а добрымъ съменемъ засѣвай. Хоть голодать, а добрымъ съменемъ засѣвать. Гдѣ бѣда ни голодала, а къ намъ на пирушку. Выголодали, проголодали, перголодали сутки. Доголодали до звѣзды. Вотъ мы и заголодали, изголодали совсѣмъ, наголодались вдоволь. Отголодали, хлѣбъ спѣетъ. Погголодали довольно.* **Голодова́ть,** голодать продолжительно, терпѣть голодъ, нужду. *И холодовалъ, и голодовалъ, и нужду зналъ.* **Голодова́ться** *арх.,* **голодя́жничать** *пск.* терпѣть нужду, недостатокъ въ чомъ-либо. *Голодуемся порохомъ, взять негдѣ;* скудаемся, нуждаемся. **Голодѣ́ть,** скудѣть, оскудѣвать, бѣднѣть, нищать и́сподволь. **Голода́ніе, голодова́нье, голодѣ́нье** ср. состояніе по значенію соотвѣтствующ. глаголовъ. **Го́лодень** [род. —дня] **голода́рь** [род. —я́], **голода́й** [м.], **голодя́га** [об.] голодный, проголодавшійся, прожора. || *Голодя́на* и **голоде́нь** ж. голодъ, голодная пора. **Голоду́щій** *человѣкъ южн.* всегда голодный, ненасытный, обжора, нѣнасыть. [См. *гладъ*].

[**Го́лодь, голодьба́** см. *голый, голодъ*].

Голодья́ ж. бѣломорская сельдь, видъ поменьше голландской.

[**Голока-, голокбж-, голоколѣн-** см. *голый*].

Голоко́стъ м. *нвл.,* съ церковн., свѣча передъ иконою.

[**Го́лол-** см. *голый*].

[**Го́лоль, голя́вль** м. одна изъ породъ бѣлой рыбы. *пск.* Опп. Ср. *голова*].

[**Голомёдный, голомено́, 1. го́ло́мень** см. *голый*].

[**2. Го́ло́мень** см. 2. *голомя́*].

[**Голомёрзкій** см. *голый*].

[**Голо́ме́чко, голомна́** см. 2. *голомя́*].

[**Голомоз-, голомор-, голо́мша, голомы́-** см. *голый*].

[**Голомь** см. 2. *голомя́*].

[1. **Голо́мя́** см. *голый*].

2. **Голомя́, го́лымя́** ([род.] **голомя́ни** и **голо́мени**) ср., **го́ло́мень** ж. *(голь) арх.* открытое море, море вдали отъ береговъ. *Идти въ голомя́. Карбасъ въ голо́мени,* мористѣе отъ насъ, мы отъ него бережѣе. || Иногда употр. какъ нарѣчіе: далеко отъ берега, въ голомь, открытомъ морѣ. *Голымя плохая стоянка.* || **Голо́мя, голомя́, голомя́сь** пар. *вост.* и *южн.* **голо́ме́чко, голомь,** давно, давненько, давѣ, давича, но того же дня; за пѣск. часовъ. [|| *Голо́мя,* недавно. *ворон.* Опд.]. **Голомя́нный** *арх.* относящійся до открытаго моря, по самой мѣстности или по пути, направленію. *Бѣлуху объѣзжаютъ съ голомянной стороны. Вѣтеръ голомянный,* моряни́къ, моря́на. [**Го́ломянно** нар. открытымъ моремъ, вдали отъ береговъ. *арх.* Оп.]. *Держи* (правь) *голомя́нно, голомя́нье,* мористѣе, далѣе отъ бе́рега, глубже. **Голомя́нка** ж. байкальская рыба Callionymus baicalensis, [Comephorus baicalensis], которая всегда держится въ *голо́мени,* на большой глубинѣ. || *Арх.* птица чайка, рыбалка, рыболовъ. **Голомя́ми** *тул.,* **голомя́нами** *съв. и вост.,* **глумена́ми,** порывами, перемежкою, перемежно, временно, съ разстановкой. *Голомянами оретъ, да на то же наведетъ. Вѣтеръ голомянами,* неровный, порывистый, шквалистый. *Дурнота, вертижъ находитъ голомянами;* но болѣе употр. обо всѣхъ стихійныхъ явленіяхъ. [*У него* **голомяна́мъ** *въ головѣ,* онъ перемѣнчивъ. *нижег.*]. **Голомяни́стый,** перемежный, поперемѣнный, чередной или порывистый. **Голмана́, голмяна́** ж. *пек.* внезапная грозовая туча; **голомня́** ж. *пек.* налетъ, ударъ вѣтра; || [пар. *костр.* давно]. См. также *голый,* [*голмана́, гламя́*].

[1. **Голомя́нный** см. 2. *голомя́*].

[2. **Голомя́нный** см. *голумно́й*].

Голоно́гій, [**голону́жій, голопа́съ, голоплёкій, голопу́зый,**] **голору́кій,** [**голоры́лый,**] **голослов-,** [**голоспи́нный**] см. *голый*.

Го́лосъ м., црк. **гласъ,** звукъ, звонъ, тягучій шумъ разнаго рода; звукъ или зыкъ изъ гортани человѣка или животнаго. *Какой* **голоси́ща** *у него, не чета нашему* **голоси́шкѣ** (**голоску́, голосо́чку, голосёнку**). *Есть голосъ и у нѣма, да рѣчей нѣтъ.* || Напѣвъ, послѣдовательность музыкальныхъ звуковъ, мелодія. || Мнѣніе, власть, вліяніе. *Это человѣкъ безъ голоса,* ничтожный, безсильный, или шаткій, несамостоятельный. *Большинство голосовъ на моей сторонѣ. Подать голосъ,* отвѣтить, откликнуться, либо объявить мнѣніе свое. *Кричать на весь голосъ. Обширный голосъ,* объемистый въ пѣніи, и высокъ и низокъ. *Спасть съ го́лоса,* потерять, утратить пѣвчій голосъ, мужая или старѣя. *Го́лосъ въ голосъ, во́лосъ въ волосъ,* точь-вточь. *Запоешь не тѣмъ голосомъ, не своимъ голосомъ,* острастка, угроза; или о бѣдствіи. *Дѣлать что въ свинъ голосъ,* запоздало, некстати. *Съѣть въ свинъ голосъ,* въ осенніе холода, когда свиньи съ визгомъ бѣгутъ съ поля домой. *Ко́лосъ отъ ко́лоса, что не слыхать и го́лоса,* хлѣбъ рѣдокъ, урожай плохъ. *Алмазъ съ го́лосомъ, безъ голосу,* у стекольщиковъ, хорошій и дурной, для рѣзьбы. *По словамъ (по складкѣ) и голосъ. Голосъ,* словно изъ бочки. *У кого голосу нѣтъ, тотъ и пѣть охочъ. Голосу нѣтъ, а любитъ пѣть. Не свистомъ пѣть, коли голосу нѣтъ. И радъ бы спѣлъ, да голосъ не смѣлъ. Подъ одинъ голосокъ, подъ одинъ волосокъ, подъ одно платьеце. Голосъ въ голосъ, ростъ въ ростъ. Всякъ своимъ голосомъ скажется (или своимъ голосомъ поетъ). Видомъ соколъ, а голосомъ ворона. Голосомъ пѣть, а копемъ воевать. Голосомъ пляшетъ, а ногами поетъ. Изъ-за гроба нѣтъ голосу. Съ голосу изба не встанетъ. Каковъ* **голосо́къ,** *таковъ и* **отголо́сокъ.** *Голосомъ завываетъ, а сердцемъ кутьи поджидаетъ,* плакуша. *Ни голосу, ни волосу не вѣрь. Нищій, и сытый и голодный, все однимъ голосомъ поетъ. Пройметъ голодъ, появится и голосъ. Любовь твою забыть, такъ голосомъ завыть. Взвылъ не своимъ голосомъ,* бѣдуя. *Не все вслухъ, да вголосъ. Пускай голосъ по́вѣтру: хоть толку нѣтъ, да*

далече несетъ. Положить музыку на **голоса́**, расписать на ноты, давъ каждому голосу и музыкальному орудію свое. *Какой у него голосъ? Басъ, баритонъ, теноръ.* [**Голо́хъ** м. голосъ. *алтайск.* Опд.]. **Голоси́ть**, говорить, орать, пѣть громко, кричать нараспѣвъ. || Выть, вопить, плакать навзрыдъ. || Причитать нараспѣвъ, по обряду, надъ покойникомъ, надъ рекрутомъ, или какъ невѣста на дѣвичникѣ, прощаясь съ подругами; плакать. *Старуха эта* **голо́шивала** *надо всѣми покойниками.* **Голосьба́** ж. или **голоше́нье** ср. обрядный плачъ этотъ, особенно по покойникѣ. || [*Голосьба́*, плачъ, вопль. *кур.* Опд.]. **Голоси́стый**, звонкій, зычный, звучный. **Голоси́стость** ж. свойство это. *Рябье сусличка, голосистье сверчка. Голосиста пташка, да черна на ней рубашка*, скворецъ, дроздъ. **Голосно́й, голосово́й**, къ голосу относящійся, голосомъ, пѣніемъ выражаемый, вокальный. *Голосова́я* пѣсня, свадебная, протяжная. **Голо́сный** *южн. зап.* громкій, шумный, звучный, зычный. **Голоси́нка** ж. *прм.* пѣсня на коротенькій голосъ или напѣвъ. **Голосни́къ** [род. —а́] м. пѣсенникъ съ голосами, съ напѣвами, нотный. || *Голосни́къ*, [**голосники́** м. мн.], пустота въ стѣнахъ, шр. въ церкви, съ небольшимъ просмомъ внутрь, для отдачи, отголоска. *Церковь съ голосниками.* **Голосни́ца** ж. плакальщица, причиталка. **Голосови́къ** [род. —а́] м. пѣвчій или птица съ хорошимъ, громкимъ голосомъ; голосистая. **Голосовщи́къ** [род. —а́] м., —**щи́ца** ж. запѣвала, или вообще управляющій пѣвчими; регентъ, капельмейстеръ, головщикъ, уставщикъ. **Голосова́ть** что, кого, рѣшать, избирать перевѣсомъ голосовъ, шаровать, балотировать, пускать на голоса́. —**ся**, стрд. **Голосова́нье** ср. дѣйст. по гл. || *Голосова́ть южн. зап.* о голосѣ, раздаваться, разливаться. *Пущу голосъ по дубравѣ: нехай голосъ голосуе, нехай моя мати чуе!* пѣс. [Ср. *глась*].

Голоту́ха ж. *арх.* глотуха, черемуха, дерево Prunus Padus, [Cerasus Padus].

[**Го́лоть, голотьба́, голоу́сый, голоу́хій, голохво́стъ** см. *голый*].

[**Голо́хъ** см. *голосъ*].

Голоша́ть, голоше́нье, голошмы́га, голошта́нникъ, голоща́ный, голоща́пъ см. *голый*].

[**Голощи́нка** см. *голстинка*].

[**Голощо́къ, голсан-** см. *голый*].

Голстинка, голощи́нка? ж. *арх.* дѣвичій головной платокъ или косынка.

Го́лтѣль см. *галтель*.

Го́лтина ж. цѣльныя лѣсины, бревешки, идущія въ топливо при пожогѣ рудъ, на Уральск. заводахъ. || *Сиб.* стержень, шестъ, средина бревешка, съ котораго вокругъ сколота драпь. **Гольти́нка** ж. *арх.* хвойная треска, лучина, тонкая драпь, изъ которой плетутъ кузовья, корзины. **Гольтьё** ср. соб. *прм.* долготьё, цѣльныя бревешки или плахи, неизрубленныя дрова. Въ какой связи сл. это съ *гонтомъ?*

[**Голтыль** см. *галтель*].

[**Голтяй** м. лѣнтяй. *владим.* Опд.].

[**Голуба́ть** см. *галубать*].

Голубо́й, свѣтлосиній, лазоревый, ярко-небеснаго цвѣта. *Не подстать синему кафтану голубой подбой.* Народъ *голубымъ* называетъ то синее, то сѣрое или темнодикаго цвѣта; *голубая лошадь*, пепельная, мышастая, иногда даже и съ желтизной; *въ нижег. и др. голубымъ* иногда народъ зоветъ желтый цвѣтъ; замѣчательно, что цвѣта эти противоположны. *Поповы дѣтки, что голубые кони: рѣдко удаются. Коли ранняя бѣлка голубая, то ранняя весна будетъ. Голубой песецъ*, порода, видоизмѣненіе простого, бусой или буро-пепельной шерсти, сизосѣрый. **Голу́бенькій** умал., **голубова́тый**, свѣтло, неярко голубой. **Голубова́тость** ж. свойство голубоватаго. **Голуби́зна́** ж. свойство голубого, голубой цвѣтъ, отвлеченно. **Голубоа́лый**, лиловый съ красниною; *алоголу́бый*, лилов. съ голубизною, какъ *синеа́лый* и *алосиній* выраж. тѣ же оттѣнки фіолетоваго цвѣта, а *багряносиній, синебагряный*, оттѣнки ярче. **Голубосе́рый, голубопе́пельный, голубосѣдо́й, голубоди́кій, голубоси́ній**, оттѣнки голубого, понятные по составу словъ. **Голуби́ть** *холсты*, красить ткани въ синюю, кубовую краску; **голуби́льщикъ** [м.] *твр.* синильщикъ, красильщикъ, окрашивающій простыя крестьянск. ткани. **Голуби́ться**, окрашиваться, синиться. **Голубе́ть**, становиться голубымъ, принимать голубой цвѣтъ. **Голубе́ться**, казаться голубымъ, особенно издали. **Голуби́чникъ**, [*ряз.*] *тамб.* **голоббъ** м., **голубёнка** *твр.*, **голубе́ль, голуби́ка, голуби́ца** ж. кустъ и ягода гонобобель, пьяница, дурник(ц)а, Vaccinium uliginosum. || *Голубе́ль, арх-он.* качуля, качель, качели, а **голуба́ться**, качаться на качеляхъ. || *Голуби́ца твр.* голубецъ, собств. подполье въ крестьянск. избѣ и ходъ или лазъ въ него. **Голубе́цъ** [род. —**бца**] м. голубая мѣдная краска; водная углекислая окись мѣди. || Грибъ, губа Agaricus violaceus, синюха, свинуха, дуплянка, сыроѣжка. || Видъ ястреба, онъ же и *голубя́тникъ*. || Народная пляска. *Ходить* или *плясать голубца*. || Могильный памятникъ, срубомъ, съ крышей, будкой, домикомъ; нынѣ они запрещены; зовутъ такъ и всякій памятникъ, особенно крестъ съ кровелькой: но *голубецъ* и *голубой* отъ *голубь*, по масти, а *голубецъ*, въ знчн. будки, искжн. *голбецъ*, слово скандинавское. *Удастся, голубецъ; не удастся, дубецъ. Удастся голубецъ, не надобенъ и дубецъ. Голубецъ* означаетъ здѣсь голубого коня, который, на рѣдкость, удается лихимъ, и тогда не нужно дубца, погонялки; первая жъ пословица, съ примѣненіемъ къ *го́лбцу*, искажена непонятіемъ. || То же что го́лбецъ, **го́лубецъ** [род. —**бца**, м.] деревянная придѣлка къ печи, съ лазомъ на полати, со сходомъ въ подполье или въ подпечекъ; казенка у печи, деревян. лежанка, широкая лавка, рундукъ для спанья. || *Голубецъ*, голубой песецъ; *голубецъ-чало́къ*, молодой, переходъ крестовика, въ октябрѣ, а къ Николѣ онъ уже *рослопесецъ*, весь бѣлый. **Го́лубь** [м.], **голуби́на́, голу́бка, голуби́ца** ж. птица Columba. *Плодятся и множатся, что голуби. Дѣло не голуби, не разлетится. Животы, что голуби: гдѣ поведутся. Голуби прячутся въ ведро, къ ненастью. Деньги прахъ, а животы, что голуби: гдѣ поведутся. Вокругъ пролубки все голубки? ложки вкругъ чашки. Г. дикій, каменный, сизый*, C. œnas. *Г. глинка*, степной, дикій;

Г. лѣсной или *вѣтютень, вяхирь. Сизякъ* или *дикарь*, одичалый голубь, водящійся всюду въ городахъ. Охотники держатъ у насъ слѣдующія породы голубей: *Воркунъ, зобастый*, воркуя вздуваетъ зобъ пузыремъ *Чи́стый, чистякъ*, бѣлый, чернокрылый съ повязками; онъ ходитъ на кругахъ. *Трубастый, трубя́щій, трубачъ*, хвостъ колесомъ, опахаломъ или трубою. *Козы́рный*, хохлатый и мохноногій, иногда двухохлый. *Ту́рманъ, вертуно́къ*, всѣхъ мастей, но болѣе рыжій, и иногда хохлатый, но голоногій; вертится на лету кубаремъ, черезъ хвостъ либо черезъ крыло. *Дутышъ, воркуно́къ, бормоту́нъ* или *зоба́стый*, большой, гнилистаго цвѣта; на него похожъ *пломя́неный*, но этотъ хохлатъ и безъ зоба. *Египетскій*, съ горлёнку, заливается хохотомъ, когда воркуетъ; это особый видъ, C. risoria. | *Голубь*, одно изъ южныхъ созвѣздій. || Хороводная игра; также игра въ родѣ *коршуна*, или *пастьонки, голу́бки*. [**Голуби́ца** ж. ходъ въ подполье въ крестьянской избѣ. *твер.* Оп. **Голубко́** м. голубая лошадь. *сиб.* Опд.]. **Голубо́къ** [род. —бка́], **голубо́чекъ** [род. —чка] м. ум., **голубки́** м. мн. растеніе водосборъ, орлики, звонки́, колокольцы, павлиныя-очки, кавалерскій цвѣтъ, Aquilegia vulgaris. **Голу́бчикъ** м., **голу́бушка** ж. также умалит., но болѣе говорится какъ ласка, привѣтъ милому человѣку; иногда и въ видѣ снисхожденія, какъ братецъ, любезный пир. *Ты, голубка, не сдавайся, правымъ крылышкомъ отбивайся. Пошла кума́ въ три села, не ночевать голубушкѣ до́ма.* **Голубёнокъ** [род. —нка, мн. **голуба́та** м.], прк. **голуби́чищъ** м. голубиный птенецъ. || *Голу́бушка сиб.* растен. лилія, Oxytgoris. **Голу́бить** кого, приголубливать, ласкать, миловать, нѣжить. **Голу́биться** къ кому, приголубливаться, ласкаться; съ кѣмъ, миловаться, слюбиться, нѣжничать. *Она къ нему голу́бится, а онъ отъ нея тетерится. Ты отъ горя тетеришься, а оно къ тебѣ голубится.* **Голуба́чій, голуби́ный**, прилжщ., относящійся къ голубямъ. *Катя Катерина, ножка голубина. Голубиная-книга*, стихеръ, который поютъ нищіе и слѣпцы. **Го́лубевъ, голу́бкинъ** или **голуби́цынъ**, голубю, голубкѣ принадлежащій. **Голубцы́** м. мн. *южн.* галу́шка, капуста́ чиненая пшеномъ, постное блюдо; [также рубленное мясо, обернутое капустными листами и такъ зажаренное въ маслѣ]. | *инж.* мордовскія серьги: проволочное кольцо съ подвѣшеннымъ пучкомъ пуха; *твер.* серьги корелокъ: серебряное кольцо съ подвѣшеннымъ въ немъ крестикомъ. **Голубя́тина** ж. голубиное мясо. **Голуби́ца** ж. стар., а нынѣ **голубя́тникъ** м., **голубя́тня** ж. небольшое, отдѣльное, повышенное строеніе, настрой, вышка, или мѣсто на чердакѣ, гдѣ держатъ и разводятъ голубей. || *Голубя́тникъ* также хищная птица ястребинаго рода, которая ловитъ голубей. || *Голубя́тникъ* м. и **голубя́тница** ж. охотникъ держать голубей, разводить ихъ. *Будь въ голубятнѣ кормъ, голуби слетятся. Въ голубятникахъ, да въ кобыльникахъ, спокойнаго пути не бывало. У него изъ голубятни голуби разлетѣлись*, онъ тупъ, глупъ. || *Голубя́тница пск.* лодка сомнига, дл. 7—10, шир. до 2 саж., глуб. 2—3 арш., грузу 2000—4000 пуд. **Голубя́тничать**, водить голубей, гонять ихъ, промышлять ими; гов. болѣе укорно. **Голубогла́зый, голубоо́кій**, у кого голубые глаза́, очи. **Голубожи́лый, голубожа́брый, голубокры́лый, голубопёрый** пир. понятны по составу словъ. **Голубия́къ** [род. —а́] м. *арх.* [сушье сосновое: деревья, высохшія на корню. Опд.]; верхосушникъ, на который голуби лѣсные охотно садятся.

[***Го́лубь** пир. см. *голубой*].

Голумно́й *твр. пск.* глумный, шутливый, насмѣшливый, забавный. [**Голома́нный**, чудной, странный, непонятный. *Голомянное прозвище бавурманское. орл.* Оп. **Голума́нно**, чудно, странно, непонятно. Этимъ словомъ опредѣляютъ названіе извѣстной вещи или лица, трудное для высказа, также словъ иностранныхъ, неупотребительныхъ, или въ первый разъ встрѣтившихся].

[**Голутва́, голу́ха, голу́шка** см. *голый*].

[**Го́лцыть,**] **голча́ть**, [**голчи́стый**] см. *голка*].

[**Го́лчить** см. *голка, галдить*].

[**Голъ** см. *голый*].

[**Голызиться**, наѣдаться. *костр.* Опд.].

Го́лый, нагой, неодѣтый, необутый, непокрытый, необросшій, неуряженный; обнажонный; || ничѣмъ не сдобренный, несмѣшанный, неприправленный. *У человѣка голое лицо*, безъ шерсти. *Голая голова́*, безъ шапки, либо и безъ волосъ. *Голая сабля*, безъ ножень. *Голыя сти́ны*, ни утвари какой, ни украшеній. *Голое мѣсто*, безлѣсное. *Голая земля́*, безъ травы, безъ снѣгу. *Это* **голёхонькая** *соль, а не щи*, пересолены. *Голый спиртъ. Это голая истина; голая ложь. Голыя слова, голыя рѣчи*, произвольныя, бездоказательныя. *Голыми руками ничего не сдѣлаешь*, безъ снаряда, безъ оружія. *Проситель съ голыми руками*, безъ приносу, гостинца. || *Голый*, бѣдный, обнищалый. *Голь какъ бубенъ; какъ соколъ; какъ сосенка; какъ перстъ. Голь, какъ осиновый колъ.* **Го́ленькій** *охъ, а за голенькаго Богъ. И голо, и на́го, и бо́со. Голо, голо, а луковка во щи есть. Голый да голо́дный, нужій да холодный. Взаймы не давъ, хоть голь, да правъ. Голь, да не воръ; бѣденъ, да честенъ (да праведенъ). Голь да наго, передъ Богомъ правъ. Хоть голь, да правъ (исправенъ). Дай голому холсту, а онъ скажетъ: толсту. На голую ногу всякій башмакъ впору. Съ міру по нитки, голому рубаха. Голыми руками ежа не ухватишь. За насъ голыми руками не берись. Дѣть лошади бѣлыя, третья голая. Но голому нечего щипать. Волкъ не голь, есть на немъ шуба, да пришита. На голомъ, что на святомъ: нечего взять. Въ хватки, что въ голой пясти*, ничего нѣтъ. *Люди мудрены, а годы голые. Голой кости и собака не ложетъ. Голымъ родился, голъ и умру. Чѣмъ голье, тѣмъ мудрене́е*, хитрѣе, умудряются добыть что. **Голо́** иногда употр. съ прил. въ видѣ сщ. *Все на-голо́ плуты*, сплошь. **По-голу́** *ѣхать*, на саняхъ по землѣ, почти безъ снѣгу. *По-голу, да на саняхъ.* **По́-голу** *голодно*, за безснѣжною зимою слѣдуетъ недородъ хлѣба. *Голи покровка на голь, то и дмитровка на голи*, т.-е. безъ снѣгу. *Кабы не пильщ., такъ бы и не голо. Остался промежъ двухъ, на голь. На словахъ, что на перинѣ, а проснешься, на голь. Путь голова́тъ еще, а*

ѣхать можно. **Голъ** м. корабельный кузовъ, корпусъ безъ отдѣлки и оснастки, остовъ. **Голь** ж. состояніе голаго, голича́, голизна; нагота, нагость, обнажонность. || Самый предметъ или вещь, все что голо; голое тѣло, голое мѣсто, безъ лѣсу, безъ травы, безъ снѣгу напр. || Нищета, бѣдность, и самые бѣдняки, въ знач. собират. *Голь да моль,* отрепья. *Тутъ живутъ голь-б-голь. Хитра голь на выдумки* [или *голь на выдумки хитра*], о захожихъ нѣмцахъ [и вообще о людяхъ, старающихся выйти изъ затруднительнаго положенія]. *Богатый на деньги, голь на выдумки. Голь мудрена, голь на выдумки горазда. Голью не укрыться. Голью свѣта не пройдешь. Го́лью никого не заманишь. Голь нужду знаетъ. Гдѣ голь беретъ? Голи Богъ даетъ. Голь да перетыка. Голь перекатная.* [*Голь кабацкая;* мн. *голи кабацкія*]. *Хлѣбъ съ солью, да водица голью. Голь перекатная безъ вѣсу и мѣры живетъ. Такая голь, что парня нечьмъ высѣчь. Ѣхать го́лью,* безъ снѣгу на саняхъ. *Не возьмешь ежа голью,* голыми руками. *Го́лью пѣсть что,* безъ хлѣба. *Остаться въ голя́хъ, на голя́хъ,* не причомъ, въ убыткѣ. *Мужъ въ голя́хъ, а жена въ бусовыхъ серьгахъ. Голь голя́нскій, сынъ дворянскій. Голь холода не любитъ, а въ жару не спитъ.* || **Го́ли** ж. мн. въ игрѣ зерни или кости, проигрышъ, ничтожное число очковъ на брошенныхъ костяхъ. **Голизна́** ж. голь, нагота́, на́гость. **Голина́** ж. голь, голое мѣсто, особ. голая земля. || *Голина,* **го́лька** ж. *юж. зап.* вѣтка съ дерева. **Голи́нка** ж. лутоха, или вообще засохшее дерево. **Голя́къ** [род. —а́], **голячо́къ** [род. —чка́] м., **голя́нка** ж. нагой; || нужій или бѣдный, нищій. || *прм.* изношенный, вытертый овчинный тулупъ или полушубокъ. || *Голя́къ херс.* шкура павшей овцы по снятіи съ нея руна (Наум.). || *сиб.* рукавица съ прорѣшкой на ладони, для пропуска пальцевъ. **Голи́ца** ж. кожаная рукавица по себѣ, т. е. безъ вареги. *А не хочешь ли прочитать, что у меня на голицахъ написано?* || *Голи́цы* ж. мн. *прм.* лижи, на которыхъ звѣроловы ходятъ по насту. **Голи́чный,** до голицы относящійся. **Голи́чникъ** м. рукавичникъ, работающій голи́цы. **Голу́ха, голу́шка** ж. голая женщина; см. также *голу́ха.* **Го́лень, голя́шка** ж. глезно, берц(к)о, будылка, часть ноги отъ колѣна до щиколотокъ. || *Голя́шка,* говядина второго разбора. || *Голя́шки,* ино голенища и наголенки. || *Го́ленью* называютъ и обнаженную часть деревьевъ, отъ комля до сучьевъ, голо́мя, пень, лѣсина. **Голи́нь** ж. голь; || *астрах.* песчаная отмель, оголяемая при спонѣ или выгонѣ воды. **Голеду́ха** ж. *арх.* голый ледъ на пути, безъ снѣгу. **Го́лост(д)ь, голодьба́** *сиб.*; **го́лоледь** *пск.* [*олон.*], **гололе́дь** *тмб.*, **гололе́дица** ж. кора́ или черепъ, наледь, на́морозь, тонкій ледяной слой отъ дождя, по мерзлой землѣ. **Гололе́дный, гололе́дичный,** до го́лоледи относящійся. **Голсана́** ж. *сиб.* лысина, плѣшь. **Голса́ный,** лысый (контольск.?). **Голутва́** ж. *сиб.* росчисть, вырубка, просѣка. *Проѣлина* отъ природы, *голутва* вырублена. **Гольё** ср. голь, голытьба; что-либо голое. || *На Волгѣ:* самоловная новая снасть, готовая, но не дубленая и еще не бывшая въ дѣлѣ; || *гольё,* собрт. хворостъ, вѣникъ, хворостъ. [**Гольёмъ,** голью, цѣликомъ, безъ примѣси. *костр.* Опд.]. *Онъ пьетъ ромъ гольёмъ. Они масло гольёмъ пдятъ. Гольёмъ живетъ,* нагишомъ. **Голья́** ж. *кур.* вѣтка, сучокъ (въ какой связи слово это съ *голо́мя,* стебель, лѣсина?). **Голя́нщина** *нижг.* крупный щепенный товаръ, горя́нщина, см. *гора.* **Голи́нъ** [род. —а́] м., **голѣнь** [род. —я́] м. *смл.* вѣникъ съ обитыми листьями, [вытертый отъ употребленія и оголенный вѣникъ, которымъ метутъ избы. *смол.* Оп.], голые прутья, связанные въ пукъ. *Обитый голикъ—въ печку. Расшумѣлся, какъ голикъ подъ порогомъ. Передъ моловыми разметаютъ дорогу голикомъ, идучи задомъ. У него совѣсть въ голикѣ. Голикъ ро́щи, да кузовъ земли,* приданое. *У голя́ голь голикъ,* скоргвр. **Голико́вый,** до голика относящійся. *Голикъ* служитъ иногда въ морѣ, вмѣсто вехи, бакана, для указанія мели. **Голичо́къ** [род. —чка́] м. растеніе Thlaspi arvense, ярутка, денежникъ, талабанъ, вередникъ, жабная? комелекъ, клопецъ, червичникъ? **Голе́цъ** [род. —льца́] м., **голи́ха** ж. голышъ или пагишъ, бѣднякъ, нищій. || *Голе́цъ арх.* чистое, голое, безлѣсное мѣсто; || *ол.* камень, выдавшійся надъ водою. || *сиб.* каменная сопка, вершина голой каменной горы; горный ледникъ. || Рыбка Cobitis barbatula; **голья́нъ** [м.] *влд., голе́цъ арх.* Salmo alpinus. **Гольцо́вая** *трава, сиб* растп. Cassiope ericoides. **Голы́шъ** [—ыша́] м. дикій камень твердой породы, особ. гранитъ, окатанный и оглаженный водою; камни эти, смотря по величинѣ, называются: *валунъ, голышъ, булыжникъ, круглишъ, окатышъ, галька.* || Яйцо безъ скорлупы, въ одной пленкѣ; мя́кишъ, выплавокъ, ли́тышъ. || *Курица пла́витъ (льетъ) голышй.* || *Твр. пск.* сухой, голый блинъ, безъ подмазки, безъ волоѓи. || Рыба Phoxinus lævis (Cyprinus chrysoprasius). || *Голышъ* м., **голы́шка** ж. голый, нагой чл., неодѣтый; || бѣднякъ, нищій. *У голыша тоже (также, та же) душа. Не обижай голыша: у голыша та же душа. Убогому кличка голышъ,* никто его не знаетъ и не зоветъ по имени. || *Голы́шка тмб.* крупа и каша; ободранное зерно; овсянка. || *Голы́шка* и *голя́шка,* говядина второго разбора; см. *говядо.* || **Голышо́нокъ,** [**гольшо́нокъ,** род. —нка, м. *кур.* Опд.] голый птенецъ, еще безъ пуху. [**Голышпа́нъ** м. бѣднякъ, не имѣющій приличной одежды. *каз.* Опд.]. **Голенцы́** м. мн. *юж.* штаны, брюки, портки, т. е. узкіе, не шаровары. **Голенда́й** м., **голендуха** ж. *кстр.*, **голяда́, голя́дка** об. *нвг. ряз.*, **голыдьба́** [**голытьба́**], **голотьба́, голдоба́, гольтепа́** ж. собр. голь, [голь перекатная, люди бездомные, безпріютные, пролетарій], **голы́нь, голякъ, голышъ,** въ знч. бѣдняка, нищаго, бѣдности, нищеты; выраж. эти укоризны. [**Галя́тка** об. пьяница, оборванный, срамный. *арх.* Опд.]. *Голыдьба, голыдьба, а поворотня рьшотчатая?* || **Голендай, голенду́ха,** человѣкъ въ куцомъ, въ коротком или тѣсномъ платьѣ. [**Голенда́й** м. хо́дящій въ одной рубашкѣ съ открытыми голенями. *твер.* Опх.]. **Голома́,** **голе́мя** ср., **голо́мень** ж. *спб. вост.* оголенная природою отъ сучьевъ часть дерева, отъ комля до разсохи, что идетъ на бревно; слова этого въ печати не видно, обыкновенно *то нигмя, то шталюмъ* (нѣмцы.); народъ говор. *кѣ-*

си́па, чпсть, голо́мень, бслсдь, осслсдина, матсрбе дерево, кряжъ; а все дерево, отъ комля до вершины, за очисткой сучьевъ, *хлысть*. Колѣно дерева между двухъ сучьевъ, мутовокъ: **голомено́** ср. *нвг.* || *Голо́мя* и *голо́мень* стар. плоскъ и плюскъ, плоскіе бока, сто́ропы меча, сабли, тесака нпр., на которыхъ бывали борозды, *тра́вы* (узоры), золотая насѣчка нпр. || *Арх.* открытое, чистое море; [*олон.* *голо́мя* ср. и **го́ломень** ж. открытое мѣсто въ озерѣ, незащищенное отъ вѣтра, водная гладь. Кул. Ср. 2. *голомя́*]. **Голо́мша** ж. *зап.* голый ячмень. **Го́льный**, голый, бѣдный, немущій, пужій. **Голево́й**, голый, наго́льный. *Голева́я шуба*, *пиж. кстр.* некрытая, нагольная. **Голы́шо́вый**, относящійся къ голышу; кремневый, кремнистый, кремнеземный. **Голы́шникъ** м. собр. крупный галечникъ. **Голи́ть** что, оголять, дѣлать голымъ, срѣзывая, счищая. || *южс.* брить. *Голить дернъ, траву*, подстригать или подкашивать. **Голи́ться**, становиться голымъ; быть голиму; бриться. **Голе́ніе** ср. дѣйст. по гл. **Голѣ́ть**, становиться голымъ, оголяться, обнажаться; становиться безснѣжнымъ, безлѣснымъ; терять съ себя шерсть, перья; обпашиваться; бѣднѣть, нищать. **Голѣ́ніе** ср. состояніе по знач. гл. *Взголи́ть, оголи́ть, заголи́ть*, обнажить. *Мужики вы́гольмы, всь перегольмы, погольмы*, обнищали. **Голобёдрый**, у кого голыя, нагія бедра. **Голобо́кій**, у кого или чего голый бокъ или бока́. **Голобры́лый**, безу́сый, бритоусъ. **Голобрю́хій**, **голопу́зый**, у кого брюхо голое или не поросло шерстью, перомъ нпр. **Головёрткій** прл., **головёртъ** м., **головёртъ** об. франтъ, щоголь, мотишка, кто пыль въ глаза́ пускаетъ. **Голове́рхій**, у чего или на чомъ голый верхъ, вершина. **Голово́децъ** [род. —дца] м. [вят.] *прм.* дѣвичій головной уборъ, лента или повязка городками кверху. **Головоло́сый** прл. простоволосый, съ непокрытою головою. **Голове́ріе** ср. отдѣленіе вѣры отъ дѣлъ, отъ любви, убѣжденіе, что одна вѣра, безъ дѣлъ, спасаетъ человѣка. **Голове́ръ**, **голове́рецъ** [род. —рца] м., **голове́рка** ж. исповѣдующій головѣріе; протестантъ. **Голове́съ**, **голове́сина** м. повѣса, **голоша́тъ**, **голомы́съ** м., **голомы́га**, **голошмы́га** об. праздный шатунъ, бездѣльникъ. **Голове́сить**, **голове́сничать**, повѣсничать, слоняться. **Голого́лить** *пск.* болтать вздоръ, балагурить, баляспичать. **Гологоло́вый** прл., **гологоло́вщина** ж. собр. у кого непокрытая или бритая голова. **Гологру́дый** прл., **гологру́дъ** м., **гологру́дка** ж. у кого голая, обнажонная грудь. **Гологры́зъ** м., **гологры́за** об. голышъ, бѣднякъ, нищій. **Гологу́зый** прл., **гологу́зъ** [м.], непристойн., у кого голый задъ или короткая одежда, нпр. куртка. **Голодёръ** м. жестокій владѣлецъ, обирающій крестьянъ. **Голодо́мный** прл., **голодо́мокъ** [род. —мка] м., **голодо́мщина** ж. собр. плохой хозяинъ, бѣднякъ; нищета въ домѣ. **Голоду́рье** об. дуракъ, дурачокъ, малоумный или взбалмошный, шальной. **Голоды́рый**, *кур.* **голодра́пый**, оборванецъ, голякъ, пужій, безъ одежды и обуви. **Голока́менный**, состоящій только изъ камня. *Голокаменная почва*. **Голокарма́нникъ** м. голышъ, голякъ, бѣднякъ. **Голоко́жій**, не обросшій ни шерстью, ни перомъ. **Голоколѣ́нный** прл., **голоколѣ́нникъ** или **голошта́нникъ** м. оборванецъ, голодырый; бран. бѣдный дворянинъ или чиновникъ. **Голола́пчатый**, **голола́пый**, у кого голыя или необросшія лапы. **Гололи́кій**, **гололи́цый**, у кого лицо голое, не обросло. **Голомёдный** *пряникъ*, не сусляный, а медовой. **Голоморо́зица** ж. длительные морозы по осени, безъ снѣгу; черностопъ. **Голомёрзкій**, **голоморо́зный**, до голоморозицы относящійся. **Голомо́зить** *рлз. (гомозить?)* суетиться, безъ толку соваться, юлить. **Голомозгу́нъ** [род. —а́], **голомозга́чъ** [род. —а́], **голомозго́вникъ** м. пустой умствователь или лжемудрецъ. **Голомо́лзый** *зап.* плѣшивый, лысый. **Голомо́лза**? об. *зап.* разиня, растрепа, растеряй. **Голомо́рдый**, голорылый. **Голому́дрый** *совѣтникъ*, лжемудрый, неразумный. **Голомы́зый** *кур.* безбородый отъ природы (напоминаетъ птрб. *музл, муся;* губы, поцѣлуй). **Голопа́съ** [м.] *пск.* голышъ, кому нечего пасти, беречь. **Голоно́гій** прл., **голоно́жка** об. вовсе босой или безъ чулковъ. **Голону́жій**, голый, бѣдный, нищій. **Голопаклята́стый**, простоволосый, головолосый. **Голопёрый**, утратившій съ себя перья, вылинявшій. **Голопло́кій**, **голоплечій**, у кого голыя плеча. **Голопре́ніе** ср. голословное, пустое преніе, ни къ чему не ведущій споръ. **Голопя́тый** прл., **голопя́точникъ** м., **—ница** ж., **голопя́тка** об. кто ходитъ въ изодранной обуви. *Голопятые жиды, жиденята*. **Голору́кій** прл., **голору́чка** об. гололаный, у кого не обросшія, не одѣтыя руки; || у кого нѣтъ ничего въ рукахъ; пусторукій. *Брать что* **голору́комъ**, **голору́чьемъ**, нагими руками. **Голры́лый**, голобрылый, у кого рыло, морда не обросли шерстью, или бритый, бритоусъ. **Голосло́вный**, основанный на однихъ словахъ, бездоказательный; утверждаемый, но ни на чомъ не основанный. **Голосло́въ** м. бездоказательный спорщикъ, **Голоспи́нный**, съ обнажонною спиною. **Голоу́сый**, безусый, голобрылый. **Голоу́хій**, у кого уши голыя, не обросшія, не покрытыя. **Голохва́стъ** м. бахвалъ, хвастунъ, пускающій пыль въ глаза́. **Голохва́(о?)стить** *пен.* шататься, слоняться безъ дѣла. **Голошея́** или **голоше́йка** об. у кого шея голая; кто не носитъ платка на шеѣ; о животномъ, у кого шея не обросла шерстью, перомъ. **Голоща́пъ** м. голоштанникъ, голохвастъ. **Голощо́къ** м. [человѣкъ безъ бакенбардъ. Ак.]. || *южс.* ясене́цъ, чистый, ясный, тонкій ледъ, безъ снѣга; спичикъ. **Голоща́ный** *обыдь*, одпѣ щи.

[**Голымя́** см. 2. *голомя́*].

[**Голы́нь**, **голытьба́**, **голыш-**, **голышпа́нъ** см. *голый*].

1. **Голь** ж. китайская шолковая ткань, въ родѣ камки́; **го́левый**, изъ этой ткани сдѣланный.

[2. **Голь**, **голье́**, **го́лька** см. *голый*].

Го́лькѣ́ль [род. —ля и —ля́] м., нѣм. [Hohlkehle], столр. го́лтель, галтель; [рубанокъ, у котораго ножъ и колодка выпуклы. || Архит. выемка].

[**Го́льный** см. *голый*].

Гольня [ж.], счотъ бѣлорыбицы на Днѣпрѣ, 1000 шт. (Наум.).

[**Гольтепа́** см. *голый*].

[**Гольти́нка, гольтьё** см. *гóлтина*].

[**Гольцóвый, —ая, гольшóнокъ, голья́, голья́нъ** см. *голый*].

Голёмый црк. великій, славный. [**Голя́ма** об., **голя́мый**, о человѣкѣ и животномъ: высокій и худощавый, неуклюжій, нестройный. *влт.* Опд. Ср. *голень*. **Галéмо, галя́мо**, много, очень много. *костр.* Оп.].

[**Голéніе, голéть, голяд-, голя́къ** см. *голый*].

[**Голя́ма, голя́мый** см. *гольмый, голень*].

[**Голя́нка, голя́нщина, голячóкъ** см. *голый*].

[**Голя́шка** см. *говя́до*, 2. *голень, голый*].

Гомáръ, омáръ м., фрнц. [homard], морской ракъ, подобный рѣчному но въ нѣсколько разъ большій.

[**Гомённый** см. *гомъ*].

Гомеопáтія ж. [греч.] способъ лѣченія, основанный на убѣжденіи, что всякое снадобье уничтожаетъ такую же болѣзнь, какую само производитъ, или ей подобную, тогда какъ *алопáтія*, или способъ общепринятый, утверждаетъ противное, и стремится къ уничтоженію недуга снадобьемъ противодѣйствующимъ. Сверхъ сего, гомеопатія обычно изготовляетъ снадобья, разводя или растирая ихъ постепенно до высшаго утонченія вещества, давая малые, невѣсомые пріемы. **Гомеопати́ческій**, относящійся до гомеопатіи; подобно-дѣйствующій, или уменьшонный до крайности. **Гомеопáтъ** м. врачъ держащійся гомеопатическаго ученія; вообще приверженецъ его.

Гомзá, гомзи́ть ипр. см. *гаманъ*. Ошибочно спутано съ *гомозá, гомози́ть*. *Гомза* вѣроятно монгольское, а *гомозá* отъ *гóмонъ*.

[**Гомзáть, гомзи́къ** см. *гомъ*].

[**Гомзи́ть** см. *гомзá*].

[**Гомзýля** см. *гомола*].

Гомилéтика [ж., греч.] вспомогательная наука богословія, объясняющая теорію церковнаго собесѣдованія и исторію проповѣднической литературы. (Наум.).

[**Гóмить, гомоз-** см. *гомъ*].

Гомóда ж. црк. комъ или комóкъ, жомокъ, катышъ, катышокъ. **Гомзýля** ж. комсýля, ломоть, ломтища, крома, сукрой, кусъ. || *ряз.* чарка вина, красоуля.

[**Гомóлька** см. *гомъ*].

[**Гомóни́мъ** м., мн. **гомóни́мы**, [греч.,] однозвучки, слова однозвучныя, но разнаго значенія].

[**Гомон-, гомоюн-** см. *гомъ*].

Гомъ м. *южс.*, **гомь** ж. *ряз.*, **гамъ** м. *сѣв. и вост.* крикъ, шумъ, смѣхъ, говоръ, громкая ссора, нестройные и шумные голоса́. Замѣчательно, что въ этомъ односложн. словѣ, какъ и въ нѣкотор. другихъ, пир. *казна́* и *кóзна*, парѣчіе *акающее* (кромѣ *западнаго*) принимаетъ **о**, парѣчіе же *окающее* **а**. **Гóмить** *вор.*, **гáмить** *мск.*, **гами́ть** *влд.*, **гамéть** *нвг.* (тогда какъ тутъ же говор. обратно *хлибъ, сино*), **гомони́ть** *пск. смл. кал. вор.*, **гомонéть** *кур.*, **гомоюнить** *тул.*, громко говорить, шумѣть, кричать, хохотать, браниться, возиться; буянить. *Да цыцъ-ка ты, нл чуць пичóга, ни гамани́, смл.* молчи, ничего не слыхать. Съ прдл. *у* гл. этотъ значитъ: успокоить, утишить, заставить молчать. **Гомони́ться** *пск.* переговариваться, совѣщаться. **Гóмонъ** м. *южс. и зап.* гомъ, гамъ, громкій говоръ, крикъ, шумъ. **Гомóнъ** м. *сѣв. и вост.* покой, тишина. *И гомóнъ-то ихъ не беретъ;* вѣрнѣе *угомóнъ*. **Гомоюнъ** [**гамаюнъ, —юна́**, м. *калуж.*,] **гомоюнка** ж. *пен. каз. прм.* заботливый, усердный, трудолюбивый, смирный работникъ; копунъ; || иногда вм. **гомоза́** об. непосѣда, юла, [живчикъ, крикунъ; хлопотунъ,] безпокойный, суетливый человѣкъ. [**Гамаза́** ж. безпокойство отъ насѣкомыхъ. *кур. тул.* Оп.]. **Гомённый, гомóнный** *кстр.* проворный, бойкій, непосѣда. [Ср. *гамъ*]. **Гомóлька** ж. *кур.* соска для младенца, чѣмъ его можно *угомонить*. **Гомзи́къ** [род. —а́] м. *тмб.* баловни́къ, шалунъ, повѣса. **Гомзáть** стар., **гомози́ть** или **гомози́ться**, возиться, безпокойно шевелиться, вертѣться, не смирно стоять или сидѣть; суетиться; трогать что, копаться въ чомъ; || першить, щекотать. || *Гомози́ться* также кишѣть, копышиться, толкаться въ кучѣ, какъ комары, мурашн ипр. *У меня въ горлѣ гомози́тъ, вор.* бзлч. першитъ. Я. К. Гротъ производитъ *гомозиться* отъ чешск. hmiz, насѣкомое. **Гóмозъ** м. *ниж.*, **гомозéнь** [род. —и, об.] *пск.*, **гомозýнъ** м., **гомозýнья** ж. *кстр. влд.*, **гомозúла** об. *твр.*, **гомозгá** об. *влд.* гомоза́, непосѣда. *Играть въ* **гомозýшки** мн. шалить, рѣзвиться; играть въ скóрысбóры, весь-туалетъ.

[**Гона́** см. *гонять*].

Гонáть, ганáть что, *ряз., сѣв.* **гони́ть** полагать, почитать; гадать; отгадывать или ворожить. *Онъ по себѣ гони́тъ*, судитъ, заключаетъ. **Гонáніе** ср. гаданіе, загадочное сказаніе, загадка. Бол. съ прдл. *Догонýлся, что ли?* догадался ли? *Погони́ сщо*, погадай. *Отга(о)ни́*, отгадай. *Проганáмъ всю ночь. Не разганешь*, не отгадаешь. *Загану загáдку: перекину за грядку, въ годъ пущу, въ другой выпущу?* рожь.

Гóндекъ м. морс. нижняя палуба на военныхъ кораблях, гдѣ орудія наибольшаго калибра; средняя, *мидельдекъ*; верхняя, *опердекъ*; кубрикъ, *орлопдекъ*; онъ подъ гондекомъ и уже подъ водой.

[**Гондóбить** см. *гоношить*].

Гондóла ж. венеціянская шлюбка, лодка; ялботъ; до 30 ф. дли., 4 пир. **Гондóльный**, къ ней относящійся. **Гондольéръ, гондóльщикъ** м. лодочникъ, гребецъ гондолы, весельщикъ.

[**Гонеба́** ж. тмнн. *олон.* Опд.].

[**Гонéбный, гоневóй,**] **гонéніе, гонéцъ**, [**гóни, гони́тва,**] **гони́тель**, [**гони́ть, гони́тьба, гони́ться**] см. *гонять*.

Гоніомéтръ м. греч. угломѣръ, снарядецъ для измѣренія угловъ кристалловъ, гранокъ.

[**Гóнка, гонкúй, гóнкій, гóинный** см. *гонять*].

Гонобúть *пск.*, **гонóбить** *тмб.*, гоношить, гонодóбить, припасать, собирать, копить, скопидомничать, наживать; усердно стараться, ухаживать и беречь. *Мужъ гонобитъ, какъ бы хльба нажить, жена гонобитъ, какъ бы мужа избыть.* **Гонобúться**, быть сберегаему; скопляему. || *кал.* суетиться, торопиться. [Ср. *гоношить, гошить*].

Гонобóбель, гонобóль, гонобóй м. ягода и кустъ Vaccinium uliginosum, гоп(д)обобъ, голубéль, голубúка, голубúца, пьяница, дураха, дурнúца, дурника; **гонобóльникъ** м. тотъ же кустъ.

Гоновóдъ (?**коноводъ** [!]) м. *арх.* олень вожакъ, который водитъ стадо. **Гоновóдить** *арх.* говорится объ оленьемъ быкѣ: быть гоноводомъ.

Гонодо́бить см. *гоношить*.

Гонора́рій, [**гонора́ръ**] м., лат. [honorarium], плата за литературный трудъ; плата врачу отъ больныхъ ипр. Почотъ хорошо отвѣчаетъ этому слову. *Что у васъ почоту съ листа? Этотъ журналъ платитъ почоту болѣе прочихъ.*

Гоноре́я ж. греч. болѣзненное теченіе изъ половыхъ частей, [триперъ].

[**Го́норъ** м., польск. отъ лат. honor, ревнивое охраненіе своего достоинства въ мнѣніи постороннихъ людей; доброе имя, репутація. || Ирон. преувеличенное понятіе о своей чести или достоинствѣ. Ак.].

[**Гоноси́ться**, гордиться, пыхтѣть, спесивиться. **Гоно́сный**, гордый, спесивый. *оренб.* Опд.].

[**Гоносно́й** см. *гоношить*].

[**Гоно́сный** см. *гоноситься*].

Гоноста́рь м. *ярс.* звѣрокъ горностай. **Гоноста́ревая** *шубейка*.

Го́нотъ м. *пск.*, **го́ноть** ж. *вят.* расколотое бревешко, плаха; иногда полѣно, для щепанья лучины; напоминаетъ: *подгнетъ, разгнетка*. **Гонти́на** ж., **гонтъ** м. собир. короткая дранка, вполовину обыкновенной и менѣе, иногда съ закругленнымъ концомъ для покрышки кровель, въ видѣ чешуи; одно ребро гонта тонко, другое съ пазомъ, для вкладки въ него перваго. Этотъ прочный и дешовый способъ крыши домовъ нынѣ покинутъ: гонтъ колется изъ мелкихъ обрубковъ и, по тонкости, скоро послѣ дождя сохнетъ, а потому и не гніетъ. **Гонтово́й**, изъ гонта сдѣланный, къ нему относящійся. **Гонтовщи́къ** [род. —а́] м. изготовляющій гонтъ. **Гонто́вня** ж. заведеніе, гдѣ дѣлается гонтъ. **Гонта́ть** *пск.* колоть, готовить гонотки, на лучину, или гонтъ. **Гонта́ться** *пск.* быть гонтаему. *Лучина худо гонтается*, плохо колется. **Гонта́ла** [ж.] *херс.* кадка, въ которой давятъ виноградъ. (Наум.).

Гоноши́ть что, [*вят. каз. костр. олон. пенз. перм.*], **гонодо́бить** *твр.*, **гоно́бить** *тамб.*, **гондо́бить** *вор.*, [**гондоби́ть** *волого* Опд.] копить, беречь, припасать, собирать, дѣлать или работать копотко, помаленьку, изъ остатковъ, обрѣзковъ. *Собираюсь гоношить избенку. Гоношу, такъ и въ пла́ченомъ хожу Гоношить сѣно, твр.* грести, сгребать. **Гоноши́ться**, быть гоношиму. **Гоноша́** об. скопидомъ, скупецъ, кто копитъ, собираетъ; копунъ; **гоношу́нъ** [род. —а́] м. хозяинъ. **Гоношли́вый** *прм.* скопидомный, хозяйственный человѣкъ. **Гоносно́й** *астрх.* бережливый, особенно бережный на одежду. [Ср. *гоноби́ть, гошить*].

[1 **Гоноши́ться** см. *гоношить*].

[2. **Гоноши́ться**, чесаться, а также сидѣть или лежать неспокойно. *Што ты все гоношишься, съ боку то на бокъ переваливаешься. арх.* Опд.].

[**Гоношли́вый**, **гоношу́нъ** см. *гоношить*].

Гонощи м. мн. растн. Chærophyllum bulbosum, рѣпный-кервель, купырье, пестрецъ, свербигузъ.

Гонта́й *твр.*, **гонта́нъ** [*ворон.*] *тул.*, **гойта́нъ** [*новг.*] м. гайтанъ, снурокъ, тутовязокъ, особенно для тѣльнаго креста. [Ср. *гайтанъ*].

[**Гонта́ла** см. *гонотъ*].

[**Гонта́нъ** см. *гонтай*].

[**Гонта́ть**, **гонти́на**, **гонтов-**,] **гонтъ** см. *гонотъ*.

Гонча́ръ [род. —а́] м. (вѣроятно *горнчаръ*, не отъ *гонять*, а отъ *горнецъ, горнушка*, горшокъ) горшечникъ, горшеня, гли́нникъ, глинчаръ, скудельникъ, мастеръ глиняной посуды. **Гончаро́въ**, ему принадлжщ.; **гонча́рскій**, гончарамъ вообще свойственный; **гонча́рный**, до ремесла этого относящійся. *Гончарный станъ*, на которомъ гонятъ гончарную посуду. **Гонча́рня** [ж.] горшечня, мастерская или заведеніе, гдѣ дѣлаютъ глиняную посуду. **Гонча́рство** ср. ремесло, занятіе гончара. **Гонча́рить**, **гонча́рничать**, быть гончаромъ, промышлять гончарствомъ.

[**Го́нчая**, **го́нчій**, ***гонъ** см. *гонять*].

Гоня́ть, **гнать**, или *прм. арх.* **гони́ть**; **га́нивать** кого, понуждать къ уходу, къ бѣгу, лету; торопить; спугивать; прогонять, выгонять, изгонять, угонять, сгонять; спроваживать; сплавлять по водѣ; тѣснить, обижать, преслѣдовать; выживать; перегонять жаромъ летучее вещество, возгонять; торопиться ѣздой, ѣздить шибко. *Гнать за кѣмъ*, догонять, пускаться въ погоню. *Онъ меня гонитъ со́ свѣту. Гонять гурты. Гонитъ въ работѣ, передышки не даетъ. Ганивалъ ли ты голубей? Не спѣши гони́ть, спѣши кормить*, о лошади. *Онъ по себѣ гони́тъ, арх.* пригоняетъ на свою мѣрку, по себѣ судитъ. *Кто гоняетъ у васъ?* кто держитъ гоньбу, лошадей и ямщиковъ. *Гнать го́нку*, плотъ, лѣсъ. *Гнать вино, смолу*, курить, выгонять или сидѣть. *Гнать горшки́*, кружить, выдѣлывать на кружалѣ, гончарномъ стану. *Я гонялъ въ городъ*, ѣздилъ, свозилъ туда кого-либо. *Онъ гонитъ въ хвостъ и въ голову. Собаки гонятъ по лисѣ, по волку. Гнать борозду*, пахать. *Гнать къ вѣтру*, морс. держать какъ можно круче. [*Гнать гре́нку* см. *гренка*]. *Гонять кого*, бить нагоняя, погонять; бранить, журить. *Пришолъ не́званъ, поди жъ не́гнанъ. Не дай Богъ, ни ждать, ни гнать*, догонять. *За голымъ гнать, нечего взять. Временемъ гнать, а другимъ бѣжать. Надо бъ гнать, да не знать куда. По ушломъ не гоняютъ*, т. е. упустя время. *Временемъ гони, а временемъ и самъ бѣги. За двумя зайцы гонять, ни одного не поймать. Гоняетъ (ловитъ) волкъ; а какъ погонятъ волка? А гдѣ вы до́си гоняли? кур. вор.* гдѣ бѣгали, были, шатались. **—ся**, возв. стрд. взм. по смыслу рѣчи. *За богатымъ не гонись, не угоняться. Плотъ гонится сплавомъ. Давай гнаться*, т. е. взапуски, вперегонки, навыпередки. *Мы съ нимъ ганивались. Начто за тѣмъ гоняться, кто не хочетъ (съ нами) знаться? Взгони голубей. Вгони клинъ. Выгони пса. Догони меня. Загони телятъ. Зогоняли его. Изгнать бѣса. Нагони на меня зайца. Нагнали лошадей. Низгонять пары. Обогнать рысака. Отгони собакъ. Погоняй лошадей. Подгоняй пристяжную. Перегоняютъ другъ друга. Пригони телятъ. Прогони собакъ. Всѣхъ разогнали. Сгони мухъ. Ужъ рекрутъ угнали. За нимъ неугоняешься.* || *Гонять, гнать*, или **гони́ть** и **—ся**, въ игрѣ въ бабки, конаться, гло́таться, кидать битки́, для узнанія, кому начинать; [сбивать конъ]. **Гоне́ніе** ср. дѣйств. по гл. гонять; **гна́ніе** ср. то же; первое болѣе уптрб. въ значн. обиды, притѣсненія; второе въ прямомъ значеніи. **Гона́** ж. *влд.* верста, путь въ одну версту. || *тмб.* гоне́ніе или притѣсненіе. **Гонъ** м. гнаніе, какъ дѣйствіе и какъ обстоятель-

ство. *Не гономъ берутъ, а кормомъ*, въ ѣздѣ. *Въ одинъ гонъ 50 верстъ проѣхали*, въ перегонъ. *Промышлять звѣря го́номъ*, или *сиб. гонко́мъ*, загонивать на коняхъ, бол. въ убродъ. *На гону́ (на сусль) пива не угадаешь. Это, видно, рѣшота гономъ гнали*, сказалъ литвинъ, глядя на лапотный слѣдъ. *Здѣсь бѣда какой гонъ лошадямъ*, разгонъ. || Стар., *а мѣстами и нынѣ*, загонъ или полоса, пространство земли́, напр. *нижг.-кн.* 80 саженъ длинника; || длина покоса, сколько косцы проходятъ безъ отдыху, до 50 саж.; || *влд.* станція, мѣсто содержанія почтовыхъ, земскихъ лошадей. || Го́ны, перегонъ или упряжка; разстояніе и переѣздъ не кормя. || Стар. въѣздъ, право рубки или охоты въ чужой или общей дачѣ. *Бобровый гонъ*, мѣсто, гдѣ рѣчные бобры встарину водились. || Охотн. хвостъ у гончей собаки (го́нъ). || Обложенное стрѣлка́ми и облавою пространство звѣриной охоты, мѣсто внутри тенетъ, облавы. **Го́ни** м. мн. *смл.* узкая и длинная полоса пашни, загонъ, го́ны, гопъ. **Го́ны** м. мн. разстояніе, какое можно проѣхать въ одну упряжку; перегонъ; разстояніе, какое лошадь въ сохѣ проходитъ въ одинъ духъ; длина пашенной полосы. *Бѣжать съ кѣмъ въ гоны*, взапуски, гнаться. || *кстр.* разстояніе около версты, гопа́. || *кстр.* загонъ, узкая и длинная полоса пашни. || *сар.* гонъ, пространство взятое для косьбы, въ длину около 50 саж., чтобъ косецъ дошолъ безъ роздыху. || Часть поля, пашня, въ одинъ пріемъ обрабатываемая: *влд. прм.* 20—60 саж. длины, смотря по ширинѣ, которая *(вят.)* бываетъ 7 до 10 саж. **Гоньба́** ж. гоненіе и гнаніе; всего болѣе употребит. о ямской ѣздѣ. *Ямская гоньба*, почтовая повинность и ѣзда. *Гоньба сильна*, разгонъ великъ. *Вдаться въ гоньбу*, стар. побѣжать, давъ кому гнаться за собой. *Женитьба не гоньба, поспѣешь.* **Го́нка** ж. гоненіе, гнаніе, гоньба, дѣйствіе по значенію гл. *гонять* и *гнать*, въ разн. знач. [|| Извозъ на быкахъ, а не на лошадяхъ. *поволжск.* Опд.]. || Нѣсколько счаленныхъ плотовъ лѣсу, сплавляемыхъ вмѣстѣ. *Погналъ гонку* (лѣса) *розсыпью, такъ по берегамъ не зѣвай.* || *Дать кому гонку*, дать нагоняя, напрягая, пожурить. **Гонки́** м. мн. народная игра, деревянный шаръ гоняютъ палками; касло, лупки, свинки. **Гони́тва** ж. прк. конскій бѣгъ, конская скачка, **гони́тьба** [ж.], гонка, бѣгъ или скачка навыпередки. **Гоне́цъ** м. нарочный, посланный за кѣмъ-либо въ погоню; отправленный на перемѣнныхъ коняхъ съ бумагами, письмами, вѣстями; стар. *го́нчикъ, го́нщикъ*, курьеръ, фельдъегерь. || Добрый гончій песъ, который хорошо гонитъ. || *ол.* рыба, выметавшая икру, тощая, безвкусная. *Поле въ три переклика* (близко), *а онъ* **гонца́** *шлетъ! Горькія вѣсти и гончу не на радость.* **Гони́тель** м., **—ница** ж. гонящій, преслѣдующій, обижающій, притѣсняющій кого-либо; преслѣдователь, тѣснитель, обидчикъ. *Не бойся царскаго гоненья, бойся царскаго гонителя. Наши родители за тѣмъ не гонятели*, не гонимся за этимъ. **Гони́тельство** ср. гоненіе, угнетеніе, притѣсненіе. **Гоня́ла** м. погоняла, погонщикъ у коннаго привода, на фабрикахъ; || *гоняла* или **гоня́лка** об. кто приставленъ отгонять мухъ, пугать птицу въ саду ипр. **Го́нщикъ** м. кто что-либо гонитъ, особ. о гонкѣ, сидкѣ вина, дегтя. **Го́нный**, до гону, конской гоньбы, до ямщины относщ. *Го́нный маликъ, — сльдъ*, отъ поднятаго, согнаннаго съ логва звѣря. *Го́нный аха́нъ, астрх.* сѣти, которыми окружаютъ издали косякъ тюленей, въ открытомъ морѣ, сближаясь исподволь, а стѣснивъ ихъ, бьютъ. **Го́нкій**, о собакѣ, ловчей птицѣ, неутомимо, горячо гонящій. *Гонкій лѣсъ*, годенастый, прямой, высокій. **Гонево́й, гоне́бный** *лѣсъ*, въѣздный, состоящій въ общемъ владѣніи, пользованіи. **Го́нчій**, о собакахъ, вы́клецъ, выжловка или **го́нчая** ж., особая порода головастыхъ и вислоухихъ собакъ, пріученныхъ гнать по звѣрю стаей, съ громкимъ лаемъ, *голосомъ*. **Гоня́лый** *звѣрь*, охотч. поднятый не съ логва, а выгнанный кѣмъ-либо прежде, шумовой.

Гопъ, выражаетъ скачокъ, прыжокъ, или ударъ; || межд. стукъ, шлепъ. *Скажешь гопъ, какъ перескочишь!* не прежде. **Го́пать**, прыгать, скакать, сигать; **го́пнуть**, прыгнуть или ударить; **—ся**, шлепнуться, упасть. *Гопъ* или **го́пки!** повелит. прыгни, скакни.

Гора́ ж. общее названіе всякой земной возвышенности, противопол. *долъ, раздолъ, долина, логъ, низменность*; (а *плоскость, равнина*, отсутствіе того и другого). Различаютъ *подошву* или *подъ горы́, верхъ* или *вершину*, и *склонъ, бокъ* или *у́горье*, а относительно пролегающей по склону доро́ги: *косого́ръ, косогорье*. Цѣлая полоса́ или связь горъ называется: *гряда, кряжъ, хребетъ, цѣпь*; развилина, разсоха горнаго хребта: *отрогъ*; а перекрестокъ или мѣсто соединенія расходящихся хребтовъ: *горный узелъ*. *Гряда* или *рѣлка* также длинное, низкое возвышеніе, особенно по болоту. *Вѣне́цъ*, окраина плоской вершины; *гребень*, каменистая вершина грядой; *шиха́нъ, марь вост.* отдѣльная, иногда острокопечная горка на горѣ, вершина поверхъ холма; *голе́цъ, го́льцы сиб.* голокаменныя вершины, гдѣ уже нѣтъ никакой растительности; *ледни́къ*, вѣчные снѣга и ледъ въ горныхъ предѣлахъ. *Утёсъ, скала́, обры́въ, стѣна́, яръ*, составляютъ частности горы́, или бываютъ мѣстами отдѣльно, по себѣ и по бокамъ долинъ и пропастей. Между притоками двухъ сосѣднихъ рѣкъ всегда тянется возвышенность, кряжъ, гряда: это *сыртъ, во́допускъ, водораздѣлъ, вододе́ржа*; поперечные овраги по бокамъ водопуска, обычно съ родниками, также называются *вершинами*, относя это къ притоку. Плоская возвышенность, *плосконго́рье. Сопка*, одиночная гора или шиханъ въ большомъ видѣ, отдѣльная вершина горы; а также малая огненная гора. *Холмъ*, горка, горочка, горушка, и притомъ не слишкомъ крутая, не скалистая; *бугоръ, приго́рокъ*, то же, меньшаго размѣра; *курганъ*, насыпная горка или холмъ; *взго́бокъ*, круговатый, небольшой подъемъ, а *лобо́къ*, вѣнецъ или самый перевалъ его; *скатъ* или *склонъ, и́зволокъ, подъёмъ, тянигу́жъ*, покатая, отлогая возвышенность, которой названія эти частію приданы отъ ѣзды; *увалъ*, уступъ, горная ступень. *Подго́рье* и *предго́рье, приго́рье, полугорье нагорье, загорье*, понятны по знач. предлоговъ. || *Горою, на сьверъ, по волю*

пр. называютъ также вообще землю, су́шу, берегъ, материкъ, въ противность водѣ, рѣкѣ, морю. *Ѣхать* **горо́ю** *арх.*, [**гора́ми** *перм.* Опд.], берегомъ, сухопутно, гужомъ. || *На Волгѣ, гора,* высокій или горный, т. е. правый берегъ, а лѣвый луговой; также || черта отлогаго берега, до которой достигаетъ высшій разливъ. || Мѣстами *(кстр.)* горой называютъ кладбище, располагаемое на пригоркѣ. || *На Байкалѣ, гора,* сѣверный вѣтеръ, горы́чъ. *Въ горѣ, вверху,* наверху. **Го́ры** [мн.], гористыя мѣста. *Кавказцы живутъ въ гора́хъ. Онъ ушолъ въ го́ры.* || **Го́рка,** *го́ры,* отлогій помостъ, обледенѣлый поливкою, большая снѣжная куча, или природный скатъ, выглаженный и политый, для катанья на салазкахъ. *Съ лѣтнихъ дощатыхъ горъ катаются на колесны́чкахъ. Навалить гору денегъ, товару,* кучу. *Человѣкъ* **гора́-горо́й,** невмѣру тучный. *Лѣзть в(ъ)гору,* выспться. *Жить в(ъ) гору* и *жить по́дъ-гору,* мужать и старѣться; или разживаться и мотать. *Стоя́ть за кого́ горо́ю,* отстаивать, защищать [всѣми силами]. *Надъ́йся на меня, что на каменную гору. Пиръ горою,* великолѣпный и разгульный. *Сули́ть кому золотыя го́ры,* обѣщать много. *Гора мышь родила,* переводн. *Не за горами,* близко. *Гора́ съ горой не сходится, а человѣкъ съ человѣкомъ* (или *горшокъ съ горшкомъ*) *столкнется. Не сули съ гору, а подай вбо́ру. И крута гора́, да забы́чива; и лиха бѣда, да избы́чива. Крута гора, да миновать нельзя. Горой — водой, лѣсомъ — парусомъ,* безтолочь. *Бываетъ порою, течетъ вода горою. Вези* **по́дъ гору,** *вези временемъ и въ гору. Схватился, какъ съ* **горы́** *скатился. Пора, что гора: скатишься, такъ оглянешься. Не все равно: есть и горы,* шутч. игра словъ. *Козелъ по горамъ, и баранъ по горамъ. Мыши по норамъ, а козы по горамъ. Мой талантъ пошолъ по горамъ (пошолъ по рукамъ). И горою въ лѣсъ, и подъ горою въ лѣсъ, и лѣсомъ въ лѣсъ. Лучше низомъ, нежели горою. Дери (дуй) васъ горой, да и со двора долой! Подъ гору, хоть го́ры вози; а въ го́ру, хоть горой положи,* о лошади. *Въ гору-то семеро тащатъ, а съ горы́ и одинъ столкнетъ. Что больше подъ гору, то выше въ гору* (придется). *Утка въ морѣ, хвостъ на горѣ (на волѣ* или *на заборѣ)?* ковшъ. *Донеси Богъ до двора; а брюхо, что гора. Сытъ, какъ Егорьевская гора,* въ Нерехтѣ. *Смерть (бѣда) не за горами, а за плечами. Дума за горами, а смерть за плечами. Дай вору хоть золотую гору, воровать не перестанетъ. Бѣсъ качаетъ горами, не только нами. Силенъ врагъ, и горами качаетъ, а людьми, что вѣниками трясетъ. Ни за золотую гору. Я и самъ золотыми горами отдамъ,* посулами. *Звонки бубны за горами. Не страшны злыдни за горами. Хвалили, хвалили, да подъ гору и свалили,* о сглазѣ скотины. *За горами пить хорошо, а дома жить хорошо,* намекъ на пѣсню: «За горами, за долами», и на похвалу чужбинѣ. *Какъ съ горы́,* нечаянно. *Идетъ Егоръ съ высокихъ горъ, ковромъ покрытъ, скобой прибитъ?* подснѣжная вода. *Межи горъ, межъ ямъ, сидитъ птица холуя́нъ?* огурецъ въ межигрядьѣ. *Братъ Аркадій зарѣзалъ бурую корову на горахъ Араратскихъ,* скоргвр. *По горамъ-горамъ ходитъ шуба да кафтанъ?* овца. *Изъ-за горъ горы́,* издали, съ чужбины, съ дальней стороны. **Го́рка** [ж.] умалит. *Временемъ въ го́рку, а временемъ въ норку. Съ горки видно. Хвали горку, какъ перевалишься. Хвали горку на взлобкѣ лежучи. Стои́тъ деревенька на горкѣ, а хльба въ ней ни корки* (Новгор. погосты, т. е. и́збы попа и причта, строятся тамъ отдѣльно, подлѣ церкви, а окружныя деревни составляютъ приходъ). *Живетъ на горкѣ, а хльба ни корки,* о барской усадьбѣ особнякомъ. || *Въ красную горку* (втори. на Ѳоминой, поминки) *родители изъ могилы тепломъ дохну́тъ.* || **Но́лочникъ,** этажерка, по́лочки разнаго устройства, особ. для установки щегольской посуды; || подобное этому украшенье на обѣденныхъ столахъ, съ яствами, или съ утварью. || Народная картежная игра. *Шубой мирю, кобылу въ горку!* въ игрѣ въ горку. *Рубль и тулупъ, и шапка въ гору!* то же. **Гору́шка** [ж.] дѣтская катальная гора. *Взлѣзу на горушку, одеру телушку, сало въ ротъ, а кожу прочь?* березовица *). **Го́рный,** къ горѣ, къ горамъ относящійся, къ нимъ принадлежащій, на горахъ или въ горахъ рождающійся. || Доставляемый сухимъ путемъ, гужевой, сухопутный. || Принадлежащій къ рудному, рудокопному дѣлу. || Ископаемый или минеральный. *Го́рный вѣтеръ,* дующій со стороны́ горъ, береговой; *на Байкалѣ* гора и горы́чъ, сѣверозападный; *на Волгѣ,* югозападный. *Горный хрусталь,* прозрачный кварцъ, кремень. *Горная бумага, кожа, корка, горное мясо, горный ленъ,* разные виды асбеста, волокнистаго, кремнистаго ископаемаго, негорючаго или каменнаго льна. *Горное молоко́,* видъ рыхлаго известняка. *Горная мука́,* рыхлая кремнистая земля, изъ скорлупокъ наливняковъ. *Горная смола, горный деготь,* загустѣлая нефть, или ископаемая смола растительнаго происхожденія, *Горное сало,* талькъ. *Горное мыло,* глинистое ископаемое. *Горные* или *подземные лѣса,* для укрѣпы въ рудникахъ штольнъ, шахтъ. **Го́рный-столъ,** га́рный, гордый, княжій, свадебный пиръ у новобрачныхъ или у женихова отца. **Го́рные го́сти,** га́рные, гордные, гордые, поѣзжане, на другой день свадьбы, за гордымъ столомъ. [Ср. *гордый*]. *Горный-княжикъ,* растеніе Atragene alpina. **Го́рность** ж. возвышенность, какъ свойство, состояніе высокой мѣстности. *Горность мѣста причиною суровости погоды.* **Гори́стый,** обильный горами. **Гори́стость** ж. свойство или качество гористаго. **Горово́й** путь, горный, горами; сухой, гужевой. **Горова́тый** *пен.* нѣсколько гористый. **Горова́тость** ж. гористость, въ меньшемъ размѣрѣ; неровность, бугроватость. **Го́рскій,** горный, но болѣе въ знач. жителей горъ или ихъ произведеній; у насъ уптрбл. о Кавказѣ. **Го́рній,** вышній, высшій, верхній; возвышенный, въ прямомъ и переносномъ значеніи, небесный, до міра духовнаго относящійся. **Го́рнее-мѣсто,** возвышеніе за престоломъ, архіерейское сѣдалище. **Го́рняя** ж. мн. црк. нагорная страна, го́ры; небеса, пребываніе отшедшихъ въ вѣчность. **Горыго́рній,** выспренній, выспреннѣйшій; не-

*) Вѣрнѣе: *мыза березовая;* когда сокъ выступитъ подъ кору, для образованія блони, то густѣетъ, и его, содравъ бересту, соскребаютъ ножомъ.

бесный. **Горѣ́** нар. црк. на горѣ и на го́ру; высоко, вверху, въ вышинѣ, въ выси; вверхъ, кверху, выспрь. **Го́рецъ** [род. го́рца], **горя́нинъ** м., **горя́нка** ж. жители горъ или горскіе народы, го́рцы. *Уральскіе, алтайскіе горяне. Кавказскіе горцы.* || *Горя́нка,* клобукъ, горное растеніе Epimedium [alpinum]; || грибъ горькій, сыроѣжка, см. *горькій.* **Го́рянинъ** м. *арх.* житель [горы, матерой земли,] материка, противопол. *островитянинъ.* [**Горни́къ, —ика́,** м. горный ключъ, горный источникъ]. **Го́рникъ** м. *сар.* утка огненаго цвѣта, которая водится въ норахъ, на обрывахъ. **Горови́къ** [род. —а́] м. животное, живущее въ горахъ, горное. *Заяцъ горови́къ прыжковатье степня́ка.* **Го́рщикъ** м. содержатель катальныхъ горъ. **Горы́ня** м. сказочный богатырь и великанища, который горами качаетъ. **Горы́ничъ** м. сказочное отчество, придаваемое богатырямъ, иногда змѣю, или жителямъ горъ, вертеповъ, пещеръ [см. *змѣй-Горыничъ, змій*]. **Горы́чъ** [род. —а́] м. вѣтеръ съ горъ, съ нагорья, береговой; *на Байкалѣ* СЗ., *на Волгѣ* ЮЗ. **Гори́ще** ср. *южн.* верхъ, чердакъ, истопокъ, подволока, вышка. **Гори́ща** ж. увел. гора. **Го́рница** ж., у крест., задняя изба, чистая половина, лѣтняя, гостиная, холодная изба; налѣво изъ сѣней обычно изба *(съв. и вост.),* направо горница, безъ полатей и безъ голбца, и печь съ трубой или голанка; въ углу, вмѣсто кивота, образна́я. || Въ нашемъ быту: покой, компата вообще. || Црк. плоская кровля, на востокѣ. **Го́ренка** ж., у крест., то же, по большею частію вышка, верхъ, свѣтелка, теремокъ, компатка на чердакѣ; мѣстами клѣть, сельникъ особнякомъ; [комната передъ баней для раздѣванья, передбанникъ. *вят.* Опд.]. || Святочн. игра: чета ходитъ съ пѣсней, цѣлуется и подымаетъ другую чету себѣ на смѣну. **Го́рничный,** къ горницѣ принадлежащій, относящійся. || *сиб.* въ видѣ сщ. комнатный, лакей, камердинеръ. **Го́рничная** ж. служительница при госпожѣ, комнатная женщина. **Го́ренный, го́ренковый,** къ горенкѣ принадлежащій, относящійся. *Пошла изба по горницу, спьни по полатямъ,* гульба, содомъ. *Чья горница, тьмъ она и кормится. Ладитъ по горничному, а родится по голбичному. Наша горница тьмъ кормится. Наша горница съ Богомъ не спорница: на дворѣ холоденько, и въ ней не тепленько; а на дворѣ тепло, такъ и на печи припекло.* **Горя́нщина** ж. собр. крупный щепенный товаръ: лады́, клепки, обручи, лопаты, дуги, совки́, оглобли инр., также **горя́нскій** *товаръ; въ Астрх.* есть особый *горянскій рядъ. Наши углыми на низъ съ горянщиной, ниж.* **Горови́дный, горообра́зный, городо́бный,** похожій на гору или на большую кучу; вздувшійся, поднявшійся горою. **Горнозаво́дчикъ** м., **—чица** ж. владѣлецъ горнаго завода, гдѣ изъ рудъ добываются металлы. **Горнозаво́дскій,** къ горному заводу относящійся. *Горнозаводскіе крестьяне состоятъ на особыхъ правахъ.* **Горнока́менный,** образованный самою природою изъ камня. **Горнораббчій** м. рабочій въ рудникахъ, на горныхъ заводахъ. **Горнослужа́щій** м. состоящій на службѣ по горному вѣдомству. **Горнослужи́вый, горнослужи́тель** м. рядовой или нижній чинъ того же вѣдомства. **Горнотехни́ческій,** принадлежащій къ горной техникѣ, къ знанію и исполненію на дѣлѣ всѣхъ пріемовъ горнаго дѣла или обихода. **Горокопный,** относящ. до прорытія горъ или подземныхъ ходовъ; **горокопство** ср. искуство это; **горокопъ** м. землекопъ.

[**Гора́живать** см. *городить*].

Гора́здый, искусный, способный, знающій, опытный на какое-либо дѣло, мастеръ, источникъ; смышленный, ловкій, расторопный. *Это парень гора́здый; онъ гораздъ на все. Нашъ Тарасъ на все гораздъ: и водку пить, и овинъ молотить.* Иногда, о вещи или дѣлѣ, хорошій, красивый, прочный, дѣльный. *У нихъ овины гора́зды, не по нашему. Это обычай гораздый. Не указывай подмазывать: сами горазды. Иной охочъ, да не гораздъ; иной гораздъ, да не охочъ. Голь хитра, голь мудрена, голь на выдумки гораздa. Кто грамотъ гораздъ, тому не пропасть. Трутни горазды на плутни. Кто во что гораздъ.* **Гора́здо** или **гора́здъ, гора́зно, гора́зо, гора́зъ** нар. довольно, очень, нарочито; усиливаетъ свойства и качества. *Разъ да гораздъ. У насъ гораздо больше (меньше) вашего. Это гораздо хорошо,* больно хорошо. || *Можете ли гораздо?* въ добромъ ли здоровьѣ? || *тмб.* нѣшто, развѣ, будто. *Гораздо я не знаю того?* || *прм.-шао.* едва ли, врядъ-ли, сомнительно. *Гораздо ужъ съ него долгъ-отъ вы́ходишь.* || *кстр.* развѣ, развѣ только, нѣшто. *Гораздо онъ не успѣлъ,* развѣ что не успѣлъ. || *Гора́здо* или **го́разъ** *много, слишкомъ, ниж.* **Гора́здѣе** *вост., олон.* **гора́же, гора́жѣе,** [**гора́жая и гора́жае.** Оп.], *твр.* **гора́зже** срвн. ст. болѣе, крѣпче, сильнѣе. *Ты гораздъ, а онъ ещо* **гора́здѣй** *тебя.* **Гора́здикъ** [м.] *тмб.* знатокъ, искусникъ, мастеръ, до́ка. **Гора́здить** что, строить, стряпать, дѣлать, ладить, придумывать, умудряться. *Что ты гораздишь? «Бо́рону лажу».* **—ся,** безл. *Не знаю что тамъ у нихъ гораздится,* дѣется, творится, ладится, готовится. || *Куда ты гораздишься?* куда лѣзешь, мѣтишь, поровнишь. Оба гл. болѣе употр. съ предл. *у.*

[**Гора́ть** см. *горѣть*].

Горбъ м. всякая выпуклость на плоскости, особ. округлая и пологая; природный наростъ, кочка на хребтѣ верблюда, индійскаго быка инр.; болѣзненное искривленіе позвоночнаго столба у человѣка, отчего образуется уродливая выпуклость на спинѣ, а иногда и на груди. || Говоря о трудѣ, работѣ, спина; *гнуть горбъ,* гнуть спину, работать. *Намять кому горбъ,* побить. || *Горбъ,* въ знач. горбыля, крайняго вдольнаго срѣзка съ бревна, обло́нокъ, оба́полокъ. *Баринъ говоритъ горломъ, а мужикъ горбомъ,* работаетъ, кланяется, а его бьютъ. *Добывай всякъ своимъ* **горбо́мъ.** *Живи всякъ своимъ добромъ, да своимъ горбо́мъ. Достаютъ хлѣбъ* **го́рбомъ,** *достаютъ и горломъ.* **Горбо́къ,** *а горбокъ, подай денегъ въ оброкъ! По́ горбу то всякъ, а по́дъ губу (по́ сердцу) никто. Купецъ торгомъ, попъ горломъ, мужикъ горбомъ (беретъ). Своимъ* **горбко́мъ,** *своимъ домкомъ, да своимъ умкомъ,* жить. *Что больше кошку гладишь, то больше она горбъ деретъ. Тотъ щеголекъ, у кого на носу горбокъ.* **Горбы́** м. мн., въ шулерск. картеж. игрѣ, почти то же, что

коробо́къ, но вся колода дѣлится на два разряда, одинъ выгибается горбами вдоль, другой поперекъ карты. **Горби́на** ж. горбъ во всѣхъ знч.; || горбыль. **Горби́нникъ** м. собр. горбыльникъ, горбыли. **Го́рбови́на** ж. весьма отлогій холмъ; выпуклость на земной поверхности, отъ изгиба приподнятыхъ въ этомъ мѣстѣ пластовъ. **Горбу́нъ** [—уна́] м., **горбу́нья** ж. горбатый человѣкъ или скотина, кто съ горбомъ. *Столкнулись горбунъ съ горбуньей. Горбунъ прямка перехитритъ. Горбунъ съ запасцемъ*, шутчн. **Горбуно́къ** [—унка́, м.] морской конёкъ, рыбка, ста́тью похожая на конька. **Горбы́ль** [род. —я́] м. горбъ, горби́на; || за́болонка, оба́полокъ, оболо́нокъ, болбо́нокъ, краюха, запилёнокъ, крайняя доска, при распилкѣ бревна, съ горбомъ или округлостью наружу; ихъ бываетъ отъ бревна по два, либо по четыре. || *сиб.* [*забайкал.*] комель, [нижняя] корневая часть пня. || Столяр. тонкіе, поперечные брусочки оконнаго переплета, которые строгаются горбыльками. || Желѣзная планка, скоба, которая придерживаетъ вертлюгъ на морскомъ пушечномъ станкѣ. || *Горбыль южн.* рыба ласкирь, Corvina nigra. [**Горбыля́мъ**, неровно, волнообразно. *пск.* Опд.]. **Горба́чъ** [—ача́] м. горбунъ; || горбатый рубанокъ, столярный стругъ, у котораго подошва колодки округла, окатиста, по кривизнѣ круга. *Не столько богачей на свѣтѣ, сколько горбачей*, отъ работы. || Жгутъ, липекъ, чѣмъ бьютъ по горбу. || [*Горба́чъ*, бѣглый каторжникъ. *сиб. Такіе, которые все свое состояніе нажили и упрочили охотою на* **горбача́**. *Самъ онъ, домохозяинъ почтенный, въ тайгѣ, у бывалой тропы, на лабазѣ сидитъ, горбача́ка подстерегаетъ*]. [**Горбу́ха** ж. кромка. || Ударъ въ горбъ, т. е. въ шею. *пск. твр.* Опд.]. **Горбу́ша** ж. рыба изъ рода лососей, Salmo gibbosus [Salmo Proteus]. || Коса, уптрб. на сѣверѣ *(вмд. арх.) и въ Сибири:* она короче литовки, косье искривлено буквою S, длиною 1½ арш.; косецъ наклоняется при каждомъ ударѣ, размахивая поочерёдно въ обѣ сто́роны; удобна для кошенія по кочкамъ, на неровномъ мѣстѣ, а также камыша или жесткой травы́. **Горбу́шина** ж. толстый горбыль, какихъ пара остается отъ бревна послѣ двухъ, трехъ половыхъ досокъ. **Горбу́шка** ж. хлѣбный горбыль, краюха, крайній срѣзокъ съ коврижки хлѣба. || *Горбуша, горбушка*, верхняя корка хлѣба, печенья; а исподняя *плюскъ, подо́вина, подо́вая*. **Горбу́ля** ж. горбунъ и || горбуша, въ знач. косы. **Горба́тый**, кто или что съ горбомъ, у кого или у чего горбъ. *Отъ работы (отъ сохи) не будешь богатъ, а будешь горбатъ. Мужикъ не живетъ богатъ, а живетъ горбатъ*, отъ трудовъ. *Воръ не бываетъ богатъ, а бываетъ горбатъ*, отъ побоевъ. *И самъ тому не радъ, что родился горбатъ. Правда Ѳаддея: горбатъ, да дѣло ба'тъ. Ума палата, а спина горбата*, отъ работы. *Горбатаго исправитъ могила, а упрямаго дубина. Свое дитя, и горбато, да мило. Два брата (съ) Арбата, оба горбаты. Не ходи на Арбатъ: будешь горбатъ*, побьютъ. *У горбатыхъ руки длинны. Горбаты (живутъ) воровaты. Приставъ горбатаго къ стѣнѣ. Горбатый на базарѣ шубы не купитъ*, а по мѣркѣ шьетъ. **Горба́тость** ж. качество, принадлежность эта. **Горби́стый**, о мѣстности, о доскѣ: волнистый, неровный, съ горбами. **Горбова́тый**, горбатый или горбистый, но въ меньшей степени; съ небольшимъ горбомъ или съ горбами; сутулый; бугроватый. **Горбовбй**, до горба относящійся. **Го́рбкій**, кто го́рбится, кто или что сгибается крюкомъ, горбомъ. **Горба́стый**, съ большимъ горбомъ. **Го́рбчатый**, многогорбый, горбистый. **Горбу́шный**, относящійся до горбуши. **Горбу́шечный**, —шковый, относящ. до горбушки, краюхи. **Горби́нный, горбы́льный**, относящ. до горбыля, горбины. **Горбы́льчатый** *заборъ, сарай*, изъ горбылей сколоченный. **Го́рбить** *спину*, гнуть, клонить; || нагибаться, наклоняться; быть въ ломовой работѣ. **Го́рбиться**, вздуваться или сгибаться горбомъ; горбить спину, сутулиться. **Горби́ть** кого, бить, колотить горбачомъ или бить по горбу, по спинѣ. **Горба́тить** кого, дѣлать горбатымъ. *Серпъ не богатитъ, а горбатитъ*. **Горба́тѣть**, становиться, дѣлаться горбатымъ. *Жить да богатѣть, да спереди горбатѣть!* заздравн. пожеланіе хозяйкѣ. **Горбыля́ть** кого, бить по горбу, по спинѣ, по шеѣ. *Поди, наюрбыляютъ т'ъ тамъ загривокъ!* **Горбови́дный, горбообра́зный**, на горбъ похожій, ему подобный. **Горбоно́сый**, у кого горбатый, горбомъ выгнутый носъ. *Горбоносый кули́къ*, большой степной куликъ, кроншнепъ. **Горбоно́съ** м., **—ка** об. горбоносый челов. или животное. *Баранъ горбоноска*. **Горболы́сь** ж. *сиб.* краснохвостка, низкій сортъ бѣлки, вылинялая, подъ весну; средній разборъ по́дпаль, лучшій *дошлая* и *синюха*; дошлая же или *чернохвостка* бываетъ трехъ разборовъ: *голубая, красная* и *бу́сая*; затѣмъ сорты зовутся по мѣстности.

Го́рга? ж. *арх.* порывъ вѣтра, голомня, морс. шквалъ, особ. подъ берегомъ, порывъ изъ ущелья.

Го́ргалица? ж. *арх.* перелетная птица, зазимовавшая на сѣверѣ.

Горгота́ть, гоготать, горкотать, голготать.

[**Горда́нъ, горде́й- горделив-** см. *гордый*].

Горде́ля ж. *волжс.* парусъ на расшивѣ управляется снастями: *горде́ли* (морс. топенанты), *подъёмна* (фалъ), *прави́ла* (брасы), *шхо́ты* (шкоты же), *отно́га* (оттяжка, булинь).

[**Горде́некъ** см. *гордый*].

Го́рдень м., [голл. gording], морс. вообще снасть или веревка, продернутая въ блокъ, для подъема небольшихъ тяжестей. *Гордени*, обще съ *шитовами*, служатъ для подборки парусовъ. *Рубашечный гордень*, подбирающій средину, полотно паруса, кверху, для облегченія марсовыхъ при уборкѣ его къ рею. *Нок-гордень* подбираетъ парусъ къ нокамъ (концамъ) рея, а *бык-гордень* середку, по нижн. краю.

[**Гордёха, горде́цъ** см. *гордый*].

[**Горди́на** см. *гордъ*].

[**Горди́стый, горди́ться го́рдкій, гордны́е, гордова́тый гордова́ть** см. *гордый*].

[**Гордо́викъ, гордо́вина, гордо́вникъ, гордо́вый** см. *гордъ*].

[**Гордо́й, гордонапы́щенный, —но́сный, гордоси́льный, гордослов-, го́рдость, —стный, гордуно́съ** см. *гордый*].

Гордъ, гордо́викъ м., **гордо́вина, горди́на** [ж.] чорная калина, деревцо Viburnum Lantana, изъ

рода калины, идущее на чубуки. **Гордо́вникъ** м. собир. **Гордо́вый**, изъ гордины сдѣланный.

Го́рдый, гордынный, го́рдостный, горделивый, надменный, высокомѣрный, кичливый; надутый, высоносый, спесивый, зазнающійся; кто ставитъ себя самого выше прочихъ. *Гордые пріемы, —ое обращеніе*, свойственные гордому человѣку. **Горделивый**, смягчаетъ свойство это; **гордова́тый** или **горде́некъ**. **Го́рдость, гордыня, горделивость** ж. качество, свойство гордаго; надменность, высокомѣріе. *Гордымъ быть, глупымъ слыть. Гордымъ Богъ противится, а смиреннымъ даетъ благодать. Въ убогой гордости дьяволу утѣха. Во всякой гордости чорту много радости. Смиреніе паче гордости.* **Горде́цъ** [—еца́] м., **горда́нка** ж., **горделивецъ** [род. —вца] м., —**вица** ж., **гордынникъ** м., **горда́нъ** м. *кстр.*, **гордунъ** [—уна́] м. *кур.*, **горде́(я)й** м., **горде́йка** [*ворон.*] ж. гордый человѣкъ. [**Гордёха** ж. гордая, чванная женщина. *пск. твер.* **Горди́стый**, исполненный гордости. *пск.* Опд.]. **Горди́ться** чѣмъ, быть гордымъ, кичиться, зазнаваться, чваниться, спесивиться; || хвалиться чѣмъ-либо, тщеславиться; ставить себѣ что-либо въ заслугу, въ преимущество, быть самодовольнымъ. *Сатана гордился, съ неба свалился; фараонъ гордился, въ морѣ утопился; а мы гордимся, куда годимся?* **Горде́ть**, постепенно становиться гордымъ, дѣлаться надменнымъ. **Горде́ніе** ср. дѣйствіе или состояніе по гл. **Гордыни́нки** ж. мн. выпускной воротничокъ изъ-подъ галстука. **Гордые, гордные, горные, гарные** *гости*, свдб. на дѣвичникѣ, женихова родня; а невѣстина *плаксивые гости*; на свадебномъ же пиру, *гордые* невѣстина родня; тутъ женихова родня *княжья*. **Гордо́й** *ужинъ* или *столъ*, пированье въ домѣ отца жениха, послѣ брака и *подъема* или *вскрыши* молодыхъ; почетные и *гордые* гости родня молодой; на другой, третій день, *гордо́й столъ* у ея родителей, и тогда угощается, какъ *гордые*, родня женихова. **Гордова́ть** кѣмъ, *зап.* брезгать, небречь, презирать, гнушаться. **Гордыба́ка, фордыба́ка** об. *тмб. кур. кстр.* бахвалъ, самохвалъ и наглецъ; дерзкій крикунъ, спорщикъ, грубіанъ. **Гордыба́чить, фордыба́чить**, неумѣстно и дерзко молодцевать, пускаться на грубыя выходки, бахвалить и грозить. **Гордыба́ченье** ср. дѣйствія эти. **Гордыба́чливый**, кто склоненъ къ тому, чтобъ гордыбачить. **Гордонапы́щенный, —но́сный**, носящій въ себѣ гордость. **Гордоси́льный**, гордый силою своею. **Гордосло́віе** ср. гордыя, надменныя рѣчи; **гордосло́въ** м. кто ихъ произноситъ. **Го́рдкій**, громкій, высокій. *Гордкимъ голосомъ.* Кирѣевс. (Наум.).

Го́ре ср. бѣда, бѣдствіе, несчастіе, злополучіе, напасть; тоска, печаль, скорбь, кручина; нужа. *Радость красна́, горе сърб. Горе горемъ, а смѣхъ даромъ*, т. е. насмѣшки. *Горе-горе, мужъ Григорій, хоть бы болванъ, да Иванъ! Его горе изсушило. Больше го́ря, ближе къ Богу. Надолъ ты мнѣ пуще зла горя! Горе горькое по горямъ ходило, горемъ вороты припирало. Горе лыкомъ подпоясано. Горе одольетъ, никто не пригрѣетъ. Го́ре си́ро. Жди горя съ моря, а бѣды отъ воды. Отъ горя не за́ море, по́ горе на́ море, у́ горя, что у́ моря. Горе не молодитъ. Вѣку мало, да горя много. Гдѣ горе, тамъ и смѣхъ. Терпи горе: пей медъ. Кто го́ря не знавалъ? Кто го́ря не видывалъ? Лихо жить въ нужѣ, а въ горѣ — и того хуже. Кто въ морѣ не бывалъ, тотъ горя не видалъ. Отъ горя не въ воду. Зашивай горе въ тряпичку. Завей горе веревочкой. Горе да бѣда, съ кѣмъ не была. Веселое горе солдатская жизнь. Горе съ тобой, бѣда безъ тебя. Съ нимъ горе, а безъ него вдвое. Дальше го́ря, меньше слезъ. Горе по горю, бѣды по бѣдамъ. Отъ горя бѣжалъ, да въ бѣду попалъ. Пить — горе, а не пить—вдвое (раздумье и беретъ). Два горя вмѣстѣ, третье пополамъ. Добрую жену взять, ни скуки, ни го́ря не знать. Не знала баба го́ря, купила (родила) баба порося. Горе деньги нажить, а съ деньгами и дураку можно жить. У скупа (скупого), что больше денегъ, то больше горя. За моремъ веселье, да чужое; а у насъ и горе, да свое. Горе идущему, горе и ведущему*, говор. объ очистительной присягѣ. *Мужикъ-горе. Эко горе; то-то горе. Горе мое,* **го́рюшко!** **Горьё** ср. соб. горе, бѣды. **Горева́ть** о чомъ, **гори́ться** *вор.*, **горю́ниться** *твр.*, сокрушаться, кручиниться, тосковать, печалиться, грустить, плакаться; бѣдовать, нуждаться, терпѣть. *Поѣхали пировать (плясать), а пришлось горе горевать. Воевать, такъ не горевать; а горевать, такъ не воевать. Дѣти воруютъ, мать горюетъ. Горюетъ, а самъ воруетъ. Кто торгуетъ, тотъ и горюетъ. Торговать, такъ горевать (воровать). Двое въ полѣ воюютъ, а одинъ и дома горюетъ. Семья воюетъ, а одинокій горюетъ. Съ умомъ, торговать; безъ ума, горевать. Взгоревали,—лись по матери. Счастья не выгорюешь. Догоревали до красныхъ дней;—лись развязки. Загорюемъ, такъ запьемъ. Изгоревался парень. Нагоревалъ онъ тутъ много*, насказалъ горя. *Отгоревавъ да за дѣло. Погорюешь нѣ́хотя. Подгорѣбнился, пригорюнился. Подгоревать*, поднить съ горя. *Прогоревали всю зиму. Разгоревались наши.* **Горева́нье** ср. сокрушеніе, тоска, скорбь. **Го́ресть** ж. стар. го́речь. *Корень горести высь прозябаетъ*, табакъ; раскольничья. || Нынѣ горе, скорби, печали, тоска. *Въ радости сыщутъ, а въ горести забудутъ.* **Го́рестный**, печальный, плачевный, скорбный, кручинный, говор. о челов. и о событіи. *Гдѣ чается радостно, тамъ встрѣтится горестно.* **Горю́ша, [горю́шица** *пск.* Опд.] об., **горю́шникъ, горю́нъ** [род. —а́] м., **горю́нья, горю́ха** ж. кто горюетъ, бѣдуетъ или кручинится. *Научитъ горюна чужая сторона (и вымучитъ, и выучитъ). У Бога милости много, не какъ у мужика-горюна. Летѣла муха горюха, попала къ мизгирю въ тенета*, изъ побасенки. **Горегля́дъ, горехва́тъ, горехлёстъ** м., **горемы́ка** [об.] бѣдовикъ, не выходящій изъ го́ря, котораго бѣда, нужда, преслѣдуетъ по пятамъ. *Горе горемыка, хуже лапотнаго лыка! Солдатъ горемыка хуже лапотнаго лыка.* [|| *Горемы́ка*, пьяница. *кур.* Опд.]. **Горегу́шный, горемы́чный**, горестный, несчастный, о челов. и жизни его, *арх.* **горя́щій**. **Горемы́кать**, жить въ бѣдѣ, нуждѣ, крайности. **Горего́рькій** или **горегоря́чій**, крайне горестный; вовсе обнищалый. **Горему́лый**, о комъ, любя его, соболѣзнуемъ. **Горепья́ница** об., **горепья́ный**, кто предался пьянству съ горя. *Въ воскресенье братина,*

въ понедѣльникъ хмелина, во вторникъ похмелье, въ среду на оскомину, въ четверъ **горещапъ**, *въ пятницу покланяться, въ субботу не работа.*

Горельефъ м., фрн. [hautrelief], изваяніе на плоскости, на доскѣ, повыше, потолще барельефа; изваяніе или рѣзьба вполплоти, вчеть-плоти, втричетиплоти напр. *Статуя, круглое изваянье; горельефъ, толстое ваянье.*

[**Горемилый, горемык-, горемычн-** см. *горе*]

[**Горенить** см. *горькій*].

[**Горенк-, горенный** см. *гора*].

[**Горенуть, горонуть**, становиться горькимъ, горкнуть. *кур.* Опд.].

[**Горепьян-, горесть, горехв-, горехл-** см. *горе*].

[1. **Горецъ** см. *гора*].

[2. **Горецъ, гореча-, горечь** см. *горький*].

[**Горещапъ** см. *горе*].

Горжа ж. воен. входъ изъ укрѣпленія въ бастіонъ, стыкъ или встрѣча куртинъ; перехватъ, пережабина; горло, жерло, шейка.

[**Горибесъ, горигголов-** см. *горѣть*].

Горизонтъ м. окраина земной поверхности вкругъ наблюдателя, гдѣ примыкаетъ небо; небосклонъ, кругозоръ, [!!] небозем, небоскатъ, закатъ неба; [!!] глазоёмъ, [!!] зрѣймо; завѣсь, [!!] завѣсъ, [!!] закрой *касп.*, [!!] озоръ, [!!] овидь *арх.*, оглядь *орл.*, черта, отдѣляющая видимую нами часть неба и земли отъ невидимой. || Астрн. воображаемая плоскость, проходящая чрезъ средоточіе земли, отвѣсно оси наблюдателя; это *астрономическій, истинный озоръ; чувственный, видимый* — опредѣляется лучомъ зрѣнія, отъ глаза наблюдателя до ската или до видимой окраины земного шара, и далѣе, до небесной тверди; все, что ниже черты этой, того мы не видимъ; что выше, то видимъ. Лѣса, горы и др. предметы стѣсняютъ и укорачиваютъ овидь нашу, которая образуетъ правильную окружность только въ открытомъ морѣ. Страны свѣта, вѣтры или румбы (см. *вѣтеръ, компасъ*) означаются по окружности озора, который представляетъ картушка (кружокъ) компаса, а въ самыхъ полюсахъ пѣтъ и странъ свѣта. || *Кругъ понятій человѣка, предѣлы того, что онъ можетъ обнять умственнымъ окомъ, по степени образованія своего, по познаніямъ и уму. **Горизонтальный**, лежащій по уровню земли, моря; на что свободный отвѣсъ падаетъ подъ прямымъ угломъ; водоправый, водоправый, подошвенный, лежневой, уровенный, лежевѣсный, подотвѣсный. **Горизонтальность** ж. состояніе или свойство это; водоправость, водоправость, подошвеность уровенность, лежевѣсность, подотвѣсность.

[**Горипни** см. *горѣть*].

Гориститься? *твер.* быть разсѣяннымъ? [**Гориста** ж. разсѣянная. *твер.* Опд.].

Гористость, [гористый] см. *гора.*

[**Горится** см. *горе*].

Горихвостка см. *горѣть.*

[**Горица** см. *горький*].

[**Горицвѣтъ** см. *горѣть*].

Горичникъ см. *горький.*

Горища, -ище [горка] см. *гора.*

[**Горкій** см. *горѣть*].

[**Горклый** см. *горький*].

[**Горко, горкость** см. *горѣть*].

Горкотать *кур. орл.* горготать, гоготать (гаркать? горланить?).

[**Горла-, горлен-** см. *горло*].

[**Горлецъ** см. *горло* и *горькій*].

Горло ср. передняя часть шеи у челов. и животн. отъ подбородка до груди или ключицъ; || собств. узкій проходъ, трубка, тѣснина; || заключенный внутри шеи двойной проходъ: *гортань*, горло дыхательное, котораго головка образуетъ снаружи *кадыкъ*, и *глотка*, горло пищевое, лежащее позадь перваго, вплоть на позвонкахъ, и образующее вверху *зѣвъ, пасть*, раструбомъ къ полости рта и носа. Названія *гортань* и *глотка* не рѣдко путаются и употрбл. ошибочно: глоткою глотаютъ, черезъ гортань дышатъ. [|| *Горло* м. спорливый, никому не уступающій человѣкъ. *кур.* Опд.]. || *Горло*, **горлышко** *сосуда*, шейка, носокъ, суженное отверстіе. *Горло невода*, кульма, матня, или самый входъ въ нее. *Горло верши*, языкъ, ворбика, дѣтышъ. **Горлышки** *астрх.* соленыя горла красной рыбы, родъ лакомства. *Драть горло, распустить горло*, кричать, орать, ревѣть. *Пить во все горло. Взять* или *брать горломъ*, крикомъ, бранью. *Заткнуть кому горло, глотку*, заставить молчать. *Сытъ по горло, у него всего по горло*, обильно. *Взять наступя на горло*, насиліемъ. *Крестьянское горло суконное бердо, все мнетъ. Кто ковши разбираетъ, у того знать въ горлѣ не пересохло*, гов. о опрятности. *Баринъ беретъ горломъ, мужикъ горбомъ* (работаетъ, бьютъ, кланяется). *Горломъ не возьмешь. Горломъ изба не рубится*, дѣло не спорится. *Батька горбомъ* (нажилъ), *а сынокъ горломъ*, прожилъ. *Горломъ (глоткой) немного навоюешь. Горло поетъ* (отрыжка): *либо брагу пить, либо битымъ быть. У кого пропало, у того чтобъ въ горлѣ торчало*, за поклепъ. *Онъ у меня какъ кость въ горлѣ. Въ водѣ по горло, а пить проситъ. Стоитъ въ водѣ по горло, а не напьется?* колъ. *Вплавь по поясъ, пользай и по горло. Получилъ (взялъ) добровольно, наступя на горло. Наступя на горло, да по доброй волѣ. Просятъ покорно, наступя на горло. Изъ горла куса не вырвешь.* **Горловина** ж. всякое большое отверстіе раструбомъ, съ перехватомъ, пережабиной; жерло или жерловина, кратеръ. **Горловинка** [ж.] *нжг. влд.* женскій, круглый шитый воротничокъ. **Горловой, горляный**, къ горлу относящійся. *Горловая* или *гортанная чахотка. Горловая земля, —ой лѣсъ кур.* отнятые пастуня на горло, насильно. *Горловой мѣхъ*, дущатый. *Горловая камлейка кмч.* торбасы изъ горла сивуча. *Горловой чай*, баночный, цвѣточный высшаго разбора. *Горловая-трава*, грудная, простудная, горляника, чайная, Potentilla erecta [Potentilla argentea]. **Горлатый, горлянчатый**, съ горломъ или съ узкимъ отверстіемъ, съ пережабиной въ немъ. **Горлатный** стар. о мѣхахъ, горловой, дущатый. *Горлатная шапка.* **Горлатка** ж. дошлый пушной звѣрь, у котораго душка означилась иною шерстью; дущатая шапка, шуба. **Горластый**, широкій горломъ. У кого звучный, громкій голосъ. || Бранчивый, крикливый человѣкъ. *Дай банку погорластье. Замолчи, горластый!* **Горловатый**, немного горластый. **Горловитый**, вздорный крикунъ. **Горланить**, *орл.* **горлать**, драть горло,

кричать, шумно говорить, пѣть крича. **Горла́ненье** ср. крикъ, нестройный шумный голосъ. **Горла́нъ** м., **горла́нка** или **горла́нья** ж. крикунъ, ревунъ, орала, **горлодёръ**, [**горла́нюга** м. крикунъ, горланъ. *пск. твр.* Опд.]. || *Горланъ*, **горла́чъ** [род. —а́] м. обезьяна ревунъ. || Кубанъ или кринка, балакирь, кувшинъ безъ носка и ручки, узкогорлый горшокъ для молока, высокій горшокъ съ пережабиной. **Горла́нчикъ** *твр. кал., смл.* **горла́чикъ**, *кал.* **го́рличикъ** м., *орл.* **горлу́шка** ж., *южн.* глекъ, гле́чекъ *(горлекъ?)*, кринка, малый горлачъ. **Горля́нка** ж. тыква травя́нка, Cucurbita Lagenaria, [Lagenaria vulgaris], видомъ похожая на сулею, флягу, баклажку; она употребл. на югѣ для воды, дегтя. || Бѣлка бѣлодушка. || Нѣсколько травъ и растеній, особенно употрбл. отъ горловыхъ болѣзней, назыв. *горлянкой:* Antennaria, тминъ; || Erigeron [droebachensis], железянка; || Filago [arvensis], жабная трава; || Myosotis palustris, незабудка; || Parnassia [palustris], перелойная; || Potentilla argentea, грудная, червечникъ; || Hieracium Pilosella. || Polygonum Bistorta, сердечная, макаршино-коренье, **горле́цъ** [род. —а́, м.] змѣевикъ, ужовникъ, правильная, нестикъ, рачьи-шейки, винный корень; || Gnaphalium dioicum, [Antennaria dioica], кошачьи лапки; || [Prunella, Prunella vulgaris], Brunella, **горлови́нка**, жабная трава. || Болѣзнь жаба. || Стеклянная колба или реторта. || Труба, въ которую трубитъ охотникъ на изюбровъ, подражая ихъ реву, для призыва. (Наум.). **Го́рликъ** м. малоуп., **го́рлица** или **го́рленка**, [**го́рлинка**] ж. самый малый видъ водящихся у насъ дикихъ голубей, Columba Turtur; *горл. персидская*, C. risoria, хохотуша. *Смиренна, какъ агнецъ; дѣлова́, что пчела; красна́, что райская птица; вѣрна́, что горлица. Какъ горлица заворкуетъ, пора съять конопло.* **Горли́чищъ** м. орн., **горлёнокъ** [род. —нка] м., **го́рличій** *гнѣздарь*. **Го́рлицынъ**, ей принадлеж. **Горлёнка**, [**горлю́шка**. Опд.] ж. *пск.* горловая чахотка. **Горлопа́нить** *вост.* драть горло, орать, зѣвать, кричать. **Горлопа́й, горлопа́нъ, горлопа́лъ** м., **горлопа́йна** ж. горлодеръ, горланъ, орала. [**Горлопу́на** м. то же что горлопанъ, только смягч. *пск.* Опд.]. **Горлопа́стый**, крикливый, горла́стый. **Горлу́шить**, лить или пить изъ горлянчатаго сосуда, булькать. **Горлозу́бка** ж. хрящевая рыбка Myxine glutinosa. **Горлопёрый**, разрядъ рыбъ, у которыхъ плавательное перо на горлѣ. **Горлопя́тина** ж. гадкая, противная пища, которую пятить изъ горла. **Горлохва́тъ** м. горланъ, горлодеръ, нахальный крикунъ.

[**Горлупа́, горлу́пникъ** см. *гарлупа*].

[**Горлу́ш-** **го́рлыш-** см. *горло*].

[**Горлю́ха** см. *горькій*].

[**Горлю́шка, горля́н-** см. *горло*].

[**Го́рма** см. *горпть*].

Гормоту́ха, гормоту́шка ж., **гормоту́нъ** [м.] *пен. нижн.* глухарь, бубенчикъ, бубенецъ, гремокъ, бухарь, болхарь, балабончикъ. [Ср. *гремпть: гормотушка*].

[**Горма́** см. *горпть*].

[**Горна́тикъ** см. 1. *горнъ*].

Го́рнверкъ м., [нѣм. Hornwerk], укрѣпленіе изъ одного бастіоннаго фронта и двухъ крыльевъ (эполементовъ).

[**Го́рнее-мѣсто** см. *гора*].

[**Горне́цъ** см. 1. *горнъ*].

[**Горни́къ** см. *гора*].

Горни́ло, горни́льный см. 1. *горнъ*.

Горни́стовъ, горни́стъ см. 2. *горнъ*.

Го́рница, [**горничн-**,] **го́рній** см. *гора́*.

[**Горно́,**] **горнови́ще, -во́й**, [**-вщи́къ**]см. 1. *горнъ*.

Горно́вка [ж.] пшеница арнаутка, бѣлотурка.

[**Горногоро́шекъ, горнозавод-, горнока́менный, —рабо́чій, —служ-** см. *гора*].

Горноста́й м., **горноста́ль** [м.] стар. [*арх.*], **горноста́рь** [м.] *арх.*, **горноста́йка, горноста́йчикъ, горноста́юшка**, звѣрокъ Mustela ermínea, веверица? изъ рода хорей; онъ лѣтомъ бурый, зимою бѣлый, съ чернымъ кончикомъ хвоста; идетъ на подбой мантій владѣтельныхъ особъ. *По горностайкѣ съ облавой.* [*Горносталя-то зимусь было благо. арх.* Опд.]. **Горноста́евъ, горноста́йкинъ**, сму принадлежащій. **Горноста́евый, горноста́ечій**, ему свойственный, изъ шкуры его сдѣланный.

[**Го́рность, горнотехни́ческій** см. *гора*].

Горну́ть см. *гортать*.

1. **Горнъ** м. и **горно́** ср. (см. *горта́ть, горнуть*, загребать) [!], родъ печи съ широкимъ челомъ *(шатромъ)*, съ мѣхомъ, поддуваломъ или тягой, для калильныхъ и частію плавильныхъ работъ; собств. та часть рабочей печи, гдѣ огонь, для калки, плавки напр. *Горнъ кузнечный*, въ которомъ калятъ или разваривaютъ желѣзо для ковки; онъ бываетъ, смотря по работамъ: *вываро́й, уклáдный, кли́нный, косопра́вный* напр. *Горнъ кри́чный*, большой, для выдѣлки изъ чугунныхъ крицъ желѣза. *Г. доменный*, а въ меньш. видѣ, *вагранный*, чугуноплавильный. *Г. извлека́тельный* (до́бычный), гдѣ выплавляется серебро; *Г. раздѣли́тельный* (очистительный), гдѣ серебро очищается. || *у уральск. казк. горнъ*, родъ чувала, комелька, на которомъ варятъ пищу, молоко на каймакъ; *бѣлмр.* камбузъ, печь на карбасахъ. **Горново́й**, относящійся къ горну. *Горновой кожухъ*, очолышъ, сводъ надъ горномъ, съ трубой. *Горновое окно*, проемъ въ стѣнѣ горна, для постановки фурмы. *Горновой камень*, огнестойкій, употрбл. при выкалкѣ горновъ. **Горни́ло** ср. горнъ, мѣсто для калки, плавки, очистки огнемъ. **Горни́льный**, къ горнилу принадлежащій или относящійся. **Горнови́ще** ср. остатки или развалины покинутаго горна. **Горновщи́къ** [род. —а́] м. рабочій при горнѣ, для поддержки огня напр. **Горне́цъ** м. орн. горшокъ; малорус. бѣлрс. га́рнокъ, гарну́шка. *Найдется купецъ и на дырявый горнецъ.* Въ свдбн. пѣсн. поминаются **горнцы́**, на пирахъ, кру́жки, стаканы; не отъ этого ли и *гордные гости*, опибч. *гордые?* **Горна́тикъ** м. *каз.* глиняный или мѣдный сосудъ. **Горну́шка** ж. *вост.* зауголокъ съ ямкой, надѣво отъ шестка русской печи, куда загребаютъ жаръ; бабка, бабурка, печурка, загнетка, жаротóкъ, порскъ, зольни́къ. [Ср. *горшокъ*].

2. **Горнъ** м., нѣм. [Horn], музык. особый родъ кларнета; въ воен. музыкѣ, родъ трубы, рожокъ. **Горни́стъ** м. музыкантъ, играющій на горнѣ. **Горни́стовъ**, ему принадлежащій.

[Горны́е см. *гордый*].

[Го́рный, го́рняя см. *гора*].

Горобе́цъ [род. —бца́] м. млрс. *кур. вор.* воробей.

[Горова́тый, -ви́дный, -ви́къ, -во́й см. *гора*].

Городи́ть, црк. **гради́ть** что, **гора́живать**, забирать забо́ромъ, обносить тыномъ, рубить или класть стѣну; огораживать, ограждать, болѣе гов. о деревян. заборѣ торчмя. || Вообще строить, громоздить. || *Городить вздоръ, чепуху,* пустословить, нести вздоръ. [Что ты **горо́дишь**? Что за вздоръ говоришь?] *Городи, городи, да выгораживай. Хорошо городишь, да какова-то весна будетъ,* снесетъ. *Чужедальня сторона, она горемъ посыпана, слезами полита, печально горожена! Правдою жить — что огородъ городить: что днемъ нагородишь, то ночью размечутъ.* **Городи́ться**, загора́живаться, обносить себя или свое городьбой, заборомъ; || взгора́живаться, взмащиваться, взбираться; быть городному, въ разн. знач. *Взгородили на крышу каланчу. Отъ взгородился въ мой дворъ. Выгороди меня отъ этого дѣла. Загораживай заборъ, загородись. Загородили чушь. Изгородили все поле. Нагородили конурокъ. Надгородить заборъ,* поднять. *Огради меня отъ обидъ. Отгороди уголъ. Подгородился подъ меня. Перегороди поперекъ. Пригороди къ саду. Прогородили весь день. Разгородился пополамъ. Сгородилъ вышку. Угороди́те околицу.* **Горожéнье** [ср.] дѣйст. по гл. **Городьба́** ж. об. то же дѣйств.; || всякаго рода загородка, ограда, огорожа, заборъ, оплотъ или тынъ изъ лѣсу; околица; прясельная ограда вкругъ полей; || учугъ, заколъ, перебой, рыбная забойка, или съ воротами, въ которыя вставленъ кошель, или глухая, или же простой плотень, для притона рыбы. *Ума городьбой не огородишь. Повадился волкъ на скотный дворъ, подымай городьбу выше. Городьбой не огорожена, а межой обведена (земля). Криволукаво, куда побѣжало? Зелено-кудряво, тебя стеречи!* городьба и озимь. **Горо́жа** ж. *доп.*, **гради́ть** м. црк. заборъ, тынъ, ограда. **Гороженѝкъ**, [**горожанѝкъ**, род. —а́, м. Опд.] *пск.* огороженное мѣсто, для скота, для огорода ипр. **Го́родъ** м. городьба, ограда около жилья, населенія. || Крѣпость, крѣпостца, укрѣпленное стѣнами мѣсто внутри селенія, кремль. || Селеніе, обнесенное городьбой, городокъ. || Населенное мѣсто, признанное за *городъ, городомъ,* которому правительство дало городское управленіе. У насъ города: *столичные, губернскіе, уѣздные,* и *безуѣздные* или *заштатные.* Встарь говорили: *срубить городъ,* построить, обнеся мѣсто, для защиты, рубленымъ бревенчатыми стѣнами, иногда съ башнями, бойницами, воротами. || *Городъ,* шиханъ *ур.-каз.*, морской ледъ, который при взломахъ громоздится горой. || *Городъ* употребляется также въ значеніи всего общества или всѣхъ обывателей го́рода. **Го́роды** мн. стар. городки, украшеніе зубцами, отъ подобія съ бойницами. [**Го́родъ-дѣ́вка**, выраженіе, которымъ хотятъ сказать, что дѣвка хорошая, и за ней дадутъ большое приданое. *Фимка городъ-дѣвка. олон.* Опд.]. **Градъ** м. стар. црк. городъ, въ значеніи застроеннаго населеннаго мѣста и жителей его. **Городо́къ** [род. —дка́] м. умал. || встарь, острогъ, остро́жекъ, укрѣпленное тыномъ заселеніе; || *городокъ влд.* большое, богатое село, съ пѣсколькими церквами. *Гурьевъ,* на устьѣ Урала, зовутъ не городомъ, ни станицей, а *городкомъ.* || *орл-чел.* городьба, особ. церковная ограда; || игрушка, деревянная крѣпость, которую разбиваютъ; дѣтскія постройки, для забавы, изъ песку, снѣгу ипр. || Выкружка, зубецъ въ узорѣ, вышивкѣ въ оборкѣ, подзорѣ ипр.; нынѣ *фестонъ.* || Игра чурки, чушки: короткіе кругляши ставятся на кону, отколѣ выбиваютъ ихъ палкою, швыркомъ; конъ въ игрѣ этой назв. *городъ, городецъ. Въ смл. и мск. г. въ городки* играютъ иначе: втыкаютъ суковатую палку, сучкамъ даютъ названія городовъ и селеній, а верхній сучокъ—Москва; потомъ конаются, проѣзжая мысленно отъ го́рода до го́рода; кто первый будетъ въ Москвѣ, выигралъ. *На словахъ-то онъ* **города́** *беретъ. Ни къ селу, ни къ городу. Ни въ городъ Богданъ, ни въ сель Селифанъ. Въ городъ (въ Питеръ) рубятъ, по деревнямъ (по городамъ) щепки летятъ;* т. е. вѣсти, пи́сьма расходятся; или: города́, деревни, народъ прилачивается за барскія причуды. *Что за городъ: и калача купить не́ на что! Иди въ городъ, тамъ съ колокольнымъ звономъ встрѣчаютъ! Рѣка протекла, такъ подо всѣ города подошла. Пиво пьютъ — поговариваютъ, городъ рубятъ — покалачиваютъ. Мышь въ коробъ, какъ воевода въ городъ. Добивались, что го́рода, а избываемъ, что ворога. Бабы города́ не долго стоя́тъ (а безъ бабъ города́ не стоя́тъ). И города́ разсыпаются, какъ песокъ приморскій. Царь города́ бережетъ. Въ городъ порука, на водѣ перевозъ. Гдѣ городъ, тутъ и вѣра: гдѣ деревня, тутъ и порядня. Что городъ, то поровъ (то говоръ), что деревня, то повѣрье (порядня), что изба, то обычай (стряпня).* **Городки́** м. мн. игра городокъ, чурки, чушки, свинки, рюхи. || *Городки́ арх.* полати, *астрх.* клѣтки, *волж.* полѣницы, костры изъ коротышей, подмостки для постройки или починки барки; это барочный стапель и докъ. *Барка осталась на городкахъ, ее водой не поняло. Одинъ городокъ подъ баркой разсыпался.* || *Городки́* также особая кладка хлѣба или сноповъ, стѣною, вмѣсто скирдъ и кладей. *Купилъ бы городки, да животы коротки.* **Городе́цъ** [род. —дца́] м. городокъ, крѣпостца, укрѣпленное тыномъ мѣстечко, селеніе; *въ Нижг. губ.* есть большое село Городецъ, съ остатками земляныхъ укрѣпленій. || Городо́къ, одинъ зубчикъ, зубецъ въ узорѣ. [|| *Городе́цъ*, мѣсто, гдѣ стоятъ рюхи, городки. *пск.* Опд.]. **Граде́цъ** м. црк. городокъ, поселеніе. **Городе́нь** ж. *сиб.* часть тына, забора, отъ столба до столба; звено, прясло **Городни́** ж. стар. почти то же; срубы, насыпанные землею или каменьями, для ограды, укрѣпленія или въ видѣ быковъ, устоевъ подъ мостами, также сваи, а нынѣ, заборъ или заплотъ стойко́мъ. [**Горо́дня** ж. огородные овощи. *кур.* Опд.]. **Городни́къ** [род. —а́] м. стар. строитель оборонныхъ укрѣпленій, мостовъ, насыпныхъ срубовъ ипр. **Городови́къ** [род. —а́] м. горожанинъ, городской житель. || [Нижній полицейскій чинъ, городовой]. **Городи́на, городи́нка** [ж.] *твр.* отдѣлъ въ хлѣву, отгорожа кольями. **Городи́ла, городи́льщикъ** м. кто городитъ, строитъ, громоздитъ; || кто вретъ, пустословитъ, городитъ чушь. **Гради́тель** м.

стар. строитель, возобновитель. **Гра́дарь** [м.] црк. огородникъ или садовникъ, садоводъ. **Горо́дчикъ** м. или городовой прикащикъ стар., кому поручался надзоръ за исправностью городскихъ стѣнъ, остро́га, укрѣпленій напр. **Городи́щ(е)а** м. увел. городъ; || ср. остатки развалинъ города, селенія или укрѣпленія, земляныхъ или каменныхъ работъ, жилья. || Возвышенный одинокій кряжъ, островомъ, похожій на дѣло рукъ. || Подводная каменистая мель, зубчатый рифъ. **Городби́ще** [ср.] городище, въ знач. остатковъ древняго поселенія. **Городи́щенскій**, до городища относящійся. **Городско́й**, **гра́дскій** и **градско́й**, принадлежащій, относящ. къ городу; **городово́й**, то же. *Деревенскій ребенокъ, что городской теленокъ. Городская земля. Городовой доходъ. Городскія, городовыя стѣны, воро́ты.* || **Городово́й**, въ видѣ сщ., полицск. служитель, обычно въ званіи урядника, унтеръ-офицеръ. **Городно́й**, стар. **гра́дный**, **градо́вный**, относящійся къ городу, къ городьбѣ. *Городно́й воевода*, стар. комендантъ. **Городко́вый**, **городе́чный**, относящійся до городка. **Горо́дчатый**, или нар. **городка́ми**, зубчатый, острозубчатый, круглозубчатый, столбчатый напр. **Городни́чій** м. стар. городчикъ, городовой прикащикъ; || полиціймейстеръ уѣзднаго или заштатнаго го́рода, начальникъ полиціи. *Развалился на дрожкахъ, словно городни́чій. Подбери губы-то: городни́чій ѣдетъ!* **Городни́чиха** ж. жена его. **Городни́чевъ**, **городни́чихинъ**, ему, ей принадлежащій. **Городни́ческій**, должности, званію, обязанности этой, **городни́честву**, принадлежащій. **Городни́чить**, **городни́чествовать**, занимать должность городничаго, править городомъ. **Горододе́лецъ** [род. —льца], **городоста́вецъ** [род. —вца] м. стар. городовой мастеръ, строитель стѣнъ, бойницъ, укрѣпленій, военный инженеръ. **Городоо́имецъ** [род. —мца] м. стар. приступныхъ и подкопныхъ дѣлъ мастеръ, военный инженеръ, при обложеніи и взятіи укрѣпленій. **Городоо́имный**, до искусства этого относящійся. **Городоо́имство** ср. искусство брать крѣпости. **Городомы́ка** об. человѣкъ шатающійся по городу, безпутный шатунъ. **Городча́нинъ** стар., **горожа́нинъ** м. городской житель вообще, особн. мѣщане и купцы. **Горожа́нка**, **городчи́нка** ж. *кур.* вообще жительница го́рода, обывательница. **Горожа́ниться**, чваниться званіемъ городского обывателя; принимать на себя видъ горожанина, горожанки.

[*Го́родъ, **городьба́**, **горож-** см. *городить*].

[**Горокóп-** см. *гора*].

Горо́нить см. *горкій*.

[**Горо́нуть** см. *горепнуть*].

[**Горообра́зный**, **гороподо́бный** см. *гора*].

Гороскопія ж. [греч.] гаданіе по звѣздамъ, особ. при рожденіи человѣка; астрологія, въ примѣненіи къ родинамъ. **Гороско́пъ** м. расположеніе небесныхъ свѣтилъ и планетъ, въ день чьего-либо рожденія, по чему астрологи гадаютъ о судьбѣ этого человѣка; точка эклиптики, выходящая на горизонтъ въ моментъ рожденія человѣка, и аспектъ, т. е. взаимное положеніе планетъ. || Самый снарядъ, придуманный встарину астрологами, для наглядняго указанія положенія свѣтилъ въ данную минуту.

[Горо́фина см. *горохъ*].

Горо́хъ м. извѣстное новоійное, стручковатое растеніе и плодъ или сѣмя его, Pisum. У насъ болѣе извѣстны породы: *горохъ простой* или *сѣрый, г. толстый, г. сахарный. Горохъ не жнутъ и не косятъ, а крючатъ. Перить, оперять горохъ*, утыкать хворостомъ. *Горохъ да рѣпа животу не крѣпа. Воръ горохъ: воду привелъ, а самъ ушолъ!* о похлебкѣ. *Кабы на горохъ не морозъ, онъ бы черезъ тынъ переросъ. Не смѣйся, горохъ, не лучше бобовъ! Не смѣйся, горохъ, надъ нами (надъ бобами); будешь и ты подъ ногами. Не смѣйся (не хвалися), горохъ, не лучше бобовъ: размокнешь, надуешься, лопнешь. Не ботвися, горохъ: стручки ощиплемъ, а на китину морозъ придетъ! Нашъ горохъ никому не воро́гъ*, не тронь, не обижай его. *Нашъ горохъ всякому воро́гъ*, всякъ его щиплетъ. *Завидны дѣвка въ домъ, да горохъ въ полѣ: кто ни пройдетъ, ущипнетъ. Горохъ да дѣвка завидное дѣло. Мимо гороху да мимо дѣвки такъ не пройдешь. Дѣвку въ домѣ да горохъ въ полѣ не уберечь. Горохъ въ полѣ, что дѣвка въ домѣ: кто ни пройдетъ всякъ щипнетъ. Горохъ да рѣпа—завидное дѣло: кто ни идетъ, урветъ. Житье, что гороху при дорогѣ: кто ни пройдетъ, тотъ и скубнетъ! Сватъ, не сватъ, а въ горохъ не лѣзь. И за́ моремъ горохъ не подъ печью сѣютъ. Шиломъ горохъ хлебаетъ, да и то отряхиваетъ. Съ твоимъ умомъ только въ горохъ сидѣть*, пугалохъ. *Давно, когда царь горохъ съ грибами воевалъ. Жди Арсенья съ дорои́мъ горохомъ. Какъ въ стѣну горохъ*, не лѣзетъ. *Какъ горохомъ объ стѣну. Ему говорить, что въ стѣну горохъ лѣпить.* [*Ерунда съ горохомъ, сапоги въ смятку*, чепуха, глупости, безсмыслица]. *Разсыпался горохъ на четырнадцать доро́гъ?* люди изъ церкви. *Въ первые дни новолунія сѣй горохъ. При сѣверякѣ гороху не сѣютъ. Если горохъ сѣять при сѣверномъ вѣтрѣ, то онъ будетъ жидокъ; при западномъ и югозападномъ — мелокъ и червивъ. Малы малышки́ катали катышки́; сквозь земли́ прошли, сѣно матку нашли; синя́, синя́, да и вишневая?* горохъ. || *Горохъ-журавлиный, воробьиный, мышиный, кормовой*, вика, Vicia sativa и др. виды; *г. гусиный*, Vicia Cracca, грабельки, вязе́ль, горошекъ; *г. желтый*, Lathyrus, журавлиный напр.; *г. луговой*, Lath. tuberosus, земляные орѣшки; *г. полевой*, Coronilla [varia], рябчикъ; *горохъ-кошачій*, рогатая-трава, Astragalus; *г. заячій*, A. glyciphyllus, петровъ-крестъ; *г. лапа́тный*, лядвенецъ, Lotus corniculatus. || *Горохъ*, на мячковскихъ приломахъ, аримный пластъ известняка, *гороховый камень*, изъ окаменѣлостей; пласты снодрядъ назыв. тамъ: *земляной, песчаный, лыска, товаръ, клинный, назольникъ, налоиа, горохъ, донникъ, лещедка* или *подводный*. **Горо́шекъ** [род. —шка, м.] умал. ростовскій или зеленый, сушоный горохъ; || стручковатыя кормовыя растенія, Vicia, см. выше. **Горо́ховый**, къ гороху относящійся; изъ гороха приготовленный; цвѣта варенаго сѣраго гороха, желтосѣрый, дикожелтоватый. **Горо́ховое-де́рево** или гороховикъ, сибир-

ское дерево Caragana arborescens, попросту акація. *Гороховое чучело. Гороховый шутъ,* чудакъ. **Горо́ховикъ** м. хлѣбенное изъ гороховой муки́, столбцы, которые пекутся также изъ гречневой муки́, *гре́чневики.* || Пирогъ *(на сѣв.* ячневый) съ гороховою начинкой. || Гороховое дерево, акація. *Хороши пирожки гороховички, да я не ѣдалъ, а отъ дѣдушки слыхалъ, а дѣдушка видалъ, какъ мужичокъ на рынкѣ ѣдалъ. Охти-хти, гороховики: солоны, велики, а съ рукъ нейдутъ!* **Горо́ховникъ** м. стручковатое растеніе Lathyrus. **Горо́ховина** [ж.] гороховый стебель, ки́тина; гороховая солома. **Горо́фина** ж. *влд.-суд.,* т. е. *гороховина,* родъ лакомства, печенье изъ гороховой муки́ и гороха. **Горо́ховище** ср. гороховое жниво (какъ гов. *ржанище, овсянище* ипр.). **Горо́шина, горо́шинка** ж. гороховое зерно, сѣмечко. **Горо́щатый, горо́шистый,** похожій на горохъ, округлый и зернистый. **Горо́шница** ж. гороховая похлебка, иногда съ ячной крупой. **Горо́ховка** ж. шутч. гороховая настойка, наливка, т. е. сивуха. **Горо́шить** кого, бранить, журить, озадачивать; болѣе унтрб. *огоро́шить.* **Горо́шиться** *пск.* задориться; ломаться, важничать. День 6 мая, въ народѣ, **горо́шникъ;** *Іова горошника, росенника. Іовъ ро́сы распустилъ. Большая роса либо ясный день на горошника, къ урожаю огурцовъ. Сѣютъ горохъ; приходи работать на бѣлые горохи. Сѣю, сѣю, бѣлъ горохъ: уродися, мой горохъ, и крупенъ, и бѣлъ, и самъ-тридесятъ, старымъ бабамъ на потѣху, молодымъ ребятамъ на веселье!* приговариваютъ, ѣдя горохъ.

[**Горо́ш-, горо́щатый** см. *горохъ*].

Го́рскій см. *гора́.*

Горсть ж. пясть, по́лость ладони съ перстами. *Подставь* **го́рстку.** || Количество чего-либо, забираемое въ одну горсть, загребаемое одною ладонью съ перстами. || *Малость, ничтожное, несоразмѣрно малое число. *Горсть войска.* **Го́рсточка** *да пя́сточка—та же при́горшня. У тебя* **горсти́ща,** *что бере́мище. Онъ изъ горсти ѣстъ,* нищъ, бѣденъ; *изъ горсти въ ротъ,* то же. *Горсть хлѣба, льну,* что захватывается въ одну горсть, чтобы сжать или вытеребить. *Хлѣбъ лежитъ на (въ) горстяхъ,* сжатъ, но еще не связанъ въ снопы. *Горсть отрепанаго льну,* три емка́ или повѣсма *тмб.;* въ друг. мѣстахъ два емка или пучка, составляющіе по отрепкѣ одинъ, одну горсть. *Играть въ горстки,* въ чотъ и нечотъ. *Сладокъ медъ, да не горстью его; горько вино, да не лишиться его! Радъ-бы горстью, да нѣтъ ни щепоти. Ни въ снопъ, ни въ горсть,* жать нечего. *Ни въ скопъ, ни въ горсть,* ни впрокъ, ни насущнаго. *Хоть горстка отрубей, да не отстать отъ людей,* о пирогахъ. *Не посѣявъ ни горсти, да пошли Богъ пригоршни! Свое добро въ горсточку собирай, чужое сѣй, разсѣвай. Ѣсть надъ горсточкой,* беречь или скупиться. *Это надъ горсточкой съѣсть. Не надъ горстью плачутъ, а надъ пригоршней. Своя земля и въ* **горсти́** *мила. У него дыра въ горсти́,* все проживаетъ. *Его въ голую горсть не сгребешь,* сердитъ. *Хвать въ карманъ, анъ дыра въ горсти! У него всѣ причины въ одной горсти,* наготовѣ. *Бросай горсть земли въ могилу, чтобъ не бояться покойника.* **Го́рсточный,** къ горсти относщ. **Го́рстни́къ** [род. —а и —а́] м. расти. Dorycnium. **Горста́ть** что, забирать или загребать горстями. *Денежки не* **горста́ются,** *а берутся счотомъ.* || *Горста́ться* также играть орѣхами въ чотъ и нечотъ. **Горстли́вый,** кто охочъ горстать, хватать горстями. [**Горще́вникъ, горщу́ха, горчу́ха, горчу́шка** см. *горшокъ*].

Горта́нь ж., въ црк. муж. р., *(горта́ть?)* дыхательное горло съ кадыкомъ или головкою, отъ которой идетъ языкъ и позади которой лежитъ глотка, горло пищевое. *Всякое брашно гортань разсудитъ.* || Нёбо. *Прилпни языкъ мой гортани моему, аще не помяну тебе. Прильпе языкъ къ гортани,* шутч. не нашелся отвѣтить. **Горта́нный,** къ гортани относщ. *Гортанные звуки,* [такъ неправильно называются]: г, к, х, лат. h; [заслуживаютъ же это названіе] нѣск. буквъ [!, звуковъ] еврейск. арабск. *Горта́нная трава́,* Prunella vulgaris. **Горта́нить,** горла́нить, орать, кричать или пѣть во всю глотку. **Гортанобѣ́сіе** ср. црк. обжорство.

Горта́ть, горну́ть что, *юж. запд.* грести, сгребать, загребать, откуда *горнъ, горнушка, гарнецъ* ипр.

Горте́нсія [**горте́нзія**] ж. японское растеніе [Hydrangea] hortensia.

[**Гору́шица** см. *горькій*].

[**Гору́шка** см. *гора*].

Горча́вка см. *горькій.*

[**Горча́е** см. *горше*].

[**Горча́й, горча́къ, горча́н-**] **горча́ть** см. *горькій.*

[**Го́рче** см. *горше*].

Горчи́ть, горчи́ца, [**горчи́ч-**] см. *горькій.*

[**Горчу́ха, горчу́шка** см. *горшокъ, горсть*].

Го́рше нар. *юж.* (горе, горькій) хуже, плоше, тяжеле; *сѣв.* **горча́е, го́рче;** || *го́рше,* [**горшъ**] *кур.* больше, пуще. *Онъ еще горше въ драку лѣзетъ.*

[**Горше́н-, горше́чн-** см. *горшокъ*].

[**Го́ршій** см. *горькій*].

Горшо́къ м. (отъ *го́рншекъ, го́рнчекъ, горнецъ,* умал. отъ *горнъ)* округлый, облый глиняный сосудъ различнаго вида, выжженный на огнѣ. *Корча́га, юж. маки́тра,* самый большой горшокъ, рѣпкой, съ узкимъ дномъ; *горшки* или *корчаги плавильныя, стекловарныя,* болѣе или менѣе таковы же; *горшокъ щано́й, тмб. еста́льникъ, ряз. его́льникъ,* того же вида, равно *ка́шникъ, —ничекъ,* но только поменьше. **Горше́чки** называются: *махо́тка,* **горшеня́тко,** *малышъ.* Высокіе горшки, узкогорлые, для молока; *глекъ, балакирь, кри́нка, горну́шка, горлачъ.* Горшокъ, обвитый берестой, нелёнаный, для сухихъ припасовъ, *мо́лостовъ.* Горшокъ съ носкомъ, *подойникъ;* съ двумя носками и ручками, *рукомойникъ* или *баранъ,* для подвѣса. *Цвѣточные горшки* обычно дѣлаются прямой тульей, кверху пошире, съ поддономъ или латкой. *Горшки сахароваровъ,* поливаные кувшины, для стока въ нихъ патоки, они жъ *кубаны, подставки.* [*Ночно́й горшокъ,* урильникъ]. *Щей горшокъ, да самъ большой. Гора съ горой не сходится, горшокъ съ горшкомъ столкнется. Малъ горшокъ, да мясо варитъ. Малъ горшокъ, да угодникъ. Горшокъ съ котломъ не наспорится.* **Горшку́** *съ котломъ не биться. Не наше дѣло* **горшки́** *лѣпить, а наше дѣло горшки колотить. Насыпь по край мукой,*

такъ и горшокъ твой, отъ обычая такъ покупать горшки. *Пустъ (плохъ, худъ, малъ) горшокъ, да самъ большой. Худъ торжокъ, да не пустъ горшокъ. Быть тебѣ въ раю, гдѣ горшки обжигаютъ. Хоромишки, что горшки стоя́тъ: ни кола, ни двора,* не огорожены. *Не годится Богу молиться; годится горшки покрыть,* дразнятъ суздальскихъ богомазовъ. *Былъ бы горшокъ, а покрышка найдется. На всякій горшокъ найдется покрышка. Былъ бы горшокъ, да было бъ въ горшкѣ, а покрышку найдемъ. Невеликъ сверчокъ, да поганитъ горшокъ. Горшокъ большой, а мѣста не много. Слѣпой въ горшкѣ доро́ги не найдетъ. У него башка изъ табачнаго* **горшка́**. *Ѣдетъ, какъ горшки везетъ. Словно горшки на торгъ везетъ. Словно* **горшки́-по-го́ршки**! *Сердитый съ горшками не ѣздитъ,* потому что перебьетъ. *Не столько мужъ мѣшкомъ, сколько жена горшкомъ,* сберегаетъ, приноситъ въ домъ. *Мужъ пьетъ, а жена горшки бьетъ. Разбилъ дѣдъ деревню, а баба горшокъ. Однимъ камнемъ много горшковъ перебьешь. Не боги горшки обжигаютъ, а тѣ же люди. Не горшокъ угодникъ, а стряпуха. Жена не горшокъ, не расшибешь (а расшибешь, берестой не перевьешь). Бабы черезъ улицу изъ окна въ окно горшки ухватомъ передаютъ,* такъ узка улица. *Чего не варить, того не́почто въ горшокъ валить. Что не варится, того и въ горшокъ не кладутъ. Горшокъ поставить* или *накинуть,* на животъ, то же что сухія банки. *Горшокъ на животъ, все заживетъ. Горшокъ брюха не испортитъ. Горшки легко перекипаютъ черезъ край, къ ненастью. Въ мясномъ горшкѣ желѣзо кипитъ?* конь, удила. *Свѣтъ кощей, господинъ кощей, сто людей кормилъ, гулять ходилъ, головку сломилъ; кости выкинули, и псы не понюхали?* горшокъ. *Плотники безъ топоровъ срубили горенку безъ угловъ?* горшокъ. *Родится, вертится, растетъ, бѣсится, помретъ — туда и доро́га!* горшокъ. *Былъ ребенокъ, не зналъ пеленокъ, старъ сталъ, пеленаться сталъ?* то же. *Не родился, а взятъ отъ земли, какъ Адамъ; принялъ крещеніе огненное, на одоленіе водъ; питалъ голодныхъ, надсѣлся трудяся, подъ руками баушки повитухи снова свѣтъ увидѣлъ; жилъ на покоѣ, до другой смерти, и кости его выкинули на распутье?* горшокъ. *Взятъ отъ земли́, яко Адамъ; вверженъ въ пещь огненну, яко три отрока; посаженъ на колесницу, яко Илія; везенъ бысть на торжище, яко Іосифъ; купленъ женою за мѣдницу, поживе труженикомъ во огнѣ адскомъ и надсадися; облеченъ бысть въ пестрыя ризы, и нача второй вѣкъ жити; по одряхлѣніи же разсы́пася, и земля костей его не пріемлетъ?* горшокъ. || *Горшки́,* пустые, легкіе кирпичи клиномъ, для кладки сводовъ. **Горше́чный**, къ горшку относящ., принадлжщ.; иногда уптрб. **горшко́вый**. *Горшечное, корчажное пиво,* домашней варки, брага, бражка. *Горшковый сводъ,* складенный, для легкости, изъ пустыхъ кирпичей, горшковъ. *Горше́чный деготь,* выгоняемый въ горшкахъ или корчагахъ; плохой. *Красны дѣвицы, пирожны мастерицы, горшечны пагубни́цы!* свдб., приговариваетъ дру́жка. **Горшо́викъ, горще́вникъ** [м.] *прм. вят.* отымалка, тряпица, которою берутъ горячій горшокъ съ шестка; *твр.* **горщу́ха, горчу́ха, горчу́шка** [ж.]. **Горше́чникъ, горше́ня** м. работающій горшки и глиняный товаръ, скудельникъ, гончаръ; || торгующій имъ. || *Нвг.* прозвище демьянцевъ. **Горше́чница** ж. жена горшечника или баба, торгующая горшками. **Горше́нинъ** или **горше́чниковъ, —цынъ**, ему, ей принадлежащій; **горше́чничій**, званію или мастерству этому свойственный. **Горше́чничать**, промышлять ремесломъ горшени, **горше́ничать, горше́нить. Горше́чничанье** ср. ремесло это. [Ср. 1. *горнъ*].

[**Горі́шъ** см. *го́рше*].

[**Горшя́** нар. проворно. *олон.* Опд.].

[**Горще́вникъ** см. *горшокъ, горсть*].

[**Го́рщикъ** см. *гора*].

[**Горщу́ха** см. *горшокъ, горсть*].

[**Горыго́рній** см. *гора*].

[**Горы́нить** см. *горькій*].

Горы́ничъ, горы́ня, [**горы́чъ**] см. *гора.*

[**Горьё** см. *горе*].

Го́рькій, острый на вкусъ, ѣдкій, горючій, противоположный сладкому, нпр. *перецъ,* горько горючъ; *полынь,* чисто горька. *Надоѣлъ ты мнѣ, какъ горькая рѣдька,* [или *хуже горькой рѣдьки*]. *Чужой хлѣбъ горекъ. Горько,* приговариваютъ за свадебн. столомъ, о винѣ, *подсластить надо,* и молодые должны поцѣловаться. **Горькій годъ,* бѣдственный. *Горькая жизнь,* тяжкая, печальная, горемычная. *Горькій человѣкъ,* горемычный, нужій. *Горько слышать, видѣть,* прискорбно, грустно, больно (см. *го́ре*). *Пить горькую чашу,* бѣдовать, или топить горе въ винѣ, пить безъ просыпу. *Это горькій пьяница. Горькая земля,* горькоземъ, магнезія, тальковая земля. *Горькій шпатъ,* горькоземистая углекислая известь. *Горькая соль,* англійская соль, сѣрнокислая магнезія. *Горькая вода,* вода изъ горькихъ источниковъ, напитанныхъ горьковатыми солями. *Горько ѣсть, да жаль покинуть. Такъ горько, что не надышишься. Сладко захватилъ, да горько лизнулъ. Не отвѣдавъ горькаго, не узнаешь и сладкаго. Не вкусивъ горькаго, не видать и сладкаго. Горькимъ лѣчатъ, а сладкимъ калѣчатъ. У горькой бѣды́ нѣтъ сладкой ѣды. Горькій въ міру не годится на пиру. На тухлое, да на горькое нѣтъ приправы. Больному все горько. Больному и медъ горько. Горько, что бѣда; а мило, что жена. Эхъ вы горькія! Горькому Кузенькѣ, горькая и долюшка (пѣсенка). Про горькаго Егорку поютъ и пѣсню горьку. Горькій пѣсни не слушаетъ. Жить горько (скучно), да умереть не сладко (не потѣшно). Горькимъ быть, расплюютъ; сладкимъ, проглону́тъ,* о строгости и потачкѣ. *Глотай горько, да говори сладко. Ино горько проглотишь, да сладко выплюнешь,* и наобор. *Охота смертная, да участь горькая. Горька работа, да хлѣбъ сладокъ. Пей горчѣе* (или *кислѣе*), *ѣшь солонѣе: умрешь, не сгніешь.* **Го́рькая-** *трава,* растен. Serratula amara. || Полынка, горчакъ, горчанка, Polygonum lapathifolium. **Го́рькость, горькота́, го́речь** ж. горькій вкусъ, качество, свойство всего, что горько. *Жгучая горечь краснаго перца не та, что чистая полынная горечь, и не та, что душистая горечь чебреца.* || **Горечь,* вм. *горесть,* скорбь; || недоброжелательство. *Горечь нищеты.*

Горечь словъ его. Такую горечь горькимъ и запить. **Горькова́тый, горько́некъ,** пѣсколько, довольно горькій. **Горько́хонекъ,** вовсе горекъ, весьма горекъ. **Горькова́тость** ж. свойство или качество горьковатаго. **Го́ршій** срвн. стп. болѣе горькій. || *Худшій, самый дурной, негодный, злой или вредный.* **Горча́йшій, горьку́щій** прев. стп. самый горькій. **Го́рькнуть,** *кур.* **горе́нить,** становиться горькимъ, принимать отъ порчи горькій вкусъ. **Го́рьклый или го́рклый,** прогорклый, прогоркшій. **Горчи́ть** что чѣмъ, дѣлать горькимъ; || отзываться горькимъ. *Пережога горчитъ вино. Отъ этой рыбы горчитъ что-то. Не было дегтю, такъ и не горчитъ.* || *Онъ принялся горчить,* пить горькую. **Горча́ть,** становиться горькимъ, горкнуть. **Горо́нить, горы́нить,** *ур-каз.* горчить отдавать или отзываться горькимъ, или порченымъ, промзглымъ. *Масло горо́нитъ. Вода въ устьяхъ рѣкъ горо́нитъ.* **Гори́чникъ** м. раст. Peucedanum, разн. видовъ: козельчики, желтоленъ, потогонъ, гирча инр. **Горчи́ца** црк. **гору́шица** ж. растеніе Sinapis, и сѣмя его, сырое, или измолотое и приправленное, уптрбл какъ пряность въ пищѣ. || *Горчи́ца,* горчакъ, горькушникъ, Polygonum Persicaria. || *Горчи́ца, горчи́чка, горчи́чная,* Polygn. Hydropiper. *Горчица полевая, горчичникъ,* растен. Sisymbrium, гулявникъ; S. officin., уразная, клоповникъ, сухоребрица; Sism. Sophia, кудрявецъ, елочка. *Полевая горчица* также Cardamine pratensis, сердечникъ, смолянка. *Чорную капусту* мѣстами зовутъ *чорной горчицей. Англійскую горчицу* зов. *бѣлою,* а *нашу—сарептскою. Сошлись отецъ перецъ, да мать горчица. Послѣ ужина горчица. Нуженъ, какъ послѣ ужина горчица. Послѣ ужина горчица, послѣ скобеля топоромъ.* **Горчи́чникъ** м. или **горчи́чница** ж. сосудецъ для держанія горчицы какъ пряной приправы яствъ; || охотникъ до горчицы; || *горчичникъ,* горчичное тѣсто, прикладываемое къ тѣлу, какъ лѣкарственное средство. || Растеніе Sisymbrium, горчица полевая, гулявникъ. *Самарцы (саратовцы) горчичники.* **Горчи́чный,** до горчицы относящійся, изъ нея добытый, ею приправленный. **Горька́вка** *пск., твер.* **горьку́ша, горю́га** [ж.] рыба, родъ плотвички, Cyprinus Idus; || *горькуша чрнм.* рыба Rhodeus amarus. || *Горькуша,* **горя́нка, горя́шка** [ж.] сыроѣжка, грибъ Agaricus amarus. **Горечáвка, горчáнка** [ж.], **горчáй** [м.] сокольница, растеніе Gentiana; G. Amarella, стародубка, тырлычъ, порочная, бѣшеная; G. campestris, стародубка или змѣевникъ; G. cruciata, лихоманникъ, соколій-перелетъ, толстушка, василиса, ископыть, казакъ, семигодная, уразная?, лиходѣй, петровъ-крестъ; G. decumbena, звѣробой-лазоревый, сокольница-сибирская; G. macrophylla, звѣробой-крестовый; G. Pneumonanthe, морскіе колокольчики, разстрѣлъ, сазаны, субалевка?, курячья-слѣпота, лазорька. **Горечáвочный, горчáночный,** до горечавки относящійся, изъ нея добытый. **Горчáвка** [ж.] растеніе Picris. || Поваренная соль дурного качества, съ примѣсью горькой (сѣрнокислой) соли; прогнбй, прогнбйка. **Горчáкъ** [род. —á] м. растеніе Polygonum Persicaria; почечникъ, почечуйная, блошная, въ торг. мужская геморондальная. || *Горчакъ,* Polyg. Hydropiper, брылена, бабій-горчакъ, лягушечная, дикая-горчица, въ торг. женская геморондальная, *горчичка.* || *Горчакъ, горчанка, горькая трава,* полынка, Polygon. lapathifolium. || Agaris? курьякъ? || Hierochloa borealis, лядникъ, чаполочь, пеструха, плоскуша. || *Горчакъ, горчáнка, горькýша чрнм.* рыба Rhodeus amarus. || *Горчáкъ, горькýша, горькýшникъ,* горчица Polygn. Persicaria. **Горлю́ха** ж. (отъ *горькій,* или отъ *горло?)* растен. Picris hieracioides, кубикъ. || **Гори́ца** [ж.] раст. Sagina [procumbens], острица, мшанка. **Горе́цъ** [род. —рца́] м. растеніе Polygonum; *Г. обвиличный, повиличный,* Polyg. Convolvulus; *Г. птичій,* Polg. aviculare, спорышъ. Polg. Bistorta, **горле́цъ** [род. —á, м.] сердечная трава́, сердчн. корень, ужовникъ, зміевикъ, сабельникъ, чаровная-трава, макаршинъ-, животный-корень. || *Горлецъ* также растеніе Triguera. **Горьковóдный,** содержащій горькія во́ды или источники. **Горькоголо́вый,** горемычный, горемыка. **Горькоголо́вка** об. пропойница. **Горькогорю́чій** *хрѣнъ,* горькій и жгучій. *Горькогорючія слезы,* скорбныя. **Горькозёмъ** [м.] магнезія, окись металла магніи. **Горькозёмный,** состоящій изъ горькозема. **Горькозёмистый,** содержащій магнезію. **Горькоминда́льный,** сдѣланный или добытый изъ горькаго миндалю. **Горькоки́слый,** горькій и кислый на вкусъ. **Горькопроки́слый,** порченый, прогорклый и прокислый, промзглый. **Горькопья́ница** об., **горькопья́ный** прл. кто пьетъ безпробудно. **Горькопрѣ́сный,** безвкусной горечи, горькій безъ пряности, кислоты и соли. **Горькопря́ный,** горькій съ пряпымъ вкусомъ и запахомъ. **Горькосла́дкій,** горькій и притомъ сладковатый на вкусъ. **Горькосла́дъ** м. раст. красный-пасленъ, Solanum Dulcamara, будь-дерево, глистовникъ, воро́нья-, сорочья-ягода, золотуха инр. [См. *горе́нуть*]

Го́рьюки, га́рьюки м. мн. корельс.? *ол.* ли́тки, могарычи, заной.

Горѣ см. *гора*].

Горе́ть [1. ед. **горю́**], **гора́ть** или **га́рывать,** заниматься, истребляться огнемъ; въ значен. возв. и страд. пылать, пламенѣть; тлѣть безъ пламени; загораться, сгорять. || Ярко свѣтить; блестѣть. *Свѣча гори́тъ; дрова горя́тъ,* зажжены, объяты пламенемъ. *Эти дрова не горятъ, сыры, гнилы,* не загораются, не хотятъ горѣть. *Мы горимъ,* домъ нашъ горитъ. *Кто не га́рывалъ, бѣды не зналъ. Огонь не горитъ въ печи,* нѣтъ огня. *У него глаза́ какъ жаръ горятъ. Пуговицы такъ и горятъ. Ни свѣтило, ни горѣло, да вдругъ и припекло. Горѣть страстью, желаніемъ,* нетерпѣливо чего-либо хотѣть, жаждать. *Горѣть,* въ игрѣ горѣлки, водить, быть на чередѣ, ловить. *Кто горитъ* (въ горѣлкахъ), *не зѣваетъ. На немъ все какъ на огнѣ горитъ,* скоро обнашивается, не бережливъ. *У него всякое дѣло горитъ,* кипитъ, скоро поспѣваетъ. *У него щоки горятъ,* разгорѣлись, кровь вступила въ лицо. *Я сгорѣлъ со стыда,* покраснѣлъ и смутился. *Голова горитъ,* болитъ, жарка; или заботы, хлопоты смяли меня. *Опухоль горитъ,* воспалена, болитъ, палитъ, жжотъ. *На ворѣ шапка горитъ!* закричалъ кто-то,

а воръ, ухватившись за нее, выдалъ себя. *Горитъ, какъ свѣча*, въ чахоткѣ. *Не горитъ, а гаснетъ. Бѣжитъ, словно подъ нимъ земля горитъ. Но мнѣ, весь свѣтъ гори, только бы я живъ былъ. Мужъ пьетъ, полдома горитъ; жена пьетъ, весь домъ горитъ. Правое ухо горитъ, хвалятъ, или правду говорятъ; лѣвое, напраслину. Хоть ты себѣ на огнѣ гори! У работящаго въ рукахъ дѣло огнемъ горитъ.* [*У него подошвы горятъ, онъ на родину поспѣшаетъ*]. *Взорлѣть гнѣвомъ. Деревня выгорѣла, погорѣла, сгорѣла вся. Заря догораетъ. Какъ ты загорѣлъ въ лѣто! Навозъ въ кучѣ изгораетъ, перегораетъ. Свѣча нагорѣла. Фитиль надгорѣлъ. Обгорѣлый лѣсъ. Ручка отгорѣла. Столбы подгорѣли. Щи пригорѣли. Платье прогорѣло. Щеки разгорѣлись. Я угорѣлъ въ банѣ.* **Горѣніе** ср., **гаръ** м. состояніе погл., тлѣніе, пыланіе, пламенѣніе; состояніе истребляемаго огнемъ. **Горѣлка** ж. *южн.* простое хлѣбное, горячее вино, водка. *Уродился дѣтина кровь съ молокомъ, да чортъ горѣлки подбавилъ. Собравши* (или *разложа*) *тарелки, да по чаркѣ горѣлки.* || Рожокъ или трубочка съ горящимъ газомъ или спиртомъ. *Спиртовый свѣтёцъ съ тремя горѣлками.* **Горѣлки** [род. —**окъ**], **горѣлышки** мн., [**гори́пни** ж. мн. *смол.* Он.] игра, гдѣ становятся столбцомъ по́двое, а одиночка впереди *горитъ*, т. е. ловитъ разбѣгающуюся врозь заднюю чету, и поймавъ одного, становится съ нимъ въ голову столбца, а одинокій за него горитъ. При этомъ идетъ такой разговоръ: «*Горю, горю пень.*» Чего горишь? «*Дѣвки хочу.*» Какой? «*Молодой.*» А любишь? «*Люблю.*» Черевички купишь? «*Куплю.*» Прощай, дружокъ, не попадайся! **Горѣльникъ** м., **горѣль** ж., **га́рево** ср., **гарь** ж., **га́ри** ж. мн., **гарни́къ** [род. —**а́**] м. собр. выгорѣвшій или съ умыслу выжженый лѣсъ, пожари́ще въ лѣсу. *Гарь* и *горѣль* вообще все горѣлое, пережженое или выжженое огнемъ; пепелище, пожари́ще, чищо́ба. *Га́ри* также молодая поросль, по горѣлому мѣсту. **Горѣлый**, сгорѣвшій, перегорѣвшій, недогорѣвшій; || тлѣлый, слежавшійся, прѣлый, затхлый. *Горѣлое мѣсто*, гарь. *Пахнетъ горѣлымъ. Человѣкъ горѣлый*, погорѣлый. *Горѣлый хлѣбъ*, —*ая мука*, —*ыя кожи. Горѣлые чады, арх.* горькій, удушливый смрадъ, дымъ, отъ лѣтнихъ грозъ и лѣсныхъ паловъ. *Живъ, здоровъ, ни горѣлый, ни болѣлый.* **Горѣленько**, *пекленько, солоненько, вкусненько, холодненько, кисленько*, таковъ русскій столъ. **Го́ркій**, **горю́чій**, взга́рный, взга́рчивый, легко и скоро загорающійся. *Горючій* употр. вм. сгараемый, вообще способный къ горѣнію. **Го́рко**, **горма́**, **го́рма** нар. жарко, пылко, яро. *Дрова́ горко горятъ. Домъ горма горитъ. Горючи́ми слезми́ обливается.* **Горю́честь** ж. свойство горючаго, **го́ркость** [ж.], взгарчивость. **Горибе́съ** м., **гори́голова́**, **гори́голо́вка** [об.] челов. изліпше живой, скорый, прыткій, торопливый, горячій, опрометчивый; суета, торопыга. || Ядовитое раст. Cicuta virosa, вехъ, омегъ, бѣшеница, мутникъ. **Гори́хво́стка** ж. кра снохвостка, пташка Motacilla phœnicurus [Ruticilla phœnicura]. || Дѣвка-непосѣда. **Горицвѣ́тъ** м. растеніе барская-спесь, татарское-мыло, Lychnis Chalcedonica; также || Viscaria vulgaris, смолка, смольчуг(к)ъ, смолянка, сорочій-клей, сорочань, дрема, дремучка, сопъ-трава, калмыцкое-мыло; || раст. Adonis vernalis, заячій-макъ, стародубка, запо́рная, подснѣжникъ. [Ср. *горячій*].

[**Горю́га** см. *горькій*].

Горю́ниться, **горю́нъ**, [—**ю́нья**, **горю́ха**] см. *горе*.

[**Горю́честь**, **горю́чій** см. *горѣть*].

[**Горю́ша**, **горю́шица**, **горю́шникъ** см. *горе*].

[**Го́ряни́нъ**, 1. **горя́нка** см. *гора*].

[2. **Горя́нка** см. *горькій*].

[**Горя́нскій**,] **горя́нщина** см. *гора*.

Горя́чій, сильно нагрѣтый; жаркій, накаленный или разожженный; вскипяченный; огненный, пылкій, рьяный, ретивый; вспыльчивый, запальчивый. *Куй желѣзо, поколѣ горячо* (*покуда кипитъ*). *Сегодня солнце горячо печетъ. Вода ключомъ кипѣла, она и теперь еще кипяткомъ* или *варъ*; **горяча́** *будетъ долго, тепла останется до вечера, лѣтнею до утра. У него голова горячо́, горитъ. Горячій человѣкъ, горячая голова*, запальчивый, *горячая душа*, съ чувствомъ, съ любовью, пылкая къ добру. *Горячее время*, спѣшное, тѣсное, когда работа кипитъ, дѣло нудитъ. *Горячая лошадь, собака*, пылкая, ретивая. *Горячіе напитки*, крѣпкіе, винные, спиртовые. *Горячее вино*, горѣлка, хлѣбное; простое, полугаръ, сивуха; или полуторное, пѣнникъ. *Горячій-столъ, обѣдъ*, упокойный столъ и чаша, горестный, кутья въ день погребенія. *Горя́чая-почва*, гдѣ подземъ или подпочва хрящевата, а въ самой почвѣ мало суглинка. *Горячій слѣдъ звѣря*, свѣжій, недавній. *Ловить* или *искать по горячимъ слѣдамъ*, не упуская времени, вскорѣ. **Вгорячѣ́**, **вгорячаха́ъ**, **сгоряча́**, вскорѣ, [въпопыхахъ], не опомнясь, зря, необдуманно. [*Жена пришла сгоряча́ и требуетъ ключа*]. **Горячо́** *любить, горячо заступаться*, пылко, упорно, съ самоотверженіемъ. *Горячо, сыро не живетъ. Горячъ мо́лодецъ уродился. На горячей клячѣ жениться не ѣзди. Береги горячаго*, не зѣвай. **Горя́чее** сщ. ср. общее названіе всѣхъ наваровъ, всякой похлебки русской кухни: щи, борщъ, селянка, супы. *Безъ горячаго за обѣдъ не почитутъ.* За горячимъ идетъ *холодное*, студень; тамъ *тѣльное*, мясное или рыбное; тамъ *жареное, пироги* и *взвары*. **Горя́ченькій**, **горячева́тый** или **горячо́вый**, вспыльчивый, запальчивый. *Горяченькій скоро надсѣдается* (или *надрывается*). **Горя́честь и горячева́тость** [ж.] свойство или состояніе горячаго, горячеватаго. **Горя́чность** ж. то же, въ знач. переносномъ, пылкость, запальчивость, особ. любовь, привязанность. **Горячка** ж. общее воспаленіе крови въ человѣкѣ или животномъ: жаръ, частое дыханіе и бой сердца; огнёвица, febris acuta, synocha. У насъ неясно различаютъ слова́ *горя́чка* и *лихорадка:* обычно, *лихорадкой* зовутъ небольшую и недлительную горячку, а болѣе перемежную, а *горячкой*—длительную и опасную, напр. первную, желчную, гнилую напр. || Человѣкъ *горячка*, запальчивый. || [Вспыльчивость, гнѣвливость, пылъ, увлеченіе, страстное напряженіе дѣятельности въ одну сторону. *Всѣми овладѣла горячка общей наживы.* Ак.] *Пороть горячку*, говорить, дѣлать несообразности сгоряча, безъ толку, въ запальвивости. **Горячи́ть** что, накалять, разжигать, грѣть, кипя-

тить; разгорячать, волновать кровь, возбуждать жаръ въ тѣлѣ; раздражать, сердить, рождать нетерпѣніе, запальчивость. —**ся**, возв. и стрд. по смыслу рѣчи. *Не горячись, простынешь—пожалѣешь. Вино горячитъ, а вода холодитъ. Взгорячить*, согрѣть на огнѣ. *Догорячить до чего. Ты опять загорячился. Разгорячась, ударилъ. Немножко погорячился*, поспѣшилъ. **Горячéніе** ср. дѣйствіе по знач. гл. въ прям. смыслѣ, нагрѣванье. **Горячи́тельный**, горячащій, согрѣвающій и возбуждающій, грѣющій огнемъ, жаромъ, или волнующій кровь. **Горячи́тельность** ж. свойство это, въ одномъ послѣднемъ знач., особенно о пищѣ и снадобьяхъ. **Горячи́льня** ж. заведеніе, **горячи́льникъ** м. приборъ или снарядъ для горяченья, нагрѣванья чего-либо. **Горя́чникъ** м., **—ница** ж. горячій заступникъ, покровитель. *Это горя́чница и заступница моя.* || *Горя́чникъ прим.* сарай въ которомъ на ватагахъ дѣлаютъ пкру; вѣроятно отъ кипячонаго тузлука, разсола. [Ср. *горѣть*].

[Горя́шка см. *горькій*].

[1. Горя́щій см. *горѣть*].

[2. Горя́щій см. *горе*].

Го́спита́ль [род. —я и —я́, м. и —и, ж.], но болѣе употр. м., больница, лѣчебница; названіе это болѣе принято въ воен. вѣдомствѣ, гдѣ *госпиталемъ* зовутъ постоянную, а *лазаретомъ* временную, полковую больницу. **Госпита́льный**, относящійся, принадлежащій къ госпиталю; больничный. Говорятъ также **гошпита́ль** и **го́шпиталь**.

Госпо́дь [род. **го́спода**, зв. **го́споди**] м. встарь, государь, господинъ; нынѣ, Всевышній, Владыка, Богъ, Создатель, [**воспо́дь, во́спода.** *низш. Онд.*]. *Помилуй мя, Го́споди. Господь богатитъ и выситъ, убожитъ и смиряетъ. Господь и жидовъ манной кормилъ. Господи помилуй, не тяжело (не грѣхъ) говорить, только было бы за что миловать. Слава тебѣ, Господи, до бѣла свѣта про́спали!* **Госпо́день**, Го́споду принадлежащій, къ Нему относящійся. *Молитва Госпо́дня*, Отче нашъ. *Пожаръ отъ Госпо́дней милости*, отъ грозы. **Госпо́девъ**, Господу свойственный существу Его принадлежащій. *Госпо́дево милосердіе. Подумаешь — горе; а раздумаешь — власть Господня! Воскресный день не нашъ, а Господень.* **Госпо́дница** ж. воскресенье воскресный день. **Господи́нъ** м. встарь употр. безразлично вм. Господь и государь; владыка, владѣлецъ, держащая власть на мѣстѣ или въ домѣ; баринъ, помѣщикъ, хозяинъ; кому покорны чада съ домочадцы и слуги, или у кого есть подвластные. *Господиномъ* чествуютъ людей по званію, должности ихъ, но не свойственно намъ ставить слово это передъ прозваньемъ, какъ дѣлаютъ на западѣ (Herr, monsieur). *Господинъ купецъ, господинъ кавалеръ.* Встарь *Новгородъ* и *Псковъ*, въ народномъ правленіи, почетно именовались *господинъ. Господинъ великій Новгородъ. Биша челомъ всему господину Пскову.* **Господа́** мн. зват. над. употр. какъ воззваніе, обращеніе въ рѣчи къ слушателямъ. При Петрѣ I говорили: *господа́ сенатъ* вм. сенаторы. Встарь *господа* употр. какъ собир. ж. *Передъ господою*, передъ господами, при господахъ. *Самъ себѣ господинъ*, моя воля, я свободенъ. *Слову своему господинъ*, кто въ словѣ крѣпокъ, вѣренъ. *На двухъ господъ служить, ни одному не угодить. Господинъ, что плотникъ: что захотѣлъ, то и вырубилъ. Неволя холопу, а воля господину. Не по дому господинъ, а домъ по господину. Поживи въ рабахъ, авось будешь и въ господахъ. Изъ тѣхъ же господъ, только самый исподъ. Добрый хозяинъ господинъ деньгамъ, а плохой — слуга. И барину деньги господинъ. Будь всякъ своему слову господинъ. Дай Богъ, въ господина жить и прожить. Что у барина, то и у господина*, маркерская острота: ничего. **Госпожа́** ж. владычица, и потому иногда придается Богородицѣ; владѣлица, барыня, хозяйка; иногда ставится передъ званіемъ или прозваніемъ женщины. *Не слугамъ госпожу, а госпожѣ слуги будить.* **Господы́ня** ж. *твор. смл.* барыня, хозяйка дома; иногда чередная хозяйка, которая готовитъ ва́рево. *Господы́ня—семь огородовъ, одна дыня!* **Госпо́дчикъ** м. презрительно и укорно. **Госпо́дичъ** м., **госпо́дична** ж. встарь также **господи́чичъ** м. боярчонокъ, барчонокъ, барча́, господскій сынокъ. **Госпо́женка** ж. *зап.* Богородица; отъ этого двухнедѣльный постъ передъ днемъ Успенія и самый день этотъ (15 авг.) называютъ: *госпожинъ-день*, или **госпожи́нки, госпо́женки** [род. **—нокъ**, ж.] мн., **госпожина́день** [род. **—дня**, м.], по случаю уборки въ это же время хлѣба съ полей и по созвучію, также: **оспожи́нки, вспожи́нки, спожи́нки** [ср. *аспожка*]. Мѣстами это день Рожд. прсв. Богородицы, *аспосовъ день*, 8 сntб., см *аспо́жка*. **Господи́новъ, госпожи́нъ**, ему или ей принадлежащій. **Госпо́дскій**, госпо́дній, госпо́девъ; *госпо́дскій праздникъ*, праздникъ Го́спода: Рождество Его, Срѣтеніе, Крещеніе, Преображеніе, Воскресеніе и Вознесеніе (для отличія отъ праздниковъ богородичныхъ и угодниковъ). || Господину, господамъ принадлежащій, свойственный. *Господскій человѣкъ*, крѣпостной; || *арх.* не простолюдинъ, изъ баръ или чиновныхъ. *Глазъ господскій (хозяйскій) угобжаетъ землю (ниву).* **Господова́тый**, принимающій на себя барскій видъ, склонный подражать господамъ. **Госпо́дство** ср. владычество, властвованіе, владѣніе, управленіе; || область, край или мѣстность одной подчиненности; владѣніе, вотчина. *Рабы поносили господство господина своего*, власть, званіе. *Всякъ въ господствѣ своемъ волёнъ*, во владѣніи, собственности. **Госпо́жество** ср. господство женщины. **Госпо́дственный**, владѣтельскій, свойственный господству, владычеству. **Госпо́дствовать** гдѣ, чѣмъ, надъ чѣмъ; владычествовать, владѣть или управлять, первенствовать, начальствовать; покорять собою, подчинять себѣ; || быть во всеобщемъ обычаѣ, употребленіи. **Госпо́дствованіе** ср. дѣйствіе и состояніе по знач. гл. **Госпо́дничать**, господствовать; въ дурномъ, укорномъ смыслѣ. **Госпо́дничанье** [ср.] дѣйствіе это. **Господа́рь** [род. —я́] м. стар. государь и господинъ; владѣлецъ, хозяинъ. || Санъ бывшихъ правителей Молдавіи и Валахіи. **Госпо́дарь** [м.] *юж. зап.* хозяинъ дома; *господы́ня*, хозяйка дома; **госпо́да** [ж.] все хозяйство и домъ, жилые покои. **Господа́рка** ж. владѣтельница; супруга господаря. || *Господа́рка* ж. *юж.* хозяйка дома. **Господа́ревъ, господа́ршинъ**

или **господа́ркинъ**, ему, ей принадлежащій. **Господа́рскій**, господарямъ принадлежащій, свойственный. **Господа́рство** ср. достоинство или санъ, званіе господаря; || барство; || владѣніе или область; || хозяйство, домашній обиходъ. **Господа́рить**, быть господаремъ, господаршей, господаркой, въ разн. значен. **Господолюби́вый**, любящій Господа, боголюбивый. **Господонача́льный**, первовладыка, надо всѣмъ господствующій. **Господородѝтельница** ж. Богородица.

Гость ж. посѣтитель, человѣкъ пришедшій по зову или незванный, навѣстить другого, ради пира, досуга, бесѣды ипр. || Иноземный или иногородный купецъ, живущій и торгующій не тамъ, гдѣ приписанъ. || *Гостями* зовутъ, ради шутки или вѣжливости, *недобрыхъ людей*, незванныхъ посѣтителей, воровъ, особенно грабителей по Волгѣ. || Всякій посѣтитель гостиницы или подобн. заведенія. *Садись, гóстемъ будешь. Незванный гость хуже татарина. Незваные (поздніе) гóсти глодаютъ кости. Позднему гостю — кости. Въ гостя́хъ хорошо, а дома лучше. Пошли Богъ гостéй, и хозяинъ будетъ сытый! Самъ впрягаетъ, самъ погоняетъ, самъ и въ гости ѣдетъ. Было бы пиво на погость, а у пива будутъ гости. Собака во сны лаетъ — къ гостя́мъ. Рѣдкое свиданье—пріятный гость. Гость гостя́, а пошолъ—прости! Гость коли рано подымается, то ночевать хочетъ. Въ гости ѣдетъ, а изъ гостей—ни со двора* (или: *ни съ мѣста*). *Не только гостей у праздника, что Ѳома съ женой. Дома пьешь, что хочешь, а въ гостяхъ, что велятъ. Въ гостяхъ, да на постланномъ (захотѣлъ)! Каковъ гость, таково ему и угощенье. Гость гóстю рознь, а иного — хоть брось. Въ осень любого гóстя потчуютъ молокомъ, а нелюбого—медомъ. Жалѣть вина, не видать гостей (не употчивать гостей). Краюшка невелика, а гостя чортъ принесетъ—и послѣднюю унесетъ! Гость на дворъ, и бѣда на дворъ. Гости хозяина выжили. Гости навалили, хозяина съ ногъ сбили. Безстыжаю гостя изъ избы пивомъ не выгонишь. Гости за гостя́ми (гость по гостю), а ложки не мыты! Онъ любитъ проѣзжихъ гостей, да изъ-подъ моста ихъ встрѣчаетъ, грабитъ. И гости не знали (не видали), что (какъ) хозяина связали. Собака собаку въ гости звала: «Нѣтъ, нельзя, недосугъ». А что? «Да завтра хозяинъ за́ сѣномъ ѣдетъ, такъ надо впередъ забыла́ть, да лаять». Запечный гость, свой. И на погость бываютъ гости. Хозяинъ у воротъ, гостей въ домъ нѣтъ*, говорится въ игрѣ вистѣ, когда фигура на вскрышѣ. *Сто гостей, сто постелей, а одному гостю нѣтъ постели?* матица. *Что не гость, то постелька?* вѣнцы въ срубѣ и мохъ. *Ѣхать въ гости. Быть въ гостяхъ. Воротиться изъ гостей. Тутъ, тутъ потутурившись сидитъ, ждетъ гостя изъ Новагорода?* котъ и мышь. **Гостёкъ** [род. **—стька́**], **гóстикъ**, **гостенёкъ** [род. **—нька́, м.**] умал., **гости́ще**, **гóстьище** м. увелич., **гóстья**, **гóстьюшка** ж. ласк. посѣтительница. || Тетка, лихоманка, лихорадка. **Гостéйникъ** м., **гостéй**, **гостéйка**, **гости́лка** ж. прихлебатель, охочій до пировъ, до чужихъ обѣдовъ. || Проживающій въ домѣ гостемъ; проживалка. || Пришедшій на побывку свой или близкій человѣкъ. || *Гостéйка сиб.* березка, убираемая дѣвками на семикъ. **Гостéйничать**, ходить много по гостямъ, разъѣзжать для гощенья. **Гости́ть**, **га́щивать**; *прм.* [*кур.* Опд.] **гостева́ть**, проживать гдѣ-либо въ гостяхъ или гостемъ. || Стар. *гостить* кого, угощать, подчивать. *Гость немного (недолю) гоститъ, да много видитъ. Хорошо гоститъ дѣвка, а и того лучше дома сидитъ. На семъ свѣтѣ мы въ гостяхъ гостимъ.* **Гости́ться** стар. угощаться; *нвг. кстр.* угощать другъ друга, бывать другъ у друга въ гостяхъ, знаться, водить хлѣбъ-соль съ кѣмъ-либо. *Выгостить, прогостить недѣлю. Загостилась, догостилась до ссоры. Нагостилась вволю. Всѣхъ родныхъ обгостила. Пріѣзжайте къ намъ отащиваться, погостите у насъ. Разгостилась*, разохотилась гостить. *Угощай хорошенько.* **Гощéнье** ср., *смл.* **гости́ны** ж. мн. состояніе гостя, дѣйствіе того, кто гоститъ. **Гостьба́** ж. гощенье, пребываніе въ гостяхъ. *Не дорога́ гостьба, дорога дружба.* || Угощенье, пирушка, погулка, осб. вечеринка *нвг.* || Устарѣ, то же что **гостéшба** ж. стар., разъѣзды по чужимъ странамъ съ товарами, для торговли; отъѣздной торгъ. **Гостбѝще** ср. *нвг.* пиръ, угощенье. **Гости́нство** ср. сословіе и званіе или состояніе гостей, въ значен. иногороднаго купечества. **Гостёба** ж. *олн.* угощенье, потчиванье, [особенно въ мѣстные праздники. Опд.]. **Гости́тель** м., **—ница** ж.; **гости́льщикъ** [м.], **—щица** [ж.] гость, кто гоститъ. **Гостéбникъ**, **гостьбни́къ** м. стар. гость, въ знач. иногороднаго купца. **Гости́ный**, принадлежащій гостю; до гостей относящійся, для нихъ приготовленный. *Гостиное сѣно*, плохое, припасенное для пріѣзжихъ въ деревняхъ гостей. *Гостиный дворъ*, ряды, лавки, торговый рядъ; || стар. также постоялый или заѣзжій дворъ для купцовъ. **Гостинодво́рецъ** [род. **—рца**, м.] купецъ или сидѣлецъ его, торгующій въ рядахъ. [**Гостинодво́ры** м. мн. то же, что *гостинодво́рецъ* во мн. ч. Ак.]. **Гостинодво́рскій**, до гостинаго двора, лавокъ, торговыхъ рядовъ относящійся; [свойственный купцамъ гостинаго двора]. *Разрядилась, какъ* **гостинодво́рка** [ж.], жена сидѣльца. *Гостиная сотня*, стар. сословіе купцовъ, гостей. *Гостиный сынъ*, сынъ иногороднаго купца; *о гостиныхъ дѣтяхъ*, какъ о буйной вольницѣ, поминается въ сказкахъ. **Гости́ное** ср. стар. пошлина съ привозныхъ товаровъ. **Гостéйное** ср. плата на постоялыхъ дворахъ, за гостьбу, за постой. **Гости́ная** ж. покой или комната, гдѣ принимаютъ гостей. **Гости́нецъ** [род. **—нца**] м. приносъ, подарокъ, приношеніе, особ. отъ близкаго человѣка, съ которымъ водишь хлѣбъ-соль. || *смл.* большая проѣзжая дорога, по которой ѣздятъ чужане, гости. || [*Гостинецъ*, чаще **гости́нцы** м. мн. всякіе подарки, особенно сласти, назначаемыя дѣтямъ. Ак.]. || *Гости́нцами* также зовутъ жениховы подарки невѣстѣ, и самый обрядъ и день этотъ: *малые гостинцы* бываютъ вслѣдъ за помолвкой, при близкихъ родныхъ; *большіе гостинцы* послѣ того, родъ гласнаго сговора или оглашенія, при всѣхъ родныхъ и знакомыхъ. *Пріѣдутъ гости, привезутъ и гостинцы. По празднику и гостинцы. Не дóроги гостинцы, дорога́ любовь. Кума не мила—и*

гостинцы постылы. Закрыты гостинцы, а покрыты (открыты) пироги, свдб. *Губы чешутся — къ гостинцу. Уста свербятъ — гостинцы пасть. Усы́ чешутся—либо гостинецъ пасть, либо чирью сесть.* **Гости́нка** ж. *моск.* гостинецъ, въ знач. подарочка, лакомства. **Гости́нщина** ж. *нвг.-бор.* одна изъ дѣвицъ, пріѣхавшихъ отъ жениха къ невѣстѣ съ подарками, наканунѣ свадьбы либо въ дѣвичникъ. Ихъ угощаютъ и отправляютъ кататься по городу въ *бесьдкахъ,* на спдѣньяхъ, устроенныхъ вдоль саней, въ два ряда, какъ на линейкѣ. **Гости́ница** ж. заѣзжій дворъ или домъ, съ прислугой, помѣщеніями для пріѣзжихъ, и со столомъ. **Гости́ничный,** къ гостиницѣ относящійся принадлежащій. **Гости́никъ** [**гости́никъ**], **гости́щикъ** м. содержатель гостиницы. || *Гости́никъ,* [**гости́ничій** м.], въ монастыряхъ, приставленный для [пріема], угощенія гостей, посѣтителей. || Стар. сборщикъ податей съ провозныхъ товаровъ. **Гостепріи́мство** ср. радушіе въ пріемѣ и угощеніи посѣтителей; безмездный пріемъ и угощеніе странниковъ или странноприимство. **Гостепріи́мный,** радушный до гостей и странниковъ хозяинъ. **Гостепріи́мецъ** [род. —**мца**] м. охотно принимающій гостей, путниковъ. **Гостепріи́мствовать,** быть гостепріимнымъ, приглашать и угощать людей.

Госуда́рь м. всякій свѣтскій владыка, верховный глава́ страны́, владѣтельная особа: императоръ, царь, король, владѣтельный герцогъ или князь напр. *Государями* чествуютъ у насъ всѣхъ членовъ царской семьи, ставя почотъ этотъ передъ саномъ, гдѣ къ сану или званію поддаинаго прилагается *господинъ: Государь Императоръ; Государь Великій Князь;* но передъ именемъ, слово это ставится вмѣсто сана: *Государь Петръ Великій.* Въ народномъ правленіи Новагорода, [въ Новгородской республикѣ] чествовали его [самъ Новгородъ] *государемъ,* какъ Псковъ назывался *господиномъ.* Встарь *государь* или **осуда́рь** употребляли безразлично, вм. господинъ, баринъ, помѣщикъ, вельможа; попыпѣ царю говоримъ и пишемъ: *Всемилостивѣйшій Государь;* велик. князьямъ: *Милостивѣйшій Государь;* всѣмъ частнымъ лицамъ: *Милостивый Государь* *). **Су́дарь, суда́рыня,** уптрбл. почти только устно. *Никто, какъ Богъ да государь. Одинъ Богъ, одинъ государь. Одному Богу государь отвѣтъ держитъ. Вѣдаетъ Богъ да государь. Богъ знаетъ, да царь.* Рѣчи бояръ заключались: *А всего выше, Государь, вѣдаетъ Богъ да Ты. Нельзя быть земль Русской безъ государя. Не Москва государю указъ, государь Москвѣ. Государь знаетъ, кто ему другъ, кто не́другъ,* т. е. не наше дѣло. **Госуда́рыня** ж. владѣтельная женщина или супруга государя; уптрбл. во всѣхъ случаяхъ и значеніяхъ какъ *государь.* **Госуда́ревъ, госуда́рынинъ,** ему или ей принадлежащій, свойственный, къ нему или къ ней относящійся. *Все Божье да государево. Божье стало государевымъ,* о населен. церковн. имуществахъ. *Государево* (или *казенное добро*) *на водѣ не тонетъ, на огнѣ не горитъ. Царскій праздникъ не нашъ день, а государевъ.* **Госуда́рскій,** государевъ; **госуда́рски,** прилично, достойно государя. **Госуда́ричъ** [м.] и **госуда́рышня** [ж.] стар. дѣти государя, сынъ и дочь; потомки владѣтельной особы. **Госуда́рить,** царствовать, владѣть, управлять государствомъ, быть государемъ. **Госуда́риться** стар. брать на себя власть или санъ государя, особ. при смутахъ и сомнительныхъ правахъ. **Госуда́рство** ср. царство, имперія, королевство, земля, страна подъ управленіемъ государя. || Стар. государствованіе, власть, санъ и управленіе государя. *Поздравлять на государствѣ,* здравствовать государю со вступленіемъ его на престолъ. **Госуда́рственный,** до государства относящійся. **Госуда́рствовать,** государить, царствовать, царить, быть государемъ. **Госуда́рствованье,** **госуда́ренье** ср. управленіе государствомъ въ санѣ государя. [Ср. *су́дарь, осуда́рь*].

[**Гота́вливать** см. *готовить*].

Готи́ческій, свойственный го́тамъ, западной Европѣ въ среднихъ вѣкахъ; болѣе употр. о зодчествѣ. Сравнительно, греческое зодчество отличается чистою художественностью; египетское—мрачностью и величіемъ; мавританское — замысловатою, волшебною легкостью; *готическое,* торжественною возвышенностью своею. *Готическій наборъ, —скал печать,* [*—скій шрифтъ*], подобная средневѣковому почерку. [См. *Готы*].

Гото́вить что, **гота́вливать,** *смл.* **готова́ть;** съ прдл. *готовля́ть;* припасать, запасать; приготовлять, изготовлять; беречь или держать что-либо въ исправности къ сроку, къ дѣлу; ладить что-либо, прилаживать, дѣлать; стряпать, приспѣвать что - либо. **Гото́виться,** возв. и стрд. собираться, снаряжаться, устраиваться къ чему - либо; быть приготовляему, припасаему, приспѣваему. *Жить надъйся, а умирать готовься. Заготовить что впрокъ. Изготовить кушанье. Наготовить подорожниковъ. Поваръ отготовился,* кончилъ. *Поготовь за меня,* постряпай. *Подготовить картину,* подмалевать. *Приготовь мнѣ одѣться. Проготовилъ все утро. Сготовься въ дорогу. Уготовь мѣсто.* **Гото́вле́нье** ср. дѣйст. по знч. гл.; **гото́вка** ж. то же; болѣе употр. съ прдл. **Гото́вый,** о челов., изготовившійся, собравшійся совсѣмъ, приспособившійся къ чему-либо; могущій и желающій что-либо исполнить. *Готовая къ услугамъ,* подписываются женщины, вмѣсто: *покорная слуга.* || О предметѣ: изготовленный, припасенный, изложенный, приспѣтый. **Гото́венькій,** умал. или ласкат. *Не наше дѣло испечь да порушать, а наше—готовое скушать. Хоть не радъ, да будь готовъ. Добро за готовымъ хлѣбомъ на печи лежать. Пошолъ на готовое. Все ли готово къ отъѣзду, къ обѣду?* || *Въ арх.* **гото́во** иногда значитъ: полно, будетъ, довольно, перестань, годь или го́ди. *Гото́во вамъ су́ровиться,* полно шалить, упрямиться. **Готь, годь** *(готово,* или *годи́ть?) влд.* полно, брось, перестань, отойди. **Гото́вность** ж. состояніе или свойство готоваго; **готови́зна** [ж.] то же. **Готовщи́къ** [род. —а́] м. заготовщикъ, поставщикъ, подрядчикъ. **Гото́вецъ** [род. —**вца**] м. болѣе употр. **гото́вцы** [м. мн.], **готови́къ** [род.

*) Отцы наши писали, къ высшему: *милостивый государь;* къ равному: *милостивый государь мой;* къ низшему: *государь мой.*

—а́], **гото́вчикъ** м., **готову́ша** ж. человѣкъ бодрый, быстрый, немѣшкотный, готовый и поспѣвающій всегда къ сроку. **Гото́вникъ** [м.] *вят.* жимолость-бѣлая, -сливочная, кобылица, шеломутникъ, Lonicera cœrulea; **гото́вики**, жимолостная ягода. **Готова́льникъ** м. или **готова́льня** ж. какой-либо карманный приборъ, уложенный въ баулъ или сумку. *Чертежная готовальня.* **Готови́знина** ж. стар. запасъ, припасъ, что заготовлено. **Готови́ще** ср. мѣсто, гдѣ что изготовляется, припасается; мѣсто рубки въ лѣсу, гдѣ сложены готовыя дрова. **Готовёжъ** м. гото́вка, гото́вленье, съ понятіемъ о суматохѣ, общихъ заботахъ. *У нихъ идетъ такой готовежъ къ праздникамъ, что и приступу нѣтъ.* **Готова́кать**, до времени хвалиться, что готовъ, совсѣмъ; вызываться выскочкой.

[*Гото́вый см. *готовить*].

[**Го́ты** м. мн. германскій народъ среднихъ вѣковъ, дѣлившійся на **ост-** и **вестго́товъ**. **Го́тскій** прилг. отъ имени народа. *Готскій языкъ*, языкъ готовъ, сохранившійся въ отрывкахъ изъ переведенной въ IV в. епископомъ Вульфилою библіи. *Готскія письмена*, буквы изобрѣтенныя тѣмъ же В. См. *готическій*].

[**Готь** см. *годь*, *годъ*; *готовить*].

Гота́нъ м., **гота́шка** ж. *сиб.* гайтанъ, спурокъ для тѣльн. креста.

[**Гоу́съ** м. насѣкомое изъ роду мухъ. *сиб.* Опд.].

Гоф-, нѣм. [Hof], дворъ, придворный; ставится передъ званіями и должностями соединенно, для указанія принадлежности ихъ двору, прямо или почотно. **Гофгери́хтъ** м. первое, [нынѣ упраздненное], судебное мѣсто въ Лифляндіи и [высшая судебная инстанція въ] Финляндіи. **Гофма́клеръ** м. придворный маклеръ, для надзора за биржевыми маклерами, для собранія справокъ о цѣнахъ и курсахъ и для денежныхъ переводовъ. **Гофма́клерскій**, ему принадлежащій; **гофма́клерство** ср. должность или званіе это. **Гофма́ршалъ** м. придворный сановникъ третьяго класса, **—ловъ**, ему принадлежащій; **—льскій**, къ нему относящійся. **Гофма́ршальство** ср. санъ, званіе, должность гофмаршала. **Гофме́дикъ** м. придворный врачъ, для служащихъ при дворѣ, дворцѣ. **Гофме́йстеръ** м. придворный сановникъ третьяго класса, для надзора за придворн. чинами и служителями. **—ровъ**, ему принадлежащій; **—рскій**, къ нему относящійся. **Гофмейстери́на** ж. придворная сановница, для надзора за фрейлинами. **Гофме́йстерша** ж. жена, супруга гофмейстера. **Гофмейстери́нинъ**, **гофме́йстершинъ**, имъ придлж. **Гофме́йстерство** ср. санъ, должность гофмейстера. **Гоффурье́ръ** м. придворный служитель въ чинѣ 8-го класса. **—ровъ**, ему принадлежащій; **—рскій**, къ нему относящійся. **Гофхиру́ргъ** м. придворный хирургъ, лѣкарь, для служащихъ. **Гофинтенда́нтъ** м. придворный сановникъ 3-го класса, завѣдывающій дворцовымъ хозяйствомъ. **Гофинтенда́нтскій**, къ нему относящійся. *Гофинтендантская контора*, присутственное мѣсто, завѣдывающее хозяйствомъ двора.

Гофрирова́ть, **гофрова́ть**, **гофри́ть**, фрн. [gaufrer], курчавить, мелко сгибать, набирать борами, складками, [плоить, напр. тонкое бѣлье, воротнички, женскія кофточки итп.]. *Гофрить манишку. Гофрить конскій во́лосъ, для набивки.* [**Гофрирова́нный**. **Гофрирова́нье** ср., **гофрирова́ка** ж. дѣйств. по гл. **Гофрирова́вщикъ** м., **—щица** ж. мастеръ этого дѣла].

[**Гоффурье́ръ**, **гофхиру́ргъ** см. *гоф-*].

Гоцъ *южн. зап.* гокъ, скокъ, прыгъ. *Скажешь гоцъ, якъ перескочишь.*

Гоши́ть *нвг. пск.*, **гоноши́ть** *твер.-рж.*, готовить или припасать, конить, приготовлять. *Гоши заўпаки деньи. Что ва́рева нагоши́ла*, или *что нагошила?* **Гоши́ться** возв. и стрд. по смылу рѣчи. *Что гошится у васъ? Сейчасъ изгошуся въ дорогу.* [Ср. *гонобить*, *гоношить*].

Го́шпита́ль см. *госпиталь*.

Гощенье см. *гость*.

[**Граба́зда**, **—анье**, **—ать** см. *грабить*].

[**Грабану́ть**, стремительно броситься на утёкъ, въ бѣгство. *пск.* Опд.].

Гра́барь м., нѣм. [Gräber], *зап.* землекопъ; такъ и сами себя называютъ бѣлорусскіе землекопы, и у насъ также зовутъ ихъ *грабарями*.

[**Граба́стать**, **грабеж-**, **грабел-**, **граби́лка** см. *грабить*].

[**Грабильникъ**,] **граби́на**, **граби́нн-** см. *грабъ*.

Гра́бить что, кого; грести граблями, сгребать что-либо въ одну кучу; || отымать силою, *кур.* **гра́чить**, обирать кого-либо разбоемъ, явно, не воровски, на́храпомъ. || *Сиб.* хватать руками. **Гра́биться**, быть грабиму. || *Сиб.* хвататься за что-либо руками, пальцами. *Грабься за колъ. Выграбили все дочиста. Дограбился до кобылы. Заграбилъ все себѣ. Награбилъ много. Его ограбили дорогою. Ограбили всю одежду. Городъ разграбленъ. Сграбь руками*, загреби. **Грабле́ніе** ср. дѣйств. по знач. гл. **Гра́блить**, грести граблями. **Гра́бли** [род. **—бель**, **—блей**] ж. мн. ручная борона; состоитъ изъ *хребта*, бруска въ аршинъ, со сквозными дырьями, до 12-ти, въ которые вколочены *зубья*, колышки въ палецъ, и изъ **грабови́ща** ср. палки въ ростъ человѣка, воткнутой посерединѣ хребта, отвѣсно зубьямъ. *Граблями гребутъ, сгребаютъ, сѣно катаютъ; на грядахъ бьютъ комья и ровняютъ.* || [Приборъ для газоваго освѣщенія съ двумя горѣлками. || Ирон. и шуточн. ру́ки, для выраженія алчности. *Онъ все загребаздалъ своими граблями.* Ак.]. **Гра́белина** [ж.], **гра́белище** [ср.] или **гра́бельникъ** [м.] чивильникъ, грабловище. **Гра́бельный**, принадлежащій или отосящійся къ граблямъ. **Гра́бельщикъ** м., **гра́бельщица** ж. работающій что-либо граблями. || Стар. *гра́бельщикъ*, грабитель. **Граблеобра́зный**, зубьями похожій на грабли; сдѣланный граблями, лучше **грабля́стый**, **граба́льчатый**. **Гра́бельки** [род. **—елекъ**, ж. мн.], **гра́бельцы** [мн.] умл. грабли; || *вят.* растеніе Erodium cicutarium; **грабо́къ** [род. **—бка́**] м., **грабки́** м. мн. родъ грабель, придѣланныхъ къ косѣ, съ длинными, выгнутыми по косѣ зубьями, для кошенія хлѣба, особ. овса и ячменя; это *косьба награбо́къ, награбки́, награбка́хъ, грабками*. **Граби́лка** ж. *арх.* набирка, родъ маленькихъ грабель, какъ рука съ пальцами, для сбора ягодъ съ низкихъ кустовъ, брусники, черники напр. **Граби́тель** м., **—ница** ж. обирающій людей силою; разбойникъ, хищникъ; вынуждающій

приносы, взятки, подарки, наглый взяточникъ. **Граби́телевъ, граби́тельницынъ**, ему, ей принадлжщ. **Граби́тельскій**, свойственный или прилличный грабителю. **Граби́тельство** ср., **грабёжъ** [род. —а́] м. насиліе, дѣйствіе грабителя, разбой, хищничество. **Граби́тельствовать**, грабить, жить, заниматься грабежомъ. **Грабёжникъ** [м.], **—ница** [ж.] грабитель, —ница. **Грабёжный**, награбленный или до грабежа относящійся. **Граба́здать, грабу́здать, граба́стать, грама́здать** что, хватать, захватывать руками; выхватывать, отнимать силою; грабить, грабительствовать; **—ся**, хвататься за что-либо руками, чтобъ выдраться, вылѣзть. **Граба́зданье** ср. дѣйств. по гл. **Граба́зда, грабу́зда** об. кто захватываетъ и присвояетъ себѣ чужое. [**Гра́бмо-гра́бить**, брать все безъ остатка. *нижег.* Опд.].

Гра́бликъ [м.] *ктр.* раст. Potentilla argentea, червичникъ, червивая, червивка, червецъ, забируха, желѣзная, деревянка, жабная-мужская, горлянка, молка, пятилистникъ, собачка, улабникъ?

[**Гра́блить, грабловы́ща, грабля́стый, гра́бмогра́бить** см. *грабить*].

[**Грабо́вый** см. *грабъ*].

[**Грабо́къ, грабу́зд-** см. *грабить*].

Гра́бштихъ см. *гравировать*.

Грабъ м., **граби́на** ж. бѣлый букъ, дерево Carpinus Betulus, прочное для осей и друг. подѣлокъ. **Грабо́вый, граби́нный**, грабу принадлежащій, изъ дерева этого сдѣланный. **Граби́нникъ, граби́льникъ** м. собир. грабовый лѣсокъ, роща; *на Кавказѣ* переиначено въ **драби́нникъ**.

Гра́ве нар. въ муз. важно, чинно, степенно, между ларго и анданте.

Гравёр- см. *гравировать*.

Гравила́тъ м. растеніе Geum, разн. видовъ; G. urbanum, гребенникъ, вывинникъ, чагиръ, баданъ или монгольскій-чаи, чистецъ, гвоздичникъ инр. Geum rivale, собачиха, репей, лѣсной-серпій, листъ-трава; G. strictum, баранки, переполошная, репешокъ, ладанъ-земляной, спотворный корень.

Гравирова́ть что, [нѣм. gravieren съ] фрнц. [graver], стар. **градирова́ть**, рѣзать на мѣди, стали, деревѣ, для отпечатанья вырѣзаннаго; рѣзать мелкія изображенія на плоскости, для украшенія; рѣзать на деревѣ, на мѣди. **—ся**, быть гравируему. **Гравирова́нье** ср., **гравиро́вка** ж. дѣйствіе по гл., рѣзка, рѣзьба. || Искусство это, умѣнье рѣзать чертами. || *Гравиро́вка* также **гравю́ра** [ж.] снимокъ съ вырѣзанной доски, отпечатанная доска, о́ттискъ. **Гравёръ** м., **гравёрка** ж., **гравиро́в(ова́ль)щикъ** м., **—щица** ж., первыя названія болѣе придаются художнику, вторыя мастеру рѣзьбы; рѣзчикъ. **Гравёровъ**, граверу принадлежащій; **гравёрный, гравёрскій**, до граверовъ или искусства этого относящійся. **Гравирова́льный, гравиро́вочный**, то же, до рѣзьбы, гравировки относящійся. **Гра́бштихъ** м., нѣм. [Grabstichel], **гра́вчикъ** [м.] рѣзецъ, орудіе для рѣзьбы письма и картинъ, по металлу или по дереву.

Гравита́ція ж. тяготѣніе, тягота; взаимное притяженіе всякихъ двухъ тѣлъ. *Тяжесть или вѣскость, вѣсомость тѣлъ*, проявленіе силы этой на землѣ; а *быть свѣтилъ*, проявленіе ея (силы центрипетальной, центровлекомой) въ пространствѣ, въ соединеніи съ силою метательною (центрифугальной, центробѣжной).

Гра́вій м., фрнц. [gravier], крупный песокъ, дресва хрящъ.

[**Гра́вчикъ, гравю́ра** см. *гравировать*].

Гра́дарь см. *городъ, городить* и 2. *градъ*.

Града́ція ж., [лат. gradatio], разбивка, раздѣленіе чего-либо на градусы, означеніе на чомъ-либо градусовъ; || постепенность, ходъ исподволь, мѣрность, послѣдовательность, ростъ степенями.

[**Градёжъ, гради́цъ** см. *городъ, городить* и 2. *градъ*].

Гра(я)ди́ль ж. валъ плуга, плужная розсоха, дрога́. [Ср. *гредиль*].

Гра́дина см. 1. *градъ*.

1. **Градирова́ть** *разсолъ*, [нѣм. gradieren отъ лат. gradus], выпарять тузлукъ на воздухѣ, доводя до извѣстной степени содержаніе въ немъ соли; **—ся**, быть испаряему, до выварки. **Градирова́нье** ср. длит., **градиро́вка** ж. об. дѣйст. по знач. гл. **Гради́ръ** м. устройство для градировки. **Градирова́льный, градиро́вочный**, до градировки относящійся. **Гради́рный**, до градира относящійся.

[2. **Градирова́ть** см. *гравировать*].

[**Градиро́вка, градиро́вочный, гради́ръ** см. 1. *градировать*].

[**Гради́ть, гради́тель, 1. гра́дный** см. 2. *градъ, городить*].

[2. **Гра́дный,**] **градоби́тіе,** [1. **градоби́тный**] см. 1. *градъ*.

[2. **Градоби́тный,**] **градоблюсти́тел-** см. 2. *градъ*.

[**Градобо́й-** см. 1. *градъ*].

[**Градобо́р-** см. 2. *градъ*].

[**Градо́вая** см. 1. *градъ*].

[**Градовзя́тіе** см. 2. *градъ*].

[**Градови́т-, градовни́ца** см. 1. *градъ*].

[**Градодерж-, градодѣл-, градоем-, градожит-, градозорн-, градоим-, градонача́л-** см. 2. *градъ*].

[**Градоносн-** см. 1. *градъ*].

[**Градооберега́тель, —основа́т-** см. 2. *градъ*].

[**Градоотво́д-** см. 1. *градъ*].

[**Градоправ-, градопродав-, градоразор-, градосда́вецъ, градосид-, градосозид-, градоуправ-, градохран-** см. 2. *градъ*].

Гра́дскій, градско́й, городской; см. 2. *градъ, городъ*.

Гра́дусъ м., [лат. gradus], степень, ступень. Окружность круга дѣлится на 360 градусовъ, которые и служатъ мѣрою для дугй, опредѣляя, какую часть окружности она составляетъ, и мѣрою для угловъ, измѣряемыхъ дугою. *Градусъ великаго круга земли содержитъ около 105 верстъ или 60 морскихъ миль. Градусъ окружности дѣлится на 60 минутъ, минута на 60 секундъ.* || *Гра́дусами* называютъ также всякое произвольное, неопредѣляемое погонною мѣрою дѣленіе, и показывающее степени чего-либо, напр. тепла́ и холода на термометрѣ, степень крѣпости вина или разсола по волчку или ареометру инр. **Гра́дусный**, къ градусамъ относящійся. **Гра́дусникъ** м. термометръ, и вообще снарядъ, показывающій градусы чего-либо.

Градшто́къ м., [нѣм. Gradstock], выходное изъ

употребленія, простое орудіе для опредѣленія высоты солнца.

1. **Градъ** м. замороженныя на воздухѣ дождевыя капли; въ самомъ мелкомъ видѣ, *крупа́*. *Градъ зернистый*, обыкновенный, съ горохъ; *градъ орѣшковый*, съ русскій орѣхъ; *градъ съ голубиное, съ куриное яйцо; градъ и́звержи*, не круглый, какъ-бы ледяными осколками. *Градъ пуль, ядеръ*, множество, большое число частыхъ выстрѣловъ въ одно мѣсто. *Потъ гра́домъ*, крупными и частыми каплями. *Илія пророкъ выбиваетъ градомъ хлѣбъ у тѣхъ, кто обмо́лотитъ*, повѣрье. **Гра́дина** ж. одно зерно града. **Гра́дный**, до града относящійся (см. также *градъ, городъ*). *Гра́дная туча*, **градови́тая, градоно́сная, гради́вая**, не съ дождемъ или снѣгомъ, а съ градомъ. **Градовни́ца** ж. *кур.* радуга? **Градоби́тіе** ср., **градобо́й** м. побитіе травъ, хлѣбовъ, садовъ градомъ. **Градобо́йница** ж. градовая туча. **Градоби́тный, градобо́йный**, о хлѣбѣ, побитый градомъ; о времени, погодѣ: обильный градобоемъ; || стѣнобитный (отъ *градъ, городъ*) см. ниже. *По холодной веснѣ градобойное лѣто*. **Градоотво́дъ** м. снарядъ или устройство для отвода, устраненія града. **Градоотво́дный**, къ устройству сему относящійся.

2. **Градъ**, см. *городъ*. *Не сохранитъ Господь града, не сохранитъ и стража, ни ограда*. **Градоблюсти́тель, градодержа́тель, градодержецъ, градоуправи́тель, градоправи́тель, градонача́льникъ, градохрани́тель, градооберега́тель** [м.] инр. общія названія начальника или старшаго по званію чиновника въ городѣ; комендантъ крѣпости; полиціймейстеръ или городничій въ городѣ. Званіе *градоначальника* присвоено у насъ правителю такого города, который почему-либо не подчиненъ губернатору, какъ инр. *Петербургъ и др.* [*Градоначальникъ изъ старыхъ севастопольцевъ на кормленіи*]. **Градоблюсти́телевъ, градодержа́телевъ, градоправи́телевъ** инр. имъ лично принадлежащій. **Градоблюсти́тельный, градоправи́тельный, градоблюсти́тельскій, градонача́льничій** инр. до управленія города, до званія начальника его относящійся. **Градоправи́тельство, градоблюсти́тельство; градонача́ліе, градохране́ніе** [ср.] инр. званіе, предметъ, обязанность начальника города. **Градонача́льство** [ср.] должность и званіе градоначальника, или округъ ему подчиненный. **Градоправи́тельствовать, градонача́льствовать** инр. быть начальникомъ города. **Градобо́рство, градоймство** или **градое́мство, градовзя́тіе** ср. городойство, искусство брать города́, крѣпости. **Градобо́рный, градоймный**, до осады и приступа го́рода, крѣпости относящ. **Градобо́рецъ, градоймецъ, градое́мецъ** м. городоимецъ, инженеръ. **Градобо́рствовать, градоймствовать**, управлять осадой, приступомъ. **Гра́добитныя** *орудія*, стѣнобитныя, баранъ, таранъ. **Градодѣ́лецъ, градостройтель, градоосновáтель, градосозидáтель** [м.] инр. основатель или строитель го́рода. **Градожи́тель** м., **—ница** ж. сбыватель, городской житель, горожанинъ. **Градоразоре́ніе** ср. разореніе жилыхъ мѣстъ вообще. **Градоразори́тель, градозо́рникъ** [м.] кто зоритъ, опустошаетъ поселенія, города́. **Градоразори́тельный, градозо́рный**, къ тому служащій, способствующій. **Градосда́вецъ** м. сдавшій непріятелю городъ, крѣпость. **Градопрода́вецъ** м. подкупной градосдавецъ. **Градосидѣ́лецъ** м. стар. житель осажденнаго го́рода. [Ср. *городъ, городить*].

Гра́жданинъ [мн. **гра́жда́не**] м., **гра́жда́нка** ж. городской житель, горожанинъ, посадскій. || Членъ общины или народа, состоящаго подъ однимъ общимъ управленіемъ; каждое лицо или человѣкъ, изъ составляющихъ народъ, землю, государство. *Гражданиномъ* извѣстнаго го́рода называютъ приписаннаго къ этому городу купца, мѣщанина или цехового. *Имени́тый гражданинъ*, стар. званіе богатѣйшихъ и почотнѣйшихъ купцовъ. *Почотный гражданинъ*, нынѣшнее званіе, даруемое купцамъ и недворянамъ за заслуги и выслугу, также военнымъ и гражданскимъ чиновникамъ, не выслужившимъ ни потомственнаго, ни личнаго дворянства. *Степенный гражданинъ*, отличіе, жалуемое за службу по городскимъ выборамъ. [|| *Граждáнка*, новая русская азбука, введенная Петромъ I-ымъ, азбука гражданка, въ отличіе отъ старинной кирилловской книгъ церковныхъ]. **Граждáнскій**, относящійся къ гражданамъ, къ государственному или народному управленію, къ подданству. *Гражданскія обязанности двояки: къ правительству и къ ближнему*. || Противополагается иногда *государственному* или *правительственному*, и тогда значитъ: частный, домашній, общинный; || противопл. *военному:* штатскій, относящійся до службы по управленію; || *духовному* или *церковному*, означая; мірской, обиходный, житейскій. [**Граждáнскій бракъ**, форма бракосочетанія, допускаемая въ нѣкоторыхъ государствахъ и состоящая въ томъ, что оно, на основаніи добровольнаго соглашенія или контракта, совершается передъ установленною въ законѣ гражданскою властью, но безъ участія духовенства и безъ церковныхъ обрядовъ; послѣ того брачащіеся могутъ, по своему усмотрѣнію, совершать обрядъ вѣнчанія въ церкви или обходиться безъ него. Ак. || Въ Россіи, по недоразумѣнію и злоупотребленію словомъ, внѣбрачное сожительство мужчины и женщины, конкубинатъ]. *Гражданское право. Гражданская служба, —скій мундиръ. Гражданская печать*, [*азбука, —скій шрифтъ* см. *гражданка*]. *Гражданскія доблести*, мирныя и миротворныя, честь, любовь и правда. *Гражданскій вѣнецъ, —ская корона*, употребительная въ древности награда или прославленіе за гражданскую доблесть. *Гражданская палата*, палата гражданскаго суда, высшее въ губерніи мѣсто или средняя степень суда и расправы по тяжебнымъ или спорнымъ дѣламъ. *Гражданская смерть человѣка*, состояніе лишеннаго, по приговору суда, гражданскихъ правъ. **Гра́жда́нство** ср. состояніе гражданина; званіе, права́ и обязанности его. || Сословіе гражданъ, граждане. **Граждáнственный**, къ гражданству относящійся. **Граждáнственность** ж. состояніе гражданской общины; понятія и степень образованія, необходимыя для составленія гражданскаго общества.

[Гра́живать см *грозить*].

*Гра́й, [гра́йворонъ] см. *гра́лять*.

Гра́кать, ка́ркать, кричать воро́ной. **Гра́канье** [ср.] ка́рканье, крикъ *гра, кра*; || *безтолковые, крикливые то́лки. **Гра́кало** м. безтолковый крикунъ, горланъ.

Гра́лица ж. *арх.* (отъ *играть лучами?*) бы́ша? *арх.* отраженіе на морѣ солнечнаго или луннаго свѣта столбомъ.

[Грамаздать см. *грабить*].

[Гра́мата см. *грамота*].

Грама́тика ж. наука, знаніе правильно говорить и писать; сборникъ правилъ языка, установленныхъ обычаемъ и въ порядкѣ изложенныхъ. **Граматѝческій, —ты́чный, —тика́льный**, согласный съ грамматикою; вообще къ ней относящійся. **Граматѝчность, граматика́льность** ж. грамматическая правильность. **Грама́тикъ, граматѝстъ** м. свѣдущій въ наукѣ этой, составитель грамматикъ.

[Граматѝна, —ѝнка см. *грамота*].

[Граматѝстъ см. *грамматика*].

[Гра́матица см. *грамота*].

[Граматѝч- см. *грамматика*]

[Гра́матка см. *грамота*].

[Грамма- см. *грама-*].

[Граммъ м., (франц. gramme), единица франц. вѣса = вѣсу 1 кубич. сантиметра дистиллированной воды при температ. $4^{\circ} = 22^{1}/_{2}$ русск. долямъ].

Гра́мота, гра́мата ж. умѣнье читать и писать; иногда одно только первое, умѣнье читать. Народъ говоритъ: *знать* **гра́моти**. || *Граматой* назыв. всякое царское письмо, писаніе владѣтельной особы; нынѣ рескриптъ; || свидѣтельство на пожалованіе лицу или общинѣ правъ, владѣній, наградъ, отличій. || Народъ зоветъ *граматой* или **гра́маткой** всякое письмо или записку, и даже всякій клокъ бумажки. *Живи въ тиши, а къ намъ граматки пиши. Пишетъ граматки, да проситъ памятки. Грамоть учиться, всегда пригодится. Грамота тверда, да языкъ шепелявъ. По старой памяти, что по граматѣ. По грамоть оскался, цыфирь не далась. И самъ тому не радъ, что грамоть горазденъ. Грамота не соха. Живая грамата*, устная рѣчь. *Мертвая грамата* (крѣпость) *не на вольную дана*. **Гра́матица, грамати́на, грамати́нка** ж. *стар.* листъ бумаги. **Гра́мотникъ** м., **—ница** ж., **гра́мотчикъ** м., **—чица** ж., **грамоте́й** м., **грамоте́я, грамоте́йка** ж., **грамоту́ха** об. или **гра́мотный** прл. кто знаетъ грамоти, умѣетъ читать, или читать и писать; перваго назыв. *полуграмотнымъ, мало- или скудограмотнымъ*; а вовсе неумѣющаго: *не-* или *безграмотнымъ*. || *Гра́мотчикъ, грамотей* также учитель грамотѣ. *Грамотей — не пахарь*, не работникъ. *Грамотницу взять, станетъ праздники разбирать. Побольше грамотныхъ, поменьше дураковъ. Не будь грамотенъ, будь памятенъ. Пынь много грамотныхъ, да мало сытыхъ. Люди неграмотны, а пряники пьимъ писаные.* **Грамотова́тый**, малограмотный. *Торговля* **гра́мотитъ** *мужика*, вынуждаетъ учиться грамотѣ; *исподволь всѣ* **грамоте́ютъ**, становятся грамотными.

Грана́та ж., [нѣм. Granate отъ итал. granata], артиллерійскій разрывной снарядъ: полое ядро, начиняемое порохомъ, со вставленною въ очко зажигательною трубкою; чинёнка; та же бомба, но меньшаго размѣра. **Грана́тка** [ж.] умал. || *ряз.* яйцо, особ. куриное. **Гранадёръ, гренадёръ** м., [нѣм. Grenadier отъ франц. grenadier], солдатъ, *нѣкогда* назначавшійся для метки ручныхъ гранатъ; || нынѣ солдатъ отборный по росту. **Гренадёрскій**, изъ гренадеровъ состоящій, къ нимъ относящійся; **гренадёровъ**, одному извѣстному гренадеру принадлежащій. **Гренадёрша** ж. жена гренадера, или || шутч. женщина высокаго роста, мужиковатая; мужла́нъ. **Грана́тъ** м., [лат. granatus], гранатовая яблоня и яблоко, дерево южн. Европы Punica Granatum; ошибоч. **грана́ди**. || Камень, изъ числа цѣнныхъ, вениса́, бечета; лучшій подходитъ къ яхонту, лалу, рубину. **Грана́тный**, относящ. къ гранатѣ, снаряду, или къ дереву, плоду, или къ камню. **Грана́товый**, относящ. къ дереву или камню гранату; изъ того либо другого сдѣланный. *Гранатовый цвѣтъ*, вишневый, темнокрасный съ синевою.

Грандіо́зный, франц. [!, итал. grandioso], величественный, великолѣпный, торжественный, внушающій смиреніе, благоговѣніе.

Грандмизёръ [м., франц.], заявка игры, въ бостонѣ, съ обязательствомъ не взять ни одной взятки. *Сыгралъ бы* **грандýху** *(грандмизеръ), да не хватаетъ духу.*

[Грандъ м. титулъ испанскаго высшаго дворянства, пользующагося особыми правами. Ак.].

Граненіе, [**гра́нивать, грани́л-, гра́нистый**] см. *грани́ть*, [*грань*].

Грани́тъ м., [итал. granito, франц. granit отъ лат. granum], дикій камень, дикарь; горнокаменная порода, смѣсь кварца, полевого шпата и слюды, иногда и другихъ частицъ. **Грани́товый, грани́тный**, изъ гранита сдѣланный, къ нему относящійся. **Грани́тчикъ** м. каменотесецъ, обрабатывающій гранитъ. **Гранитови́дный**, схожій съ гранитомъ, по цвѣту, узору. **Гранитоло́мня** ж. кампеломня гранитовая.

[**Грани́ть, грани́ца, гранич-, гра́нк-, гра́нн-, гранови́т-** см. *грань*].

Грантъ м., нѣм. [Grand], крупный, чистый песокъ, дресва.

[**Гра́нчатый**, 1. **гранъ** см. *грань*].

2. **Гранъ** м., [нѣм. Gran отъ лат. granum], зерно стар.; || аптечный вѣсъ: въ аптечн. фунтѣ 12 унцій, въ унціи 8 драхмъ, въ драхмѣ 3 скру́пула, въ скруп. 20 гранъ. Антекрск. фунтъ $^{7}/_{8}$ торговаго, или 84 золотника.

Грань, грани́ца ж. рубежъ, предѣлъ, межа, конъ, край, кромка, конецъ и начало, стыкъ, черта раздѣла. *Граница земель, владѣній.* **Честолюбію сіо нѣтъ границъ, ни мѣры. Онъ выходитъ изъ границъ приличія. Межи да грани, ссоры да брани.* || Рубе́жъ (руби́ть) и *грань* (грани́ть) встарь означали межу и межевые знаки, которые нерѣдко нарубались на деревьяхъ. *А на березь рубежи и грани*, т. е. знаки, рѣзы. *Съ камня на вязъ, а на вязу граница крестъ.* Въ этомъ знач. *грановитый*, граничный знакъ. *Да со леху доломъ прямо черезъ поперекъ бору къ грановитой соснѣ.* При изломѣ плоскости, самый гребень назыв. *гранью*; но въ мелкихъ вещахъ,

прм. у граненыхъ камней, *гранью* же зовутъ и самую площадку (фасетку), а затѣмъ и самый способъ граненія или родъ огранки камней: *мелкая, крупная грань; бриллiантовая, розетовая грань* прм. || *Грань* въ ариѳм. каждое отдѣленіе въ три цыфры, для удобнѣйшаго произношенія написаннаго числа́. Въ пѣсняхъ попадается **гранъ** м. вм. грань, гранка: *Распади́ся дубъ на четыре гра́на*, т. е. плахи, части. **Грани́чить**, быть пограничну, порубежну; смежну, смежаться. *Когда-то мы* (земля наша) **грани́чивали** *съ ними, а нынѣ прошла черезполосица.* **Грани́ченье** ср. состояніе граничащаго. **Грани́чный**, на границѣ находящійся, къ ней относящійся. **Граница́нинъ**, **грани́чникъ** [м.] пограничникъ, житель границы земли́, области. **Грани́ть**, **гра́нивать** что, огранять, дѣлать грани; обрабатывать твердое тѣло, придавая ему плоскости и гребни; *гранятъ* особ. цѣнные, честные камни. **Грани́ться**, быть граниму. *Алмазъ алмазомъ гранится, воръ воромъ губится. Огранить камень. Выгранить печать. Отгранить почище. Дограпить начатое. Изгранить бороздками. Награнить много камней. Подгранить поречу. Перегранить снова. Я перегранилъ болье сотни топазовъ. Програнить еще грань. Програнилъ до вечера. Разгранилъ на грани.* **Гране́ніе** ср. длит., **гра́нка** ж. об. дѣйств. по гл. || *Гра́нкой* зовутъ также сросшіеся въ кучу русскіе орѣхи, какъ родятся они на одномъ общемъ стеблѣ. *Гранка орѣховъ.* || Кристаллъ, самогра́нка; || типограф. верстать, наборъ въ столбцахъ, неверстанный въ страницы. **Гра́нчатый**, **гра́нный**, граненый, съ гранями. *Трех-, пяти-, много-гранный.* **Гранови́тка** ж. шпанская вишня, растущая гранками, гроздами. **Гра́нистый**, **гранови́тый**, **гра́нчатый**, гранный, граненый, со многими гранями. || *Грановитый* стар. граничный. *Гранистый стебелекъ*, не округлый, а угольчатый. *Грановитая палата*, въ Москвѣ, одѣтая граненымъ камнемъ. *Гранчатыя подвѣски.* **Гра́нковый**, ко гранкѣ орѣховъ, либо къ кристаллу относящійся. **Гра́нникъ** м. вообще, гранная вещь, многогранное тѣло; тѣло, кругомъ ограниченное плоскостями, образующими на стыкахъ углы, изло́мы. *Гранникъ*, относительно тѣлъ то же, что *уголникъ* или *сторонникъ*, относит. плоскостей. Въ пра́вильномъ граникѣ всѣ плоскости равны́ и одинаковы, и число ихъ ставится передъ названіемъ, слитно; просто *гранникомъ* называютъ призму. **Грани́льный**, ко граненію, ко гранкѣ относящійся. **Грани́льня** ж. заведеніе, гдѣ гранятъ камень, стекло прм., гранильная фабрика. **Грани́льщикъ** м., **грани́ла** м. гранильный мастеръ. **Грани́ло** ср. орудіе для огранки камней. [|| *Грани́ло* м. воръ, воришко. *перм.* Опд.]. **Грани́льщиковъ**, гранильщику принадлежащій; **грани́льщичій**, относящійся ко гранильщикамъ, къ ремеслу, работѣ ихъ. [Ср. *грянка*].

Грасовьё? ср. *арх.* двуличневый отливъ птичьяго пера. **Грасова́къ**? м. *арх.* лѣсная дичь, тетерева, рябчики прм. (сомнительно).

Грать, *на югѣ*, съ млрс., пѣть, или играть на музык. инструментѣ; || *на вост.*, съ русск., гра́ять, кричать, шумѣть, веселиться, шутить, смѣяться, дурить, *киж.* **гра́чить** (*кур.* *грачить*, грабить).

Графа́ ж., [греч.], черта на бумагѣ, раздѣляющая ее на столбцы, полосы или клѣтки; болѣе употр. о чертахъ отвѣсныхъ. || Пространство между двухъ чертъ, столбецъ или полоса. *Закромы пусты, а мышеядъ въ графѣ*, на бумагѣ. **Графи́ть**, **гра́фливать** что, расчёрчивать, отбивать по линейкѣ графы́; || иконопис. чертить иглой по отпечатку, поренося его на доску. **Графи́ться**, быть графиму, расчёрчиваться. **Графле́нье** [ср.] длит. дѣйств. по знач. гл. **Гра́фка** ж. об. то же. **Графно́й**, графлёный. **Граф**е́**йный**, относящійся къ графѣ. **Графи́льный**, служащій для графленья. **Графлёнка** [ж. графленый по строкамъ листъ, подкладываемый для прямого письма́,] транспарантъ, подкладка, подложка, для означенья строкъ. **Графи́ческій**, чертежный, начертательный. *Графическій способъ рѣшенія задачъ*, въ матем. рѣшеніе посредствомъ черченія, а не выкладкою, не вычисленьемъ. **Графья́** ж. въ типогр. доска, на которую накладывается листъ, для печатанья.

[**Графёнокъ**, **графёнышъ** см. *графъ*].

[**Графи́льный** см. *графа*].

[**Графи́нинъ** см. *графъ*].

Графи́нъ м., [итал. caraffina], родъ стеклянноій бутыли, обычно изъ хорошаго стекла, иногда граненаго, для постановки питей на столъ. **Графи́нная** *пробка. Графинный кабачокъ.*

[**Графи́ня** см. *графъ*].

Графи́тъ м. ископаемое, изъ котораго дѣлается такъ называемый свинцовый карандашъ; это уголь или углеродъ, съ небольшою примѣсью желѣза. **Графи́товый**, **графи́тный**, къ графитъ относящійся, изъ него сдѣланный. **Графи́тить** что, натирать графитомъ, вмѣсто смазки коломазью или саломъ.

[**Графи́ть**, **графи́ческій**, **гра́фка**, **графлен-**, **гра́фливать**, **графно́й** см. *графа*].

[**Гра́фовъ** см. *графъ*].

[**Графома́нъ** м., **—а́нна** ж. человѣкъ, помѣшанный на многописаніи; бездарный писатель, предающійся безпрестанному сочинительству; бумагомарака].

Графъ м., **граф**и́**ня** ж., [нѣм. Graf], наслѣдственное дворянское достоинство, мѣстами и до нынѣ владѣтельское, но у насъ только почотное; оно выше баронскаго и ниже княжескаго. **Гра́фчикъ** [м.] умал., **графёнокъ** [—нка], **графёнышъ** м. маленькій графъ, дитя, шуточ. **Гра́фовъ**, **графи́нинъ**, ему, ей принадлежащій. **Гра́фскій**, принадлежащій графу или графамъ вообще. **Гра́фство** ср. санъ или достоинство графа; || владѣнія его, тамъ, гдѣ есть графы владѣтельные. *Англія дѣлится на графства, какъ на области.*

Графья́ см. *графа́*.

Гра́ца ж. *зап.* (нѣм. kratzen?) трезубый крюкъ, когти, для очистки грядъ и пашень отъ сорныхъ травъ.

Гра́ція ж., [итал. grazia отъ лат. gratia], скромная, угодливая красота; невинная прелесть, миловидность, умильность. || *Гра́ція, граціонные дни*, данные закономъ десять дней сверхъ сроку, для уплаты по купеческому векселю; льготные дни. **Граціо́зный**, миловидный, скромно-привлекательный; **граціо́зность** [ж.] свойство это.

[**Грача́чій**, **граче-**, **грачи́ный** см. *грять*].

[1. **Гра́чить** см. *гра́бить*].

[2. **Гра́чить** см. *грать* и *гра́ять*].

Гра́ять *сьв.* гаркать, гракать, каркать; шумно

играть, оглушая крикомъ; говорится о птицахъ, называемыхъ *вороньёмъ:* о во́ронѣ, грачѣ, воро́нѣ, галкѣ. *Воро́ны грают*ъ *къ дождю.* || Хохотать, зубоскалить, шумно насмѣхаться, шалить, дурить, *вост.* грать, *низж.* **гра́чить** *(кур. гра́чить,* грабить). **Грай** м., **гра́янье** ср. вороній крикъ стаей; карканье, галочій говоръ. Есть заговоръ *отъ воро́нья гра́янья,* какъ отъ озѣва зловѣщей птицы. **Гра́ченье** [ср.] то же, въ знач. шумныхъ криковъ, хохота, зубоскальства. **Грачъ** [род. —а́], **грай, гра́йворонъ** и **га́йворонъ** [м.] *южс.* птица Corvus frugilegus, чорная воро́на. || Шутч. бомба, когда она летитъ. *Грачъ соколу добыча, а лягушка воронъ.* **Грачо́въ,** грачу принадлежащій. **Грачо́вый, грачо́вій, гра́чій, грача́чій,** [**грачи́ный**], грачамъ принадлжщ., къ нимъ относящійся. **Грачо́нокъ** [род. —нка, м.], **грачена́** [ср.], мн. **грача́та** или *южс.* **граченя́та,** грачій дѣтеныш. **Грачо́вникъ** ж. *пск.* лѣсъ, роща, занятая грачевьими гнѣздами. || День 4-го марта. *Гарасимъ Грачовникъ грачей пригналъ. Грачъ на носъ садится,* на пашнѣ. *Коли грачи прямо на гнѣздо летятъ, дружная весна. На Гарасима кикимору выживаютъ,* заговорами. *Кто на Грачовника въ новые лапти обуется, у того весь день будетъ шея скрыпѣть.*

[**Гребану́ть** см. *грести*].

1. Грёбать, [**греба́ть** *орл.* Опд.] или **грёбовать** кого или кѣмъ, чѣмъ, *кал. тмб. орл. пск.* брезгать или брезговать, пренебрегать, презирать, гнушаться. *Хльбомъ-солью не грёбуютъ.* **Грёбоватый, гребли́вый,** *кал.* брезгливый, причудливый, привередливый. **Грёбоваться** чѣмъ, *пск.* гребовать. **Гребтова́ть** о чомъ, *прм.* заботиться, безпокоиться, скучать, тосковать. **Гребти́(ё)ть,** а болѣе **—ся,** *тмб. ряз. твр. кстр. низж. прм.* безлично, съ дат. пад. *Мнѣ что-то гребтится,* думается; меня смущаетъ, безпокоитъ, заботитъ; что-то залегло, скребетъ на́ сердцѣ. *Тому не гребтится, кто Бога не боится. Что (тебѣ) гребтится, аль пора жениться? Кому что гребтится, тотъ того и боится.* Иногда гов. *сердце гребтитъ,* скучаетъ, вѣщуетъ недоброе. **Гребта́** ж. забота, опасенье, раздумье, попеченье. *Безъ дѣтей гребты не знаешь.* **Гребтли́вый,** *низж.* недовѣрчивый, подозрѣвающій; суетливый, мелочно заботливый, безпокойный, всегда озабоченный.

[**2. Гребать́, гребёлка, гребени́н-** см. *грести́*].

Гребе́ниться *новг.* (отъ *гребень? отъ грёбать?)* ломаться, спесивиться, чваниться, быть надменнымъ. [**Гребе́нистый,** недоступный, гордый. *новг.* Опд.].

Гребёнка, [**-ковый, гребенн-, гребёноч-, гребену́ха, —у́шка, гребенчат-, гребенщик-, —щиц-, —щич-,**] **гре́бень,** [**гребе́нье,**] **гребе́ц-,** [**гребеше́чный, гребешк-, гребешо́къ, гребея́, грёбка, гребко́вый**] см. *грести́.*

[**Гребли́вый** см. 1. *гребать*].

[**Гре́блица, гребло́, гребловой́,** 1. **гре́бля, грёбля** см. *грести́*].

[**2. Гре́бля** см. *гробъ*].

[**Гребна́я, гребне-, гребни-, гребно́й, гребну́ть** см. *грести*].

[**Грёбоватый, грёбовать, —ся** см. 1. *грёбать*].

[**Гребо́къ** см. *грести́*].

[**Гребта́, гребти́ть, гребтли́вый, гребтова́ть, гребтѣ́ть,**] **—ся** см. 1. *грёбать*.

[**Гребу́ньки, гребу́нюшки, гребцо́въ, гребщи́къ, —и́ца, грёбъ, грёбывать, гребь** см. *грести*].

Грегоріа́нское счисле́ніе или *грегоріа́нскій календарь,* основанный въ 1582 году, въ отмѣну юліанскаго, или новый стиль, новое или западное счисленіе. См. *годъ.*

Греди́ль *(градиль, грядиль,* грядка?) м. плужная разсоха, дрога́. [Ср. *гради́ль*].

[**Грэ́женье, грёживать** см. *грёза*].

Грёза, [**греза́**] ж. [чаще мн. **грёзы**] мечта, блажь, мнимое видѣніе, бредъ, игра воображенья во снѣ, въ горячкѣ или на яву, при односторонемъ направленіи ума; рѣчи во снѣ, въ бреду, въ горячкѣ; пустыя, ложныя рѣчи, сказки и ро́сказни, болтовня, пустословіе. || *см.* блажь, дурь, шалость. || *Грёза* об. тѣ же понятія, перенесенныя на лицо: кто грезитъ, бредитъ во снѣ, въ горячкѣ, въ сумасшествіи или при заносчивомъ воображеніи; || баловникъ, шалунъ, затѣйникъ, проказникъ, кто дуритъ; врунъ, выдумщикъ, **гре́зила. Гре́зить, грёживать** что или чѣмъ, бредить, видѣть во снѣ, въ горячкѣ; мечтать, заноситься воображеніемъ, надеждами; пустословить, молоть вздоръ; шалить, дурить, дурачиться, пакостить. *Тебѣ это гре́зится, грезилось,* померещилось, привидѣлось, это мана́, моро́ка. *Себѣ спитъ, на себя и грезитъ. Молодецъ женится, а во снѣ ему грезится: не платить бы попятнаго!* **Гре́ненье** [ср.] длит. дѣйствіе или состояніе по знач. гл. **Грёзъ** м. об. то же, бредъ, что грезится. *Отъ грезу не сбудется.*

Гре́здень, [**грездѝтся, грездни́тся, грёздъ** см. *гроздь*].

Грезе́нецъ [род. —нца, м.]? *пск.* торгующій скотомъ, скотопромышленикъ?

Грезе́тъ м., [съ франц. gris], стар. шерстяная ткань съ травчатымъ узоромъ того же цвѣта. **Грезе́товый,** изъ грезета сдѣланный, сшитый.

[**Гре́зиво** ср. кормъ для куръ изъ отрубей или мѣсятки. *твер.* Оп.].

[**Гре́зила, гре́зить, гре́зиться** см. *грёза*].

[**Грезно́, грезно́вый, грёзнъ** см. *гроздь*].

[**Грёзъ, грёзы** см. *грёза*].

[**Грёкать** см. *гремѣть*].

Грема́ть, [**гре́мливать**]; *кур.* **грыма́ть,** громко звучать, раскатываться гуломъ, звучнымъ стукотомъ, разливаться рѣзкою дробью, звономъ, стукомъ, брякомъ, шумомъ; || поражать сильною рѣчью; || оглашаться славой. *Не все бьетъ, что гремитъ. Хорошо тому щеголять, у кого денежки гремятъ. Гре́митъ громъ, барабанъ, колокольчикъ, ручей по камнямъ. Гремѣть на фортепіано, на гитарѣ,* шумно играть. *Гремѣть славой, дѣлами,* славиться, быть извѣстнымъ по шумной молвѣ. *Взгремѣть оружіемъ, загремѣть. Нагремѣлъ много. Отгремѣвъ, затихъ. Погремѣлъ не долго. Прогремѣлъ раскатомъ. Разгремѣлся псовьру.* **Гря́нуть** одкрт. отъ *гремѣть* (**гремну́ть, грену́ть**) и отъ *грясти́: Громъ грянулъ, врагъ грянулъ на насъ.* Но ошибочно *грянуть* относятъ къ гл. *грести́ веслом*ъ; *грянуть веслами* знач. сильно ударить, налечь. **Грема́нье** [ср.] стар., **гремле́ніе** ср. дл.,

грёмъ м. об. дѣйст. или состояніе по знач. гл. (см. *громъ, громи́ть*). **Грёмкать** или **грёкать** *разг.* громко стучать. **Гремо́къ** [род. —мка́] м. отрывочный стукотокъ, одинъ гремящій перекатъ. || *Гремо́къ*, **гремышо́къ**, **громышо́къ** [род. —шка́] м. *тмб. пен.* бубенчикъ, глухарь, балабончикъ, гремушка. || *Нв.* кочка, бугорокъ по дорогѣ, на которой повозка гремитъ. *Гдѣ гремокъ, тамъ и сугробъ: въ полѣ задумина, по дорогѣ ухабина.* || Раст. Rhinanthus Crista Galli, погремокъ, [гремушникъ], звонецъ, копеечникъ, громки́, клопецъ, клоповникъ, денежникъ, дикій-хмель, позвонокъ, пеструшникъ, телѣжникъ, буравецъ, пѣтушникъ, брязготка, мышья-трава, петровъ крестъ. **Грема́чій, грему́чій, грёмкій**, гремящій. *Гремучая трава*, **грема́нка, грема́чка** [ж.], Leonurus lanatus, [Ballota lanata], и́змодень, чорная-или сибирская крапива; пахуча. || *Гремучей травой* народъ называетъ также сказочную спрыгъ-траву или разрывъ-траву или желѣзнякъ, которая отпираетъ всѣ замки́ и затворы, и добываетъ кладъ. *Гремучій камень*, орлиный, я́дра бураго желѣзняка, иногда полыя, ещо съ ядрышкомъ внутри, которое гремитъ при потрясеніи. *Гремучая-кислота*, синеродная, ціановая. *Гремучій воздухъ*, смѣсь водорода съ кислородомъ или съ атмосферн. воздухомъ. *Гремучее серебро, — ал. ртуть*, бѣлый или ударный порохъ, соединеніе окисловъ съ гремучею кислотою, которое, при нагрѣваніи или ударѣ, производитъ взрывъ. *Грему́чая змѣя* или **грему́чка, грему́шка** ж. змѣя Crotalus horridus, тропическая, весьма ядовитая, съ гремучимъ хвостомъ, съ гремкомъ на хвостѣ, дл. до 2 арш. || *Грему́шка*, погремушка, побрякушка, дѣтская игрушка разнаго вида, которая стучитъ, гремитъ. || Бубенчикъ, бубенецъ, балабончикъ, гремо́къ, погремо́къ, гормотушка, гормотунчикъ, глухарь, бухарь. || Порода яблокъ, въ которыхъ спѣлыя сѣмена гремятъ; они же рождественскія. **Грему́шечный**, къ гремушкѣ относящ. **Грему́шковый**, съ гремушками. **Грему́шникъ** м. гремучка, змѣя Crotalus horridus. || Растеніе [Rhinanthus Crista Galli] Codon. **Грема́чъ** [род. —а́], народное названіе ключа (Гротъ). **Гремли́вый, гремова́тый, гремча́тый**, шумный, громкій, звучный, гремучій. *Гремли́во пѣздишь, съ бубенчиками. Гремоватъ колокольчикъ, олушаетъ. Гремчатыя гусли, звончатыя струны.* || **Громоту́шка, гормоту́шка** [ж.] гремокъ, гремушка; побрякушка, трещотка, снарядецъ для стуку, бряку, напр. для пуганья птицъ въ садахъ, дощечка съ подвѣсными шашками, балберками, которыя стучатъ отъ вѣтра въ доску. [Ср. *гормоту́ха*]. **Грема́цкая-недѣля** *южн.* святая, недѣля Пасхи, воскресная.

[**Гренадёр-** см. *граната*].

[**Грени́ть** см. *грести*].

Грени́ца *(грѣ́ница?)* [ж.] *арх.* переводина, на которой виситъ солеварный чренъ; [брусъ, на которомъ виситъ котелъ въ соляной варницѣ. Опд.].

[**Гре́нка**: *гнать гре́нку*, тайно мстить. *смол.* Оп. Ср. *гонять*].

[1. **Грену́ть** см. *грести*].

[2. **Грену́ть** см. *гремѣть*].

Грену́ха? ж. **гре́ны**? м. мн. *орл.* праздникъ семикъ.

Гренъ? м. морс. нижняя часть водорѣза судна.

[**Гресва́** ж. дресва. *пск.* Оп.].

Грести́ или **грести**; **гребну́ть**, [**гребану́ть**]; **греба́ть** или **грёбывать**, захватывая что-либо мелкое, сыпучее или жидкое, тащить волокомъ. *Грести сѣно*, катать, скатывать его пластами въ кучу, сгребать. *Грести хлѣбъ въ лукошко*, нагребать. *Грести золу изъ печи*, выгребать. *Грести все къ себѣ*, загребать, присвапвать чужое. *Грести весломъ*, упирая лопастью въ воду, давать судну ходъ. *Взгребайся на волну*, на веслахъ. *Выгреби золу. Догребись до берега. Загребай больше. Нагреби мѣру хлѣба. Огребай костеръ. Отгреби жаръ. Погреби весломъ. Подгреби сѣно подъ себя. Перегребешь ли за рѣку? Пригребъ къ себѣ. Прогребли мимо насъ. Разгрести кучу. Сгрести ворохъ. Угрести прочь*, весломъ. **Грести́сь, гре́сться**, быть гребому. *Сѣно гребется въ вёдро.* || Безлично: *Безъ весла́ не гребется.* || Подвигаться греблей. *Гребись къ берегу. Къ добру гребись, а отъ худа шестомъ суйся. Богу молись, а къ берегу гребись. Вы (хоть) топись, а мы къ берегу гребись.* [*Нука гребани́те, ребята, скорѣе дома будемъ*]. || Тянуться за чѣмъ-либо, домогаться чего-либо, хвататься за что-либо. *Гребись за колъ! и то сгребъ его, держусь. Куда ты гребешься, не въ свои сани лѣзешь!* Изъ *гребну́ть* и *гря́нуть*, *на сѣв.* составили гл. **грену́ть**, ударить весломъ или веслами сильно; слышно даже **грени́ть** вм. грести, *арх.* *Грень* или *грени́, братцы, разомъ!* **Гребе́нье** ср. длит., **гребь, грёбка** ж., **грёбъ** м. об. дѣйст. по знач. гл. въ смыслѣ сгребанья, нагребанья, дѣйствія граблями, лопатой, руками, для волоченья сыпучаго или рыхлаго вещества. *У меня гребь въ полѣ не кончена*, сѣно лежитъ. *Бери грёбомъ, загребай муку́ грёбомъ.* || *Гребь влд. прм.* также весло, гребокъ. *Не лиха тишина, лиха гребь.* **Гре́бля**, [**грёбля**] ж. об. то же, но болѣе въ знч. дѣйствія весломъ на водѣ. *Гречиха не лихо, да гребля лиха́*, работа. || *Гребля зап. и южн.* гать, плотина, запруда, на́сыпь или валъ отъ воды. **Гребно́й**, о суднѣ или лодкѣ, весе́льный, не парусный, ходящій на веслахъ (см. ниже). || *На Волгѣ, гребнымъ судномъ* называютъ щегольскую парусную расшиву, которая выходитъ изъ Астрх. съ рыбой, тотчасъ по ледоплаву, украшаясь флагами; бурлаки въ красныхъ рубахахъ. *Хорошо смотрѣть съ берега на гребное.* **Гребо́къ** [род. —бка́] м. однократн. дѣйст. весломъ; ударъ. *Дошли въ три гребка́.* || Количество чего-либо, сколько загребешь въ одинъ разъ. *Гребокъ муки́*, лопата или горсть. || Снарядъ, орудіе разнаго рода для гребли и грёбки, но глухое, т. е. безъ зубьевъ или пальцевъ: гребло для сгребанія верхо́въ зернового хлѣба съ мѣры; бо́лтень каменщиковъ, поперечная дощечка на шестѣ, для размѣски извести; такой же снарядъ, для выгреба золы, для чистки двора; горный снарядъ, для нагреба рудъ, въ видѣ лопаты, согнутой въ шейкѣ подъ прямымъ угломъ; || весло вообще: *ударили въ гребки́*; особ. потесь, на́вѣсь, бабайка, слопецъ, лопасти́на, барочное огромное весло; весло кормовое, вмѣсто руля; || весло ручное, не въ оключинѣ, короткое, съ широкою лопастью, которымъ гребутъ изъ рукъ, не упирая его въ кочетки. *Алеуты гребутъ не веслами, а гребками.* || Ло-

пасть для греба въ мельничномъ или пароходномъ колесѣ. **Гребко́вый**, ко гребку относящійся. **Гребе́цъ** [род. —**бца́**] м. кто гребетъ; работникъ съ граблями для уборки сѣна; || весельщикъ, человѣкъ гребущій веслом или гребкомъ на лодкѣ, ялкѣ. Два первые гребца съ кормы́ *загребные*, двое носовыхъ *крючные*. *Съ берегу потѣшно глядѣть на гребцовъ*. **Гребщи́къ** [род. —**а́**] м., **гребщи́ца**, **гребни́ца** и **гребенщи́ца** [ж.] *сиб.* работникъ, работница съ граблями на покосѣ, для гребки сѣна. **Гребе́й** ж. *пск.* ручная кисть съ пальцами. **Гребцо́въ**, гребцу принадлежащій. **Гребе́цкій**, свойственный гребцамъ. **Гребло́** ср. дощечка, брусокъ, палочка, которою сгребаютъ верхи́, ровняютъ сыпучій товаръ (хлѣбъ, муку) съ краями мѣры. Плутовское гребло бываетъ выгнуто, такъ что однимъ бокомъ даетъ мѣру вѣрхомъ, а другимъ лункою. *Мѣра въ гребло* или *подъ гребло*, вровень съ краями. *Взаймы подъ гребло, отплата вѣрхомъ въ притруску*. || Гребокъ, весло, для гребли по водѣ. || Гребокъ, шпр. на солеварняхъ, для выгреба соли изъ чрена. **Гребло́вой**, до гребла относящійся, подъ гребло смѣренный. **Гребу́ньки**, **гребу́нюшки** [ж. мн.] шутч. дѣтскій ручончи. **Гре́бень** [род. —**бня**] м., **гребёнка** ж., **гребешо́къ** [род. —**шка́**] м. снарядъ съ зубьями, для различнаго употребленія. *Гребень головно́й*, бываетъ: *рѣдкій*, *тупе́йный* и *частый*. || Подобная вещь, роговая, черепаховая, въ видѣ украшенія женской головы́, и для поддержки косы́, *костно́й гребень*, или висковъ, **гребёночка**. *Выстричь кого подъ гребенку*, плотно, сколько можно захватить. *Не гребень голову гладитъ (чешетъ), а время*. *Не гребень холитъ* (или *чешетъ*), *а время*. *Пріѣхала холя, привезла гребень*. *Ѣдетъ холя, привезетъ гребень*. *Двое плѣшивыхъ за гребень дерутся*. || Подобный деревянный снарядъ, обычно кленовый, для расчески льна и пеньки и для приготовленія мычекъ и кудели. *Гребень (прялка) не Богъ, а рубаху дастъ*. *Приданаго: гребень, да вѣникъ, да алтынъ денегъ*. || *Гребёнка арх.* родъ зубчатой острой, которою бьютъ рыбу, особенно семгу. || *Гребёнка* въ верстакѣ, желѣзный болтикъ съ нарѣзкой, для упора въ него строгаемой вещи. || *Токарная гребёнка*, снарядъ для нарѣза винтовъ. || Дуга у вершины грядили, для установки плуга. || *Гребёнка*, на расшивѣ, поперечный коручень надъ креслами, для лоцмана. || Пчвд. снарядецъ, которымъ пазъ укрѣпляется въ головѣ улья. || У виподѣловъ: *гребень* или стопа́, гроздь, гроздовая вѣтка, со всѣми стебельками своими. || *Раковина гребенка*, Pecten. || *Гребень венеринъ*, растеніе Scandix Pecten. || *Гре́бень* и *гребешокъ*, верхняя грань вещи, ребро, стоячая полоса, прямая или зубчатая. *Гребень горъ*, острый хребетъ, рядъ скалистыхъ вершинъ. *Сѣять горохъ на гребня́хъ*, посѣять и запахать, не забороновавъ бороздъ и гребней пашни. *Гребень кровли*, конекъ, особ. рѣзная доска по коньку, на крестьянск. избахъ; *гребень*, воен. верхняя площадь бруствера и гласиса, въ укрѣпленіяхъ; *гребень волны́*, курчавый хребетъ, вершина ея. || Неровность, ребро на плоскости, напр. на ядрѣ, которое нечисто отлито; || наростъ на головѣ нѣкоторыхъ птицъ, напр. казуара, пѣтуха. *Пѣтушьимъ гребнемъ головы́ не расчешешь*. **Гре́бнемъ**! окрикъ пахаря на лошадь, чтобы шла подлѣ самой борозды; то же что возлѣ! борозда! *Новая гребенка дерма деретъ*. *Снова гребень деретъ; а причешется—смирится*. *Быстрая вошка первая на гребешокъ попада́етъ*. *Стричь всѣхъ подъ одну гребенку*. *Отгрызешь, такъ осёлка (осёлокъ, камень), а откусишь — гребёнка*, хлѣбъ съ закаломъ, зубы знать. *Откусишь — гребенка, посадишь — перепелка; сидитъ, не летитъ!* насмѣшка надъ хлѣбомъ плохой хозяйки. **Гребёлка** м. *вост.-сиб.* головная гребенка, для расчоса волосъ. **Гре́блица** ж. стар. скребница, для чистки лошадей. **Гребённый**, [**гребенно́й** Ак.], къ гребню, гребенкѣ принадлежащій. *Гребенные зубья*. *Гребённая-трава́*, *гребенна́я*—или красота-тысячная, растеніе Amarantus caudatus, бархатникъ, пѣтушій-гребешокъ. *Гребенная шерсть*, долгая, ровная, расчесанная не чесалкою, а ручнымъ гребнемъ. **Гребнево́й**, до гребня относящ. въ разн. знч.; **гребёнковый**, **гребешко́вый**, **гребёночный**, **гребешо́чный**, то же, по знач. сщ. **Гребёночная** ж. мастерская, гдѣ дѣлаютъ гребенки. **Гребни́стый**, съ гребнемъ, гребнями. **Гребе́нчатый**, [**гребёнчатый**] съ гребнемъ или видомъ похожій на гребень. **Гребе́нникъ** м. раковина гребенка; || растеніе гравилатъ. **Гребенщи́къ** [род. —**а́**], **гребёночникъ** м. гребеночный мастеръ. || *Гребенщикъ*, растен. Tamarix gallica, калмыцкій-ладанъ, жидовинникъ, бисерникъ, божье-дерево, у Каспія. **Гребёнщица** ж. укорно, покинувшая русскую одежду, замѣнившая головной платокъ гребенкой. || **Гребенщи́ца**, **гребщи́ца** ж. работница съ граблями, на покосѣ, *сиб.* **Гребенщи́чій**, гребенщикамъ принадлежащій. **Гребенщико́въ**, гребенщику принадлежащій. **Гребенча́тка** ж. растеніе Crisiaria. **Гре́бникъ** м. раковина Pectinculus. || Растеніе Cynosurus [cristatus]. **Гребени́на** ж. очески пеньки и льна, изгребье. **Гребени́нный**, **гребно́й** *нвг.* состоящій или сдѣланный изъ оческовъ, изгребья. *Гребени́нный холстъ*, самый простой. (*Гребной* отъ *грести́* см. выше). **Гребна́я** ж. *арх.* льняная пряжа? **Гребену́ха**, **гребену́шка** [ж.] *сиб.* утка Anas spectabilis. **Гребе́нчатоха́берный**, разрядъ слизняковъ, слизней, у которыхъ жабры гребенкой. **Гребневи́дный**, **гребнеобра́зный**, гребенчатый; гребнемъ, гребешкомъ.

Грецизмъ [**грецизмъ**] м. неправильный оборотъ рѣчи, взятый съ греческаго. **Гре́цкая-гу́бка** ж. животнорастеніе Spongia officinalis, котораго мягкій и рыхлый составъ впиваетъ влагу; идетъ для обмывки, подтирки шпр. *Простою гу́бкой* назыв. крупно-ноздристую; *грецкою* — мелкую и болѣе плотную. **Гре́цкій болды́рьянъ** м. растеніе брань, букишъ, столистенница, Polemonium cœruleum. **Гре́цкое-мы́ло** см. *мыло*. **Гре́цкое-сѣ́но** ср. растеніе грецкая-сочевица, грецкое-или верблюжье-сѣно, Trigonella Fœnum [græcum]. **Гре́цкая-соба́ка** ж. *пск.* малорослая порода. *Грецкая собака до старости щенокъ*. **Гре́цкій-оре́хъ** м. дерево и плодъ Juglans regia, орѣшникъ южный, азіатскій; пашъ орѣшникъ правильнѣе называть *лещи́ной*. **Греча́нка** ж. *сиб.* длинная женская шуба, съ большимъ, круглымъ, лежачимъ воротомъ.

[Грецъ, —ецá, м. бранное слово: дьяволъ. *кур.* Оп.].

Грóча, грéчка, гречúха, гречýха, *влд.* **грéчина** ж. дикуша, хлѣбное растеніе [Fagopyrum esculentum], Polygonum Fagopyrum. *Гречúха болитъ кал.* вылеживается въ полѣ. || Растеніе кашка, Achillea Millefolium, деревей, серпорѣзъ, порѣзъ, кровавникъ, рудометка (ею изъ носу кровь пускаютъ), подбѣлъ, гулявица, тысячелистникъ, рябинка, баранья-трава, **грéчúна** [ж.]. *Дикая-греча,* Melilotus, донникъ, буркунъ. *Красильная-греча,* Polygonum tinctorium. *Воробьиная-греча влд.* верескъ, багунъ, Calluna vulgaris. Иногда зерно зовутъ *гречой,* а солому *гречи(у)хой, пск. Сѣй рожь, а греча не печа* (не забота). *Знаютъ и дѣячихи, что кутью варятъ изъ гречихи* (эта шутка повторяется и въ малорос. нѣснѣ: *посѣявъ мужикъ лучень). Не равна гречиха, не равна земля. Не вѣрь гречихѣ на цвѣту, а вѣрь закрому. Холь гречиху до посѣва, да сохни до покоса,* не надежна. *Гречиха плоха — овсу поростъ. Гречиху сѣй, когда рожь хороша. Гречиху сѣй, когда покажутся гречишныя козявки. Гречиху сѣй, когда трава хороша. Гречиху сѣй, когда роса хороша. Ранній цвѣтъ гречихи, вой волковъ стадами, много мыши, либо мышь совьетъ гнѣздо во ржи — къ голоду.* **Грéчневый, грéчúшный, грéчýшный,** при(из)готовленный изъ гречи. *Гречневая крупа, мукá. Обварнáя гречневая крупа,* самая крупная, цѣльныя зёрна; *обдирная* мало измельчена, а *смоленская* мельчайшая. *Гречишный медъ,* собранный съ гречи, бѣлый, какъ липецъ. *Горе наше, гречневая каша: ѣсть не хочется, а покинуть жаль! Горе наше, гречневая каша: ѣсть не сможется, отстать не хочется! Гречневая каша — матушка наша, а хлѣбецъ ржаной — отецъ нашъ родной. Гречневая каша — мать наша, хлѣбецъ — кормилецъ. Гречневая* (солома) *кривая; ячная смачнáя, пшеничная пышная, кал.* о кормѣ. **Грéчúшный цвéтъ** м. растеніе [Antennaria dioica], Gnaphalium dioicum. **Грéчневики, грéчú(ý)шники, грéчáники** м. мн. хлѣбенное изъ гречневой мукú, стопочкой, стаканчикомъ, *стобцы́,* пекутся и изъ гороховой мукú, *горóховики.* **Грéчúшница, грéчýшница** [ж.] день св. Акилины, [Акулины], 13 іюня, когда начинается посѣвъ гречи. **Грéчáнище** ср., **грéчица** ж. *смб.,* **грéчáнье** *тмб.,* **грéчье** ср. *кур.,* гречишное поле, или жниво, съ котораго снята греча. **Грéчневикъ** [**грéшневикъ** м.] *пск.* гречишный блинъ; [печенье изъ гречневой муки, похожее видомъ на небольшой усѣчонный конусъ.] || Шляпа, имѣющая форму *грéчневика.* Ак.] **грéчнёвка,** [**грешнёвка** Опд.] ж. *пск.* [*твер.*]; гречневая каша.

[**Грéчáнка** см. *грецúзмъ*].

[**Грéчáнье, грéчúна, гречúха, грéчица, грéчúшн-, грéчка, гречнев-, гречуха, гречушн-, грéчье, грешн-** см. *греча*].

1. Грúба ж. *влд.* напосъ песку уступомъ подъ водою? Вѣроятно *грива,* или значитъ морщина въ пескѣ. См. также *грибъ.*

[**2. Грúба** см. *грибъ*].

Грибъ м., **гýба** *зап.,* **блúца** *пск.,* растеніе болѣе или менѣе мясистое, безъ вѣтокъ, безъ листьевъ, безъ цвѣта; *грибъ* состоитъ изъ *корешка* или *пестика* съ *мочками,* и *шляпки;* испóдъ шляпки: *мездра, бухтарма.* **Гýбица,** *сѣздомые, сѣдные грибы;* **погáнки** или собачьи, *ядовитые. Бѣлые грибы* считаются лучшими; за ними *чорные* или березовики и боровики; затѣмъ *красные* или осиновики, подосиновики; тамъ масленики, съ зеленоватой бухтармой ипр. Иногда зовутъ *бѣлыми:* бѣлый, боровикъ, березовикъ; *чорными:* волнуху, свинуху, сыроѣжку; *красными:* осиновикъ, боровой-рыжикъ. Ученыя названія грибовъ нѣск. запутанны, а съ ними и народныя; школярство даже откинуло самое названіе *грибъ,* а придумало переводныя: *пластинникъ* и *скважникъ;* первому отвѣчаетъ *грибъ,* второму *губа.* Agaricus campestris, навозникъ, печо(у)рка, печерица, шампиньонъ. A. campanulatus, печеричная поганка. A. dentatus, нестрецъ. A. deliciosus, рыжикъ. A. fœtens, [Russula fœtens], волуй, землянушка. A. integer, сыроѣжка, *сиб.* сухой-груздь, волуй? A. furcatus, зеленый-волуй, ядов. A. involutus, свинуха, свинушка. A. melleus, осéнникъ, опенокъ (березовый). A. rutilans, красный опенокъ, поддубовникъ. A. muscarius, мухоморъ. A. flabellatus, сплоень, лиска, лисочка. A. bulbosus, ядовитый, сплоень зеленый. A. Necator, красн. волнушка, чернуха. A. piperatus, Georgii, изгуба, грузель, дубинка, груздь. A. procerus, оклубь, поплавушка, индюхъ, подорѣшникъ, скрыпица, бѣлый-мухоморъ. A. emeticus, [синякъ, путникъ васильковый,] волуй? A. Prunulus, йвишень. A. rufus, [Lactarius rufus, рыжикъ красный поздній, дуплянка болотная красная,] горькуша, горянка, горяшка, матрена, сыроѣжка, *сиб.* березовикъ. A. scrobiculatus, [Lactarius scrobiculatus, подгруздь желтый,] подгруздокъ, подгруздень. A. subdulcis, бѣлянка. A. Russula, сыроѣга, сыроѣжка, говорушка. A. torminosus, [Lactarius torminosus], волнуха, волнушка, волвянка, отваруха, волвяница, волжанка. A. vellereus, [Lactarius vellereus], дуплянка, поддýбень, поддубешка, подорѣшникъ, подмолочникъ. A. cinnamomeus, волжáнка, волвянка. A. fragilis, опенокъ, говорушка. A. extinctorius, бѣлянка, скрыпица. A. cinereus, конскій-грибъ, сѣрая поганка. A. mutabilis, орѣховый, подорѣшникъ. A. comatus, колпакъ, колпакушка, благуша, толкачъ, луговая-печерица, коровякъ-поганка. A. tremellus? [A. Tremulus], синякъ. A. violaceus, голубецъ, синюха, свинуха, сыроѣжка, крпнка, дуплянка. A. esculentus, говорушка, луговой-опенокъ. Boletus edulis, бѣлый-грибъ, боровикъ? боровой, оленій? коровка, коровякъ, подкоровникъ, медвѣжанникъ. B. esculentus, струень. B. granulatus, козлякъ, маслянникъ, козляникъ, алипанъ, болотовикъ? B. squamosus, variegatus, нестрецъ. B. subtomentosus, моховикъ, *сиб.* листвичный-груздь. B. luridus, подосиновикъ, красúкъ, красный. B. aurantiacus, красный, подосинникъ, казарушекъ. B. pachypus, спній-подосиновикъ, подосинникъ. B. bovinus, tuberosus, mitis, козлякъ, козелъ, овечка, желтуха, желтый-опенокъ, боровикъ, моховикъ. B. luteus, annulatus, масляный, мáсленикъ, маслёнокъ, челышъ, цѣлышъ, коровятикъ, березовикъ? желтúкъ. B. mutabilis, коровятикъ, боровикъ. B. scaber, березовикъ, обабокъ, подберезовикъ, чорный, колосовикъ, козакъ. B. hepaticus, buglossum, трутникъ, свирельникъ, трутовикъ. Morchella [esculenta], сморчокъ. Clavaria

(не съѣдомый), булавникъ, рогатикъ, дубинникъ. [Clavaria coralloides], березовый- или бѣлый-сморчокъ. Helvella, близкій къ сморчку, стройка. Tuber, трюфель, трюфля. Есть ещо: зайчушки, совики́, ело́вики, синявки, бычки, сухари, свинари, солодошки, иванчики, глухари, грачевники, кузовки, кульпики, молокоѣдки, крапивники (опенки?), гулянки, овечки, подгребы, подъелошники, фетюга, горянка, колчакъ, желтуха ипр., но всѣ эти названія не разобраны ещо толкомъ ученымы, а извѣстны только въ народѣ. || *Грибомъ* зовутъ и чагу, губку на деревѣ, березовый трутъ, Polyporus betulinus. || Болѣзнь, у людей и животн., мозговикъ, паростъ въ видѣ гриба. *Шиповой грибъ*, у лошади, опухоль на локтѣ, отъ нагноста подковой, при ложкѣ. **Гри́ба** ж. *смл. пск. твр.* губа, брыла; *гри́бы*, гу́бы. *Ба́цнуць по гри́бахъ*, ударить въ щоку; а *грибы*, обратно, зовутъ *гу́бами*. *Грибъ не хлѣбъ, а ягода не трава.* **Грибы́** *растутъ въ деревнѣ, а ихъ и въ городѣ знаютъ. Не мѣшай грибамъ цвѣсти. Ненастье въ воскресенье передъ масляной, къ урожаю грибовъ. Какъ пирогъ съ грибами, такъ всѣ съ руками; а какъ плесть съ узломъ, такъ и прочь съ кузломъ. Ѣшь пирогъ съ грибами, а языкъ держи за зубами. Пошла было баба въ боръ за грибами, да встрѣчу ей медвѣдь съ зубами,* побаска. *Боятся волковъ, быть безъ грибовъ. Старъ грибъ (дубъ), да корень свѣжъ. Ровно старый грибъ на болотѣ. Что за грибъ до дождя взросъ! Мужикъ сосну рубитъ, а по грибамъ щепа бьетъ. По бѣду, не по грибы,* найдешь. *Не по грибы, не уноровишь. Безъ счастья и въ лѣсъ по грибы не ходи. Мужичокъ не* **грибо́къ**, *подъ камешкомъ не вырастетъ. Человѣкъ не грибокъ, въ день не вырастетъ* (или: *не растетъ подъ дожжо́къ*). *Растутъ дѣтки, какъ* **грибки́** *(какъ дождевички). Зимой съѣлъ бы грибокъ, да снѣгъ глубокъ. Не поклонясь до земли, и* **грибка́** *не подымешь. И много за моремъ грибовъ, да не по нашему кузову. Всякій грибъ въ руки берутъ, да не всякій грибъ въ кузовъ кладутъ. Назвался грибомъ (груздемъ), полезай въ кузовъ. По грибы не часъ, и по ягоды нѣтъ, такъ хоть по сосновы шишки! Ивановъ, какъ грибовъ поганыхъ. Съ кѣмъ по грибки, съ тѣмъ и по ягодки. Два* **гриба́** *на ложку (а третій къ стеблу присталь)! Съ твоимъ счастьемъ только въ боръ по грибы. Счастливому по грибы ходить. Съ долею въ лѣсъ по грибы. На бору, на яру, стоитъ старичокъ, красненькій колпачокъ?* грибъ. *Маленькій, удаленькій, сквозь землю прошолъ, красну шапочку нашолъ?* грибъ. *Шило мотовило, подъ землей ходило, передъ солнцемъ стало и шляпу сняло?* грибъ. **Грибки́, гриббчки, гри́бчики, грибцы́** [м. мн.] умал. *Грибки́* также мерзлыя кочки по дорогѣ, мерзлая грязь, по колоти, грудѣ. **Грибно́й**, относящійся къ грибамъ, имъ свойственный, изъ нихъ приготовленный ипр. *Грибно́е мѣсто*, богатое грибами. *Грибной дождь*, теплый и мелкій, который па́ритъ. **Гриббвый**, то же, малоупотр. **Гриббвный**, богатый или урожайный грибами. *Грибовное лѣто, мѣсто. Коли грибовно, такъ и хлѣбно (хлѣбовно).* **Грибча́тый, грибови́дный, грибообра́зный, грибови́стый, грибова́тый**, по виду или составу своему похожій на грибъ. **Грибча́стый** *орл. вор.* брыластый, губастый, губанъ; || *твр. пск.* плакса, плаксивый. *Грибча́стый голубь*, порода съ наростомъ на носу. **Грибко́вый** *клей*, употребл. при пряжѣ шерсти. **Грибни́къ** [—а́] м. пирогъ съ грибами. **Грибови́къ** [—а́] м. растеніе близкое къ грибу, наросты на деревьяхъ, губы, чага, средина между грибомъ и трутомъ. **Грибни́ца** или **гриббвница** ж. грибная похлебка, губни́ца. || *Грибни́ца*, промышляющая сборомъ грибовъ. || Грибная бѣль, сѣтчатые зародыши. || *Гриббвница*, водяное растеніе кувшинчикъ, кубышка, Nymphæa. || Мастерица искать и собирать грибы. **Грибони́зъ** [м.] *черн.* нанимающійся у промышленниковъ для нанизыванія грибовъ. (Наум.). **Гриббвня, гриббвенка** ж. лукошко, кузовеня для грибовъ. **Гри́баться** *влд.*, **гри́биться** *твр. пск.*, **грибаниться, [грыбаниться** Опд.] *арх.*, морщиться лицомъ, хмуриться, дуться, дуть губы; корчить рожи. **Грибатникъ** м. *пск.* плакса, рева. **Грибатка** ж. *олн.* женское ожередье, низанное изъ самокатнаго или китайскаго (рубленаго) жемчуга борами, сборками, въ видѣ круглаго воротничка, съ застежкой на затылкѣ. || *Ниж.* кружева, оборки, подзоръ, обшивка сборками, особ. крестьянскія кружева съ краснымъ бумажнымъ *картули́момъ*, спуркомъ. **Грибьё** [ср.] собират. (Гротъ).

Гри́ва ж. длинный, или отличительнаго вида волосъ или шерсть по хребту шеи животнаго, по загривку. *Кабы соловому мерину чорную гриву, былъ бы буланый! Не удержался за гриву, а за хвостъ не удержишься. За хвостъ не удержаться, коли гриву опустилъ. Коли найдешь у коровы гриву, такъ и у кобылы будутъ рога. Пожалѣлъ волкъ кобылу: оставилъ хвостъ да гриву. Кобыла съ волкомъ тягалась — одинъ хвостъ да грива осталась. Кабы хвостъ, да грива, такъ бы цыла кобыла!* || Хребетъ, гребень, гряда, ребро; релка, нѣсколько возвышенная гряда мѣстности, по низменности, по болоту, веретья; или подводная, какъ продолженіе косы; узенькій и невысокій, длинный хребтикъ, особ. по поемному мѣсту, не заливаемый; || поросшая лѣсомъ полоса, особнякъ, бережоный лѣсъ. **Гри́ва-ко́нская**, растен. сѣдачь, Eupatorium cannabinum. [**Гри́вы** ж. мн. хребетъ утѣсистыхъ горъ, на вершинѣ которыхъ проходитъ дорога. *пск.* Опд.]. **Гри́вка** [ж.] умал. || *Прихватывать гри́вки*, ѣдучи верхо́мъ и подымаясь на́ гору, или при ударѣ въ непріятеля пикой, для усиленія удара. Оплечье рубашки, вставленный вдоль плеча лоскутъ. [|| Боровой мысокъ, покрытый лѣсомъ выдающійся въ озеро. *арх.* Опд.]. || *Въ сырой годъ всходы здоровше* (лучше) *на гривкахъ, тмб.* т. е. по отвалу, по гребнямъ бороздъ. **Гри́венка** [ж.] войло, вийло, обвислая голая кожа въ морщинахъ, подъ шеей и на груди быка, бугая. [|| *Гри́венка*, пригорокъ немного утесистый. *пск.* Опд.]. **Гри́вный**, къ гривѣ относящ. **Гри́вистый, гри́вчатый**, на комъ или чомъ есть грива; съ гривою. *Гри́вчатый барсъ*, Felis jubata, употребл. въ Средн. Азіи для охоты. **Грива́стый**, у кого длинная или густая грива. *Грива́стый ку(ту)рухта́нъ*, курухтаній самчикъ, пѣтушокъ. *Грива́стый конь*, **грива́чъ** [—а́] м. большегри́вый. **Гривуно́къ** [род. —а́] м., **гри-**

ву́нья [ж.] гривистый; || о голубѣ: съ пятномъ на шеѣ, затылкѣ. **Гривна́къ** [род. —а́] м. *съв.* частослойный лѣсъ, по гривамъ растущій. **Гривьё** ср. сбр. конскій волосъ, гривы и хвосты, для набивки. **Гривообра́зный**, гривчатый, на гриву похожій; въ видѣ гривы. **Гривопёрый**, о птицѣ или о шлемѣ напр., съ перяною гривою. **Гривотря́съ** [м.] кто трясетъ гривой, напр. о львѣ, о лошади напр.

[1. **Гри́венка** см. *грива*].

[2. **Гри́венка, гри́венникъ, гри́венничать, гри́венный** см. *гривна*].

[**Гри́вистый, гри́вка** см. *грива*].

Гри́вна ж. стар. родъ медальона, ладонки, образка, мѣдн., сербр., золотого, обычно створчатаго, носимаго на цѣпи, на шеѣ; *жалованныя гривны*, что нынѣ ордена; || крупная серебряная монета, вѣроятно также носимая на шеѣ; нынѣ десять копеекъ. При Петрѣ I: *гривна серебра* 16 лотовъ; *гр. золота* 56 червонцевъ. При Ярославѣ, въ *гривнѣ* было 20 ногатъ или 50 рѣзаней, полагая по двѣ рѣзани на куну или мордку, или 40 гривенъ на 7 фунтовъ серебра. *Чаялъ гривна: анъ десять копеекъ! Кто гривны не бережетъ, самъ рубля не стóитъ. Гривна, да гривна, анъ и двадцать копеекъ. Противна, какъ нищему гривна. Что шалъ, то гривна. Рублю гривна не ровня. Сыръ коровай примите, а золоту гривну положите,* свадьби. *Съ гривенки на гривенку ступаетъ, полтиною ворота запираетъ,* зажиточенъ и тчивъ. **Гри́венка, гривня́га, гривня́жка** [ж.] умал. || *Гри́венка* встарь означала вѣсъ; фунтъ (при Шуйскомъ)? || Подвѣска у образовъ, прикладъ. *Я гривенку подвѣсила своему ангелу, червонецъ.* || У портныхъ, *гривенка* вм. *гривка*, вырѣзка въ одеждѣ сзади, для воротника. **Гри́венникъ** или **гри́венный**, *пск.* **гри́вошникъ** м. монета въ десять копеекъ; *гри́венникъ* серебряная, а *гри́венный* мѣдная, въ три коп. сербр., которую народъ, по старой памяти, перекладываетъ на мѣдный счотъ. || *Гри́венный* прл. стоющій гривны; къ ней относящійся. **Гри́венничать**, торговать или копить по мелочи; скупо торговаться.

[**Гри́вный** см. *грива*].

[**Гривня́га, гривня́жка** см. *гривна*].

[**Гривня́къ, гривообра́зный, гривопёрый, гривотря́съ** см. *грива*].

[**Гри́вошникъ** см. *гривна*].

[**Гривну́нъ, —у́нья, гри́вчатый, гри́вы, гривьё** см. *грива*].

Гри́динъ м., **гри́дни** мн. м. стар. тѣлохранитель княжій, воинъ отборной дружины, гвардеецъ, ну́керъ, трабантъ. **Гридь, гри́дьба** [ж.], **гри́ди** ж. [мн.] собир. то же, княжья дружина, гвардія, конвой. Въ Нвг. до XI вѣка, что въ Москвѣ *боярскія дѣти*, войско посадниковъ, тысяцкихъ, наемное, служилое, городское войско; позже это то же, что *земскіе, земецкіе люди* на жалованьѣ, съ помѣстьемъ. **Гри́дня, гри́дница** ж. покой или строенія при дворцѣ княжескомъ, для гридней; пріемная, сборная, гдѣ древніе князья принимали за-просто. || Въ свадебн. пѣсняхъ (гдѣ молодые величаются всегда княземъ и княгиней), компату, въ которой играютъ свадьбу, также называютъ *гридницей*. *Онъ* (князь, т. е. *молодой*) *по свѣтлой гридни похаживаетъ, на свѣтъ-княгиню поглядываетъ.* || *Гри́дня*, **гры́дня** ж. *орл.-болх.* изба, избенка, лачуга. *Хоть растопись, а все грыдня холодная.*

Гри́за? об. лѣнтяй, плохой работникъ или мастеръ; || кто копитъ вину на вину. **Гри́зить**? что, *новг.* дѣлать дурно, кое-какъ? || *прм.* усугублять вину свою, покрывая одинъ проступокъ другимъ? [**Гри́женьё** ср. дѣйствіе гризящаго. *новг.* Оп.].

Грима́са ж., франц. [grimace], перекошенное лицо, искорченное, ужимка лицомъ, рожа, изли́чье; кривлянье, пожи́мка, рожеко́рча. **Грима́ситься, грима́сничать**, корчить рожи, перека́шивать лицо, строить ли́чико, рожицу, морщиться, грима́ниться, ужиматься, излица́ться. **Грима́сливый** прл., **грима́сникъ** м., **—ница** ж. кто корчитъ рожи, мазопёкъ, изли́чникъ; **—ничанье** [ср.] дѣйств. по гл.

[**Гримъ** м. извѣстный типъ театральной гримировки. *У него хорошо обдуманный гримъ.* **Гримирова́ть**, 1 ед. **гримиру́ю**, фр. grimer отъ нт. grimo, театр. расписывать, разрисовывать особыми красками лицо такъ, чтобы придать ему физіономію, соотвѣтствующую исполняемой роли. **—ся**, возвр. Загримирова́ть, **—ся**. **Гримиро́вка**, дѣйствіе отъ гл.; также: видъ, полученный отъ этого дѣйствія. Ак.].

Грипъ м. болѣзнь, повальное пораженіе слизистыхъ оболочекъ; насморкъ и кашель съ лихорадкой. **Гри́пный**, отнсщ. къ грипу.

Грисне́цъ? м. *арх.* загаръ, смуглость отъ солнца и вѣтру.

Гри́фель м., [нѣм. Griffel], аспидная палочка, для писанія на такой же доскѣ. **Гри́фельный**, отнсщ. къ грифелю; иногда гов. вм. аспидный.

Грифе́я ж. раковина Gryphæa. **Гриф и́тъ** м. окаменѣлая грифея. **Гриф е́йный, гриф и́тный, гриф и́товый**, къ раковинѣ этой относящійся; изъ слоя окаменѣлыхъ грифеевъ состоящій.

[**Гри́фный, гри́фовый** см. 2. *гриф*ъ].

1. **Грифъ** м. греческ. сказочн. животное, полуорелъ и полу-левъ; || *Гриф*ъ, **гриф о́нъ** [м.] спнъ, родовое названіе хищныхъ птицъ, величиною съ орла, но другого склада, схожихъ съ коршунами; иные голошеи, другіе съ гривистыми ошейниками; самый большой: спнъ-орелъ, ягнятникъ, на Альпахъ, Кавказѣ, Алтаѣ; ширина полета $1^1/_2$ саж. Gypaëtus barbatus. *Царскій гриф*ъ, папа, Sarcoramphus Papa, въ южн. Амер. *Голошейка*, Vultur, водится на Уралѣ, болѣе 4 аршинъ въ полетѣ; пажравшись падали, такъ тяжолъ, что его бьютъ дубниками.

2. **Грифъ**, нѣм. [Griff], рукоять, ручка, колодка, хватка; у музыкальныхъ орудій, шейка, по которой пальцами лѣвой руки́ перехватываютъ струны. На гитарѣ, шейка съ ладами; на скрыпкѣ, съ рѣзною головкой. **Гри́фный, гри́фовый**, ко грифу относящійся. || *Гриф*ъ, клеймо разн. рода прописью, накладываемое отъ руки; связанный и снабженный ручкою наборъ нѣсколькихъ словъ, имени напр. для ярлыка, или вырѣзанное прописью на мѣди, на желѣзѣ клеймо.

[**Гриче́вникъ** м. прозваніе преподобнаго Герасима, праздн. 4 марта. *ворон.* Опд. Ср. *гра́ять, грачо́вникъ*].

Гро ср. нескл., фрн. [gros], названіе шолковыхъ, самыхъ плотныхъ тканей, нынѣ измѣняющихся

по обыку; **грогро́**, [фрн. gros-gros], **гроденапль** [gros de Naples] инр. разные виды ихъ. **Гродету́ръ** [gros deTours], одна изъ такихъ же, бывшихъ, тканей.

Гробъ м. ящикъ въ мѣру человѣка, для схороненія, похороненія трупа его; домовина или домовище, шуточно деревянный тулупъ; *нвг.* ларь, ларекъ; *южн.* и *запд.* труна. Народъ пашъ, особ. на *съв.* и *вост.*, любитъ донынѣ долбленые гробы, изъ колоды (запрещонные). || Стар. могила, могильная яма. || *Мѣстность, занятія вредныя, смертоносныя; || кончина, смерть. *Мѣсто это гробъ для всякаго пріѣзжаго. Буду помнить это по гробъ, не забуду до гроба, до гробовой доски́. Онъ въ гробъ глядитъ, одной ногой въ гробу, въ могилѣ*, на ладанъ дышитъ, умираетъ. *Вогнать, свести кого въ гробъ*, уморить, замучить. || *влт.* что-либо огромное, громадное, неуклюжее; даже длинный, неуклюжій и сутулый мужикъ (гробъ, сугробъ, горбъ?). || *Гробъ-трава*, могильница, барвинокъ, Vinca minor. || Въ Бѣлорс. говорятъ *гробъ* вмѣсто дробь. *Думай о смерти, а гробъ всякому готовъ. Мертвый не безъ гроба, а живому нѣтъ могилы. Красный гробъ не для покойника хорошъ. Не тогда плясать (некогда плясать), когда гробъ станутъ тесать. Въ гробъ смотритъ, а деньги копитъ. Такъ спитъ, что хоть клади въ гробъ, да хорони. Мертваго отъ гроба не несутъ. По силѣ родовъ женщина десять дней въ гробу стоитъ. Дѣтина добръ; купилъ бы ему гробъ! Хвали рожь въ стогу, а барина въ гробу. Гробъ плыветъ, въ немъ мертвецъ поетъ?* Іона. *Если гробъ невмѣру великъ, то быть сіо покойнику въ домѣ.* **Гробно́й** стар., **гробово́й**, относящійся къ гробу, до могилы, смерти; || темный, душный и тѣсный. *Гробна́я лачуга. До гробовой доски. Гробовымъ голосомъ. Гробовой монахъ*, приставленный къ ракѣ, къ мощамъ. **Гро́бикъ**, **гробо́къ** [род. —бка́], **гробо́чекъ** [род. —чка, м.] умал., **гроби́ща** увел. **Гро́бище** ср. стар., **гробови́ще** [ср.] *южн.* погостъ, кладбище. **Гробовщи́къ** [род. —а́], **грободѣ́ля**, **гребетёсъ** м. гробовой мастеръ, грободѣлатель. **Гробокопа́тель**, **гробоко́лъ** м. роющій могилы, могильщикъ, могилякъ. || Желтогнестрый жукъ, зарывающій всякую мелкую мертвечину, [Necrophorus] || Иногда то же, что **гробо́рыя**, **гробоко́па**, **гробокра́дца**, **гробозбръ**, **гробовбръ**, **гробокра́дъ** м. отрывающій гробы для кражи, промышляющій разореніемъ могилъ и похищеніями изъ нихъ. **Гробово́ры**, прозвище епископскихъ, украшавшихъ гробъ съ барки; они же *сквозники́*, идутъ посудиной *сквозь* до Туруханска. *Симбирцевъ дразнятъ* **гробокра́дами**, они будто въ могилѣ жида искали клада. **Гробожи́тель**, **гробовни́къ** [род. —а́] м. живущій въ гробу, межъ гробовъ, могилъ, на кладбищахъ. **Гроба́къ** м. *южн.* гробовой червь. **Гробоно́сецъ** [род. —сца] м., —**сица** ж. несущій гробъ, при похоронахъ. **Гробни́ца** ж. могила, со всѣмъ устройствомъ; говоря объ угодникѣ, *рака*. || Надгробный памятникъ. **Гробни́чный**, къ гробницѣ относящ. **Гро́бля** ж. стар. ровъ, канава (*грести*, рыть), отчего понынѣ осталось *на югѣ* слово **гре́бля** ж. гать, плотина. **Гробны́** ж. *арх.* прсвалъ или пещера.

[**Грогро́** см. *гро*].

Грогъ или **грокъ** м., англ. [grog], ромъ съ водою; питье моряковъ.

[**Гроденапль**, **гродету́ръ** см. *гро*].

Грожёнье, ***гроза́** см. *грозить*.

Гроздъ, [**гроздь**], **гроздо́къ** [род. —дка́], **гроздецъ** м., **грезно́** ср. *кал.*, **гроздъ**, **грезнъ** м. стар., **гро́здіе** или **гроздьё** ср. собир., *гроздо́къ* м., **гро́здка** ж. умл. купа, кучка, сросшій комокъ, кисть плодовъ, осб. о винограднѣ, также о простыхъ орѣхахъ; грапка или **гроздо́чекъ** [род. —чка, м.] орѣховъ; иногда о сросшихъ луковицахъ, о дѣланныхъ украшеніяхъ разнаго рода, инр. въ видѣ кистей, плодовъ, шариковъ. *Картечь вяжется гро́здами. Гроздъ-песій*, растеніе Lonicera Xylosteum; || растеніе Solanum Dulcamara, желтый-пасленъ. || *Гроздъ*, у оленя, у лося, корень или вѣнчикъ роговъ на лбу, остающійся и послѣ сропки ихъ. **Гре́здень** [род. —дня] м. *влд.* двойчатка орѣха, миндаля инр., два сросшія или въ одной общей скорлупѣ лежащія ядра́. **Грезно́вый**, **гроздо́вый**, **гро́здный**, **гроздко́вый**, **гроздо́чный**, относящійся къ грозду, изъ гроздовъ состоящій, либо добытый; виноградный, винный. **Гроздя́но́й**, изъ гроздъ состоящій. **Гро́здистый**, растущій гроздами; образующій крупные грозды. *Гро́здистый лукъ, влт.* пускающій по нѣсколько луковицъ. **Гро́здчатый**, **гроздови́дный**, съ виду похожій на гроздь. **Гроздова́тый**, то же, но въ меньшей степени. **Гро́здни́къ** [род. —а и а́] м. растеніе Пеа? **Гроздиться**, расти гроздами, наливаться, спѣть въ гроздахъ. *Хльбъ* **гроздн(н)и́тся**, колосится, наливаетъ. *Озимь гроздится, а яровое прямо въ дудку идетъ.*

[1. **Грозе́цъ** см. *грозить*].

2. **Грозе́цъ**? м. мелкіе кораллы, королькп, въ мѣпѣ на Кяхтѣ.

Грози́ть или **грози́ться**; **гра́живать**, кому чѣмъ: угрожать, стращать, или дѣлать угрозы, напускать грозу, пугать, давать острастку. || Предвѣщать дурной исходъ, послѣдствія. *Грозцы грозятъ, а жильцы живутъ. Грозцы грозятъ, а Богъ даетъ* (или: *посылаетъ*). *Кто много грозитъ, тотъ мало вредитъ. Не годится водиться: матушка бить грозится. Хорошо на того грозиться, кто угрозъ боится. Взгромился онъ на меня. Догромился до чего. Загромился, погромился пальцемъ. Пагрозится ещо вволю. Отграживаюсь кой-какъ. Погрози ему. Они переграживаются. Свекоръ пригрозилъ мнѣ. Что разгромился? Громъ прогрозилъ и замолкъ.* **Грожёнье** ср., **гроза́**, **гро́зка**, **грозьба́** ж. дѣйствіе по гл., угроза, острастка. || *Гроза* также опасность или бѣда, бѣдствіе; || строгость, строгій надзоръ, страхъ, въ значен. кары, наказанія. || *Строгій, сердитый человѣкъ, каратель. || Громъ и молнія, туча съ грозой, съ громомъ, молніей и дождемъ или градомъ. || *Нвг.* много, ужасъ сколько, прбпасть; || *влд.* давно, долго, много тому времени. *Гроза́ ли у тебя овса-то? Онъ ужъ гроза́ ушолъ. Я на тебя грозу пришлю. Съ твоихъ грозъ я великъ взросъ. Хороши и честь и гроза. Богъ милостивъ: авось съ твоихъ грозъ богатъ буду. Ты, гроза, грозись, а мы другъ за́ друга держись! Ты, матушка, грози, а ты, дѣвушка, гуляй! Грозъ твоихъ не боюся, а*

ласка не нужна. Любить жену—держать грозу. Жена безъ грозы—хуже козы. Временемъ грозой, а временемъ и лозой. Не боюсь богатыхъ грозъ, боюсь убогихъ слезъ. На него (на нихъ, на меня) гроза грозная подымается. Отъ грозы—либо всѣ въ кучу, либо всѣ врознь. На Благовѣщенье гроза—къ теплому лѣту; урожай орѣховъ. Послѣ грозы дождь. Отъ Божьяго гнѣва, да Божьей милости (т. е. *грозы*) *не уйдешь. На Марію Магдалину въ полѣ не работаютъ, гроза бьетъ,* 22 іюля. **Гро́зный**, грозящій, страшный, ужасный, угрожающій; кто или что грозитъ; жестокій, строгій, карательный; суровый, пасмурный и сердитый на видъ; встарь, нпр. о царяхъ, мужественный, величественный, повелительный и держащій враговъ въ страхѣ, а народъ въ повиновеніи. || То же что **грозово́й**, **грозоно́сный**, несущій молніи и громъ. *Грозная туча, грозовой день. Держать кого грозно,* въ повиновеніи и уваженіи. *Грозенъ сонъ (чортъ), да милостивъ Богъ. Гдѣ грозно, тамъ и розно* (или: *тамъ и честно*). *Грозную тучу Богъ пронесетъ. Каковъ ни будь грозе́нъ день, а вечеръ настанетъ. Что грозно, то и честно. Грозенъ врагъ за горами, а грознѣй того за плечами.* [См. *гулъ; гулкій*]. **Гро́зность** ж. свойство грознаго. **Грознова́тый**, грозный въ меньшей степени; **грозу́щій** *сѣв.* грознѣйшій. **Грозли́вый**, **грозко́й**, кто привыкъ грозить, часто стращаетъ, угрожаетъ. **Грозли́вость** [ж.] качество, свойство это, **Грози́тель** м., **—ница** ж. кто грозитъ. **Грозе́цъ** [род. **—зца́**] м., **грозу́ха** ж. то же. **Грози́тельный**, угрозный, содержащій въ себѣ угрозы. **Грозови́ще**, **грозобо́ище** ср. поприще пробѣжавшей грозы; мѣсто, гдѣ она лютовала: хлѣбъ избитый градомъ, вихремъ и дождемъ. *По грозовищу весь хлѣбъ избитъ.* **Грознобу́йный**, **грозновесёлый**, **грозновели́кій**, **грознока́менный**, **грозноли́цый**, **грознопа́мятный** нпр. понятны по составу словъ.

[**Грокъ** см. *грогъ*].

Грома́да ж. (см. *громозди́ть*) куча, гора, большая груда, огромный ворохъ; вещь большого объема, зданіе или сооруженіе большихъ размѣровъ; гро́моздная вещь. || *кур. вор.* міръ, общество, мірская сходка. **Грома́дный**, огромный; || до міра, громады относящ. **Грома́дность** [ж.] огромность, обширность, великость, громоздкость. **Грома́дникъ** м. *ярс.* рядъ холмовъ, горбовъ, уваловъ впри́горь, одинъ другого повыше. **Грома́дчикъ** м. *юж.* родъ сотскаго при громадѣ, обществѣ. **Грома́дить** *сѣно, вор. нврс.* катать, грести, сгребать граблями съ пластовъ. **Громади́лка** ж. машинныя грабли, конныя грабли, снарядъ, замѣняющій руки, при катаніи сѣна или сгребаніи кошени́ны.

Громдола́ ж. раст. мяунъ, Valeriana? || Marrubium Pseudodictamnus.

Громи́ть кого, что, разбивать непріятеля, поражать въ бою сильно, поголовно; разрушать, зори́ть, разорять, опустошать боемъ. *На войнѣ бывалъ: рыбу громилъ. Громи́ть красную рыбу, астрх.* подымать ее стукомъ и шумомъ подо льдомъ съ омутовъ, гдѣ ложится она на зиму, и подстерегая, вытаскивать баграми. Почти то же, что на Уралѣ багрить, но тамъ не подымаютъ напередъ рыбы, а начинаютъ прямо таскать ее баграми изъ омутовъ, зимнихъ логовищъ, *ятовьевъ*. Есть и осенняя *громка:* ночью, съ огнемъ, стукомъ и шумомъ загоняютъ рыбу, на лодкахъ, въ разставленныя сѣти. *Что подъ окномъ громи́шь влд.* вм. греми́шь. *Разгромить врага,* разбить на́голову. *Вы́громить область, погромить.* **Громле́нье** ср. разбитіе, разрушенье. **Гро́мка** ж. громленье рыбы. **Громну́ть**, сильно ударить; **—ся**, упасть, грохнуться. **Громи́тель** м., **—ница** ж.; **громщи́къ** м., **—щи́ца** ж. погро́мщикъ, громящій, поразитель, побѣдитель; разоритель, разрушитель. [**Громи́ла** об. участникъ погрома, грабежа, разбоя; разрушитель; святотатственникъ]. **Громъ** м. (*гремѣ́ть*, и *громи́ть*) оглушительный стукъ, гулъ, раскатъ звуковъ, рокотанье; слитный, оглушающій шумъ. *Громъ пушекъ, громъ музыки, громъ рукоплесканій и возгласовъ.* || Собств. удары и раскаты ихъ по воздуху, во время грозы. *Не изъ тучи громъ, изъ навозной кучи.* Неправильно говорятъ: *громомъ убило;* молніею, грозою. *Громъ не грянетъ, мужикъ не перекрестится. Не громъ грянулъ, что бѣднякъ слово молвилъ. Не всякій громъ бьетъ; а и бьетъ, да не по насъ. Не во всякой тучѣ громъ; а и громъ, да не грянетъ; а и грянетъ, да не по насъ; а и по насъ—авось не убьетъ! Ровно его громомъ пришибло. Не стучи, громъ убьетъ! Отъ грома и въ водѣ не уйдешь. Громъ зимой, къ сильнымъ вѣтрамъ. На Святой громъ, къ урожаю. Первый громъ въ постный день, коровы будутъ недойны. Первый громъ при сѣверномъ вѣтрѣ, холодная весна; при восточномъ, сухая и теплая; при западномъ, мокрая; при южномъ, теплая, но много будетъ червя, насѣкомыхъ.* **Гро́мкій**, звучный, зычный, го́лкій: далеко, хорошо слышимый; не тихій, гремящій. *Говори гро́мче, я не слышу. Гро́мкое имя,* славное, знаменитое. [См. *гулъ: гулкій*]. **Гро́мкость** ж. звучность, шумн(к)ость; || знаменитость; въ пѣсн. также **громкота́** [ж.]. **Громкова́тый**, громкій въ меньшей степени. **Громкова́тость** ж. громкость въ меньшей степени. **Гро́мный** прк. громовой; стар. громкій. **Громо́вникъ** [м.] научн. Богъ грома: Зевсъ, Перунъ нпр. (Шейнъ). [|| Старинная гадательная книга для предсказанія по ударамъ грома. Ложная, отреченная книга. Ак.]. **Громо́вный** стар. громово́й. **Громча́тый**, громковатый, звучный, звонча́тый. *Громчатыя гусли.* **Громо́вый**, звукомъ грому подобный. *Громо́вый голосъ.* **Громово́й**, относящійся къ грому, къ грозѣ. *Громовая туча нашла. Громово́й ударъ. Громово́й голосъ,* громкій, оглушительный. *Громовой отводъ,* **громоотво́дъ** [м.], правильнѣе молніеотво́дъ, грозоотво́дъ; приборъ для отвода воздушнаго электричества въ землю или воду. *Громово́й колодезь ряз.* ключъ изъ-подъ камня, по народн. повѣрью отъ удара грозы, на который ставятъ часовенку. *Громо́вый день,* Иліи пророка, 20-го іюля. *Громовая стрѣла,* пальчатая сосулька, образующаяся въ пескахъ отъ удара молніи и сварки песка; также || чортовъ палецъ, окаменѣлость белемнитъ. **Громышо́къ** [род. **—шка́**] м. *тмб.* гремо́къ, бубенчикъ, болхунецъ, балабончикъ. **Громове́ржецъ**, **громоде́ржецъ** [род. **—жца**],

громодержи́тель, громоме́чущій, [**громоме́щущій**], **громомётный,** [**громове́ржущій**] владѣющій молніею и громомъ, грозою; Зевсъ, Юпитеръ. **Громове́ржцевъ** или **громодержи́телевъ** нпр. ему принадлежащій. **Громове́рженецъ** [род. —нца] м. сражонный грозою человѣкъ или зданіе, дерево нпр. **Громогла́сный, громозву́чный, громоподо́бный,** звучащій громомъ. **Громогла́сіе, громозву́чіе** ср., **громогла́сность, громозву́чность** ж. свойство или качество громогласнаго. **Громоно́сный,** о тучѣ, пушкѣ нпр., носящій въ себѣ грозу; || *гнѣвный, грозный. **Громоно́сецъ** [род. —сца, м.], **громоно́сица** [ж.] то же. *Илыла тучка громоно́сица.* **Громопрово́децъ** [род. —дца], **громопроводи́тель** м. день Иліи *громопроводца,* 20-го іюля.

Громозди́ть что, взгромазживать, нагромозжать; городить или строить ве́рхомъ, кучей, высоко складывать, наваливать грудой. *Не громозди посуды, перебьешь. Громозди мостки прочнѣе.* **Громозди́ться** стрд. возв. по смыслу рѣчи; спираться, подмащиваться, взлѣзать. *Взгромоздила кучу. Догромоздился, что перебилъ посуду. Загромоздилъ дорогу. Изгромоздилъ всю комнату. Нагромоздить книгъ. Огромоздился книгами. Перегромозди снова. Пригромозди сбоку. Прогромоздили все утро. Разгромоздился въ тѣснотѣ. Сгромоздили все въ одну кучу. Угромоздился на крышѣ.* **Громожде́нье** ср. дѣйст. по гл. на *ть* и на *ся.* **Громозду́нъ** м., **громозду́нья** ж., **громозда́, громозди́ла** об. кто громоздитъ, громоздится. || *Громозда́* ж. также куча, ворохъ, груда или **громо́здъ** м. *Эка громозду́* (**громо́зду, гро́мозду**) *навалили!* **Гро́моздный,** огромный, нагроможденный, построенный или сложенный объемисто и высоко; громадный. **Гро́мо́здкій,** громадный, большущій, огромный, неуклюжій, неудобный для носки, укладки, перевозки. То же различіе между нар. **гро́мозднои гро́мо́здко.** *Не тяжолъ гончарный товарецъ, да громоздокъ.* **Громоздкова́тый,** то же, въ меньшей степени. **Громозди́нкъ** [род. —а́, м.] кто громоздитъ; **гро́мозденъ** [род. —дня] м. кто самъ куда-либо громоздится; **громозде́нь** ж. громоздкая вещь, куча, громо́здъ, громозда.

[**Громомётный, —ме́чущій, —ме́щущій, громоно́с-, —подо́б-, —провод-** см. *громить*].

[**Громоту́шка** см. *гремѣть*].

[**Громча́тый**]; ***громъ** см. *громить*.

Громыха́ть, громы́хну́ть см. *грохать*.

[**Громышо́къ** см. *гремѣть* и *громить*].

Грона ж. *южн. запад.* кисть, гроздь. *Грона винограда, рябины, калины, овса.* Отъ этого *бронь овсяная?* колосъ. || Цвѣтокъ винограда, *астрх.* кашка. **Грона́, гро́нка** ж. *южн. зап.* гра́нка орѣховъ.

Гросме́йстеръ м., [нѣм. Grossmeister], глава или предсѣдатель ордена, въ значеніи общества масоновъ, и въ знач. кавалерскаго знака; **—ровъ,** сму принадлежащій, **—рскій,** сану, званію его свойственный.

Гросуля́ръ [**гроссуля́ръ**] м., [новолат. grossularius], ископаемое, зеленоватый гранатъ или вениса.

Гроссфа́теръ м., [нѣм. Grossvater], въ переводѣ: *дѣдушка;* [старинная] нѣмецкая пляска, гдѣ, за журавлиной проходкой, слѣдуетъ рѣзвое, бѣшеное прыганье.

[**Грота-, гротбом-, гротбрам-, гротва́нты** см. 2. *гротъ*].

Гроте́скъ м., [итал. grottesco], живописное украшенье, по образцу найденныхъ въ римскихъ подземельяхъ, изъ пестрой смѣси людей, животныхъ, растеній нпр. Въ *арабескахъ* и *морескахъ* нѣтъ людей, ни животныхъ, ни живыхъ, ни сказочныхъ. || Въ музыкѣ и мимикѣ *гротескомъ* назыв. все странное, дикообразное и притомъ забавное.

[**Гротли́сель-, гротлю́къ, гротмарс-** см. 2. *гротъ*].

[**Гро́тный** см. 1. *гротъ*].

[**Гротса́лингъ, гротстен-, гротфлаг-** см. 2. *гротъ*].

1. **Гротъ** м., [итал. grotta], пещера, вертепъ, выходъ, подвалъ, подземелье, копаное и украшенное или природное. **Гро́тный** *входъ.*

2. **Гротъ** м., [голл. groot], морс. на парусныхъ судахъ, большой прямой парусъ, на нижнемъ реѣ средней мачты; *косой* или *штормовой гротъ,* треугольный парусъ внизу этой же мачты, во время сильной бури; || на гребныхъ судахъ: почти то же, большой парусъ на средней мачтѣ. Для объясненія сложныхъ словъ этого начала, скажемъ, что *гротма́чтой* называется средняя, а гдѣ ихъ двѣ, обыкновенно задняя (изъ трехъ мачтъ, передняя *фокъ,* въ сложныхъ словахъ *форъ;* задняя *бизань,* въ сложн. слов. *бегинь* и *крюсъ);* всѣ принадлежности вооруженія мачтъ посятъ, при каждой, одно названіе, но передъ нимъ ставится названіе мачты. Такъ первая наставка или насадка гротмачты: **гротсте́нга;** вторая: **гротбрамсте́нга,** третья, **гротбо́мбрамсте́нга;** кончикъ ея, **гротфла́гшто́гъ,** на которомъ плоскіи набалдашникъ, *клотъ, клотикъ.* Первая площадка, бесѣдка, полати на мачтѣ, **гротма́рсъ;** вторая, на стенгѣ, **гротса́лингъ;** третья, **гротбомса́лингъ;** поперечныя деревья или реи, для привязки къ нимъ парусовъ: нижній **гротаре́й;** второй, **гротмарсаре́й;** третій, **гротбрамре́й;** четвертый, **гротбо́мбрамре́й.** Съ концовъ *(но́ковъ)* нижнихъ и марсареевъ выстрѣливаются ещо шесты, для прибавочныхъ боковыхъ парусовъ *(лиселей),* это *лисельспи́рты;* нижніе два: **гротли́сельспи́рты,** а на марсареѣ **гротма́рсали́сельспи́рты.** Смоленый или стоячій такелажъ, для укрѣпленія мачты съ боковъ: *ванты,* а для стенги и продолженій ея: *ванты* же (лѣсенкой) *фордунсы* и *ба́кштаги;* спереди: *штаги;* снасти эти получаютъ названіе по мачтѣ, стенгѣ нпр., къ которой онѣ принадлежатъ, напр. **гротва́нты, гротстенва́нты, гротбрамва́нты; гроташта́гъ, гротстеншта́гъ** нпр. Бѣгучій такелажъ получаетъ названіе по парусу; нижній парусъ на гротмачтѣ: *гротъ,* на стенгѣ **гротма́рсель,** на брамстенгѣ **гротбра́мсель;** названія эти отвѣчаютъ реямъ (см. выше). Парусъ подымается *фа́ломъ,* растягивается внизу по угламъ *шко́тами* (у нѣкотор. парусовъ навѣтренный шкотъ назыв. *галсъ),* оттягивается на вѣтеръ *булинемъ,* подбирается *гитовыми* (и *горденемъ),* и каждая изъ снастей сихъ зовется по парусу, нпр. **гроташко́тъ, гротмарсашко́тъ, гротбрамшко́тъ; гротмарса-**

бу́лень; **гротбомбрамфа́лъ** впр. Реи подымаются *фалами* (нижніе висятъ постоянно на *бористро́пахъ)*, поддерживаются съ концовъ *(но́ковъ)* *топенантами*, обращаются *брасами*; всѣ эти снасти именуются по рею: **гротмарсабра́съ**, **гротбрамтопена́нтъ** впр. *Стакселями* называются косые паруса́, безъ реевъ; они подымаются фалами по *лееру* и получаютъ названіе по мачтѣ, стеньгѣ, брамстеньгѣ впр., къ которой примыкаютъ однимъ бокомъ *(шкатбриною)*; а снасти при нихъ, называясь также по нимъ, тѣ же шкоты и гитовы: *форбрамстакельфа́лъ*,—*шкотъ* впр. **Гротлю́къ** м. входъ, лазъ во всѣхъ палубахъ, впереди гротмачты.

Гро́хать или **гроха́ть**; **гро́хнуть** однкр. или **грохану́ть**, **громы́хнуть**, [**громыхну́ть**]; **громы́хать**, [**громыха́ть**] что, *сѣв. вост.* бросать съ шумомъ, ронять со стукомъ, трескомъ, опрокидывать, бу́хать. *Грохану́ть кого*, ударить. || Стучать, шумѣть, хлопать. *Слышь, что-то грохаетъ! Громыхать* одинаково сродно съ *громомъ* и съ *грохотомъ*. —**ся**, возв. и стрд. по смыслу; упасть, обрушиться съ шумомъ. || *Грохану́ться*, броситься, кинуться бѣжать со всѣхъ ногъ. || *Гро́хать*, **грохо́нить** *кстр.* громко хохотать, зубоскалить. **Грохота́ть**, издавать, производить длительный шумъ, трескъ, какъ барабанный бой, перекаты отголоска въ горахъ впр. Громко хохотать, заливаться хохотомъ. **Гро́ханье** и **грохота́нье** ср. дѣйств. по гл.; первое, вторительный, отрывистый стукъ; второе, непрерывный, дробью, перекатами. **Грохъ** и **гро́хотъ** м. то же; первое однокрт. шумъ, стукъ, какъ бы отъ обрушенья чего-либо; второе, длительный. **Грохотня́** ж. такой же шумъ, продолжительный и часто возобновляющійся. || *Грохъ* уптрб. также для выраженія шумнаго паденія, какъ бухъ, шлепъ, хлопъ впр. *Грохъ его обземь!* || *Гро́хотъ* или мн. **гро́хоты**, большихъ размѣровъ крупное рѣшето, проволочное, для очистки зернового хлѣба; кожаное, для просѣвки пороху на заводахъ; веревочное, въ большой рамѣ, для просѣвки садовой земли́, песку, извести; *арх.* дранковая рѣдкая корзина, для отсѣвки отъ мерзлой рыбы снѣгу впр. Въ *ярс. влд.* иногда говорятъ **гро́шотъ**, съ чего офени сочинили слово **гроши́ться**, хохотать, смѣяться. **Грохото́къ** [род. —тка́] м., **грохо́тка** ж. небольшое, рѣдкое рѣшето, впр. для протирки икры́; жестяное или гончарное (глиняное) рѣшето. || *Кстр. влд.* набируха, плетенка, корзинка, лукошко. *Грохоткомъ подъ локоткомъ вѣтру не сымаешь*, т. е. не поймаешь. **Грохо́тье** ср. *кстр.* большая, высокая корзинка для поски скоту сѣна; нестеръ или пещуръ. **Гро́хотный**, къ грохотамъ (рѣшету) относящ.; || шумный, производящій стукъ, грохотъ. [**Гро́хотко**, громко. *пск.* Опд.]. **Грохотли́вый**, шумливый, стучащій. **Грохоти́ть** что, просѣвать, пропускать черезъ грохоты. || *Южн.* грохотать, шумѣть, стучать, торохти́ть. **Грохо́вница** ж. стар. крѣпостное ружье, долгомѣрная пищаль на сошкѣ или станкѣ. **Грохоту́нъ** [род. —а́] м., **грохоту́нья** ж. хохотунъ.

[**Грошеви́къ**, **грошево́й**, **гро́ши** см. *грошъ*].

[**Гроши́ться** см. *гро́хать*].

[**Грошо́вый** см. *грошъ*].

[**Гро́шотъ** см. *гро́хать*].

Грошъ м., [нѣм. Groschen изъ ром.] двѣ копейки, мѣдный двукопеечникъ; съ переложенія счота на серебро, названіе это выходитъ изъ употребленія, какъ и *деньга, полушка*. || *Грошъ* или мн. **гро́ши** *южн.* деньги вообще; || тягло́, см. *копейка*. *За свой грошъ вездѣ хорошъ. Не купилъ за свой грошъ, такъ и не воро́шь. Не твой грошъ, такъ и не ворошь. Дай грошъ, да пусти поросенка въ рожь, такъ и будетъ хорошъ. Хоть грошъ, да свой. Есть грошъ, такъ будетъ и рожь. И сло́ва не скажи, только грошъ покажи. Была бы въ сусѣкѣ рожь, будетъ и въ карманѣ грошъ. Онъ его въ грошъ не ставитъ. Желѣзнаго* **гроша́** *не сто́итъ. Ломаннаго гроша не стоитъ. И все дѣло это гроша не сто́итъ. Гроша не сто́итъ, а глядитъ рублемъ. За него грошъ дать—недодать, а два дать—передать. Нѣтъ ни ломаннаго, ни слѣпого гроша. На грошъ не много утрешь. Даютъ ему грошъ, такъ вишь не хорошъ. У бѣднаго два гроша, и то куча хороша. Гдѣ ногтемъ поскребешь, тамъ и грошъ (и вошь). Хорошъ: давалъ за него чортъ грошъ, да спятился! Хороша шла, да не поклонилася; давалъ грошъ, да не воротилася. Мели, кривая: грошъ на полкѣ!* Грошъ помолу даютъ, зазвавъ кого на ручной жерновъ; *грошъ за мной*, говор. коли кто хорошо совретъ; здѣсь *мели* въ обоюдн. смыслѣ. *Денегъ ни гроша́, да слава хороша. Скупому душа дешевле гроша. Гроша нѣтъ за душой. Пропалъ ни за грошъ. Погубили его, ни за грошъ. У людей грошъ скачетъ, а у насъ* (т. е. у скупыхъ) *и рубль плачетъ. У него алтыннаго за грошъ не уторгуешь. Наши барыши, одни мѣдные* **грошй**. *Купилъ лихо за свои гроши. За мой же грошъ, да я же не хорошъ. Не плачь, рожь, что продалъ за грошъ: весна придетъ—вдвое заплачу́, а назадъ ворочу́!* дразнятъ плохого хозяина. *Ой-ой гуляю, грошъ мѣдянно, алтынъ сдачи беру! Приходилъ на дняхъ мужичокъ, мѣнять на грошъ пятачковъ. Давно занятъ грошъ на перевозъ, да некуда ѣхать. Его всѣ знаютъ, какъ мѣченый грошъ. Ворожбиту грошъ, а больному то жъ*, оттого не легче. *Въ ротъ тѣ на грошъ!* шуточно. *Скипемся по грошу въ шапку!* метнемъ жеребій. *Приткнуть кому грошъ, казанск.* бѣднякъ, на зло богачу, втыкаетъ ему въ избу грошъ, и тотъ долженъ разориться. *Пей-ка, на двѣ копейки; ещо попьешь, грошъ найдешь*, отъ свадебнаго обычая класть въ вино за окупъ невѣсты деньги. **Грошеви́къ** [род. —а́] м. [стар.] грошъ, двукопеечникъ. **Грошево́й** или **грошо́вый**, цѣною въ грошъ. *У грошевóго товара не наживешь (не уторгуешь) рубля.*

Гру́ба, **гру́бка** ж. *кур. орл. вор.* голландская или комнатная печь (русская *ва́ристая)*, особенно изразцовая; || лежанка при печи; || дымволокъ, очолышъ и труба русской печи. *Ще, твоя изба-тапа чорному, аій съ грубаю?* || *Яма грубой*, печкой, подваломъ, подкопомъ, пещеркой. *Берлога грубою*, печкой. **Гру́бный**, къ грубѣ или къ печи съ грубою относящійся. **Гру́бникъ** м. печникъ; || истопникъ; || мальчикъ, поступившій на выучку къ ремесленнику безплатно, за прислугу.

[**Грубе́некъ** см. *грубый*].

Гру́бенъюнгъ [м., нѣм. Grubenjunge], горн. горный малолѣтокъ.

[**Грубёхонекъ**, **грубѝтель**, **грубѝть**, **грубія́нъ** см. *грубый*].

[**Гру́бка, гру́бникъ** см. *груба*].

[**Гру́бност-, гру́бнуть** см. *грубый*].

[**Гру́бный** см. *груба*].

Гру́бый, жесткій, чорствый, окрѣпшій, толстый, шершавый, суровый, оляпистый, неюкложій, мужиковатый, невѣжливый, дерзкій. *Грубое полотно, —ал тканúна. Грубая пища. Грубая отдѣлка. Грубый голосъ. Грубый отвытъ. Грубый известнякъ*, известнякъ съ пескомъ и глиною; также извѣстнякъ древняго, третичнаго образованья. *Гру́бый берегъ, арх.* крутой, обрывистый. *Дорого да любо, дешево да грубо. На грубое слово не сердись, а на ласковое не сдавайся. Что тьму любо, то дунь грубо.* **Грубова́тый** или **грубе́некъ**, то же, въ меньшей степени. **Грубёхонекъ**, весьма грубъ. **Гру́бость, грубова́тость** ж. свойство или качество по знач. прлгт. || *Грубость* также всякое грубое дѣйствіе, оказательство грубаго человѣка, неучтивость, дерзость, обида. **Гру́бность** [ж.], **гру́бности** [ж. мн.] *съв.* невѣжество, грубости. **Грубія́нить, грубія́нствовать, грубúть** кому, говорить грубости, дерзости. *Богу молись, а чорту не грубú.* **Грубе́ть, гру́бнуть**, становиться грубымъ во всѣхъ знач., загрубáть, пухнуть или твердѣть, какъ напр. вымя къ новотелу. *Рука нагрубла*, распухла. **Грубúтель** м., **—ница** [ж.]; **грубія́нъ** м., **грубія́нка** ж. кто грубіянитъ, грубитъ; **—нскій**, свойственный грубіянамъ. **Грубія́нство** ср. грубость на словахъ, на дѣлѣ; грубыя, дерзкія рѣчи. **Гру́бо-тѣлый**, противоп. нѣжнотѣлый; суровый, жесткій кожей или мясомъ.

Гру́да ж. куча, ворохъ, кипа; || *арх.* насыпной курганъ, древняя могила; || *нвг.-весь.* бабка хлѣба, сложенные кучкой десять снопов; || *влт.* толпа скота или народа. || *южн.* глыба, кусокъ, комокъ, болѣгов. **гру́дка, гру́дочка** [ж. уменьш.]. *Дай грудку сахару. Навалилъ цѣлую груду книгъ.* || *южн. и запд.*, а также *пвг. пск.* мерзлыя колеи по дорогѣ, мерзлая, кочковатая грязь поголу́; кочки, ко́лоть. **Гру́діе** ср. *прк.* скученая земля, гряда, грядка. **Грудъ** м. *смл.* груда, въ знач. кучи, во́роха, а *гру́да* тамъ значитъ ко́лоть. **Гру́день** [род. —дня, м.] стар. названіе декабря (или ноября?), когда на югѣ бываетъ ко́лоть, гру́да. **Грудо́нъ** [род. —дка́] м. *пск.* кочка. **Гру́дки** ж. мн. *пнж.* созвѣздіе плеядъ, стожары, утиное гнѣздо. || *Прм.* простой сыръ, творогъ; иногда произн. **грудкій**. **Гру́дить** *южн.*, **грудúть** *тмб.-тер.*, скучивать, сваливать въ кучу, въ во́рохъ. *Грудить рощóный хлѣбъ*, сгребать его въ ворохъ, для разсоложенія. **Гру́дный, гру́дкій**, [**грудко́й**, о дорогѣ: наполненный грудами или замерзшими комами, **грудли́вый**. *пск.* Опд.]; || до груды отнесщ. [|| *Гру́дный*, тяжолый, трудный, невыносимый. *пск.* Оп.]. *Гру́дно ѣхать, смл. пск. Грудка́я доро́га, гру́дный путь*, ко́лоть, мерзлая кочка. **Грудновáтый**, то же, въ меньшей степени, колотковатый. [**Гру́дко**, о дорогѣ, трудно, шероховато. *пск.* Опд.].

[**Грудáстый, грудáшка, грудáшникъ** см. *грудь*].

[**Гру́день** см. *груда*].

[**Грудúна, —и́нка, грудúнковый, грудúночный, грудúстый** см. *грудь*].

[**Гру́дúть** см. *груда*].

[**Грудúца, грудúшка, грудúща** см. *грудь*].

[**Гру́діе**, 1. **гру́дка** см. *груда*].

[2. **Гру́дка** см. *грудь*].

[**Гру́дки, —кій, —ко, грудно́й, грудли́вый** см. *груда*].

[**Грудна́я игра́, грудни́к-, грудни́ца, грудни́чникъ, —ный, грудни́шникъ, грудно́** см. *грудь*].

[**Грудновáтый** см. *груда*].

[**Грудно́й** см. *грудь*].

[1. **Гру́дный** см. *груда*].

[2. **Гру́дный, грудны́шъ, грудня́къ, грудобрю́шная прегра́да** см. *грудь*].

[**Грудо́къ**, 1. **гру́дочка** см. *груда*].

[2. **Гру́дочка, грудца́** см. *грудь*].

[**Грудь** см. *груда*].

Грудь ж. средняя изъ трехъ главныхъ частей туловища, состоящаго изъ *головы, груди* и *брюха съ тазомъ*; передняя, верхняя часть тѣла, отъ шеи до брюха, отъ ключицъ до нижнихъ реберъ; въ груди легкія и сердце. *У силача грудь высокая, крутая. Грудь на распашку, на плечо.* || Женскіе сосцы, у животныхъ вымя. || Горн. передняя стѣна плавильной печи; чело. || *Грудь* нерѣдко противополагается *головѣ*, въ знач. духовномъ: сердце, воля, нравъ. *Знаетъ грудь одна, да подопле́ка. Носить что въ груди́*, тайть, знать про себя. *Стоять грудью, брать грудью*, мужаться, наступать мужественно, храбро. *Отнять младенца отъ груди*, отвадить, отдоить, отучить сосать. **Гру́дка, гру́дочка, грудца́** [ж.] умал. **Грудúшка** [презрит.]; **грудúща** увел. **Гру́ди** мн. сосцы; верхняя часть женской груди, перси. *Женскія груди, вост.* пріемцы, *влд.* мякитúшки. *Въ поворос.* говор. *у него широкія груди*, онъ широкъ въ груди. **Грудно́й**, къ груди или грудямъ относящійся, принадлежащій. *Грудной младенецъ*, **грудны́шъ** [—а́] м. сосунокъ. *Грудная чахотка*, легочная. *Грудная трава́, грудно́й наборъ*, снадобье отъ кашля, отъ грудныхъ болѣзней. *Грудная высота*, возвышенье брустверa въ укрѣпленіи, отъ банкета до гребня. *Грудное поличье, грудное изображенье*, портретъ по грудь, до половины груди. **Грудна́я-игра́, прúдорожная-игла́**, дерево Zizyphus Jujuba. [**Гру́дный**, милый, нѣжный. || Достойный жалости. *костр.* **Грудно́**, мило, сердечно. *костр.* Оп.]. **Грудáстый**, широкогрудый, плотный, просторный въ груди. **Грудúстый**, [**грудáстый**], то же, полногрудый; болѣе унтб. о женщинѣ: [*грудя́стая же́нщина*]. **Грудáшка** об. грудастое житотное. **Грудáшникъ** м. или **грудни́чникъ, грудни́шникъ** м. грудная трава проскурка, прсевприпякъ, проскурпякъ, калачики, Malva rotundifolia. **Грудя́нка** ж. растеніе дымка, Fumaria officinalis. **Грудúна, грудúнка** ж., въ мясной торговлѣ, грудь; см. *говя́до*. Верхняя часть грудины, у зарѣза, *чолышко, очелье*; средняя, *подчолокъ*; нижняя, *завито́къ*. Сало степныхъ барановъ раздѣляютъ на *нутренóе* (сальникъ), *курдю́чное* (изъ курдюка, куйрука, сальнаго нароста на ягодицахъ) и на *грудúну*, т. е. наружное, подкожное, потому что его всего болѣе на груди. **Грудúнковый, грудúночный**, къ грудинѣ принадлежащій или относящійся. **Грудни́къ** [род. —а́] м., у мясниковъ, деревянная распорка, на которой вѣшаютъ тушу. **Грудни́ка** ж. растеніе Sida; || растн. Abutilon Avicennæ, степной-подсолнечникъ, грудница, канатникъ, бархатныя-

просвирки. **Грудни́ца** ж. воспаленіе гру́ди, грудной железы, особенно у женщинъ, отъ прилива молока; молочница. || Раст. грудни́чникъ, Linosyris villosa, степная-полынь, чахни́ца; || Abutilon Avicennæ. **Грудни́чный**, къ грудни́цѣ относящс. **Грудна́къ** [род. —а́] м. нагрудникъ. **Грудобрю́шная-прегра́да**, дурно сложенное ученымъ названіе гусачи́хи, утробной или гусаковой перепонки, отдѣляющей грудную полость отъ брюшной.

[**Гружéнье, гру́живать, гру́за** см. *грузить*].

[**Груздёлокъ, гру́здикъ** см. *груздь*].

Груздили? ср. мн. *кур. орл.* удила на конской уздѣ.

Груздь [род. —я́] м., [уменш.] **груздо́къ** [род. —дка́], **гру́здикъ**, *пск.* **груздъ** [род. —а́, м.], *сиб.* **груздёлокъ** [род. —лка, м.], *влт.* **гру́зель** м. съѣдомый грибъ Agaricus piperatus. *Назвавшись (сказавшись) груздемъ, полъзай въ кузовъ.* **Груздёвый, груздо́чный**, къ нему относящ., принадлежащ., изъ нихъ приспѣтый. **Груздо́вникъ** [м.] *пск.* лѣсъ обильный груздями.

[**Гру́зево**, 1. **грузе́ль** см. *грузить*].

[2. **Гру́зель** см. *груздь*].

Грузи́ть, гру́живать что, наполнять товаромъ или обременять тяжестью; накладывать, навалнвать грузъ или кладь. *Грузить судно товаромъ; грузить товаръ въ лодку.* **Грузи́ться**, заниматься грузкой, грузить свой товаръ или свою посудину. || Быть грузиму. *Мы грузились въ Рыбномъ. Зерновой хлѣбъ грузится въ кулях. Порожнее судно, для осадки, грузится балластомъ*, пустогрузомъ. *Взгрузили на плеча. Выгружай карманы. Догрузи кладь. Лодку загрузили. Нагрузить судно. Огрузить неводъ грузилами. Отгрузивъ кла́ди, прошли. Все погрузили. Подгружай помаленьку. Все ли погрузили? Надо перегрузиться. Пригрузи ещо. Прогрузились три дня; разгружались пять. Сгрузи долой.* **Гружéнье** ср. длит., **гру́зка** ж., **грузъ** м. об. дѣйст. по знач. гл. || *Грузъ* также самый предметъ, все что погружено, поклажа, товаръ на суднѣ. || *Грузъ*, какъ отвлеченное понятіе гнета, вѣса, тяжести. *Много ль грузу въ тебѣ?* вѣсу. *У богатаго грузъ въ корабль, у бѣднаго хлѣбъ въ сумѣ. Баба съ грузомъ*, беременная. *Мужикъ съ грузомъ*, пьяный. **Грузе́ль** [ж.] *пск.*, **гру́за** ж. *мск.* грузъ, тяжесть. **Гру́зный**, тяжолый, обременепный поклажей, тяжестью. *Берись дружно, не будетъ грузно. Онъ пришолъ грузенъ*, пьяный. *Грузный путь*, тяжолый для лошадей, по грязи, песку, распутицѣ пир. **Грузна́я**, беременная, тяжка́я, тяжолая, непростая, непорожняя, брюхатая, чреватая. **Гру́зкій**, сравнительно тяжолый, вѣскій, увѣсистый. **Грузнова́тый, грузне́некъ, грузнёхонекъ, грузнёшенекъ**, грузный, въ меньшей и въ большей степени. **Гру́зность** и **гру́зкость** ж. свойство грузнаго и грузкаго, тяжолаго и вѣскаго, или тяжесть и вѣскость. **Грузово́й**, въ различн. знач., до груза относящійся. *Грузовая ватермнія*, грузовая черта, грузовой уровень, черта, по которую нагруженное судно садится въ воду. **Грузово́е** ср. пошлина съ груза, плата за нагрузку. **Гру́зило** ср. всякая тяжесть, привѣшиваемая къ чему-либо для огрузки, осадки въ воду; *грузила* (камешки, глиняныя и свинцовыя гирьки) бываютъ на неводахъ, по нижней кромкѣ (а по верхней поплавки, балберки), на удахъ. || *Грузило* также лотъ, гиря на веревкѣ, для измѣренія глубины водъ. **Гру́зево, гру́зиво** ср. *арх.* грузило. *Удочки бываютъ верховыя* и **гру́зильныя**, т. е. безъ грузила и съ грузпломъ. **Грузи́лка** ж. видки рыбаковъ, для погруженія и направленія подо льдомъ *прогоновъ*, шестовъ съ подворой, кодоломъ. **Гру́знуть**, тонуть, садиться, опускаться на глубину или глубже, осѣдать. || О грудяхъ и вымени, грубнуть, наливаться молокомъ. *Догрузнуть до черты. Загрузнуть въ ил. Огрузнуть*, сѣсть глубже должнаго. *Судно погрузло немного. Лодка невмѣру перегрузла.* **Грузне́ть**, становиться бол. грузнымъ, тяжолымъ; тяжелѣть. **Грузи́тель** м. погрузчикъ, кто грузитъ, нагружаетъ товаръ. **Грузовщи́къ** [род. —а́] м. владѣлецъ груза, хозяинъ товара, кладчи́къ, **грузовладе́лецъ** [род. —льца], **грузохозя́инъ** [м.].

[***Грузъ** см. *грузить*].

Гру́ка́ть *ряз. тмб.* грѣкать, стучать, гремѣть, брякать, стучать. *Телъга грукаетъ по кочкамъ.* **Грукъ** м. стукъ, брякъ, грохотъ.

Гру́мантъ [и **Гру́манъ** Оп.] *арх.* Шпицбергенъ. (Шейнъ). [**Грумала́нъ** м. промышленникъ, зимовавшій на Грумантѣ. *арх.* Оп.].

Грумъ м., англ. [groom], ѣздокъ, ѣздовой; конный прислужникъ, стремянный.

Груна́ ж. стар., **грунь, грунца́** [ж.] тихая конская рысь, малая рысь, побѣжка между *ходою* и *полною рысью. Гру́нью по́ля (льта, вика) не избѣгаешь. Сотня пошла на* **груна́хъ**. *Грунью отъ смерти не уйдешь.* **Грунѝть**, ѣхать рысцой, слегка рысить. **Грунѝстая** *лошадь*, ходкая мелкою рысью. *Иди грунѝстый!* прибавь грунп, рыси.

Грунтъ м., нѣм. [Grund], материкъ, земля, почва; || дно рѣки, моря; || въ тканяхъ, картинахъ, шпалерахъ пир. фонъ, поле, земля, || подмазка, подмалевка, закра́ска, первый слой краски, по которой кроютъ вторично, окрашивая вещь, или по которой пишутъ картину. [|| *Грунтъ*, толкъ. *Съ грунту сбился. Съ грунту столкнулся*, сбился съ толку. *пск.* Опд.]. **Грунтово́й**, принадлежащій, относящійся къ грунту, въ разн. знач. *Грунтовыя доро́ги*, природныя, земляныя, не щебенка, простыя; дѣлятся на *государственныя, губернскія, уѣздныя, торговыя, сельскія* или *проселочныя. Грунтовыя растенія*, посаженныя въ почву, не въ кадкахъ и не въ теплицѣ. *Грунтовой сара́й*, навѣсъ на столбахъ, въ которомъ посажены плодовыя деревья, раскрываемый на лѣто, а на зиму покрытый и забраный досками. **Грунтова́ть** что, крыть краской въ первый разъ, подмазывать или закрашивать. **—ся**, быть грунтуему. **Грунтова́нье** ср. длит., **грунто́вка** ж. об. дѣйствіе по знач. гл. **Грунто́вня** ж. грунтовой сарай. **Грунто́въ** м. морс. цѣпи, веревки или плетенки, пояса́, подводимые подъ кузовъ судна, по разнымъ случаямъ: для подъема гребныхъ судовъ, для вадки и килеванья пир.

[**Грунца́, грунь** см. *груна́*].

Гру́па [**гру́ппа**] ж., нѣм. [Grupe отъ франц. groupe], чета, купа, кучка; связь, снопъ, цѣпь; трездъ, грезно; кружокъ, толпа. || Въ худож. нѣсколько предметовъ, образующихъ одно цѣлое, общее. || Растеніе Symphytum offic., свербигузъ, живокость, лошаково-ухо, сальный-корень, красъ; не

сокращ. ли *гарлупа?* **Групирова́ть** [**группирова́ть**] *) что, собирать, соединять, составлять купами, кучкой, связью. —**ся**, возв. и стрд. по смыслу рѣчи. **Групирова́нье** ср. длит., **групиро́вка** ж. об. дѣйствіе по гл.

Грусно́й *арх.* рясный, сплошной, густо чѣмъ-либо покрытый, поросшій, особ. о ягодной мѣстности въ тундрѣ. **Грусне́ть**, рдѣть ягодами, рясне́ть, быть покрыту сплошь. **Грусна́** ж. урочище среди тундры, обильное ягодой; особая растительность округа, о́азисъ, островъ, зеленчакъ.

Грусть ж. скорбь, горесть, печаль, тоска, томленье, сокрушенье, соболѣзнованье. **Гру́стный**, о челов. печальный, грустящій; о предметѣ производящій грусть; о видѣ, внѣшности человѣка, выражающій ее. **Грустнова́тый**, **грустне́некъ**; **грустнёше(хо)нек**ъ, **грустны́мъ - грустнёшенекъ**, грустный, въ меньшей и большей степ. **Грустли́вый**, склонный къ грусти. **Грусти́ть** о чомъ, по чомъ, *кур. вор.* **грустова́ть**, скорбѣть, томиться, горевать, печалиться, тосковать, болѣть сердцемъ, маяться душой. *Ему что-то грусти́тся*, или онъ груститъ. *Взгрустилъ я по ней. Догрустилась до чахотки. Загрустилъ было, да погрустивъ, перегрустилъ и утышился. Мнѣ не спится, не лежится, все про милаго (по миломъ) грустится.* ||[*Грусти́ть*, грозить. **Погрусти́** *на него пальцемъ. кур. Грусти́ться*, грозиться: *Они грустились побить меня. кур.* Опд.]. *Жизнь наша* **грустне́етъ**, становится грустною, все болѣе безотрадною. **Грущ**е́нье ср. состояніе того, кто груститъ, томленье, тоска. **Грустнопа́мятный**, раждающій грустныя воспоминанія.

Гру́хва ж. *наж.* бух(ш)ма, брюква, ка́лива, лапдушка, нѣмка ипр.

Гру́ша ж. дерево и плодъ Pyrus; кукишъ, дуля. *Породы грушъ:* долгая, круглая, тонковѣтка, безсѣмянка; бергамотъ или глива. *Земляная груша,* топинамбуръ, Helianthus tuberosus, булва, волошская-рѣпа. *Красильная-груша,* расти. Rhamnus infectorius. || Вещь, похожая на плодъ груши, гирька этого вида на погонѣ печатнаго стана и у друг. машинъ. || Особый видъ грани цѣнныхъ камней, толстая грань: камень выходитъ похожимъ на грушку. *Либо* **гру́шку** *съѣсть, либо на́ колъ сѣсть,* перелѣзая тынъ. *И со* **груши́цей** *зеленою,* пѣс. *Не столько натрясутъ грушъ, сколько наломаютъ. Не рушь бабьихъ грушъ: самъ натряси, да бабѣ поднеси. Люби жену какъ душу, трясы ее какъ грушу, бей какъ шубу. Въ борѣ не по груши, по еловы шишки. Когда на соснѣ груши будутъ. Не растутъ на вербѣ груши. А гдѣ слыхано, на вербѣ груши? а гдѣ видано, приказный, да добръ человѣкъ? Не струшу: хоть на грушу!* хоть повѣсь. **Гру́шина**, **грушйна**, **грушевйна** ж. грушовое дерево. **Гру́шевый**, [**грушо́вый**] къ грушамъ относящ., изъ грушъ приспѣтый; изъ дерева груши сдѣланный; изъ грушевыхъ деревъ состоящій ипр. **Гру́шевка**, **грушо́вка** ж. порода сладкихъ, разсыпчатыхъ яблокъ; ||*грушо́вка* также грушевая наливка. ||*Грушовка*, растеніе [Chimaphila umbellata], Pyrola umbellata, **гру́шица** [ж.]; ошибочно **руно́вка**. [**Грушо́нка** ж. раст. Pyrola, грушица, лютикъ]. **Грушо́вникъ** м., **грушня́къ** [род. —а́, м.] грушевый садъ, лѣсокъ, роща. **Грушева́тый**, **грушеви́дный**, **грушеобра́зный**, **гру́щатый**, съ виду похожій на грушу. **Грушени́къ** [род. —а́, м., **гру́шеникъ** м.] *твр. яск.* грушевый пирогъ. **Гру́шенище** ср. пень отъ срубленной груши.

[**Гру́шкій**, крупный. *яросл.* Оп.].

[**Грушня́къ**, **грушо́в-**, **гру́щатый** см. *груша*].

[**Грущ**е́нье см. *грусть*].

[**Грыба́ниться** см. *гриба́ниться, грибъ*].

[**Гры́дня** см. *гридинъ*].

[†] **Грыдорова́ть** вм. гравировать въ XIII в. (Гротъ). [Ср. *гравирова́ть: градирова́ть*].

Гры́жа ж. опухоль отъ прорвавшейся и выдавшейся подъ кожею внутренней части тѣла; кила́. Грыжа б. ч. бываетъ въ брюшной полости, когда часть сальника или кишокъ выходитъ черезъ пахъ или чрезъ пупокъ, *грыжа паховая* и *пупо́чная*. Народъ не только всякую наружную опухоль зоветъ грыжей, но и всякую застарѣлую боль въ животѣ. || Бранно, брюзгу зовутъ *грыжей;* || а въ *см.* брюкву, похожую на шишку, на опухоль. *На молоду́ мѣсяца грыжа бѣсится,* поетъ, безпокоитъ. *Грыжа,* отъ *грызть,* рѣзь, боль въ животѣ; *грыжа* и *грыза* брюква, которую грызутъ сырьемъ; *грыжа* и *грымза,* брюзга, котр. грызетъ голову. **Грыжево́й**, **гры́жный**, до грыжи относящійся. *Грыжевая повязка. Грыжная боль. Грыжная трава́,* растен. Sedum acre, молодень, гонецъ, молодило, гусиная-плоть, чистикъ, расходникъ, капустка, парубашень, лихорадочная. || Растеніе Veronica Chamædrys, мирошникъ, дубровка, дубовка, ошибоч. незабудка. || Переломная (ошибч. *переломная),* рѣзуха, Androsace [septentrionalis]. || Achillea Millefolium, кашка, деревей, гулявица, кровавникъ ипр. **Гры́жевникъ** м. или *грыжевая-трава,* растеніе [Antennaria dioica], Gnaphalium dioicum, змѣевикъ. **Гры́жникъ** [м.] растен. Dianthus deltoides, игольникъ, погтевая, золототысячникъ, травянка? || Растен. Herniaria glabra, бахромочная, остудникъ, кильникъ. **Гры́жница** ж. раст. Ajuga reptans, дубровка, вологлодка, живучая, синяя-горлянка, параличная, лихорадочная, сердечная, моховая, косматая, веселка, ивка, кипаритникъ. **Грыжесѣче́ніе** ср. операція ущемленной грыжи. **Гры́за** ж. *твр.*, **грызъ** м., **грызь** ж. *кал.* [*тул.* Опд.] грыжа, кила; по такъ народъ зоветъ безъ разбора боль и ломоту, колотье, рѣзь разнаго рода, предполагая *внутреннюю грыжу,* или отъ гл. *грызть.*

[1. **Гры́за** см. *грызть*].

[2. **Гры́за** см. *грыжа*].

Грызть, **грызну́ть**, **грыза́ть** что, отъѣдать зубами, откусывать по частямъ; *грызть* или *разгрызать орѣхи; грызть* или *огрызать кость. Грызть на кого губы, когти,* злиться грозя. *Грызть ногти,* быть въ безпомощномъ положеніи. **Грызть кому голову,* бранить, ворчать, брюзжать. **Его совѣсть грызетъ,* мучитъ или тревожитъ. *Клевета беззуба, а грызмя грызетъ. Грызетъ онъ меня, какъ ржа желѣзо,* мучитъ. *Умеръ, такъ не грызетъ,* о брюзгѣ. *Что грызетъ и поѣдаетъ, то не скоро пропадаетъ. Взрызи, разрызи орѣхъ. Пере-*

*) Нѣмецк. окончанье *ировать* должно бы изгнать; почему не сказать: *бальсамить, бальсаховать, груповать, грунтъ, масковать* ипр., какъ говоримъ: *атаковать,* а не *атакировать.*

грызи кость, изгрызи ее. Догрызаю остатки. Собака загрызла кошку. Мышь прогрызла полъ, выгрызла половицу. Нагрызли же вы шелухи! Надгрызеный сухарь. Мыши обгрызли сыръ. Не огрызайся, не бранись. *Отгрызи нитку. Погрызи ему голову. Мыши подгрызлись подъ полъ. Весь домъ перегрызся. Крысы прогрызли кадку. Совѣсть угрызаетъ. Свои собаки грызутся, чужая не лѣзь (не мѣшайся* или *не ввязывайся).* **Гры́зться** (мнгкр. и однкр. унтрб. только съ прдл.), грызть, кусать другъ друга; || *браниться, ругаться, ссориться; || быть грызому. *Собака съ волкомъ грызлась зѣвъ въ зѣвъ. Сыроваты орѣхи, плохо грызутся.* **Грызе́нье** ср. длит., **грызъ** м., **гры́зка** ж. об. дѣйств. по гл. *Грызе́ніе совѣсти. Грызка орѣховъ. Собачій грызъ,* укусъ, укушеніе или **грызо́къ** [род. **—зка́**] м. *Въ одинъ грызокъ не отгрызешь. Грызи грызомъ* или *грызко́мъ,* **грызмя́**. **Грызь** ж. рѣзь, ломота, ноющая острая боль (см. *грыжа*). **Гры́за** ж. *твр.* брюква. **Грызли́вая** *собака,* которая любитъ грызться. **Грызу́чая** *боль,* грызущая, острая; **грызу́чка** ж. перемежная лихорадка съ ноющею ломотою. **Грызко́вый**, до грыза, грызка́ относящійся. **Грызу́нъ** [**—уна́**] м., **грызу́нья**, **грызу́ха** ж. кто грызетъ зубами; кто всегда бранится, воркунъ, брюзга, сварливый. || *Грызунъ,* насѣкомое Attelabus. || *Грызуны* мн. отдѣлъ млекопитающихъ животныхъ, у которыхъ по два переднихъ зуба приспособлены для грызенья: зайцы, крысы, мыши. **Грызно́й**, къ грызу относящ. *А подайте грызны́хъ, тул.* орѣховъ. [**Грызоволо́ска** ж. старая, злая дѣвка. Употр. какъ бранное слово. *Грызоволоска, за мужъ никто не взялъ. арх.* Опд.].

[1. **Грызъ** см. *грызть*].

[2. **Грызъ**, 1. **грызь** см. *грыжа*].

[2. **Грызь** см. *грызть*].

Гры́мать, **грыма́ть** млрс. *кур.* гнѣвно говорить, журить, бранить.

Гры́мза об. *мск. смб.* бран. старый хрычъ, хрѣнъ, дрянной старичишка; старая карга́; брюзгачъ, воркунъ.

Грынджи́гры ж. мн. *дон.* надѣ́лка, накладка на возу (на воловьей телѣгѣ), для удобнаго помѣщенія клади. См. *крынджо́лы.*

Грѣть, **грѣва́ть** что, црк. **грѣ́яти**, согрѣвать, нагрѣвать, сообщать теплоту, возбуждать или сохранять ее. *Солнце грѣетъ, и печка грѣетъ. Шубы нѣтъ, такъ палка грѣетъ. Грѣтыя щи лучше свѣжихъ. Грѣть около чего ру́ки,* наживаться, поживляться. *Лѣтомъ не прѣетъ, а зимой не грѣетъ. Ни грѣло, ни горѣло, да вдругъ и освѣтило. Свѣтишь, да не грѣешь* (о мѣсяцѣ), *только напрасно у Бога хлѣбъ ѣшь.* **Грѣ́ться**, грѣть себя на солнцѣ, у огня, въ теплѣ, движеньемъ ипр.; || быть грѣему, согрѣваему, подогрѣваему. *Люблю грѣться, да какъ бы не ожечься. Какъ цыганъ, на солнышкѣ грѣется.* **Грѣ́ніе** [ср.] дл., **грѣвъ** м. об. (особ. *нагрѣвъ, сугрѣвъ, пригрѣвъ*) согрѣванье, нагрѣванье, сообщеніе тепла. *Взогрѣй водицы. Догрѣвай ее скорѣе. Нагрѣть бока,* вспотѣть; побить. *Обогрѣйся въ избѣ. Отогрѣй руки. Погрѣйся ещо. Подогрѣтыя щи. Перегрѣлъ,* испортилъ. *Пригрѣй-ка его плетью. Прогрѣй насквозь. Разогрѣй щи. Согрѣлся ли?* **Грѣно́къ** [род. **—нка́**] м. поджаренный, подсушенный хлѣбъ, ломтями. *Пиво съ грѣнками.* || Птица щуръ *(грено́къ).* **Грѣ́лка**, **грѣва́лка** ж., **грѣ́льникъ** м. снарядъ для согрѣванья комнатъ, или постелей; восточный мангалъ съ углями; оловянная или мѣдная баклага, въ которую наливаютъ кипятокъ ипр. **Грѣ́йница** [ж.] въ чомъ или чѣмъ что-либо грѣютъ; **грени́ца** *арх.* переводина на варницахъ, на которой виситъ чренъ. **Грѣ́льня** ж. заведеніе или мѣсто, гдѣ грѣютъ что-либо; при баняхъ бываетъ особая *грѣльня,* для воды́. **Грѣ́вочный** или **грѣ́льный**, до грѣнья вообще относящійся. **Грѣ́во** ср. печное тепло; **грѣва́** ж. *арх.* теплота крови, животная, жизненный жаръ, внутренняя теплота. *Въ этой грубкѣ нѣтъ грѣву,* сугрѣву. *Въ птицѣ грѣвы́ больше, чѣмъ въ человѣкѣ.*

Грѣхъ м. поступокъ, противный закону Божію; вина передъ Господомъ. *Наслѣдный грѣхъ. Кто грѣшитъ, тотъ рабъ* **грѣха́**. **Грѣхи́** *любезны, доводятъ до бездны.* || Вина или проступокъ; ошибка, погрѣшность; болѣе **грѣшо́къ** [род. **—шка́**, м.], **грѣшки́** [м. мн.]. *За нимъ есть этотъ грѣшокъ, водится грѣхъ. Плохо не клади, въ грѣхъ не вводи. На грѣхъ мастера нѣтъ.* || Бѣда́, напасть, несчастье, бѣдствіе, подразумѣвая: за грѣхи наши. *Отъ грѣха не уйдешь. Чья бѣда, того и грѣхъ,* убытокъ. *Это мой грѣхъ,* я виноватъ. *Мой грѣхъ до меня дошолъ,* я покаранъ за вину свою. *Грѣхъ да бѣда на кого не живетъ? Не бойся кнута, а бойся грѣха. Грѣхъ попуталъ. Есть тотъ грѣхъ. Съ грѣхомъ пополамъ,* такъ-сякъ, кой-какъ. *Грѣхъ пополамъ,* убытокъ. *Экой грѣхъ стался, деньги пропали! Грѣхъ денежный,* бѣда, отъ которой можно отдѣлаться деньгами. || Въ тѣсн. знач. распутство. *Молодъ бывалъ—и со* **грѣхо́мъ** *живалъ. Онъ (она) ещо и грѣха не знаетъ. Мужъ согрѣшитъ, такъ въ людяхъ грѣхъ; а жена согрѣшитъ, домой принесетъ. Мужнинъ грѣхъ за порогомъ остается, а жена все домой несетъ.* || *Это грѣхъ дѣлать* нар. грѣшно, грѣховно. *Благословясь не грѣхъ,* сказалъ убійца. *Смѣхъ сказать, грѣхъ утаить,* смѣшно, грѣшно. *Не по грѣхамъ нашимъ Господь милостивъ! Все на свѣтѣ по грѣхамъ нашимъ дѣется. Чья душа во грѣхѣ, та и въ отвѣтѣ. Кто во грѣхѣ (въ дѣлѣ), тотъ и въ отвѣтѣ. Много ума — много грѣха, а на дурнѣ не взыщутъ.* **Грѣхо́въ** *много, да и денегъ вволю. Нѣтъ грѣха хуже бѣдности. Бѣдность не грѣхъ, а до грѣха доводитъ. Богатство предъ Богомъ великій грѣхъ, а бѣдность передъ людьми. Денегъ много — великій грѣхъ; денегъ мало (намалѣ) — грѣшнѣй того. Быть такъ, приму грѣхъ на душу, а ужъ сдѣлаю то и то. Живи такъ, чтобъ ни отъ Бога грѣха, ни отъ людей стыда. Съ людьми мирись, а съ грѣхами бранись. Свои грѣхи за собой, чужіе передъ собой. Нашъ грѣхъ больше всѣхъ. И первый человѣкъ грѣха не миновалъ (и послѣдній не избудетъ). За наши грѣхи и Терёхи дьяки. Живы, своими грѣхами, вашими молитвами!* отвѣч. на привѣтъ. *Живи, поколѣ Господь грѣхамъ терпитъ! По грѣхамъ и житье. Богу на грѣхъ, добрымъ людямъ на смѣхъ. Стыдно сказать, а грѣхъ утаить. Безъ грѣха согрѣшишь. Въ чомъ смѣхъ, въ томъ и грѣхъ,* и наоборотъ. *Грѣхъ не бѣда, да слава нехороша. Бѣда не бѣда, лишь бы не было грѣха. Молчи, глухая, меньше грѣха! Большой грѣхъ прощается скорѣе малаго, по-*

тому что человѣкъ покается, раскольн. *Согрѣшили попы* (или *дьяки*) *за наши грѣхи*, Богъ насъ караетъ ими. *Ни грѣха, ни спасенья. Грѣхъ* (*грѣшно*) *кускомъ макать въ солонницу*, намекъ на Іуду. *Грѣхъ дуть въ ложку, а обжечься не дувши грѣшный тотъ*, раск. [*Жить* **грѣха́ми**, взяточничать, брать взятки]. **Грѣхо́вный**, подверженный, причастный грѣху. **Грѣхо́вность** ж. состояніе грѣховнаго, грѣху подпавшаго. **Грѣши́ть**, впадать въ грѣхъ, нарушать законъ Божій. || Проступаться, ошибаться. *Грѣшить на кого*, клеветать, взводить напраслину. *Умѣй грѣшить, умѣй и каяться. По-давидски грѣшимъ* (*согрѣшаемъ*), *не по-давидски каемся. Есть кому грѣшить, было бы кому миловать.* **—ся**, стар. ошибиться, дать промахъ, пропустить. || *Иное грѣшится неволей*, безличн. погрѣшается, грѣшимъ. **Грѣше́ніе** ср. дѣйствіе грѣшащаго, **грѣшба́** [ж.] *низк.* **Грѣ́шный**, въ различн. смыслѣ, къ грѣху, винѣ относящійся. *Грѣшный человѣкъ, пью. Кто Богу не грѣшенъ, царю не виноватъ. Я его, грѣшнымъ дьяломъ, побилъ за это. Я его грѣшными руками, да за святые волоса́. Что стыдно да грѣшно, то въ моду* (*въ обыкъ*) *вошло. Грѣшный Іона беретъ изъ поклона; правый придетъ, безъ поклона беретъ. Грѣшный честенъ, грѣшный плутъ—въ мірѣ всѣ грѣхомъ живутъ! Грѣшному путь въ началѣ широкъ, да послѣ тѣсенъ* (или: *а тамъ крутъ и тѣсенъ*). *Ни праведный безъ порока, ни грѣшный безъ покаянія. Приходили праведники къ грѣшникамъ талану просить. Плоть грѣшна, да душа хороша. Правда свята, а мы люди грѣшные. Грѣ́шная бумажка*, фальшивая, поддѣльная. **Грѣшно́** или *грѣхъ* нар. противно закону Божію; неправо, неправдиво, несправедливо. *Грѣшно, грѣшно, а* (*да*) *миловать нельзя! Сказать — смѣшно, утаить — грѣшно. Быть на свадьбѣ, да не быть пьяну, грѣшно. Грѣшно оставлять яства въ чашкѣ недоѣденными*, раск. перекрещенц. *Мандрагоровы яблоки* (раскольн. *картофель*) *ѣсть грѣшно.* **Грѣ́шность** ж. грѣхо́вность, причастность грѣху; виновность, преступность; непозволительность, противность закону Божію. **Грѣшнова́то** *тебѣ дѣлать это*, **грѣшны́мъ-грѣшнёхонько. Грѣши́тель** м., **грѣши́тельница** ж. (болѣе съ предл.: *при, со*), **грѣ́шникъ** [м.], **грѣ́шница** ж. кто грѣшитъ, кто преступаетъ законъ Божій. || Преступникъ, особ. ссыльный, которыхъ народъ зоветъ грѣшниками *прм.* или несчастными. **Грѣ́шниковъ, грѣ́шницынъ**, сму, ей принадлежащ. **Грѣ́шничій**, грѣшникамъ свойственный. **Грѣховѝще** [ср.] пеприще грѣха, мѣсто, гдѣ грѣхъ совершается. **Грѣхо́вничать**, жить въ грѣхѣ, безпутно, предаваясь грѣху. **Грѣхо́вникъ** [м.], **грѣхо́вница** [ж.] грѣшникъ, ведущій безпутную жизнь. **Грѣховѡ́дить** или **грѣховѡ́дничать**, соблазнять, совращать, вводить другихъ въ грѣхъ. **Грѣховѡ́дничанье** ср. дѣйствіе это, соблазнительные поступки, **грѣховѡ́дство** ср. **Грѣховѡ́дническій** или **грѣховѡ́дный**, къ грѣховодству относящійся, соблазнительный. **Грѣховѡ́дникъ** [м.], **—ница** [ж.]; **грѣховѡ́дъ** [м.], **—вѡ́дка** [ж.] кто грѣховодитъ. **Грѣхолю́бъ, грѣхолю́бецъ** [род. —бца] м., **грѣхолю́бица** или **грѣхолю́бка** ж. сильно приверженный къ грѣху, постоянно предающійся грѣху, грѣшной жизни; **грѣхолюби́вый** *человѣкъ*. **Грѣхомы́га** об. человѣкъ грѣшнаго житія. **Грѣхопаде́ніе** ср. впаденіе въ грѣхъ, совращеніе съ пути истины, прегрѣшеніе. *Грѣхопаденіемъ* называютъ *первый грѣхъ*, паденіе Адама. **Грѣхопа́дкій**, склонный къ грѣхопаденію. **Грѣхотво́рничать, грѣхотво́рить**, творить или дѣлать грѣшное, грѣшить. || Творить или создавать грѣхъ, проступокъ, преступленіе, гдѣ его въ сущности нѣтъ, напр. неумѣстными распоряженіями, неисполнимыми постановленіями напр. **Грѣхотво́рничанье, грѣхотво́рство** [ср.] дѣйствіе это; согрѣшеніе; || введеніе въ грѣхъ другихъ, неумѣстными законами, запретами, порядками. **Грѣхотво́рный**, о человѣкѣ: согрѣшающій; || о распорядкѣ, законѣ: вводящій въ грѣхъ. **Грѣхотво́ръ, грѣхотво́рецъ** [род. —рца] или **грѣхотво́рникъ** м., **грѣхотво́рка, грѣхотво́рица, грѣхотво́рница** ж. кто грѣхотво́ритъ, въ обоихъ значеніяхъ. **Грѣхоспаси́тельный, грѣхоочисти́тельный**, спасающій, очищающій отъ грѣха.

[!] **Грѣчу́шница** см. *греча: гречишница*].

[**Грѣш-** см. *грѣхъ*].

[**Грѣяти** см. *грѣть*].

Гряда́ ж. рядъ, цѣпь, полоса, вдольное возвышеніе, гребень; горный кряжъ, хребтикъ, грива по материку, верéтье; коса по водѣ или перекатъ подъ водою. *Булыжникъ грядами лежитъ. Этимъ болотомъ гряда пролегла.* || Взрытая полоса земли въ саду, въ огородѣ, для посѣва. *Дай курицѣ гряду, изроетъ весь огородъ. Досель Макаръ грядыкопалъ, а нынѣ Макаръ въ воеводы попалъ. Паровыя грядыпарниковыя, парникъ, крытыя стеклами.* || Лежачая жердь или слега; переводина, перекладина. **Гря́дка** [ж.] умал. гряда, въ различн. знач. || Шестъ, слега, жердь, подвѣшенная или придѣланная лежмя; всякая жердь изъ стѣны въ стѣну. *Платье на грядкѣ, а дуракъ на рукѣ.* || Двѣ жерди въ чорной избѣ, надъ челомъ печи, для сушки дровъ, лучины напр. || *прм.* полица, полка вровень съ полатями, у печи, отъ стамика до стѣны; *арх.* полка вкругъ избы, полавочникъ. || *Сиб.* брусъ или двѣ толстыя доски отъ печи (стамика) къ стѣнѣ противной дверямъ, воронцу; подъ воронцомъ, *сиб. подъ грядками*, идетъ перегородка, или придѣланъ пересовецъ съ занавѣсомъ, для отдѣла кути отъ избы. На *грядки* кладутъ также запасъ луку въ мѣшкахъ или плетенкахъ, отчего и загадка: *Сидитъ баба на грядкахъ, вся въ заплаткахъ, кто на нее ни взглянетъ, всякъ заплачетъ;* а въ сказкѣ о бабѣ ягѣ: *Сама на печи, груди на грядкѣ.* || Подвѣсная жердь или жерди надъ кутью, для одежи. || *Низк.* очепъ для зыбки. || *Грядки* въ телѣгѣ, двѣ продольныя жерди, сверху и снизу, образующія боковые края кузова и соединенныя съ концовъ вязками; въ *грядки* вдалбливаются дуги. || *Грядки*, въ ручной или переносной лѣстницѣ, ступени. || Иногда то же что нахлѣстка. || *Грядки сохи*, казачки, рукояти. || *Астрх.* плотъ, на которомъ выдѣлываютъ икру. || *Гря́дка см.* крупный лѣсъ по грядамъ, по гребнямъ болотъ. **Грядѝца** [ж.] *тмб.* перекладинка, нахлестка на концы телѣжныхъ грядокъ. **Гря́дочка** [ж.] умал. грядка ого-

родная и || перекладника. **Гряду́шка** [ж.] умал. *рлз.* грядочка, особенно гряда скошеннаго сѣна, валóкъ; || *кур.* перекладина, связь, нахлестка; || грядка повозки, облукъ, облучокъ. **Грядóвка** ж. *твр.* рожь изъ-подъ цѣпа, невѣйка, вороховая рожь. **Гря́дно́й, гря́дочный** или **градко́вый**, до грядки или грядокъ относящійся. **Гря́дистый, гря́дчатый**, состоящій изъ грядокъ; имѣющій видъ грядокъ. **Гря́дникъ** м. увалистая мѣстность изъ мелкихъ, продольныхъ холмовъ. **Гря́дочникъ** м., **—ница** ж. работникъ для копанія и устройства огородныхъ грядокъ. **Гряди́ль, гра(е)ди́ль** ж. плужное дышло, валъ, дрога́, укрѣпляемая въ комлѣ рукоятей и связываемая съ полозомъ или подошвой стоякомъ. **Грядовьё** ср. *пск.* при́бороздка, тропа межъ двухъ грядокъ.

[**Гряди́ль** см. *гряда* и *градиль*].

[**Гря́дистый, грядйца, грядк-, гря́дникъ, —но́й, грядов-, гря́дочка, —чникъ, —чница, —чный, гряду́шка** см. *гряда*].

Грядущій см. *грясти*.

[**Гря́дчатый** см. *гряда*].

Грязь ж. размокшая почва, земля съ водою; слякоть или мокредь по землѣ; нечистота, прилипшая къ вещи; пыль, пе́чисть. || *нвг.* сорная трава въ хлѣбѣ. || Выварки, вышкварки, гарь, вытопки, негодные остатки; осадокъ и всплывъ, при очисткѣ свекловичнаго сахара; эта грязь идетъ еще разъ въ выжимку. || Изгарина при плавкѣ мѣди въ очистительномъ горнѣ, когда промѣшаютъ ее *дразнилкой*, сырымъ шестомъ. *Распутица безъ грязи не стои́тъ. Рожь говоритъ: меня хоть въ золу, да вспору* (сѣй); *а овесъ: топчи меня въ грязь, буду князь!* т. е. рожь сѣй во́время, во всякую погоду, а овесъ въ сырую землю. *Не ударь лицомъ въ грязь*, не опозорься. *Небось, лицомъ въ грязь не ударимъ! Мѣсить грязь*, идти по грязи. *Ѣхали* **грязцо́ю**. *Грязью играть—руки марать. Поигравъ грязью, да и за́ щеку! Какъ смердъ ни умывается, а все грязью завалялся. Свинья найдетъ грязь. Не найдетъ свинья грязи! Свиные глазы не боятся грязи. Взятъ изъ грязи, да посажень въ князи. Раздайся, грязь, навозъ ползетъ! Прочь (шире), грязь, навозъ ѣдетъ! Дошолъ до грязи, дожилъ до лыка. Какъ въ грязь кинулъ. Грязь не сало, помялъ (потеръ), она и отстала. Грязь не сало: высохла—отстала. Сухую грязь къ стѣнѣ не прильпишь*, о клеветѣ. *На дорогѣ грязь, такъ овесъ князь. Весной ведро́ дождя, ложка грязи, осенью ложка воды, ведро́ грязи.* **Гря́зи** [ж.] мн. грязная доро́га, тяжолый путь, распутица. || Болота, топи, болотистыя зе́мли. Есть *грязи лѣчебныя: морскія, иловатыя, соленыя, сѣрныя* шпр. *Соленыя грязи*, мокрые солончаки, *астрх.* хакъ, ха́ки, калмыц. **Гря́зный**, покрытый грязью; замаранный, запачканный; загаженный, или затасканный; склонный къ образованію грязи; нечистый, мутный на видъ; неопрятный, нечистоплотный человѣкъ; пошлый, грубый, отвратительный въ рѣчахъ и по́мыслахъ. *Грязное бѣлье*, чорное, идущее въ стирку. *Грязное перо. Одесса городъ пы́льный и грязный. Этотъ цвѣтъ грязенъ. Стряпуха наша* **грязна́**. *Онъ умный человѣкъ, но* **гря́зенъ** *и грязно пишетъ. Сверху ясно, снизу грязно. Хороша деревня, да улица грязна*, слава. *Пойдемъ въ церковь! «Вишь, грязно». Ну такъ въ кабакъ! «Развѣ ужъ какъ-нибудь подъ тыномъ пройти».* **Грязнова́тый, грязне́некъ**, то же, въ меньшей степени. **Грязнёхонекъ**, вовсе въ грязи; **грязне́йшій. Грязны́мъ-грязнёшенько. Грязна́я** ж. *запд.* недѣля сошествія Св. Духа. || На свеклосахарн. заводахъ: комната, гдѣ гнетутъ сокъ изъ свекольной грязи. **Гря́зкій, грязко́й, грязи́вый, грязи́стый**, грязный или топкій, болотистый, вязкій. **Грязево́й**, сдѣланный изъ грязи. *Лукаться грязевыми комьями.* **Грязнота́, гря́зность** ж. состояніе или качество грязнаго. *Грязнота* выражаетъ понятіе болѣе самостоятельное, отвлеченное; а *грязность* — качество предмета. **Грязеви́къ** [род. —а́] м., **грязну́ха, грязну́шка** ж., **грязёна, грязава, грязну́ша**, [**грязну́ля**] об. неопрятный, грязный человѣкъ, неряха, нечоса, неумывака; || *грязну́ха* также растеніе Chenolea. *Прилетѣла муха горюха къ мухѣ грязнухѣ*, гов. о сплетницахъ. || *Грязку́шка* также утка, малый чирокъ. **Гря́зни́ца** ж. растеніе Limosella [aquatica]. **Грязни́къ** [род. —а́] м. *тул. орл.* мѣсяцъ октябрь. *Грязникъ ни колеса́, ни по́лоза не любитъ*, распутица. *Мнѣ и топчи льны съ половины грязника.* || Кадка, на свеклосахарн. заводахъ, для складки сахарной грязи; || рабочій, который процѣживаетъ въ *грязную цѣдилку* пѣну и грязь сока, послѣ дефекаціи. || **Грязевики́** м. мн. обувь отъ грязи; калоши; деревянныя ходулки турчанокъ, татарокъ, ступнячки́. **Грязни́чій** м. шуточное прозвище полицейскаго служителя, базарнаго, который стои́тъ цѣлый день на грязной площади. **Грязеви́ще** ср., **грязеви́на** ж. топь, болото или грязь большого объема, **грязи́ща**. || Высохшее болото, бывшія грязи, топи, сухіе солонцы и хаки. **Гря́зево, грязёво** ср. *твр.* мѣсятка, мѣсиво для птицы, изъ отрубей, мякины шпр. **Грязло́** ср. гребло, волокушка, поперечная дощечка съ шестомъ для сгребанія сора, грязи, снѣга. [**Грязи́нка** ж. женщина дурного поведенія. *тул.* Оп.]. **Грязни́ть** что, марать грязью, гадить, пачкать. **Грязни́ться** возв. и стрд. смотря по смыслу рѣчи. **Грязни́тель** м., **—ница** ж. кто грязнитъ, маретъ, **грязни́ла, грязни́лка** об. **Грязне́ть**, становиться грязнымъ, грязниться. **Гря́знуть**, тонуть, вязнуть, засѣдать въ плу, въ типѣ, грязи, топи. **Онъ гря́знетъ въ чувственности.* **Грязня́кать**, грязно говорить, вести пошлую, безнравственную бесѣду.

[**Гря́кать, гря́кнуть** см. *грясти*].

[**Гря́нка** ж. граненая игла. *Возьми грянку, да зашей рубаху. арх.* Опд. Ср. *грань: гранить*].

[1. **Гря́нуть** см. *гремѣть*].

[2. **Гря́нуть** см. *грясти*].

Грясти́, гря́нуть, идти, шествовать, подвигаться, близиться, приходить; || однкрт. набѣга́ть, налетать, наскакивать, накидываться на кого-либо; ударить; въ семъ знач. употр. *кур.* **гря́кать, гря́кнуть**. *Громъ грянулъ*, ударилъ. *Грянемъ на врага! Грянулъ дождь, какъ изъ ведра. Не громъ грянулъ, что бѣдникъ слово молвилъ. Грянулъ соколъ на утку. Мастеровой — курица: что грянетъ* (или *ступитъ*), *то клюнетъ*, выпьетъ. || *Грянуть* можно также принять за однкр. гл. *гремѣть. Пьесники грянули;* но || вовсе не право относить гл. *грянуть*

къ гл. *грести; гребцы грянули веслами,* ударили, налегли на весла, навалились; посему **грянуться,** удариться, грохнуться, упасть со стукомъ, трескомъ, обрушиться. *Какъ нагрянули, такъ и отрянули,* ни съ чѣмъ. **Грядущій** прч. *грясти;* идущій, ближащійся, наступающій и вообще будущій. *Прошлаго поминаемъ, грядущаго чаемъ.*

Гуа́но ср. нескл., испанс. [huano, guano съ перуан.], птичій навозъ, особ. морскихъ птицъ, съ береговъ и острововъ, для удобренія полей.

Гуа́шъ, гвашъ м., [**гуашь** ж. Ак.], итал. [!, франц. gouache съ нѣм. waschen], иногда какъ пар., родъ живописи водяными красками, съ бѣлилами, вообще красками, не сквозящими, кроющими густо, противп. *соковыя краски, акварельная живопись.*

1. **Гу́ба** ж. брыла, края рта у челов. и животн.; *верхняя губа,* отъ поздрей до края; *нижняя,* отъ впадины, отдѣляющей подбородокъ, до края, гдѣ объ губы смежаются, или алая часть губъ, крайній рубезокъ. || Вообще край, кромка, одна изъ смежающихся поло́съ: каждая изъ половинокъ ножницъ; окопечность каждой половинки клещей, щипцовъ, тисковъ; часть, которая хватаетъ, тискаетъ, откуда и названія: *плоско-, кругло-, острогубцы.* || *волж.* румпель, рукоять руля, рычагъ, которымъ руль ворочаютъ. || *сѣв. и запад.* грибъ, особ. съѣдомый, блица; въ этомъ знач. *гу́бы* противополаг. *поганкамъ. Губы ломать арх.* идти по грибы. || Грибастые наросты на деревьяхъ, почему и трутъ, чагу зовутъ *губой, губкой.* || *каз.* копань, кокора, дерево съ боковымъ корнемъ на барку. *За́лчья гу́ба,* трегубость, природное раздвоеніе верхней губы у челов. *У него молоко на губахъ не обсохло,* молокососъ. *Распустить губы,* зѣвать, ротозѣить. *Прикусить (закусить) губу,* замолчать. *Надуть губы,* дуться, гнѣваться. *Губа толще, брюхо тоньше (тоще),* гов. о ломливомъ, причудливомъ, сердитомъ, спесивомъ. *Что лѣтомъ ногой приволочишь, то зимой губами подберешь. Твоимъ бы медкомъ да насъ по губамъ! Ѳедулъ, что ты губы надулъ? Подбери губы-ть: городничій ѣдетъ! Не на мать, гу́бы-то надувать! Не на мать, губъ не надуешь! Поднять бы ему губы, да заглянуть въ зубы,* на годы. *Гостя потчуй, покуда черезъ губы не перенесетъ,* болѣе не сможетъ. *Губа не дура, языкъ не лопатка: знаетъ, что горько, что сладко. Только по губамъ помазалъ,* посулилъ. *Умный попъ хоть губами шевели, а мы, грѣшные, смекай! Не срубишь дуба, не отдуешь губы. Губы чешутся — цѣловаться. Тяни губы на зубы!* о голодѣ. **Гу́бка, гу́бочка, губчо́нка, губчо́ночка, гу́бонька, губёнка, губёночка** [ж.] умл. *Не мокра бы губка, была бъ и шубка,* пьяница. **Гу́бища, губа́нища** [ж.] увел. **Губа́-губаре́вна,** шутч. || *Губа,* **гу́бка** [ж.] животнорастеніе (рослякъ), котораго мягкій, поздреватый оставъ идетъ за вехотку, для подтирки, обмывки пир. Мелкопоздристая губка назыв. *грецкою,* крупная *простою. Онъ пьетъ, какъ грецкая губа.* || *Губка* стлрп. шерсть или хлопокъ, что кладется въ ветошку для наводки лака, политура. **Губьё** ср. собр. *влд.* съѣдомые грибы, губы; **губовьё** [ср.] трутъ березовый. **Губа́нъ** [—ана́], **губа́стикъ, губа́рь** [—ара́] или **губа́чъ** [—ача́] м., **губа́нья, губа́стка, губари́ха** ж., **губа́шка** об. губа́стый человѣкъ или животное, брыланъ, у кого большія, отвислыя губы; || иногда то же что **губо́ня** об., **губоду́й** м. кто дуется, дуетъ губы, сердится. || *Губанъ,* рыба Labrus; || *губа́стикъ,* раст. Mimulus. || *Губастикъ,* толстогубка, двукрылое жальное насѣкомое Megachile. **Губа́рка** ж. растеніе Mimusops? **Гу́бина́** ж. *сѣв.* и *вост.* собр. начально: губьё, съѣдомые грибы; но затѣмъ и вообще всякаго рода овощь, приварокъ, даже всѣ ягоды, не исключая рябины и черемухи. *Губина не сыть, а какъ съ нею быть?* || Пчелиный кормъ, пища для сбора, попо́ска. **Гу́бница** ж. *сѣв. вост.* грибовница, похлебка изъ губъ, грибовъ; но мѣстами *(арх-он.)* то же что мещу́й, кушанье изъ брусники съ мукой. **Гу́бникъ** м. *сѣв.* пирогъ съ грибами, гри́бникъ, грибо́вникъ. **Губно́й,** относящійся къ губамъ. *Губная помада. Губныя буквы* [!, *звуки*], произносимыя губами: *б, п,* [*в, ф*], *м.* **Губа́стый,** у кого большія, отвислыя губы, губанъ, губарь, брыланъ, губастикъ. *Губастыя растенія,* Labiatæ, дурно прозванныя **губоцвѣ́тными,** цвѣтокъ въ родѣ шлема; шалфей, мята пир. **Гу́бковый, гу́бочный,** сдѣланный изъ губки, изъ губокъ. **Губкова́тый, гу́бчатый,** поздреватый, поздристый, дырчатый. **Гу́бистый, губови́дный, губообра́зный,** похожій на губу. **Гу́биться, губа́нить** или **губа́ниться,** дуться, дуть губы, гнѣваться, сердиться. **Губа́тѣть** или **губа́стѣть,** толстѣть губами, губой; пухнуть въ губѣ. **Губча́тѣть,** дѣлаться губчатымъ, поздреватымъ. **Губодёрга** об. кто ужимается губами, подергиваетъ имп. **Губодра́нъ, губорва́нъ** м. у кого губа разорвана. **Губоща́пъ** м. противополож. *губану, губастому;* человѣкъ съ малыми, рѣзкими, сжатыми губами; || челов. скрытный, хитрый. **Губошлёпъ** м. розиня, ротозѣй, зѣвака. [**Губошлёпый,** имѣющій большія и отвислыя губы. *кур.* Онд.].

2. **Губа́** ж. морской заливъ, затонъ, за́водь взмо́рья. *Кольская губа, что московская тюрьма,* не скоро выйдешь. **Губови́на, губови́нка** ж. *арх.* то же. || Стар. страна, край, область, округъ, уѣздъ, волость; || *нвг. пск.* селенье, усадьба, дворъ, изба; дача, заимка, мыза (см. *губить);* || присудъ, куда волость тянетъ по суду, чему подсудна, въ Правдѣ Русск. *вервина, верви,* нынѣ судебный округъ. **Губно́й,** относящ. къ губѣ. *Губной берегъ. Губная грамота,* стар. данная на землю, поземельная крѣпость. || *Губной,* **гу́бный** стар. уголо́вный (отъ *гу́ба, гибель, пагуба). Губное дѣло,* уголовное; губящее человѣка. *Губная грамата,* въ этомъ значеніи, уставъ уголовнаго дѣлопроизводства для *губы,* по вѣдомству *губного старосты,* завѣдывавшаго уголовными дѣлами по губѣ. *Умный, что староста губный: всякъ его боится. Губной дьякъ,* письмоводитель при губномъ старостѣ; *губной цѣловальникъ,* присяжный по симъ дѣламъ. *Губной станъ,* селеніе, гдѣ жилъ губной староста, гдѣ *губная изба,* присутствен. мѣсто, гдѣ засѣдалъ губный староста, и гдѣ шолъ уголовный судъ и расправа. || *Губный* также значило поземельный, отъ *губа,* округъ, владѣніе. **Губаши́** м. мн. *вост.* клѣтки, *волж.* подѣнницы или подмостки костромъ, *сѣв.* городки, *астрх.* полати, какія кладутся по обводу барки, подъ днище, при самой постройкѣ ея.

[3. **Губа́** ж. грибъ. См. 1. *гу́ба́*].

[4. **Гу́ба** ж. разборчивость, приморчивость, прихотливость. *Губа толще, брюхо тоньше. арх.* Опд. См. 1. *гу́ба́*].

[5. **Гу́ба** см. *губить*].

[**Губа́н-, губар-, губа́ст-, губа́тѣть, губа́чъ** см. 1. *гу́ба́*].

[**Губаши́** см. 2. *губа́*].

[**Губа́шка, губёнка, губёночка** см. 1. *гу́ба́*].

Губе́рнія ж., [ново-лат. gubernium], родъ области или большого округа Россіи, раздѣленнаго на уѣзды, подъ управленіемъ губернатора. || Въ просторѣчіи, *губернія* также губернскій городъ, главный городъ въ губерніи. [*Выдумали «защитыя отверстія» на трупѣ, выдумали «уколы на ходу сосудовъ», и* **пошла́ писа́ть губе́рнія**]. **Губе́рнскій**, до губерніи относящійся, къ ней принадлежащій; мѣста́ и должности именуются *губернскими*, для отличія отъ высшихъ, государственныхъ, и отъ низшихъ, уѣздныхъ. *Суди меня губерска, а не баба деревенска! Губернское правленіе*, старшее въ губерніи распорядительное и исполнительное мѣсто, не судебное, а высшее полицейское. *Губернскій секретарь*, чиновникъ 12 класса. **Губерна́торъ** [м.], [лат. gubernator], вообще начальникъ губерніи; бываетъ *гражданскій* и *военный*; послѣднему подчинены и расположенныя въ той губерніи войска́; пограничныя губерніи, по три, по четыре, подчинены *генералъ-губернатору*. *Губерна́торъ* и *гувернёръ* одно и то же франц. или лат. слово, у насъ раздвоенное. **Губерна́торша** ж. жена, супруга губернатора. *Ей житье, какъ губернаторшѣ: хочетъ — смѣется, хочетъ — плачетъ!* **Губерна́торовъ, —торшинъ**, ему, сей принадлежащ. **Губерна́торскій**, то же; званію, должности этой присвоенный. **Губерна́торство** ср. званіе, должность эта.

[**Гу́бина́, гу́бистый** см. 1. *гу́ба́*].

Губи́ть, гу́бливать что, погублять, истреблять, уничтожать, изводить, портить, дѣлать негоднымъ, искажать; тратить попусту, покидать или изводить безъ пользы; убивать, лишать жизни, тѣлесно или духовно; повергать въ бѣдствіе. *Морозъ губитъ жатву. Хорекъ губитъ куръ. Время губить, не воротить. Самъ себя губитъ, кто гуляночки (винцо) любитъ. Всякъ правду любитъ, а всякъ ее губитъ. Любишь, да губишь. Злого любить, себя губить. Другъ друга губятъ, что камень долбятъ. Друга люби, себя не губи́.* || *Вор. нврс.*, съ малор., терять; особ. употр. *загуби́ть*, т. е. потерять, какъ это послѣднее слово, у великоруссовъ, наоборотъ иногда значитъ погубить, убить: *потерять человѣка.* **Губи́ться**, стрд. и возв. по смыслу рѣчи. *Всю птицу выгубили. Догубишь ты меня. Не загуби души. Изгубить, погубить, сгубить кого. Разгубилъ весь достатокъ.* **Губле́ніе** ср. дл., **гу́бка, гу́ба** ж. об. па́губа, трата, изводъ, гибель, порча, убійство ипр. (см. также 1. *гу́ба́* и 2. *губа́*, выше). **Губь** ж. *арх.* бѣда, гибель. *На скотину губь нашла.* **Губи́тельный**, пагубный, губящій, погубляющій; вредный. **Губи́тельство, гу́бство** ср. погубленіе, истребленье, убійство, порча ипр. **Губи́тель** м., **губи́тельница** ж., **губни́къ** [— а́] м., **губни́ца** ж., **губщи́къ** [— а́] м., **губщи́ца** ж. кто губитъ, погубляетъ что-либо, кого-либо. Въ нѣсняхъ и причотахъ невѣста называетъ жениха *губителемъ* своимъ, а сваху *губительницей*, пагубницей.

[1. **Гу́биться** см. 1. *гу́ба́*].

[2. **Губи́ться** см. *губить*].

[**Гу́бища** см. 1. *гу́ба́*].

[1. **Гу́бка** см. *губить*].

[2. **Гу́бка** ж. руль на мелкихъ судахъ. *костр.* Оп.].

[3. **Гу́бка, губков-** см. 1. *гу́ба́*].

[**Губле́ніе, гу́бливать**, 1. **губни́къ** см. *губить*].

[2. **Гу́бникъ** см. 1. *гу́ба́*].

[1. **Губни́ца** см. *губить*].

[2. **Гу́бница, 1. губно́й** см. 1. *гу́ба́*].

[2. **Губно́й, гу́бный** см. 2. *губа́*]

[**Губови́дный** см. 1. *гу́ба́*].

[**Губови́на, —и́нка** см. 2 *губа́*].

[**Губовьё, губод-, губо́нька, губо́ня, губообра́зн-, губорва́нъ, губоцвѣт- гу́бочка, —чный, губошлёп-, губоща́пъ** см. 1. *гу́ба́*].

[**Гу́бство** см. *губить*].

[**Губчат-, губчо́нка, —ночка** см. 1. *гу́ба́*].

[**Губщи́къ, —щи́ца, губь** см. *губить*].

[**Губьё** см. 1. *гу́ба́*].

Губа́ный? *пск.* плотный, добротный. *Губяное сукно.*

[**Гувѐнникъ, гувёнокъ, гувѐнья** см. *гумно́*].

Гувернёръ м., [франц. gouverneur], **гувернантка** ж., франц. [gouvernante], надзиратель за дѣтьми, воспитатель, —ница. **Гувернёровъ, гувернантскинъ**, ему, ей принадлежащій. **Гувернёрскій, гувернантскій**, имъ свойственный, къ нимъ относящійся.

[**Гувно́** см. *гумно*].

Гу́гала ср. мн., **гу́гали** м. мн. *арх.* веревочныя качели. **Гу́гать** кого, качать на качеляхъ. **Гу́га́ться**, качаться, колыхаться.

Гу́гель м. жидовское хлѣбенное, продолговатыя пшеничныя булочки, хлѣбцы, съ витушкой по верху.

Гугни́вый, гугня́вый, картавый, особ. гнусливый, кто говоритъ въ носъ, въ нёбо; || *тул.* плѣши́вый, гуня́вый (см. *гуна́* и *гуни́ть*). **Гугня́** ж., **гугни́ха** ж. *пог. ур.-каз.* то же, гнусарь, кто гнуситъ. *За здоровье бабушки Гугнихи!* праматерь Уральскихъ казаковъ. **Гугни́вость** ж. свойство это, гнусливость. **Гугна́вить, гугня́вить, гугни́вить, гундо́сить**, гнусить, говорить невнятно, въ носъ или горломъ. **Гугна́вѣть, гугня́вѣть** или **гугни́вѣть**, дѣлаться гугнявымъ, ипр. отъ дурной болѣзни. [Ср. *гуни́ть*].

Гугу́кать, о младенцѣ, подавать веселый, довольный голосъ *ау́, гугу́. Ты у меня ни гугу́*, ништни, молчи, не говори ни сло́ва. *Объ этомъ ни гугу*, не проговаривайся никому.

[**Гугу́мъ** см. *алыча́*].

Гу́да ж. (нѣм. Hütte?) *орл.* стеклянный заводъ. [Ср. *гу́та*].

[**Гуда́ла, гуда́лка, гуде-** см. 2. *гудить*].

Гуджи́ръ [м.] *забайк.* солопецъ, солопчакъ. [Ср. *гужи́ръ*].

[**Гуди́ла, гуди́льщикъ** см. 2. *гудить*]

1. **Гуди́ть** что, кого, *южн. зап.* порицать, корить, хаять, хулить, осуждать, порочить, бол. гов. *огуди́ть*, захаять, откуда *огудина*, ни къ чему негодная ботва, кить.

2. **Гуди́ть** или **густи́** (**гужу́**, [**гуди́шь**] и **гудю́, гудёшь**), играть на гудкѣ; играть нескладно

смычкомъ по струнамъ, вызывая низкіе и протяжные звуки. || *Каз.* пѣть, какъ говор. и играть, вм. *пѣть*. *Хороша дудка, да не гудитъ*, не дудитъ. || *Южн. рлз.* течь съ гуломъ, струей. *Дождь гудетъ.* || *Густи*, **густь** *зап.* выть, плакать навзрыдъ, ревѣть. || *Пвг.* манить, обольщать, заманивать въ обманъ, надувать, откуда **гуда́ла** [м.] или огудала, плутъ, мошенникъ, ловкій обманщикъ. **Гуди́ла, гуди́льщикъ, гуде́цъ,** [**гудца́**] м. музыкантъ на гудкѣ, кто гудитъ, пилитъ смычкомъ; въ знач. музыканта на гудкѣ, болѣе употребит. **гудо́чникъ. Гудо́къ** [род. **—дка́**] м. родъ скрыпки безъ выемокъ по бокамъ, съ плоскимъ дномъ и покрышкою, о трехъ струнахъ, выходящей изъ обычая у народа, какъ и балалайка. *Гудки со двора, и жаръ простылъ*, пляска. *Скрыпка да гудокъ сведетъ домокъ въ одинъ уголокъ. Волынка и гудокъ, собери нашъ домокъ; соха да борона, разорили наши дома!* дразнятъ бѣлоруссовъ. *Скокъ поскокъ, по полу гудокъ, по подлавочью гудокъ: напрается гудокъ, да и сядетъ въ уголокъ?* вѣникъ. || *Астрх.* свирелка, сопелка, камышевая дудка. [||Паровой свистокъ большихъ размѣровъ, на фабрикахъ и заводахъ, издающій густой звукъ, которымъ подаютъ знакъ къ сбору или окончанію работы. Ак.]. || *Кстр.* иголка? [**Гутки́** *справля́ть*, плакать. *кур.* Опд.]. **Гудо́чный**, до гудка относящійся. **Гуде́лка** [**гудѣлка** Оп.] ж. *рлз. тул.* гудокъ, въ обоихъ знач., скрыпка или дудка. || Щебетунья, болтунья, говорунья. **Гуда́лка** ж. брунчалка, игрушка: деревяшка или косточка, вдѣтая на двойную веревочку, которую закручиваютъ и растягиваютъ, отчего косточка урчитъ или гудетъ; буркалило, жужжалка. **Гудѣть,** издавать гудъ, гулъ, урчаніе, протяжный звукъ. *Колокола гудятъ, вѣтеръ гудетъ. Одна голова, и буде(и?)тъ и плящетъ.* || *Прм.* выть, завывать. *Волки гудятъ.* || *Вор.* плакать, рюмить, выть, рыдать. || *Ряз.* быстро вытекать, съ гу́ломъ. *Кровь такъ и гудетъ.* **Гуде́ніе** [ср.] дл., **гудьба́** ж., **гудъ** м. об. дѣйствіе и (**гудѣніе**) состояніе по гл. *гудить* и *гудѣть*; но *гудьба* болѣе говор. о дѣйствіи, гуденіе. *Подъ одинъ гудъ*, подъ одинъ строй или ладъ, подъ ровню, подъ стать, подъ масть, подъ дружку, подъ пару; заодно съ чѣмъ-либо. [Ср. *гусли*].

[**Гу́дъ, гудѣ-** см. 2. *гудить*].

[**Гужев-, гужёмъ, гужѣдъ, гу́жикъ** см. *гужъ*].

Гужи́ръ м. *сиб.* хакъ, солончакъ; но *гужиры* содержатъ не поваренную соль, а соду, натръ, щолочь, и потому земля эта идетъ въ букъ, для мытья и стирки. [Ср. *гуджи́ръ*].

Гужъ м. петля, вѣночекъ, кольцо, калачикъ, мочка, глухая привязь. || Въ упряжи, кожаная глухая петля, укрѣпленная въ хомутныхъ клешняхъ; *гужъ* обносится поверхъ оглобли, и въ него вставляется нагнетомъ конецъ дуги. || Въ гребныхъ судахъ, вѣнокъ, замѣняющій оключину; онъ надѣвается на кочетокъ и на весло, либо продѣвается въ дыру борта. *Взялся за гужъ, не говори, что не дюжъ*, крѣпись въ словѣ. *Неподсилу возъ, такъ и гужи пополамъ. Поневоль конь гужи рветъ, коли мочь не беретъ. Коли гужи плохи, кладь береги. Не тужи, наживешь ременные гужи! Не тужи, что мочальны гужи: ременные, да и ть рвутся! Тотъ тужи, у кого ременные гужи, а у насъ лыко да мочало — туда же помчало!* ременные дорогой оборвутся, не починишь. *Не тужи, поколь тянутъ во всѣ гужи; а пристанутъ, слѣзай да самъ помогай. Жена пряди рубашки, а мужъ тяни (вей) гужъ. Умъ, да умецъ, да у гужа́ рубецъ.* || *Тмб.* гужокъ, пріузъ, пріузень, связка у молотильнаго цѣпа. || *Гужъ*, **гужи́ще** [м.] *влд.* ужи́ще, веревка для связки, привязки чего-либо. **Гу́жикъ, гужо́къ** [род. **—жка́**, м.] вѣнчикъ, свитое изъ чего-либо кольцо, гайка изъ кожи, верви или иного гибкаго вещества, надѣваемая для прикрѣпы, оболочки, затычки пр. *Гребь* (весло) *гужикомъ надѣвается на кочетокъ* (на колышекъ оключины). **Гужево́й,** къ гужу относящ., **гужо́мъ** (пар.) привезенный, сухопутный, извозный, на колесахъ или на полозу, а не водою доставленный. || Гусемъ, вереницей. **Гужо́вникъ** м. или **гужо́вка** ж. хребтовая, самая прочная часть сыромяти, на упряжные гужи. **Гужее́дъ** м. бранное прозвище кучера.

Гу́за ж. морщина, складка, сборка, бора́. || Нерасторопный, вялый, мѣшковатый человъ. || *Влд.* неустойчивый, попятный, нестойкій, не крѣпкій въ словѣ. || **Гуза́** *вор.* (гдѣ не знаютъ сред. рода) или **гузо́** ср. *кур.*, **гузовьё** ср. *смб.*, **гузо́вье** ср. [*влад.*] *симб.*, **гузо́вка** ж. *влт.*, **гузъ** м. *твр.*, **гузло́** ср., **гу́зовъ** м. *каз.* огузокъ снопа, низъ, срѣзъ, коме́ль, бритъ; ртвп. *воло́тка, борода, ко́лосъ.* **Гу́зка** ж. низъ и задъ чего-либо; у птицъ, хвостовая оконечность тѣла, хлупъ; у яйца, пу́га, тупой, круглый конецъ его, противоп. *тыльцу́* или *носку*; у ружья, казенникъ; у печатальныхъ буквъ, конецъ на которомъ онѣ стоятъ. **Гу́зица** ж. пташка трясогузка, трясохвостка, мухоловка; у насъ ихъ два вида: жолтая и голубая; послѣднюю неправильно называютъ синичкою. **Гу́зно** ср. задъ и низъ чего-либо, задница человѣка и животныхъ; || у крестъ. иногда употр. вм. животъ. || *Влт.* кончикъ иглы́, жало, жальце (не ушко ли?). Иные замѣняютъ слово это, для пристойности, словами **гузло́** и **кузло́**, какъ въ пословицѣ: *Гдѣ пирогъ съ крупой, тамъ всякъ съ рукой; а гдѣ кнутъ съ узло́мъ, тамъ прочь съ кузло́мъ.* || [*Гу́зно*, площадка на ледяныхъ горахъ, съ которой спускаются катающіеся. *Заходите дѣвицы на гузно-то. арх.* Опд.]. **Гузённый**, до задницы относящ. **Гуза́ть** *влд.* пятиться, не устанавать въ словѣ, либо робѣть, труснть, отказываться; || *твр. прм.* раздумывать, не рѣшаться, мѣшкать, медлить; дѣлать что мѣшкотно, вяло, нерасторопно; || *вор.* возиться надъ чѣмъ-либо, убирать, прибирать, особ. о хозяйкѣ. **Гузу́нъ** [род. **—а́**] м., **гузу́нья** ж. попятчикъ или ненадежный въ словѣ; || несмѣлый, робкій, нерѣшительный; || мѣшокъ, нерасторопный работникъ. **Гузы́нить, —ся** *пвг. тмб. вор. смл.* упрямиться, сердиться, дуться; плакать, ревѣть отъ злости. || Спесивиться, чваниться, зазнаваться. **Гузы́нистый,** сердитый, упрямый, раздражительный. **Гузы́ня** об. угрюмый упрямецъ; || плакса, ревунъ, крикса; || брюзга. **Гузы́нь** ж. *смр.* непочотныя, послѣднія мѣста́, заднее мѣсто за столомъ или и́ногдѣ. **Гузы́рь** [**—я́**] м. *южн. зап.* огузокъ снопа, бритъ, комель; || *вор.* кошель въ неводѣ или у бредня, матня, кутецъ; карна, корма. || Соломенные

пучки, снопики, для крышъ. **Гу́зикъ** [м.] *южн. зап.* пуговица, пуговка.

[**Гузю́мъ** см. *изюмъ*].

Гу́йка ж. *олон.* большая гагара, съ гривкою, она же чубатая, болотная, Colymbus, водяной-конь. *Гуйка кричитъ, дождь будетъ.*

Гу́йна ж. *арх.* временная палатка или шатеръ надъ судномъ, изъ паруса; тентъ; будка на ка́рбасѣ; вѣроятно это *гайно, гойно?*

[**Гу́ка́нье** см. *гукать*].

Гу́каръ м., [голл. hoeker], промысловое и грузовое двухмачтовое судно, съ широкимъ носомъ и круглою кормою; въ Бѣл. морѣ, по Марiинск. сообщ.

Гу́кать, гу́кну́ть *(южн. и запд.* **гука́ть)** издавать глухой, отрывистый звукъ или крикъ; ау́кать, отзываться, подавать голосъ; кликать, кричать, звать; пугать кого-либо внезапнымъ крикомъ; о дѣтяхъ: безпокойно покрикивать, призывая. || *кал. смл.* гуторить, бантъ, говорить. *Гукали, не бы то наборъ будя. Не гука́й,* молчи, не гугу. *Сова въ лѣсу гу́каетъ.* || ***Гу́кнуть*** кого *пск.* ударить; [**—ся**, удариться]. || *Гукну́ть* кого *вор.* кликнуть. **Гу́ка́нье** ср. длит., **гукъ** м. об. издаванье звуковъ. || *Гукъ пск.* волынка, коза, кобза; || *южн. зап.* каждая изъ двухъ нижнихъ дудокъ волынки, по которымъ перебираютъ пальцами. *Гуки поко́лоты, поломаны.* || Птица выпь, бухалень, бугай, быкъ.

Гула́ ж. *кавк.* папахъ, персидская смущатая, остроконечная шапка.

Гу́лай? м. *дон.* полукомо́лый, однорогій быкъ.

[**Гула́ми** см. *гуломъ*].

[**Гулеб-, гулев-, гулёжъ, гулем-, гулён-, гулен-** см. *гулять*].

[**Гу́ленька, гу́леньки, гу́лечка**, **1. гу́ли** см. *гуля*].

[**2. Гу́ли, гу́ливать** см. *гулять*].

[**Гу́лить** см. *гули*].

[**Гу́лкій, гу́лко, гулкъ** см. *гулъ*].

[**Гулли́вый** см. *гулять*].

Гуло́мъ [нар.] *мск. рлз.* огу́домъ, обтомъ, чохомъ, валомъ; говорятъ также **гула́ми**. *Продавать, покупать гуло́мъ, гула́ми. Не гуло́мъ (не взагребъ) денежки, а счотомъ.* **Гулово́й** *тмб.* огу́льный, обтовой, валовой. *Отдавай гуловымъ счотомъ.*

Гулъ, гулкъ, голкъ м. гукъ, дальній глухой звукъ, звонъ, зыкъ; раскатистый шумъ, стукъ. || Отголосокъ, о́тгу́лъ, вторье, эхо. *Гулъ въ трубы—душа покойника пришла, запд.* **Гу́лкій**, издающій или отражающій звуки громко; звучный, зычный, раскатистый, шумный; гудящій. *Это гулкое мьсто, выстрѣлъ гу́лко раздается.* [*И будто пелена падаетъ съ глазъ, и становится въ Божьемъ мірѣ грозно, громко, гу́лко, свѣтло-свѣтло!*]. *Вытеръ гу́лко ревётъ.*

[**Гу́льба́** см. *гулять*].

Гульбица? *(гулять?)* ж. *влд.* подклѣть, подъизбица. [Ср. *голубе́й: голуби́ца*].

[**Гульбищ-** см. *гулять*].

[**Гульва́ръ** см. *булеваръ*].

[**Гуль-гуль** см. *гуля*].

Гульди́ть *арх. (гулять? юлить?)* мѣшать, быть помѣхой, препятствіемъ. *Отойди, не гульди.* || Хитрить, лукавить, криводушничать *(гу́льдить,* слукавить)?

Гу́лька ж. *южн. запд. и прм.* шишка, волдырь, опухоль, наростъ, на человѣкѣ, животномъ, или на деревѣ. *Набилъ себѣ гульку.*

[**Гу́льки** см. *гулять*].

1. **Гулькъ** м., [голл. hulk], одномачтовое суденко, со ширитовымъ парусомъ.

[2. **Гулькъ**] нар. *перс. южн.* мгновенно, во мгновеніе ока, мигомъ, минтомъ. *Гулькъ, а ужъ онъ тута.*

[**Гульн-, гульта́й, гульта́ить** см. *гулять*].

[**Гу́льтики, гу́льтикъ** см. *гульфъ*].

[**Гульта́й** см. *гулять*].

Гульфъ, гу́льфикъ м., [голл. gulp], часть панталонъ, брюкъ, пристегиваемая спереди къ поясу; клапанъ, лопасть, лацканъ; гов. и **гу́льтикъ** [м.] обзывая такъ и барскіе штаны, и самого барина, чиновника. [**Гу́льтики** м. мн. панталоны. *кур.* Опд.].

Гулю́чки, гулю́кушки, гулю́шеньки, гулю́нюшки или **гулю́кальцы** ж. мн. жа́чки, жмурки, жма́канцы, народная игра, прятки; кто **гулю́каетъ**, ищетъ съ завязанными глазами попрятавшихся, перекликаясь съ ними словомъ **гулю́**, что и назыв. **гулю́каньемъ**. **Гулю́каться**, играть въ прятки.

Гу́ля м. голубь, голубокъ и призывная кличка: **гу́леньки, гу́ли, гуль-гуль** *(гулять?).* || ***Гу́ли*** ж. мн. голуби, отъ призывнаго клика. || Младенца ласкаютъ, приговаривая: *гу, агу́, гу́ли.* **Гу́лить**, забавлять, тѣшить безсловеснаго младенца голосомъ; также о само́мъ младенцѣ: взывать въ удовольствіи или улыбаться. *Онъ гу́литъ, агу́каетъ.* || Нѣжить, ласкать, голу́бить, баловать. **Гу́ленька, гу́лечка** об. голубь, голубокъ. *Гули, да гули, анъ и въ лапти обу́ли. Сегодня гули, да завтра гули: держись, чтобъ въ лапти не обули!* о страстныхъ голубятникахъ, проживающихъ время и состояніе на голубей.

Гуля́ть, гу́ливать, разгуливать, прогуливаться, прохаживаться, прохаживаться; ходить, иногда и ѣздить, безъ дѣла, для прогулки, отдыха, движенья. || Быть безъ дѣла; праздными; ничѣмъ путнымъ не заниматься, лѣнтяить. || Посѣщать, навѣщать знакомыхъ. *Гуляй къ намъ о праздники, нижн.* || *Гулять въ окно тул.* сидѣть безъ дѣла и зѣвать въ окно. || Проводить время въ погулкахъ, увеселеніяхъ, попойкахъ; пить, пьянствовать. *Онъ загуля́лъ теперь, гуля́етъ.* || О женщинѣ, вести распутную жизнь. *Гулять на со́ру, тоб.* заганивать лисъ верхомъ, захлестывая ихъ съ лошади плетью (см. *соръ*). **Гульну́ть**, кутнуть, напиться, запить, пропьянствовать извѣстное время. *Гулять не устать, кормилъ бы кто, да попилъ. Гуляли по зеленому лугу,* играли въ карты. *Гуля́етъ, погуля́етъ, устанетъ, перестанетъ. И мужъ не знаетъ, гдѣ жена гуля́етъ. Опричь мужа, всякъ знаетъ, что жена гуля́етъ. Гулять хорошо, да было бы изъ чего. Гуляй, да дѣла не забывай (да дѣло знай). Молодецъ гуляй, да самъ себя знай,* помни. *Гулять, дѣвушка, гуляй, а дѣльца не забывай (да дѣльце помни). Гуляй, ребята, покомъ я гуляю!* сказалъ рахмистръ, глядя на нечищенныхъ коней. *Не гуляла, не жаловала, ни въ рождество, ни въ масляницу, а привелъ Богъ въ великій постъ! Гулящіе дни случатся, такъ чьмъ на улицѣ валяться—лучше въ кабакѣ проспаться! Только бъ пить да гулять, да дѣла не знать. Богъ не гуля́етъ, а добро перемѣня́етъ,* говорится при перемѣнѣ счастья. *Пошла гулять (плясать)!* пошло дѣло. *Гулять*

на чей счотъ или *надъ кѣмъ*, трунить, потѣшаться, насмѣхаться, дурачить. *Не* **гуля́ется**, *коли ѣсть нечего*, безлично. *Лошадка выгулялась. Догуляемся до грѣха. Загулялъ*, запилъ. *Загулялся*, истаскался. *Нагулялся вволю. Нагулялъ тѣло*, о скотѣ, нажилъ. *Корова обгулялась. Отгулявъ, приходи. Погуляй ещо. Никакъ онъ подгулялъ. Чужая скотина иногда пригуливаетъ*, пристаетъ къ нашей. *Господа прогуливаются. Погодушка разгулялась.* **Гуля́ніе** [ср.] дѣйств. по гл., прогуливанье, праздношатательство; свобода отъ дѣлъ. **Гуля́нье** ср. то же, по бол. употр. въ знач. мѣста и сборища, въ извѣстный день, для общей прогулки пѣшкомъ, поѣздомъ. *Взяли, какъ Мартына съ гулянья*, внезапно. *Екатерининскія гулянья; первое катанье на саняхъ*, 24 нояб. *На Екатерининъ день и на Андрея гадаютъ.* || *Гулянья*, **гуля́ньеца** [**гулья́ньица**] *нѣтъ*, *вор.* [нѣтъ] испражненія, нанизъ (ошибочно **гума́нья**). **Гульба́** ж. погулка, попойка, пьянство; распутство; иногда праздношатательство, либо прохлада, забава. *Пошла смывать дѣвьи гульбы, прохладушки*, передсвдбн. баня. || Гулёна, гуля́ва, гуля́вица [!]. || *Гульба́*, **гу́льба** [ж.] картофель, карто́шка, чортово или земляное яблоко; особ. у раскольниковъ: по преданію, табакъ и картофель родились отъ распутства; въ малор. и *нврос.* бу́льба, *запд.* земня́ки. **Гуля́вство** ср. *ниж.* лѣность, праздность, праздношатательство. **Гуля́шки** ж. мн. гулянье, гульба, праздность. *Гуляшками вѣкъ не пробавишься. Нынѣ гуляшки, завтра гуляшки, находишься и безъ рубашки.* **Гулёжъ** [род. **—ежа́**] м., **гульня́** ж. кутежъ, погулка, пиръ, [пиръ горой. *арх.* Опд.], попойка, разгульная жизнь. [|| *Гульня*, любодѣйка. *арх.* Опд.] **Гуля́нка** ж. гулянье, пирушка; || *ниж.-сем.* бесѣдка въ саду. || Бездѣлье, досугъ, межедѣлье, свобода, болѣе употрб. мн. **гуля́нки**. *Сработать что на гуля́нкахъ.* **Гулёнки, гулёнушки, гу́ли, гу́льки**, то же, гулянье, гулянки, погулка, гульба; досугъ, шатанье, праздность бездѣлье. [**Гулёманы** м. мн. частое гулянье. *Все бы тебѣ гулёманы. сарат.* Опд.]. **Гу́льный, гульно́й, гулево́й, гуля́щій, гуля́чій**, гуляющій, праздный и праздничный, не рабочій и не работный; не занятый, свободный; безтягольный. *Онъ человѣкъ гуля́щій, у него все гулячая пора. Гулящіе дни случатся, такъ чѣмъ на улицѣ валяться— лучше въ кабакѣ проспаться.* [*Завтра праздникъ, воскресенье, намъ гулящій будетъ день, намъ гулящій, веселящій,—въ лѣсъ по ягодки пойдемъ*, изъ пѣсни *вятскихъ* плотниковъ въ *Казани*]. *Вычетъ за гульны́е, прогу́льные дни. Это гулящее, гулевое мѣсто*, не застроенное, пустопорожнее; никѣмъ не занятое, праздное, упало́е, свободное. *Нѣтъ ли у васъ гуляч(щ)аго хомута?* свободнаго. *Гулевой скотъ*, не рабочій, отгуливающій на пастбищѣ. || *Гульно́й* и *гулево́й ребенокъ*, побочный, небрачно рожденный, пригу́льный. || *Гульная корова, гулевая, гулящая* или праздная, безъ молока. || [*Гуля́щій домъ*, публичный домъ, бордакъ, *каз.* *Гуля́щая дѣвка*, публичная женщина, проститутка, блядь, *каз.* **Гулёбный**, нпр. о сбруѣ въ экипажахъ, выѣздной, праздничный. *сиб.*]. **Гулли́вый, гуля́вый**, разгульный; охочій до гульбы, праздности, до погулокъ. *Гулли́вые дни*, праздничные, разгульные. **Гуля́вчивый**, охочій до праздности, до гулянья, бездѣлья. **Гуля́вость** и **гуля́вчивость** ж. свойство по значен. прлгт. **Гуле́нкать** и *юж. зап.* **гульта́ить**, шляться безъ дѣла, гулять, праздновать, быть безъ работы. **Гуля́ка, гуля́ха** об., **гу́лень** [род. **—льня**] или **гуля́й; гульта́й, гультя́й** *запд.*, **гуля́ла** м., **гуля́лка** ж., **гуля́ва, гулёна** об. челв. праздный, шатунъ, лѣнтяй, гулящій; охочій до гостьбы, пирушки, попоекъ; пьяница, мотишка. || *Гуля́ва, гулёна* ж. также картофель, гу́льба. || *Гулёна*, **гулёнушка** [ж.], ласково, охотница выѣзжать гулять; || также гулевая скотина; || [о коровахъ: шатунья, не приходящая во время домой. *вят.* Опд.]. || Звѣрь не доморощеный, не выкормокъ, дикій. *Шерсть на гуленѣ всегда лучше противъ кормяшки.* || Встарь, *гуляемъ* звали подвижной городокъ, на каткахъ, крытую башенку, вѣжу, для приступа, подступа подъ городъ, **гуля́й-городо́къ**. *Не пойманъ, не воръ; не уличена, не гулява. И красава, да гулява.* **Гуля́й-день, гуля́й-пора́**, праздное, либо праздничное время. **Гуля́льщикъ** м., **—щица** ж. кто прогуливается, пѣши или катается. || *Гуля́льщикъ арх.* наряженый, переряженый, свято́чникъ, о́крутень, личинникъ. **Гуле́нникъ, гуля́вникъ** м. *ниж-сем.* яичница съ картофелемъ. || *Гулявникъ*, растеніе Sisymbrium. || *Гулявникъ* [*водяной*], Nasturcium offic., жеруха, рѣж(з)уха, брункресъ, кресъ-рудниковый. **Гуля́вица** ж. растеніе кашка, гречи́на, тысячелистникъ, деревей, гусиная-греча, гуси́нникъ, крова́викъ, кро́вавецъ, Achillea Millefolium. *Гул. чихотная*, [Ptarmica], Achil. Ptarmica, чихирь, чихотика, кровавикъ, киховецъ, песій-чохъ, дикая-зоря. **Гу́льникъ** [м.] растеніе Trapa natans, чилимъ; чортовы-, болотные-, водяные-орѣхи, котелки, рогатка, рогулька, батла́чикъ. **Гулёнышъ** м. гульно́й, гулево́й, пригульный, безбрачно рожденный; дѣвичій, семибатешный. **Гу́льби́ще** ср. гулянье, мѣсто опредѣленное для гулянья, для прогулокъ, общественный садъ или роща ипр. **Гу́льби́щный**, къ гульбищу относящійся. **Гулеви́ще** ср. пустырь или пустошь, залежь, гулящее мѣсто. **Гуле́бщи́къ** [род. **—а** и **—а́**, м.] пастухъ при гулевомъ, нерабочемъ скотѣ; стадо это мѣстами пасется отдѣльно. [|| Охотникъ, въ значеніи: ловчій Ак.]. **Гулемы́га** об. шатунъ, праздный гуляка.

Гуля́фъ м. персид. *астрх.* роза, розанъ; шиповникъ. **Гуля́фная** *вода*, розановая, перегнанная на лепесткахъ розы, шиповника.

[**Гуля́ха, гуля́чій, гуля́шки, гуля́щій** см. *гулять*].

Гума́га, гума́жный ипр. *тмб. прм.* [*вят., каз.*] *сиб.* бумага, бумажный.

Гума́нный, латн. [humanus], человѣческій, человѣчный, людскій [!!]; свойственный человѣку истинно просвѣщонному; человѣколюбивый, милостивый, милосердый. **Гума́нность** ж. человѣчность, людскость [!!]; благодушіе, человѣколюбіе, милосердіе; любовь къ ближнему.

[**Гума́нья** см. *гуля́ть*].

Гу́мбить, гу́мблить *влд.* говорить, баять, гуторить. **Гу́мболъ** м., **гу́мбола** ж. говорунъ, болтунъ, краснобай.

[**Гумен-, гумёшко** см. *гумно*].

Гу́ми, гу́мми м. нескл., [лат. gummi съ греч.] растительный клей, особ. самородный, напр. вишневый, аравійскій. Надо различать *смо́лы, клей и каме́дь; смола* распускается въ спиртѣ, *клей* въ водѣ, *камедь* въ томъ и другомъ, по частямъ, состоя изъ природной смѣси первыхъ. **Гуми-гу́тъ** м. растеніе камбогія или гарцинія, [Garcinia Cochinchinensis, Garc. Morella], и добываемая изъ него камедь, жолтая краска. **Гуми-гу́товый, гумигу́тный**, къ гуми гуту относящійся, изъ него добытый. **Гумила́къ** м., **гумила́ка** ж. названіе нѣсколькихъ деревъ изъ рода смоквы и крушины, Ficus indica, F. religiosa, Rhamnus jujuba, и добываемой изъ нихъ смолы́, которая идетъ на выдѣлку лаковъ и сургуча. **Гумила́ковый, гумила́чный**, къ деревьямъ симъ или къ смолѣ, изъ нихъ добываемой, относящійся, изъ нея сдѣланный. **Гумила́стикъ** м. рези́нка, каучукъ; смолка и самое дерево, ее доставляющее, виды Ficus.

[**Гумми-, гуммо-** см. *гуми-, гумо-*].

Гумно́, ср., **гуме́нникъ** м. мѣсто, гдѣ ставятъ хлѣбъ въ кладяхъ и гдѣ его молотятъ; крытый токъ или ладонь, собств. **гуме́нце**, [**гуменцо́**] ср. и половня, а вблизи бываетъ и овинъ, бсеть, клуня, шишъ. [**Гувно́** ср. овинъ, **гуве́нникъ** м. огуменникъ. *пск.* Оп. **Гувёнокъ, —нка** м. маленькое гувно или гумно. *пск.* Опд. **Гуве́нья, —евъ** ср. мн. гу́мна. *пск.* Опд.]. || *Гуме́нникъ* также **гуме́нный**, домовой и || большой дикій гусь; || *гуме́нце* также самое темя головы́, ма́ковка, верхо́вка, выстригаемая у священно- и церковнослужителей, при посвященіи ихъ; встарь выстригалось на *по́стригахъ*, при возмужалости отрока вообще; нынѣ крестьяне, склонные къ старовѣрству, особ. *нижег.*, выстригаютъ гумепце. **Гумёшко** *арх.*, **гумни́шко** [ср.] умал. *Попово гуме́нце*, растен. одуванчикъ, Leontodon Taraxacum, молочникъ (ошибоч. молочай), русскій-цикорій, кульбаба, куйбаба, хасымъ, летучки, подорожникъ? (это Plantago), зубная-трава, тюромокъ (теремокъ?), зубникъ, пухлянка, подойники, дуванъ, одуванчикъ. *Есть на гумнѣ, будетъ и въ сумѣ. Пять хлѣба, такъ гумно на овинъ. Ума три гумна, да сверху не покрыты. У дурака что на умѣ, то и на гумнѣ*, пусто. *Не купи гумна, купи ума. У богатаго гумна и свинья умна. Хорошо свинью кругомъ барскаго гумна. На чужомъ гумнѣ нѣтъ корысти мнѣ. Чужая душа не гумно: не заглянешь. У насъ мететъ метла поперекъ гумна*, безъ разбора; безъ причудъ. **Гу́мна** *не столбовая доро́га*. **Гуме́нщикъ** [м.] сторожъ, смотритель при гумнѣ. **Гумни́ще** ср. увел. гумно; || мѣсто, гдѣ было гумно, вѣрнѣе **гумнови́ще** [ср.]. **Гумни́цы** ж. мн., **гуме́нье** ср. *смл.* гуменникъ, мѣсто гдѣ стоитъ гумно и окружность его, все задворье, задворокъ, зады, гу́мна съ токами, овинами, конопляники, огороды напр.

[**Гумо́зный** *пла́стырь*, фармакол. сложный свинцовый пластырь, содержащій въ себѣ камедистыя смолы. Ак., diachylum].

Гумо́ръ, лат. [humor], перенячено англичанами въ **ю́моръ**, и въ этомъ видѣ принято у насъ, въ знач. остроумія, веселаго, забавнаго и остраго выраженія, добродушной колкости, насмѣшки, шутливой остроты. *У всякаго народа свой ю́моръ.* || То же слово, съ франц., расположеніе, настроеніе духа. *Онъ нынѣ въ дурномъ гумо́рѣ.*

Гуму́лька ж. *арх.* платокъ, которымъ покрываютъ голову невѣсты къ вѣнцу. *Пала гумулька на буйну голову*, пѣс.

Гу́на, гу́ня ж. худая, ветхая, истасканная одежда, рубище; заплатникъ, тяжелко́, *сѣв. и вост.*; || поддевка, паруспникъ, ветхій полушубокъ или армякъ, крытый простымъ холстомъ, *твр. прм.* || Рубаха,, сорочка, *влт.* || Ветошь, обноски, отре́пье, тряпье, тряница, *ряз. пек.*; лохмотья у тряпки, мохры. *Подбери гуни; вишь гуни висятъ. Надо молодымъ гуню собрать*, о свадебн. подарк. || Вялый; нерасторопный человѣкъ, *сѣв.* || *Гуня мокрая*, бранн. грязный, неопрятный; неряха и пьяница. **Гу́нка, гу́нишка, гу́нюшка** [ж.] умал., **гу́нища** [ж.] увелч. **Гуньё, гуньи́шко** ср. собир. || *Гу́нка юж.* панёва или женская запаска, полотнище, огибаемое вкругъ себя, замѣстъ юбки; || *сѣв.* дѣтская пеленка, подстилка. **Гу́ни** [ж.] мн. тряпье, обноски, ветошь; намоченное въ букѣ или водѣ чорное бѣлье, *влд. ряз.* **Гуна́вый, гуня́вый** *ряз. тул.* лысый, плѣшивый, облѣзлый, голый, нагой, вытертый; о челов. плѣшивый отъ бывшихъ паршей, золотушной сыпи. Иногда путается со словомъ *гунявый* (см. *гуни́вый*). *Гунявый мѣхъ*, облѣзлый. **Гуня́вѣть**, плѣшивѣть отъ болѣзни, золотухи. **Гуньба́, гу́ньба** ж. *сар.* мелкая сыпь во рту у грудныхъ младенцевъ, молочница. Aphthæ; [чирей. *каз.*]. || Растен. Carum carvi, тминъ, кминъ, тимонъ, тиминъ, полевой анисъ, козловки. || Растен. Melilotus cœrulea. || Растен. Pulmonaria officin., медунка, медунца (ошибч. гоньба, коньба), посѣчная напр. || Растен. Trigonella Fœnum græcum, гунба, верблюжья-трава.

Гуна́къ [род. —а́], **гуначи́къ?** м. монгольс. *вос.-сиб.* теленокъ по третьему году, третьячокъ, третьегодокъ, позалошакъ. [**Гуна́нъ** м. трехгодовалый теленокъ или жеребенокъ. *сиб.* Опд.].

[**Гунд-** см. *гунить*].

[**Гу́ни** см. *гуна*].

Гуни́ть, гуну́ть что, *сѣв.* говорить, сказывать. *Только бы мнѣ слово гунуть ему, все бы онъ сдѣлалъ* (отъ *гудѣть, гулъ?*). || Ударить, огрѣть, махнуть или спихнуть кого чѣмъ. || *Гунить ребенка тмб.* агу́нить, гу́лить, потѣшать, приговаривая: *гу, агу*, **гу́нюшки**. *Ребенокъ* **гу́нится** *уф.* дремлетъ, засыпаетъ, начинаетъ засыпа́ть. **Гундёрить** *пиж.*, **гундо́рить** *твр.*, говорить, болтать, бесѣдовать, гуторить. **Гундо́ра** об., **гундо́рка** ж. болтунъ, говорунъ; тараторка. || *Пвл. мск.* толстый, неуклюжій, тяжолый на подъемъ человѣкъ. **Гу́ндерить** *кстр.* хозяйничать, стряпать, возиться, хлопотать. **Гундра́** ж. *пиж.* суета, сумятица, толкотня, возня и хлопоты. **Гундо́сить** *кур. орл.*, **гундя́вить** *тмб.*, **гунда́в(а́с)ить** *твр. пск.*, говорить въ носъ, гнусить, гугнявить. || *Гундо́сить пск.* выпрашивать, клянчить? **Гундо́сливый** или **гундя́(да́)вый**, [**гунда́стый**, гнусастый. *пск.* Опд.], гнусливый, гугнявый. **Гунда́съ** м., **гундо́ска** об. *вор.* то же, гнусъ, гугня, гугниха. [**Гундо́съ** м. попрошайка. *пск.* Опд.]. **Гунди́ть?** *пск.*, о лошади, вертѣть, юлить или махать хвостомъ. **Гуня́ть?** *тмб.* замолкнуть, затихнуть, успокоиться *(ни гугу?)*.

[**Гу́нишка, гу́нища, гу́нка** см. *гуна*].

Гу́нна [ж.], **гуте́й** [м.] дерево Cydonia [vulgaris], альва, айва, цареградская бедрянка, квитъ, пигва и плодъ ея. [Ср. *гутей*].

[**Гуну́ть** см. *гунить*].

Гу́ньба́, [гуньё, гуньи́шко] см. *гуна*.

[**Гуне́ть** см. *гуни́ть*].

[**Гу́нюшка** см. *гуна*].

[**Гу́нюшки** см. *гунить*].

[**Гу́ня, гуня́вый, гуня́вѣть** см. *гуна*].

Гура́нъ м. монг. *сиб.* дикій козелъ, самецъ козули, Cervus pugargus. || Дикій баранъ?

Гура́сный, гура́сно *ряз.* грустный, грустно.

Гу́ргать *влд.* стучать, гремѣть, урчать. *Ночью-то громъ гуркалъ,* **гургъ** *да* **гургъ**. *Что гуркаетъ это? «Дяти катаютъ по полю чурочку».* Иногда *нвг. и иврс.* произносятъ **гу́ркать** и уптрб. въ знач. гукать, говорить и кликать, *смл.* **гурковáть**. **Гу́ргаться**, стучаться куда-либо, въ домъ, въ двери. **Гу́рганье** ср., **гу́ргань** ж. шумъ, ревъ или рыкъ, урчанье, грохотъ, стукотня. *Далече слышна медвѣжья гу́ргань.*

Гурда́ ж. *кбк.* особый родъ уважаемыхъ, старыхъ сабель, шашекъ.

Гу́рей, гу́рій м. *арх.* темный маякъ или маръ, знакъ сложенный на берегу изъ камней, для примѣты становища.

Гу́риться? *пск.* виниться.

[**Гу́рій** см. *гурей*].

[**Гу́ркать** см. *гуркать*].

[**Гурки́** см. *гурóкъ*].

[**Гурковáть** см. *гу́ркать*].

Гурли́ть *сар.* бахорить, бакулить, болтать, широко разсказывать. || *влд.* бахвалить, хвалиться, хвастаться.

[**Гурма́** см. *гурьба*].

Гурми́цій, гурми́скій *жемчугъ*, бурмицкій, ормускій, стар. добываемый въ Персидскомъ заливѣ, близъ острова *Ормуза?* [Ср. *бурми́тское зерно́*].

Гуро́къ, огуро́къ [род. —рка́], мн. **гурки́** м. *кур. смл.* огурецъ.

Гуртъ [род. —а́] м. (нѣмцк. Herde?) стадо скота или птицы въ отгонъ, на продажу, на убой. || *Въ гуртъ каша пьется,* въ артели, въ семьѣ. || Съ нѣм. [Gurt] *гуртъ,* **гу́ртикъ** [м.] деревянная или штукатурная полоска, валикъ, ободокъ, поясокъ, обручикъ, обтянутый по усенкамъ (краямъ) дверей и оконъ. || Ребро монеты и нарѣзка или надпись по ребру, ободокъ. **Гурти́ть** *стадо, скотъ,* собирать въ кучу, сгонять въ толпу. || *Гурти́ть монету,* накатывать, набивать на ней ребро, ободокъ. **Гурчéнье** ср. дѣйствіе по гл. **Гурти́льный** *снарядъ,* служащій для гурченья монеты. **Гурти́льщикъ** м. рабочій или мастеровой при **гурти́льнѣ** ж., заведеніи на монетномъ дворѣ, для гурченья. **Гуртовóй,** къ гурту, къ стаду относящійся, принадлежащій; отдаваемый или принимаемый **гу́ртóмъ** нар., валомъ, обтомъ, чохомъ, общимъ числомъ или счотомъ, не врозничную, не враздробь. *Взяться за что гуртовымъ дѣломъ, гуртомъ,* вмѣстѣ, собща или поголовно, общимъ согласіемъ, за круговою порукой. *Гуртовая копейка видитье. Гуртомъ дешевле.* **Гуртовщи́къ** [род. —а́, м.] хозяинъ гурта; || пастухъ, работникъ при немъ. **Гуртовóдъ,** [**гуртопра́въ** м.] первый гурговщикъ, атаманъ или *разводчикъ* при гуртахъ барановъ и воловъ, пригоняемыхъ изъ южныхъ и восточн. степей; онъ получаетъ бóльшую плату, и долженъ, идучи впередъ, умѣть такъ разводить скотину, чтобы она не толпилась, не топтала одна другой, а паслась на ходу, нагуливая на себя тѣло, сало.

Гуръ м. *дон.* канъ, индюкъ, индѣйскій-пѣтухъ *(куръ?)*.

Гурьба́ ж., **гурма́** ж. *кур.* толпа, ватага, куча народа; **гурьбóй,** гуртомъ, общими силами, дружно или собща, всею толпою, всѣ вмѣстѣ. **Гурьби́ться,** собираться въ толпу, въ кучу, сходиться гурьбой.

[**Гусакóв-,**] **гуса́нъ** см. *гусь*.

[**Гусарёнокъ** см. *гусарь*].

[**Гусари́** см. *гусь*].

[**Гуса́рикъ, —истый, гуса́рить, —ишка, —ища** см. *гусарь*].

[**Гуса́рня** см. *гусь*].

Гуса́ръ м. (отъ клика hussa, ура?) легкоконный воинъ, въ венгерской одеждѣ; || иногда служитель у вельможъ, въ такой же одеждѣ; какъ и *казаками* называютъ служителей, по-казачьи одѣтыхъ. **Гуса́рикъ, гуса́рчикъ, гусарёнокъ** или **гуса́рченокъ, гусарчóнокъ** [род. —нка, м.] умал., **гуса́ришка** укор., **гуса́рища** увел. || *Пустить кому въ носъ гусара,* щекотать соннаго въ носу свернутой бумажкой или травкой. **Отъ этого гусара долго чихаться будетъ.* || Проволока со щоткою, для прочистки чубуковъ. || Въ бильярдной игрѣ, случайно сдѣланный шаръ, упавшій въ лузу зря. *Гусары не въ счотъ. Гусаромъ игры не заканчивать.* **Гуса́ровъ,** ему принадлжщ.; **гуса́рскій,** имъ свойственный или изъ гусаровъ составленный. **Гуса́рить,** молодцевать изъ похвальбы, франтить молодечествомъ. *Полно гусарить-то тебѣ!* || Заглядывать кому-либо въ карты. **Гуса́ристый,** кто гусаритъ, молодцуетъ хватскими пріемами.

[**Гуса́рь, гусач-, гусев-,**] **гусёнкъ** см. *гусь*.

[**Гусе́ль** см. 1. *гусеница*].

Гу́сельки, [**гусельн-, гу́сельцы, гусе́льчатый, гу́сельщикъ, гусёлюшки**] см. *гу́сли*.

[**Гу́семъ, гусенёнокъ** см. *гусь*].

1. **Гу́сени́ца** или **гусе́ль, гу́сеничка** ж. неразвитое насѣкомое, въ видѣ червячка съ ножками. Мотыльки, жуки и др. насѣкомыя вообще нараждаются изъ яичекъ *гусеницами,* отъѣдаются, растутъ, замираютъ на срокъ, оборотясь въ куколку или *личинку,* иногда запрядаются или зарываются въ этомъ видѣ въ землю, и вторично вылупляются изъ личинки развитымъ мотыльком, жучкомъ ипр. || *Гусель и* **гусень,** восковая тля въ ульѣ, вощаная гусеничка. Иные *гусеницу* ошибочно зовутъ *куколкой.* || *Арх. влд.* плесень, гниль. **Гу́сеничный,** относящійся, принадлежащій къ гусеницѣ. **Гу́сеничникъ** м. растеніе Eruca sativa, бѣлая горчица. || *Гусеничникъ,* насѣкомое изъ наѣздниковъ, Sigalphus, *вмѣсто дурносложеннаго* **гу́сеницее́дъ**.

[2. **Гу́сени́ца** см. *гусь*].

[**Гу́сеницеѣдъ, гу́сенич-** см. 1. *гусеница*].

[**Гусёнокъ, гусёныш-** см. *гусь*].

[**Гусень** см. 1. *гусеница*].

[**Гусехва́тъ, гусе́чная** *игра,* **гу́си, гусин-, гуси́ха, гу́ска** см. *гусь*].

Гу́сли ж. мн. *(густи, и гудить* и *гудьть)* родъ лежачей арфы, фортепіано; въ четыре октавы, безъ клавишей; играющій перебираетъ проволочныя струны пальцами. *Цымбалы* меньше, и по струнамъ бьютъ крючочками. || *прм.* копань, сапогъ-съ-корнемъ, кница, кокора, для стройки судовъ. *Гусли — мысли мои, пьсня — думка моя! Гусли звончатыя думку за́ горы заносятъ, изъ-за горъ выносятъ. Гусли самогуды: сами заводятся, сами играютъ, сами пляшутъ, сами пьсни поютъ. Гусли потьха, а хуже орьха (не насытятъ). Пьмому рѣчь, нагому гуляньe, голодному гуселки. Брюхо не гусли, не ьвши не уснетъ. Насадъ продалъ* (овинъ хлѣба), *а гусли купилъ. Жена не гусли, поиграетъ, на стьнку не повьсишь. На словахъ— что на гусляхъ, а на дьлѣ—что на балалайкѣ. На словахъ, какъ на гусляхъ* (вольно), *а рукъ не подымай. У него дьло, какъ гусли, идетъ. Гуси въ гусли, утки въ ду́дки, воро́ны въ коробы, тараканы въ барабаны.* **Гу́сельцы** *хозяина знаютъ. Хороши* **гу́сельки** *(гу́сельцы,* **гу́слицы, гусёлюшки, гуслишки**), *да не хорошъ* **гусли́стъ** м., **гусли́стка** ж., **гусля́ръ** [род. —а и а́. м.], **гусля́рка** [ж.] играющій на гусляхъ. **Гу́сельникъ** или **гу́сельщикъ** м. мастеръ, работающій, строящій гусли. || *Гусельникъ прм.* заводск. полѣнница дровъ. **Гу́сельный**, къ гуслямъ относящійся или принадлжщ. **Гусли́стовъ, гусля́ровъ; гусли́сткинъ, гусля́ркинъ**, ему, ей принадлжщ. **Гу́сельниковъ, гу́сельничій**, строителю гуслей принадлежащій. **Гусе́льничать, гусля́рить**, заниматься гуслями; пѣть, играть, веселиться. **Гусе́льчатый**, похожій на гусли, полосатый, бороздчатый, дорожчатый, какъ бы исчерченный вдоль струнами. [Ср. 2. *гудить*].

Гусля́къ, —а́, м. хмель, котор. разводится на р. Гуслицѣ, Богородск. уѣзда. *У него въ голось гусля́къ разгулялся.*

[**Гусля́рить, гусля́рка, —кинъ, гусля́ровъ, гусля́ръ** см. *гусли*].

Гу́снуть, [**густа́рь, густе́ль, густе́некъ, гу́стенькій,**] **густера́**, [**густёхонекъ, густёшенекъ**] см. *густо́й.*

Густи́ см. 2. *гудить.*

Густо́й, плотный, частый, крутой; нерѣдкій, нежидкій, нетонкій. *Густой льсъ, густая шерсть. Густой кисель, густая глина. Густой воздухъ*, напитанный влагою, парами, или удушливый, густой для дыханья. *Густой голосъ*, низкій, толстый, басистый; впрочемъ, и о высокомъ голосѣ говорится *густой*, если онъ звученъ и полонъ, не жидокъ на слухъ. *У него денегъ* **гу́сто**, много. *Густо смыслишь*, насмѣшл. не смыслишь. *Сварить яйца вгустую́*, круто, вкрутую. *То густо, то пусто*, плохое хозяйство. *Неподсилу густо (толсто* или *низко) повелъ. Сначала густо, а подъ конецъ пусто. Густо ьшь. Густо замьшиваешь. Пусто не густо: вьтеръ ходитъ, да мышь не скребетъ. На головь густо, въ головь пусто. Ино густо, ино и пусто. Пусто, да честно; густо, да зорно. Гдѣ густо, а гдѣ пусто. Часомъ густо, а часомъ (порою) пусто. Вдругъ густо, вдругъ пусто. Когда есть, такъ густо; а коли ньтъ, такъ пусто. Сверху густо, снизу пусто. У кого густо, а у насъ пусто. При тебѣ не густо, а и безъ тебя не пусто.* **Густова́тый, густе́некъ**, то же, но въ меньшей степени. [**Гу́стенькій**, нежирный, но полный, плотный, говоря о человѣкѣ. *пск. твр.* Опд.]. **Густёхонекъ**, [**густёшенекъ**], **густы́мъ-густёшенекъ**, весьма густъ. **Гу́ще**, срв. стп. пар. и прл. *густо. Наша болтушка гуще гущи, а каша и пуще!* **Гу́стость, густота́** ж. свойство, качество густого. **Густова́тость** ж. то же, въ меньшей степени. **Гущина́, густы́ня** ж. чаща, густой лѣсъ, густая трава, **густня́къ** [род. —а́] м., трущоба. **Густняко́выя** *заросли*, то же, кустарная чаща, трущоба. **Гу́ща** ж. что-либо густое; густыня, чаща, осадки, подонки, густой остатокъ отстоялой жидкости. *Квасная гуща. Винная гуща*, барда. || Густая похлебка; кашица изъ ячменя съ горохомъ *нвг. пск. твр.* || Родъ густой саламаты *нвг.*, отчего новгородцевъ и прозвали **гущеѣдами**. || *Гуща* у *нвгр.* также пиръ на новоселье, гдѣ потчуютъ гущей. *Гущей ребятъ не разгонишь, нвг. Сыта кума (теща), коли гущи не ьстъ. Наливай на гущу, зять будетъ! Хороши и пироги, а гуща и пуще*, дразнятъ гущеѣдовъ. **Гу́сты́шъ** [род. —а и а́] м. *пск.* гуща, все густое; осадокъ похлебки, щей. **Гущано́й**, относящійся къ гущѣ, для содержанія ея опредѣленный, напр. *гущаной чанъ* или **гущани́къ** [род. —а́] м. [**Гу́стошекъ, —шка**, м. густая часть похлебки, гуща. *пск.* Оп.]. **Густе́ль** ж. *пен.* гуща, густышъ, густнякъ, вообще густая жидкость. **Густи́ть** что, сгущать, дѣлать болѣе густымъ, крутымъ, убавляя жидкости или прибавляя твердыхъ сухихъ частицъ, заставлять **густи́ться** или **густѣ́ть, гу́снуть**, сгущаться. *Тучи густьютъ. Молоко квасится, такъ уснетъ. Густить сокъ*, уваривать, испарять. **Гущѣ́нье** ср. дѣйствіе по глагл. *густить.* **Густи́льный** *котелъ*, на свеклосахарныхъ завод., котелъ съ носкомъ, на перевѣсѣ, для уварки сока и выливки въ холоди́льникъ. **Густи́льня** ж. заведеніе, покой, гдѣ сокъ свекловицы уваривается, сгущается. **Густи́ла, густи́льщикъ** м. рабочій при густильномъ котлѣ. **Густера́** ж. рыба селява или тарань, которая ходитъ рунами, [Abramis blicca], Cyprinus Vimba, лещодка. **Густоволо́сый, густобро́вый, густоколо́сый, густоку́дрый, густоли́стый** и **густоли́ственный, густоро́слый** и **густорасту́щій** напр. понятны по составу словъ. **Густоколо́ска** ж. растеніе Stachytarpheta? **Густоли́стка** ж. растеніе Erithalis? **Густомы́слъ** м. шутч. человѣкъ мало смыслящій. **Густоѣ́жка** об. человѣкъ требующій сытной пищи, крутого варева. **Густа́рь** м. *влд.* мѣсяцъ августъ; всего въ избыткѣ, густо ѣдятъ [!].

[**Густь** см. 2. *гудить*].

[**Густѣ́ть** см. *густо́й*].

Гусь м., **гуса́къ** [род. —а́, м.] и **гу́сы́ня**, *южн.* **гу́ска**, *съв.* **гуси́ха**, *запад.* **гусу́хна** [ж.] извѣстная дворовая и дикая птица Anser; **гуся́, гусыня́, гусёнокъ**, [**гусенёнокъ, —нка**, м. *пск. твр.* Опд.], **гусёнышъ**, птенецъ. *Г. китайскій*, сухоносъ, съ шишкою на носу, A. cygnoides; *гусь гуменникъ*, A. segetum, темноперый, кловъ жарко́й; *гусь сѣрый*, A. cinereus, отъ него русскіе, дворовые гуси. Сѣверные промышленники паши различаютъ семь видовъ: *Гуме́нникъ, большой сѣрый гусь, казарка сѣрая, к. пестрая,*

клóкотъ, визгунъ и *г. чорный*, вьющій гнѣздо дружно съ порошею, бѣлою совою. *Красный гусь*, Phœnicopterus, на Каспійск. морѣ, голенастый, кривоносый; фламанъ или фламингъ. || *Гусь*, одно изъ сѣверныхъ созвѣздій. || ***Гусь лапчатый**, челов. себѣ на умѣ. *Ровно у гусака: сердце маленькое, а печонка большая!* гов. о сердитомъ. *Сёмка укралъ поросёнка, а сказалъ на гусёнка. Ни въ печи, ни подъ столомъ не застава́й гуся, а застань на столѣ;* въ печи, рано; подъ столомъ: поздно, однѣ кости. *И гуся на свадьбу тащатъ, да во щи. Много употчуешь кусомъ, а много не употчуешь и гусемъ. Подалъ бы гуся, да пробо́дня нѣтъ! Гусь изъ печи не лѣзетъ!* свдб., говоритъ стряпуха, а дружка потчуетъ ее виномъ и стрѣляетъ изъ ружья въ печь, тогда подаютъ гуся, *астрах. Нашъ пономарь не ѣстъ гусей; а пономариха, такъ и щипать ихъ не умѣетъ. Все гусь: были бы перья! Чайка—гусь, и ворона—гусь. Какъ тараканъ передъ гусемъ. Спросили бы у гуся, не злбнуть-ли ноги? Подпоя́шьте гуся на морозъ. То-сё говоря, да гуся въ голову. И то бываетъ, что свинья гуся съѣдаетъ. Боекъ попущаетъ, и свинья гуся съѣдаетъ. Гусь свинью не товарищъ. И большому гусю не высидѣть теленка. Однимъ гусемъ по́ля не вытопчешь. Гусей перебьемъ, такъ и дыры* (въ огородъ) *позаткнемъ. Съ насъ бѣда, какъ съ гуся вода. Лейся бѣда, какъ съ гуся вода! Пей, гусь, воду, не съ боярскаю роду! Съ гуся вода, а съ меня молодца небылыя слова́. Что съ гуся вода, небылыя слова́. Паша невѣста не гусей пасла, а веретеномъ трясла. Гусь пролетѣлъ, и крыломъ не задѣлъ. Летитъ гусь на святую Русь*, Наполеонъ. *Утки летѣли, гуси летѣли, коровы летѣли, козы летѣли!* игра, гдѣ вслѣдъ за однимъ, всѣ поднимаютъ руки, коли что летное летитъ, а за ошибку даютъ окупъ. *Знаетъ толкъ, какъ слѣпой въ молокѣ, ощупавъ руку, замѣстъ гуся:* вожатый похвалился, что похлебалъ молока. А какое оно? спросилъ слѣпой. «Сладкое да бѣлое». А что такое бѣлое? «Какъ гусь». А что такое гусь? Вожатый согнулъ руку костылемъ: «Вотъ такой». Слѣпой ощупалъ, и понялъ, какое есть молоко. *Гусь на сало пьетъ, орл.* гов. коли кто не пьетъ вина послѣ пищи. *Гусь и утка ныряютъ, на дождь. Гусь лапу поджимаетъ, къ стужѣ. Гусь стоитъ на одной ногѣ, къ морозу. Гуси хлопаютъ крыльями, къ морозу; полощатся, къ теплу. Гусь* (или *ворóна*) *подъ крыло носъ прячетъ, къ холоду. Гуси высоко летятъ, воды будетъ много; низко, мало. Ира гуси:* матка гонитъ стадо гусей въ поле, и зоветъ ихъ: «*Гуси, домой!*» *Зачѣмъ? «Волкъ за горою!»* Они бѣгутъ домой, а волкъ сбоку перехватываетъ и ловитъ ихъ. || *Гусь, гусáкъ*, ливеръ, осердье, коренéцъ, грудной воловій потрохъ, духовая жила съ легкими, сердцемъ и печенью, по сходству потроховъ этихъ съ летящимъ гусемъ. || *Гусь сиб.* самоѣдская одежда, парка; *въ тоб. гусь* шьется изъ толстаго и шерстистаго оленьяго мѣха, длинной рубахой, шерстью наружу, съ накидным колпакомъ на воротý, и надѣвается въ дорóгу еще сверхъ мáлицы и паркú. На лѣто шьютъ *гусь* суконный. || *Гусáкъ* стар. вываренная соль, въ видѣ сахарной головы. || У каменьщ. гусекъ (см. ниже). || **Гýси** мн. *пск. твр.* цыпки, кровавыя трещины на ногахъ, отъ босоты, грязи, непогоды. **Гýсемъ, гуськóмъ** нар. одиночкой, одинъ за другимъ, чередой, рядкомъ, слѣдкомъ, ниткой, не рóзсыпью, не кучкой, по одному. *Запрячь гусемъ, ѣхать* встяжь, по узкимъ зимнимъ дорогамъ, въ большіе снѣга, впрягая лошадей одну впереди другой, по три, до пяти. **Гýсевъ, гусакóвъ, гусúнинъ, гусёнышевъ** притяж. имъ принадлежащ. **Гусúный, гусúчій**, гусямъ свойственный, къ нимъ относящ., изъ нихъ состоящій нар. *Гусиный крикъ. Торгуемъ гусинымъ перомъ. Гусиный гуртъ. Гусиный шагъ*, въ бывшей рекрутской школѣ, учебный, самый протяжный. *Гусиная память*, курпная, индюшья, безпамятство. *Гусиная дорога, батыева*, млечный путь, по напрвл. котораго гуси летятъ въ отлетъ. *Гусиная лапа*, расходящіяся вѣтви подкопа. *Гусиная лапка*, раст. Alchemilla vulgaris, росянка, манжетка; || Chenopodium, марь, лебедка разныхъ видовъ. *Гусиная трава, гусиная пáжить*, раст. Potentilla anserina, могущикъ-гусиный, **гýсеница** [ж.], колечки, гусячьи-лапки, столистникъ, бедренецъ. **Гусевóй, гуськóвый** *путь*, ѣзда и дорога гусемъ (см. также *гусёкъ*). **Гусакóвый, гусáчный, гусáчій**, въ различн. знач. къ гусаку относящійся. *Гусáчная лавка*, продажа вареныхъ гусака, ливерa, печени нар. **Гусакóвая-перепóнка**, она же **гусачúха** и **гусачúна** ж. diaphragma, блона, отдѣляющ. грудную полость отъ брюшной; весьма дурно названная грудобрюшною преградою. **Гусáчникъ** м. охотникъ до боя гусей, гусаковъ, спускающій для потѣхи гусаковъ на драку. || Торговецъ съ лотка гусакомъ, потрохами, вареной печонкой и легкими. **Гусáчниковъ**, ему принадлежащій; **гусáчничій**, гусачникамъ принадлежащій, свойственный. **Гусятина** ж. гусиное мясо. **Гусятникъ** м. охотникъ до гусей; торгующій гусями; пастухъ при гусяхъ; при птицѣ. || Орелъ, **гусехвáтъ** [м.]. || *Гусятникъ*, день 15 сентб.; онъ же **гусарú, Никúты-гусепролёта**, *гусятника, рѣпорѣза. Праздникъ гусятниковъ. Стригутъ овецъ и бьютъ гусей. Отлетъ гусей. Задабриваютъ водянаго, бросая ему гуся безъ головы, которую относятъ домой, для счота домового.* || *Гусятникъ* и **гусятня** ж. хлѣвъ гусиный, птичникъ для гусей. || *Гусятня орл.* крестьянскій отводный караулъ, напр. въ ярмарку. || *Гусятникъ*, раст. Polygonum aviculare, спорышъ, свиной буркунъ, подорожникъ, топтунъ. || Растн. Potentilla anserina, гусиная трава. || Anthriscus sylvestris. **Гусятница** [ж.] женщ. при гусяхъ, насей. **Гусятниковъ, гусятницынъ**, ему, ей принадлежащій. **Гусятничій**, принадлежащій или свойственный гусятникамъ. **Гусáрня** ж. гусиный хлѣвъ, гусятня, гусятникъ. **Гусáрь** [род. —я] м. прозвище мирныхъ мародеровъ, таскающихъ дворовую птицу. **Гусятничать**, промышлять гусями, разводить ихъ на продажу. **Гусёкъ** м. умал. || Гусакъ, грудной потрохъ. *За курочку* **гуськá** *отдашь. Летятъ гуськи, дубовы носки, говорятъ: то-то-ты, то-то-ты!* молотьба. *Летятъ гуськи, дубовы носки, говорятъ гуськи: чекотъ, чекоты чекотушечки?* молотьба. || Родъ игры, шашками по клѣткамъ, съ кидкою костей; шашки идутъ **гуськóмъ**, одна за другою. || Выкружка, подобіе гусиной

шен; кирпичъ, вытесанный подборомъ или угломъ; малый кронштейнъ, подпора подъ полку, вырѣзанная округлымъ откосомъ ипр. **Гусе́чная** *игра*, гусекъ. **Гуси́нка** ж. крытая барка по Окѣ, Цнѣ (отъ р. *Гусь*); дл. болѣе 20 саж.; шир. 5, глуб. $1^1/_2$; палуба четыреугольная, свѣшена по кормѣ и посу; ходятъ подъ парусомъ и на веслахъ и по́тесяхъ, также по завозу. *Полугусянка* 12—14 саж. дл. **Гуся́нки** мн. растеніе Prenanthes, косого́рникъ. **Гуся́нщикъ** м. барочникъ, строитель или владѣлецъ, хозяинъ гусянки; бурлакъ съ нея. **Гуси́нникъ** м. гусиная греча, кашка, раст. Achillea Millefolium. **Гусине́цъ** [ред.—нца́] м. раст. полевой, мышій, гусиный, журавлиный или воробьиный горошекъ, Vicia, разныхъ видовъ; ||*твр.* Sedum [acre]. **Гуси́ница, (гуси́нница,—гусени́ца? гу́сеница?)**, раст. Orobus vernus, сочевица, сочевичникъ, сердечная, коровья-ѣда, чистикъ; ||растеніе Potentilla anserina, гусиная-трава, гусячьи лапки.

Гу́та ж., нѣм. [Hütte], горн. и заводс., навѣсъ, сарай, изба, въ которой есть печь, для какой-либо выдѣлки. **Гу́тскій** *прикащикъ, гутскій сторожъ*, на свекловарныхъ саводахъ. См. *гуда*.

Гутапе́рча, [**гуттапе́рча**], **гутапе́рка** ж. индійское дерево Isonandra gutta и смола его, крѣпнущая на воздухѣ и идущая на множество различныхъ подѣлокъ. **Гутапе́рче(ко)вый**, изъ нея сдѣланный.

Гута́рить *вор. тмб.*, **гу́то́рить** *влд.*, говорить, бесѣдовать, болтать, калякать, разговаривать. *Съ тобой ладно* **гута́рится, гу́торится**, бесѣдуется. **Гута́ренье** ср. болтовня, каляканье. **Гу́торъ** м., **гу́то́рка** ж. говоръ, бесѣда, болтовня, разговоръ. *О чомъ у васъ гу́торъ? За гу́тором нчолъ сло́ва не слышно. У насъ такая гу́торка*, такой говоръ, произношенье или рѣчь. *Сказать тебѣ гу́торку?* прибаутку или пословицу, поговорку. **Гуто́ра** об., **гута́рка** ж. говорунъ, разскащикъ. **Гута́рливый, гута́рчивый**, бесѣдливый, разговорчивый, словоохотливый. *Ни гугу́*, ни сло́ва, молчокъ. *Смотри, ты у меня объ этомъ ни гугу*, никому не сказывай.

Гу́тататъ? *смл.* качать младенца въ зыбкѣ.

Гуте́й м. дерево и плодъ Cydonia vulgaris, гунъ, гунна, гунь, айва, пигва, альва, армудъ, квитъ. [Ср. *гунна*].

Гутинъ? м. *астрх.* геморой, почечуй.

[**Гутки́** см. 2. *гуди́ть*].

[**Гуто́ра, гу́то́рить, гу́то́рка, гу́торъ** см. *гутарить*].

[**Гу́тскій** см. *гута*].

[**Гуттапе́рча, —чевый** см. *гутаперча*].

Гуту́лы ж. мн. *сиб.* бродни, бахилы грубой работы, съ толстой подошвой.

Гуча, хуча! *кмч.* окрикъ на упряжныхъ собакъ: влѣво, налѣво!

Гу́ща, [гущани́къ,] гущано́й, [гу́ще, гуще́нье, гуще́дъ,] гущина́ см. *густо́й*.

Гуя́ва? ж. дерево тунъ? [Psidium].

Гы́бка [ж.] *пск.* зыбка, люлька, колыбель, качалка, колыска. **Гы́бать** *ребенка*, зыбать, качать въ зыбкѣ (гибать?).

Гы́кать, о звукѣ лебедей. *Какъ бѣлы лебеди гыкчутъ*. (Наум.).

Гы́лзать, глы́зать *арх.* скользить; **глы́знуть**, скользнуть; **глы́заться** *южс.* сковзаться, бѣгать по льду и ско́льзать. **Глы́зко́й, глы́зко**, скользкій, скользко, гладко; глудко *арх.*, глуздко *твр.*, склёзко *нвг.*, глёзко *пск.*, хлёско *влд.*.

[**Гы́лить** см. *гылл*].

[**Гыль** см. *гынь*].

Гы́ля, ги́ля об. *ряз.* долга́й, жердяй, долговязый; *влт.* **гырды́мъ** [м.] неуклюжій долговязый человѣкъ; неуклюжая лѣнивая лошадь; || гордецъ, спесивецъ. ||*Ги́ля*, игра, и палка, которою бьютъ мячъ; **гы(й)лить**, подавать, подкидывать мячъ, для бою; служить, въ игрѣ въ лапту, въ ги́лю. *Гиль, что ли, хорошенько!*

Гынь, гыль *смл.*, **гиль** *вор.*, оттошный окрикъ на гусей: прочь, вонъ, пошли! **Гысь** *кал. вор.* такой же окрикъ на свиней, какъ *брысь* на кошку, *кышъ* на птицу ипр.

[**Гырды́мъ** см. *гыля*].

Гырча́ть *пск. вор.* ворчать, какъ ворчитъ озлившись собака; или какъ воркотунъ, брюзга; или буркотать, какъ ипр. въ животѣ. [**Гы́ркать**, издавать гырчаніе, прелюдію лая. *пск. твр.* ||Грубо отвѣчать въ отвѣтъ старшимъ. *пск.* **Гы́ркаться**, ругаться. *пск.* Опд.]. **Гы́рнуть** *пск.* буркнуть, бросить бранное слово, проворчать. **Гырча́нье** ср., **гырко́та, гыркотня́** ж. ворчанье, воркотня. **Гырчея́** ж. *пск.* сердитая собака. [**Гыръ-гыръ**, глаг. част., выражающая сварливость. *Моя баба зальла меня совсѣмъ: только и дѣла, что нынѣче гыръ-гыръ, завтра гыръ-гыръ. кур.* Опд.].

[**Гы́ря** см. *гиря*].

[**Гысь** см. *гынь*].

Гы́чка, ги́чка ж. *кур.* свѣжая рубленая капуста. *Щи съ гичкою.*

Гю́йсъ м., [голл. geus], морс. посовой военный флагъ, у насъ алый, съ двойнымъ синимъ крестомъ, прямымъ и съ угла на уголъ, въ бѣлыхъ коймахъ. **Гю́йсштокъ** [м.] гюйсовый флагштокъ.

Д.

Д, буква *добро*, согласная, въ азбучномъ порядкѣ пятая; въ церковномъ счисленіи подъ титлою $\bar{\text{Д}}$ означаетъ *четыре*, а со знакомъ $\bar{\text{Д}}$ *четыре тысячи*; въ кружкѣ и въ точкахъ см. **а**. Въ концѣ словъ и передъ твердыми *) [!, передъ глухими] *д* произн. какъ *т*: *садъ, трудъ, видъ; дудка, будка, подпись* ипр. Сокращ. **д.** означ. *дѣйствительный*, ипр. *д. членъ, д. ст. сов.* ипр., также *докторъ*.

1. Да нар. такъ, подлинно, правда, ей; согласенъ, конечно; противопл. *нѣтъ, не, нимй*. Утвердительно б. ч. отвѣчаютъ повтореніемъ вопроса, а не однимъ только *да*. *Будешь завтра? Буду. Ходилъ? ходилъ; да, ходилъ. На правду мало словъ:*

*) Иные называютъ буквы: б, в, г, д, ж, з, твердыми, и наоборотъ: к, п, с, т, ф, ш, мягкими; вольному воля, но это противно и слуху, и понятію о твердости и мягкости звуковъ.

либо да, либо нѣтъ. Кому да, да, пожалуй; а намъ, все нѣтъ да нѣтъ. Межъ бабьимъ: да и нѣтъ не продѣнешь иголки. Пошло на да и нѣтъ, по голословный, бездоказательный споръ. **Да-да-да́** говорится припоминая что-либо и подтверждая. **Да-би́шь** означаетъ припоминаніе дѣла и поправку сказаннаго. *Вчера—да бишь, третьягодня. Да какъ что не былъ, сиб.* да чуть ли не былъ. *Да, поди-ка-ты, сдѣлай!* выражаетъ сомнѣніе, ка́къ бы не да, какъ бы не такъ. **Да-ну́** *пск.* хорошо, ладно, такъ; въ народѣ иногда отвѣчаютъ ну, вм. *да. Пойдешь, что ли?* «*Ну.*» **Дать**, употрбл. вм. *да вѣдь. Дать я говорилъ!* **Да-то́**, *тмб.* а развѣ нѣтъ, небось нѣтъ? *Пойдешь! Да-то,* или *да-то нѣтъ?* конечно пойду. *Да, зналъ бы, не пошолъ бы.* Нарѣчіе *да* переходитъ въ || союзъ пожелательный, образующій повелит. наклон. при глаг. буд. врем. и въ этомъ знч. *да* всегда стои́тъ во главѣ рѣчи; или || частица эта замѣняетъ другіе союзы: но, и, однако, также, ещо, но вѣдь, развѣ, если; анъ, нихъ. *Одинъ да два, три. Пойдемъ, да захвати топоришка. Помочь не устать, да надо дѣло знать. Сосватавшись, да хороша ль невѣста? И съѣсть да весло—то жъ ремесло. Тесло да весло—и то ремесло. Да придетъ къ намъ миръ и согласіе, да низойдетъ правда! Чтобъ ты хохлы да повыдохли!* сказалъ москаль. *А чтобъ ты москали да ихъ повы́таскали!* отвѣчалъ хохолъ. *Справилъ бы однорядку съ коро́лькой, да животики коро́тки́. И радъ бы въ рай, да грѣхи не пускаютъ. Да придетъ же и намъ чередъ. Долго ждали, да дождались. Ты, да ты, да опять ты, такъ одинъ ты и будешь. Да дай же и мнѣ свою пѣсенку спѣть. Да ты былъ, аль не былъ? Да разсуди же самъ, что говоришь! Пошолъ, да и пропалъ. Да хочешь, такъ дамъ.* || *Въ запд. губ.* прдл. до (къ, въ) произнос. *да: Пойдёмъ да церкви; на юнъ, кур. да,* въ значеніи и, ещо, произн. **ды**: *Одинъ ды два, три.*

|2. Да см. 1. *дать*].

Даба́ ж. *сиб.* китайская бумажная ткань, похожая на простой кумачъ или бохарскую бязь, бумажный холстъ, бѣлый и крашеный, любимый народомъ по дешевизнѣ. **Дабо́вый**, изъ нея сшитый.

[**Да-би́шь** см. 1. *да*].

[**Дабо́вый** см. *даба́*].

Да́бы со. чтобы, для того, къ тому, съ тѣмъ чтобы; пожелательное да.

[**Давал-** см. 1. *дать*].

[**Дава́нуть** см. *давить*].

[**Дава́нье, давасы́, —а́тель, дава́ть, дава́ха, дава́щая** см. 1. *дать*].

[**Да́ве** см. *давно*].

[**Давёж-** см. *давить*].

[**Да́вень, да́венько, да́весь** см. *давно*].

[**Да́вецъ** см. 1. *дать*].

[**Да́веча, да́вешь, да́ви** см. *давно*].

[**Дави́ла, дави́лка, —ки, дави́ло, дави́ль-** см. *давить*].

[**Да́вись** м. однододокъ. *новг.* Опд.].

Дави́ть, давну́ть, да́вливать что, гнести, нагнетать, пригнетать, угнетать; жать, сжимать, нажимать, прижимать; тискать, притискивать; тѣснить; налегать, обременять тяжестью, жать силою, въ прям. и перенос. смыслѣ. || *Давить* кого, кромѣ общаго знач., умерщвлять удавкою, душить, удушать. *У меня давитъ грудь,* удушье. *Смоляне міромъ блоху давили.* [**Дава́нуть**, давнуть, сильно тиснуть. || Дать сильный ударъ. *пск. твер.* Опд.]. **Дави́ться**, возв. и стрд. по смыслу рѣчи. *Не то давиться, не то топиться. Собака давится костью,* кость застряла. *За грошъ давится, радъ удавиться,* скупъ. *Всѣ толпятся, давятся. Торгуйся, давись; плати, хоть топись. Виноградъ давится жо́момъ. Вздавить кверху. Вдави лукою. Выдави болячку. Додавливай до конца. Его задавило возомъ. Надавить сокъ. Надави черемухи. Крышка наддавлена. Низдави поршень. Обдави перину. Отдавилъ ногу. Подави ещо. Поддавливай сбоку. Всѣхъ передавимъ. Придави крысу. Продавилъ дно. Раздавилъ паука. Сдави тисками. Онъ удавился.* **Давле́ніе** ср. длит., **да́вка** ж. об. дѣйствіе по гл. || *Давленьемъ* зовутъ также вообще всякую налегающую тяжесть, гнетъ или грузъ. *Устройство барометра основано на давленіи воздуха.* || *Давка,* тѣснота, толпа народа, толкотня. *Дуракъ давку любитъ. Давка, что рукі́ не продерешь.* || *Давка,* столярный жомъ, тиски́. **Дава́къ** [род. —вка́, м.] одикрт. дѣйствіе по знач. гл. *Не колоти, нажимай* **давко́мъ** нар. давя; дави, жми, налегай. **Давёжъ** м. давка, тѣснота въ толпѣ. **Давёжный**, къ давленью отнсщ. *Давежная водка сиб.* перегнанная на растн. *пу́чки,* Angelica. **Дава́га, дава́жка** [ж.] *сиб.* опадная дощечка въ пастушкѣ, ловушкѣ, которая пригнетаетъ сверху звѣря, напр. въ башмакѣ. **Давни́къ** [род. —а́] м. вообще, всякая часть снаряда, служащая для давленья: рычагъ, поршень. **Дави́ло** ср. гнетъ, жомъ, тиски; **даву́шка, дави́лка** ж., **дави́лки, давочки** мн. тисочки, щипцы для давки орѣховъ. *Играть въ давушки,* въ тѣсную бабу, выжимать другъ друга изъ скамьи. **Дави́льный**, гнетовой, жомный. *Давильный виноградный чанъ.* **Давко́вый**, выжатый, выдавленный. **Да́вчиво** нар. тѣсно, отъ толпы, толкотни. **Дави́льня** ж. заведеніе, гдѣ есть давило, гдѣ давятъ виноградъ. **Дави́льщикъ** м. работникъ при жомѣ, давилѣ. **Дави́ла** об., **давуны́** [род. —а́], **дави́тель** [м.] тѣснитель, угнетатель. **Да́вленикъ** м., **да́вленица** ж. удавленникъ, челов. удавленный или удавившійся. **Да́влени́на** ж. животное задушенное, удавленное петлею или звѣремъ, а также мясо его. *Калмыки ѣдятъ всякую падаль и давленину. Сило́чные рябчики—давленина.*

[**Да́вича, да́вичи, да́вичка** см. *давно*].

[**Да́вка, давко́вый, давко́мъ, давлен-, да́вливать** см. *давить*].

[**Давне́нько, —нёхонько, —нёшенько** см. *давно*].

[**Давни́къ** см. *давить*].

Давно́ нар. задолго допынѣ, много времени тому [назадъ], считая минутами, часами, днями или годами, по смыслу рѣчи. *Давно ли ты пришолъ? Давно, съ полчаса. Тому давно, хаживали предки наши по Днѣпру на Царьградъ. Давно ль не видались? Да какъ разстались. Коли взято давно, такъ и забыто оно. Кто это сдѣлалъ?* «*Это ужъ давно такъ.*» *Давно—не причина,* не оправданіе. *Давно, когда ещо баба дѣвкой была. Давно, когда ещо бабушка внучкой была.* **Давнёхонько, —шенько, давны́мъ-давно́**, очень давно. **Давне́нько**, изрядно давно. **Да́вній**, давно

бывшій, давно минувшій, прошлый, стародáвній. **Давни́шній**, то же; старинный, застарѣлый, издавна бывшій, изстари ведущійся. **Давнѣ́ющій** *сльз.*, **давню́щій** *пск.*, весьма давній, давнишній. **Дáвность** ж. свойство давняго, долговременность, или старина, дѣдовщина, ветхость, состояніе давно прошедшаго, **давнина́**, **давни́нка** [ж.]. *Это давнина стародавняя. По давности, я дѣла этого не припомню. Отъ давности вещь пришла въ негодность. Давность не малый свидѣтель. Гражданская или земская давность*, десятилѣтіе; упустивъ срокъ этотъ безъ иску, тяжбы, лишаешься права иска. **Дáвностный**, относящійся къ давности; давній и давнишній. **Дáве**, **дáвень**, **дáвѣ**, **дáвя**, **дáви**, **дáвесь**, **дáве(ви)ча**, [**дáча** *оренб.* Оп.], **дáвичи**, **дáвешь**, **дáвичка**, **дáвенько** нар. не такъ давно, голомя́, незадолго, но сегодня же. *Поди дальше, гдѣ былъ давѣ.* **Давнопро́шлый**, **давнопрошéдшій**, **давноу́шлый**, давнишній, давно минувшій. [Ср. *по-дáвно*].

[**Давну́ть**, **давóкъ** см. *давить*].

[**Давóлю**, **давóлюто** (сокращеніе словъ: *дай волю*), подожди, позволь. *олон.* Опд.].

[**Давóчки**, **давýнъ**, **давýшка**, **дáвчиво** см. *давить*].

[**Дáвывать** см. 1. *дать*].

[**Дáвѣ**, **дáвя** см. *давно*].

[**Давя́га**, **давя́жка** см. *давить*].

Дагáнъ, **дагáничикъ** м. калмц. *астрх. сиб.* стригунъ, жеребчикъ по другому году, лошакъ, друголѣтокъ.

Дагеротúпъ [**дагерротúпъ**] м. отъ имени изобрѣтателя, *Дагера* [Daguerre]; снарядъ [способъ], которымъ предметы, посредствомъ солнечнаго свѣта, переносятся изображеніемъ на доску, [**дагерротúпія** ж.]; || самое изображеніе это, на металлическомъ листѣ; такое же изображеніе на бумагѣ назыв. *фотографіею*, а вообще *свѣтописью*. **Дагеротúпное** *искусство*, фотографія, свѣтопись. **Дагеротипúстъ** [м.] фотографъ, свѣтописецъ.

Дáгликсъ м. морс. якорь съ лѣвой стороны́ корабля, на лѣвомъ кранболѣ; *плехтъ* на правой, а *бухтъ* и *той* на лѣвой и на правой, за первыми двумя, въ запасѣ.

[**Дáденъ**, **дáденый** см. *дать*].

Дадóнъ м. *влд.* неуклюжій, нескладный, несуразный человѣкъ. *Царь Дадонъ* поминается въ сказкахъ (Dieudonné, Богданъ?).

[**Дáжба**, **дáжбо** см. 1. *дать*].

Дáжбóгъ [**дáжь-бóгъ**] м. одинъ изъ боговъ славянской боговщины [!!, миѳологіи]; богъ жатвы?

Дáже со. выражающій предѣлъ до чего, крайность, крайнюю, высшую степень; и́нно, нида, нльно. *Онъ разсердился, даже хотѣлъ уйти. Обокрали меня, не оставивъ даже (ни) копейки.*

[**Дáжь-бóгъ** см. *дажбогъ*].

Дазимéтръ м. греч. воздухомѣръ, снарядъ измѣряющій плотность, густоту, сжатость воздуха.

[**Дáивать**, **дáивалась** см. *доить*].

Дайгá (тайга?) [ж. собир.] *сиб.* гóры въ вершинахъ рѣкъ.

[**Дáкальщикъ**, **дáканье** см. *дакать*].

Дакáпо нар., итал. [da capo], муз. сначала, сызнова, начинай снова.

Дáкать, **дáкнуть**, **дáкивать**, тáкать, поддакивать, соглашаться въ чомъ-либо со словами другого, приговаривать: да, такъ, точно такъ; **дáкаться** съ кѣмъ, ладить или соглашаться. **Дакъ** *южн.* такъ. **Дáканье** ср. таканье, при(под)дакиванье. **Дáкальщикъ** м., **—щица** ж. кто придакиваетъ, поддакиваетъ, такаетъ, тáкала.

Даксъ м., нѣм. [Dachs], таксъ, тáксикъ, барсучка, барсучья собака, стрѣлецкая, выживаетъ барсука и лису изъ норы́; головаста и криволапа.

Дáктиль м. греч. стопа стихосложенія, состоящ. изъ одного долгаго и двухъ короткихъ слоговъ [или изъ одного ударенаго и двухъ неударенныхъ слоговъ]. *Посо̀жъ па̀стушій ѝзъ я̀сени.* **Дактилúческій**, изъ стопъ дактилей состоящій, сложенный. **Дáктило-хорейческій**, сложенный изъ дактилей и хореевъ. **Дактилоло́гія** [ж.] искусство бесѣдовать пальцами, знаками пальцевъ, способъ, употребляемый глухонѣмыми. [См. *гекзáметръ*].

[**Дакъ** см. *дакать*].

Далáкъ м. *южн.* овечій пострѣлъ, болѣзнь на овцахъ.

Да(о)лдóнить *тмб. пен.* болтать, пустословить, много говорить.

Далёкій, **дáльній**, **дáльный**, **далéчный**, отдаленный, удаленный, въ большомъ разстояніи находящійся, не близкій; не мало отстоящій въ пространствѣ, разстояніи, а иногда и во времени. **Далековáтый**, **далекóнький**, нѣсколько или слишкомъ далекій. **Далекóхо(кóше)некъ**, весьма, очень, крайне далекъ; **дальни́мъ-дальнёшенекъ**. **Дáльшій** нар. срвн. степ. отъ далекій. **Дальнѣ́йшій**, самый дальній; все что впереди, будущій. **Далёко и далекó**, **далéче**, *орл.* **дальнó**, **дальны́мъ-дальнó** нар. [**Дáля** *кур., пск.* **ды́ля**. Опд., **ды́льше**. Оп., дальше. || *Дáля кур.* потомъ. **Ды́льный** *пск.* дальній. Опд.]. *Далёкая сторона—мачеха. Дальніе прóводы — лишніе слёзы. Далекая пора, старина. И далекъ путь, да изъѣздчивъ. Далекá ещо пѣхпя эта*, не скоро будетъ. *Я далекъ отъ него*, не близокъ, мало знаю. *Я далекъ отъ этой мысли*, не думаю такъ, съ нѣмецк. *Онъ не далёкъ, человѣкъ не далекій, не дальній*, не далеко уполъ умомъ, знаніями. *Дáльняя родня*, дальше третьяго колѣна; далѣе двоюроднаго. *Дальніе успѣхи, дальнѣйшія дѣйствія*, предстоящіе, будущіе. *Дáльняя картечь*, крупная, для боя на дальнее разстояніе. *Ещо далеко до близка. Царь далеко, а Богъ высоко. До Царя далеко, до Бога высоко*, (по *рязанск.* произнош. *высакó*, **далякó**; по *владимúрск.* **высóко**, **далёко**). *На ванькѣ далеко не уѣдешь*, извощики въ Питерѣ. *На правдѣ не далеко уѣдешь: либо затянется, либо надорвется. Далеко глядитъ, а подъ носомъ не видитъ. Летала пташка высоко, а сѣла недалеко*, о хваступѣ. *Хоть и далеко, да полетно*, позываетъ, или удобно. *Далеко ѣхали, да скоро (да ладно, кстати) пріѣхали. Зачѣмъ далеко, и здѣсь хорошо. Близкій сосѣдъ* (т. е. добрый человѣкъ) *лучше дальней родни. Далеко кумику до Петровá-дни. И высóко и далёко, высокó и далекó*, пѣс. *Далёко ль?* спрашиваютъ извощики, вм. куда. *Далеко тебѣ до него, далеко съ нимъ равняться*,

далеко не сравняться. Онъ далеко ушолъ въ наукѣ, по службѣ ипр. *Онъ далеко видитъ,* прозорливъ. *Ты далече зашолъ,* сдѣлалъ что лишнее, неладное. *Читай* **да́лѣ, да́лѣе.** *Кто всталъ пораньше, ушолъ (шагнулъ) подальше. Ѣхалъ бы далече, да болятъ плеча. Тише ѣдешь, дальше будешь. Дальше спрячешь, скорѣе найдешь. Дальше положь, ближе возьмешь. Хотѣлъ ѣхать далѣ, да кони стали. Пойдешь и далѣ, лишь бы дали. Что дальше (больше) разбирать, то хуже. Что ни дальше, то лучше,* т. е. хуже. *Что далѣ, то хуже. Будь знако́мъ, а ходи дальше (ходи круго́мъ). [Много правдолюбцевъ мимо меня прошло; и что же? «Однихъ ужъ нѣтъ, а тѣ далече». А я все стою].* **Далёкость, да́льность, дале́честь** ж. состояніе дальняго, далекаго. *За дальностью отсюда не видать. Далекостію, далью не пугай, пріѣду. По близости у насъ нѣтъ садовъ, а по дальности есть.* Въ выраженіи: *дальность полета ядра, дальность выстрѣла* ипр. *дальность* значитъ разстояніе, мѣра или предѣлъ. **Даль, далина́,** [*пск.* **дыль.** Опд.]; *прм.* **да́лица,** увел. **да́лища, далечи́на** ж. сравнительно большое разстояніе, не какъ свойство далекаго, а по себѣ; между *да́льность* и *даль* то же отношеніе, какъ между *далёкій* и *далёко,* между прлг. и нар.; посему *даль, далина́,* озич. также самый предметъ, что вдали, что удалено, отдалено, особ. въ картинахъ, въ живописи. **Да́ли** мн. *вост.-сиб.* суземы, дальнія тайги, куда промышленники уходятъ на все лѣто. **Дальнови́ще** ср. дальнее кочевье инородцевъ. *Табынцы на лѣто уходятъ на дальновища.* **Дальни́къ** [род. **—а́**] м. дальняя пустошь, запольная, дальняя пашня. **Дали́ть** что, удалять, относить вдаль; устранять, избѣгать; **—ся,** уходить вдаль, удаляться, устраняться. **Дале́ніе** ср. дѣйст. по знач. гл. **Далечи́ть, [дале́чить],** далить, удалить, относить вдаль, говоря ипр. о зрительномъ приборѣ. *Толстое стекло далечитъ, тонкое близитъ,* выпуклое и полое. **Дальнозво́нкій, далекозво́нкій,** что звучитъ громко и что далеко слышно. **Дальнови́дный** *челов.* предусмотрительный, прозорливый. **Дальнови́дность** [ж.] свойство это; **дальнови́децъ** [род. **—дца**] м. дальновидный челов. **Дальнозо́ркій** *глазъ,* видящій предметъ отдаленный яснѣе близкаго, противоп. *близорукій. Дальнозоркій глазъ,* вѣрнѣе хрусталикъ его, площе обычнаго, и недостатокъ этотъ, для усиленья преломленія лучей, пополняютъ толстымъ (выпуклымъ) стекломъ. **Дальнозо́ркость** ж. свойство, состояніе это. **Дальнозри́тельный, —зо́рный,** о стеклахъ, снарядахъ, подзорный, показывающій отдаленные предметы ближе или яснѣе. **Дальномѣ́рный,** долгомѣрный, достигающій значительныхъ разстояній, ипр. *винтовка.* **Дальномѣ́ръ** м. снарядъ для измѣренія разстояній издали, углами. **Далекобо́йность, дальнобо́йность** [ж.] *ружья важнѣйшее качество его.* **Дальнобо́йная** *винтовка.*

Далиха ж. раст. Scabiosa Succisa, отмышная? оды́шная? пуповникъ, коровій-языкъ, самоправа, короста, дѣтородинъ? сивецъ, грудная-трава.

[**Да́лица, да́лища** см. *далекій*].

Да́лія ж. растеніе георгина, [Dahlia].

Далма́ ж. *астрх., дон.* **дулма́, дурма́** ж. кушанье, рубленая баранина, въ сверткѣ винограднаго листа; мясо или рыба съ пшеномъ въ капустныхъ листьяхъ.

Далма́тикъ м., [лат. dalmatica], родъ мантіи, или полуплащика, накидки, изъ числа принадлежностей одежды при коронованіи нашихъ государей; она длиною вполъикры и съ широкими рукавами; у гусаръ переиначено въ *доломáнъ.* || Родъ стихаря католическаго духовенства.

[**Дало́нь** ж. ладонь или длань. *арх. перм.* Оп.].

[**Даль, дальн-, да́льшій, да́лѣ, да́лѣе, да́ля, даляко́** см. *далекій*].

Да́ма, фрнц. [dame], женщина высш. сословій, госпожа, барыня, боярыня. [*Дама пріятная во всѣхъ отношеніяхъ и дама просто пріятная.* Гоголь. *Она оказалась дамой пріятной во всѣхъ отношеніяхъ и очень комильфотно одѣтой*]. *Придворная дама,* сановница, чиновница двора, служащая. *Классная дама,* въ дѣвичьихъ учебныхъ заведеніяхъ, надзирательница. *Музыкальная дама,* тамъ-же, учительница музыки. || Въ танцахъ, каждая пара назыв. кавалеръ съ *дамой. Кавалерственная дама,* получившая орденъ, у насъ Св. Екатерины. || Въ картахъ, краля, фря, карта, на которой изображена женщина. || Въ шахматахъ, царица, ферзь. Въ **да́мкахъ** или шашкахъ, **да́мка,** до́ведь, шашка, прошедшая отъ себя до осьмой, послѣдней клѣтки; получаетъ за это особыя права, ходить во всю доску. **Да́мскій,** дамамъ принадлежащій, свойственный.

Дама́нъ м. южноафриканское животное, съ кролика, но причисленное учоными къ разряду *толстокожихъ,* гдѣ лошадь и слонъ.

Дама́скъ м. (отъ го́рода того же имени), **дама́ская** или **дама́сковая** *сталь,* особая сталь восточныхъ народовъ, узорочная, струи́стая, булатъ, цвѣтной булатъ, тра́вчатый. || Красное желѣзо, струи́стое, на ружейн. стволахъ, также зовутъ *дамаскомъ.* || *Ткань дамаскъ,* шерстяная, струистая. **Дамаскирова́ть** *сталь,* превращать ее въ дамаскъ или поддѣлывать, наводить вытравкою узоръ, травку. **—ся,** быть дамаскируему.

Да́мба ж., нѣм. [Damm], насыпь валомъ, отъ воды́ или для запруды; гать, гребля, запруда, оплотъ, плотина. **Да́мбовый,** плотинный.

[**Да́мка** см. *дама*].

[**Дамкра́тъ** см. *домкратъ*].

[**Да́мскій** см. *дама*].

[**Да́нина, да́ница,**] **да́нная, да́нникъ,** [**даннич-,**] **да́нное,** [**да́нность, —сти, да́нныя, да́нскій, да́нство**] см. 1. *дать.*

Данти́клы ж. мн., [франц. denticule], зубцы, сухарики въ украшеніи главы столпа.

Данти́стъ м., [**данти́стка** ж.], фрнц. [dentiste], зубной врачъ или рвачъ, зубодёрга; [||шутч. полицейскій держиморда и вообще силачъ съ зубодробительнымъ кулакомъ]. **Данти́стовъ,** ему принадлежащій; **данти́стный,** ему свойственный.

[**Да-ну́** см. 1. *да*].

[**Дань, даньё, да́ньщикъ** см. 1. *дать*].

[**Даре́ніе, даре́нье** см. *дарить*].

[**Даржа́ть** см. *держать*].

Дари́ть, да́ривать что кому, или кого чѣмъ; отдавать навсегда безмездно, отдать даромъ, прино-

сить въ даръ, дать подарокъ. *Когда дарятъ, тогда и бери. Рублемъ не дари, только глазкомъ взгляни! Кого люблю, того и дарю. Дари не дари, да глазъ не дери. Дарилъ, дарилъ, да на голь и посадилъ*, обманулъ. *Чьмъ отымать, такъ лучше не дарить.* **—ся**, быть дариму; || обсылаться дарами, дарить другъ друга взаимно. *Женихъ съ невѣстой уже дарились*, исполнили первый обрядъ за помолвкой, *дары́, даре́нье* или **дари́ны** ж. мн., обдаривъ другъ друга по обычаю; невѣста дарить бѣлье своей пряжи, ткацья и шитья, а женихъ — бабій головной уборъ, сороку. *Подаришь?* отв. *Подари́шь уѣхалъ въ Парижъ, а остался одинъ купишь! Чьмъ-то подаритъ (порадуетъ) насъ новый годъ!* что будетъ. *Подарить кому что, отдарить чьмъ; надарить всячины, раздарить все, обдарить всѣхъ, задарить судью.* **Даре́ніе, даре́нье** ср. дѣйствіе дарящаго. **Даръ** м. то же дѣйствіе и самый предметъ, приношенье, подарокъ, особ. отъ низшаго высшему; приносъ, гостинецъ, поборъ, взятка. || Дарованіе, способность данная Богомъ, болѣе употр. въ высшемъ знач. *Даръ пророчества. Божій даръ*, хлѣбъ. *Божій даръ грѣшно топтать*, крошекъ хлѣба не ронять на полъ. *Ни даръ, ни купля. Даръ не купля: не хаятъ, а хвалятъ. Спесивому хвала лучше да́ра. Тяжелы поклоны съ легкимъ да́ромъ. Первый даръ на роду, коли нѣтъ въ глазахъ стыду. Ни болѣлъ, ни говѣлъ, а къ дара́мъ поспѣлъ (приспѣлъ). Запись-ту дали, да даро́въ-то не видали.* **Дары́** м. мн. свадебные подарки; при заручинахъ или оглашеніи помолвки, невѣста даритъ жениха платкомъ, отца и мать его рубахами; прочую родню его простыми платками, ширинками, холстомъ. || *Святые дары́*, Св. тайны тѣла и крови Христовой. *Дары́ дарятъ* (свадебные), *на отдарки глядятъ. Если умретъ дѣвица, то на похоронахъ раздаютъ дары*, какъ на свадьбѣ; млрс. *твр.* **Дарбкъ** [род. **—рка́**, м.] *умал.*, **да́рикъ** [м.] то же; также || даровая медаль, раздаваемая по какому-либо поводу, жетонъ. *Члены Рос. Акад. получали за каждое засѣданіе по рублевому да́рику.* **Да́рни́ца** ж. одна изъ подругъ невѣсты, собирающихся у нея для шитья даровъ и приданаго. **Да́ромъ**, *кур. кал.* [*сарат.*] **да́рма**, [*пск. твер.* **дарма́**. Опд.] нар. безмездно, безплатно, подаркомъ; за ничто, нипочомъ, задешево; || ни за что, безъ вины, напрасно; || безъ пользы, тщетно, втуне; || нужды нѣтъ, пусть такъ, не тронь, не нужно, не надо, оставь; || хотя, не смотря на то, при всемъ томъ. *Ду́дарь-дударю дарма играетъ, западн. Даромъ не брать ничего, а платить. Лошадку даромъ взялъ, за 30 рублей. Его даромъ наказали. Пынь даромъ только зуботычину возьмешь, а то все за деньги. Всѣ труды пропали даромъ. Не такъ дѣлаешь! «Ну, даромъ». Хочешь пить? «Даромъ»*, не хочу, не надо. *Даромъ что простъ на видъ, а хитеръ. Отдать что* **зада́ромъ**. *Взять (купить) задаромъ (за ничто, за шаль, нипочомъ). Дорого не купи, а даромъ не бери. Даромъ скворецъ гнѣздо вьетъ (да и ему скворечницу поставь). Даромъ и чирей не сядетъ (все хоть почесаться надо). Шаромъ, да даромъ хорошъ табачокъ, а на денежку купить — зелень. Даромъ брать хорошо, а отдавать худо. Даромъ отдать, такъ дороже сто́итъ. Даромъ даютъ, да и съ придачей не берутъ. Хоть даромъ бери, да еще и придачи даютъ. Баранъ барано́мъ, а рога даромъ. Конь конемъ, а хода даромъ. Люди собираются молебенъ пѣть—дай и я помолюсь даромъ. Даромъ сло́ва не молви*, на-вѣтеръ. *Это что-то не даромъ. Даромъ* (но́пусту) *молва не ходитъ. Не даромъ говорится, что дѣло не годится. Намъ татарамъ все даромъ*, не смотримъ на обычай, приличіе. **Дармово́й** *кормъ. Дармовая работа. Дармовое житье*, безплатное. **Дармова́то** [нар.] почти зада́ромъ, не по заслугамъ. **Дарома́тый** *твер. вор.* дар(м)овой, не по заслугамъ полученный. *Мѣсяцъ у Бога дароматый хлѣбъ ѣстъ: свѣтитъ, да не грѣетъ.* **Даровбй**, дареный, подареный, даромъ полученный. [**Да́рмошный**, пріобрѣтенный даромъ. *пск. твер.* Опд.]. *Гость дорогбй, некупленный, даровой! Даровыя милости—неоплатные долги. Даровому коню въ зубы не глядятъ. Даровое лычко лучше купленнаго (краденаго) ремешка. Не пей, кума, даровова вина, придетъ дороже купленнаго!* надо отпотчивать. *Даровой рубль дешевъ, наживной дорогъ. Даровáя суббота*, Ѳеодорова, на первой недѣлѣ великаго поста. **Даровбе** нар. *съв. ряз.* хорошо, ладно, печто; || ничего, нужды нѣтъ, не бѣда; || ужбе, ужотко, въ знч. угрозы; || неужто, легко ли дѣло, эко диво! *Эдакъ, чтоль? «Даровбе!»* ладно. *Вотъ я тя, даровбе! Виноватъ я передъ тобою. «Ну, даровбе!» Даровбе ли, мать моя?* неужто? будто бы? полно, такъ ли? **Даровúли?** *ряз.* удивительно, чудесно. **Даровбе** ср., **даровúца** ж. *пск.* притка, притча, случай, бѣда, напасть, невѣдомо откуда. *Даровымъ ли бѣжишь?* по добру ль, не случилось ли чего? *Эка даровúца!* **Даровúтый**, одаренный способностями, человѣкъ съ дарованіями. || Стар. щедрый, или **да́рчивый**, охочій дарить, тароватый. **Даровúтость** ж. свойство, качество даровитаго, способность. **Да́рный**, къ дару, подарку относящ. **Да́рничій** [м.] вручитель подарковъ; приставъ у подарковъ, въ посольствахъ; помощникъ у раздачи даровъ. **Дарбвка** ж., въ игрѣ мячомъ, въ лапту, ударъ вверхъ, такъ, что въ полѣ мячъ поймавъ прямо въ руки, чѣмъ городъ проданъ или сданъ, ватага съ поля идетъ въ городъ, а горожане въ поле. **Дару́нъ** [род. **—а́**], **дарунбкъ** [род. **—нка́**], **дару́нчикъ** м. дареное животное: щенокъ, жеребенокъ инр. || *Южн.* подарокъ вообще, особен. свадебный. **Дарбвушка** ж. то же, даровое животное. **Дарова́ть, да́рствовать** что кому, дарить, жаловать, награждать, милостиво надѣлять. *Даровать жизнь*, родить, произвести на свѣтъ; или || простить приговореннаго къ казни; || *возродить, преобразовать духовно. **—ся**, быть даруему. **Дарова́ніе, да́рствованіе** ср. дареніе, одаренье, болѣе въ знач. высшемъ, надѣленіе, пожалованье; ниспосланіе. || *Дарова́нье* также даръ, талантъ, способность къ чему-либо; природная наклонность и умѣнье. **Да́рственный**, даровой или дарный, подаренный, подарочный. *Дарственная запись*, укрѣпленіе подарка за кѣмъ-либо на бумагѣ, о недвижимомъ. **Да́рственность, да́рность** ж. состояніе дарового, подаренаго; свойство дѣйствія, по которому вещь переходитъ подаркомъ въ чье-либо владѣнье. *Дарственность имѣнья передъ закономъ доказывается*

записью, а поку́пность его—купчею. **Даровщи́на, —щи́нка** [ж.] даровая вещь, все что приходитъ даромъ, безплатно, что подарено; **дармовщи́на,** [**дармовши́на, даромши́на** ж. *твр.* Опд.] все что пришлось, досталось, добыто даромъ. *Я даровщинѣ радъ, а дармовщиною работать не стану.* **Дари́тель** м., **—ница** ж., **дари́льщикъ** м., **—щица** ж., **да́рщикъ** м., **—щица** ж., **даровщи́къ** [род. **—а́**] м., **—щи́ца** ж., **дарова́тель** м., **—ница** ж., **дарода́тель** м., **—ница** ж. кто даритъ, даруетъ, надѣляетъ. **Дарова́тельный, дарода́тельный,** щедрый, тароватый, дарчивый, одѣляющій дарами. **Дармогля́дъ** м. зѣвака, праздный зритель съ даровымъ билетомъ. **Дармоѣ́дъ** м., **—дка** ж., **дармоша́тъ** [м.] кто даромъ хлѣбъ ѣстъ, живетъ не трудясь, не работая, тунеядъ, міроѣдъ, **дармоѣ́жка** об. **Дармоѣ́дничать,** жить дармоѣдомъ. **Дармоѣ́дство** ср. дѣйствіе и состояніе дармоѣда, тунеядца. **Дармоѣ́дный,** къ дармоѣдству относящс. **Дарои́мецъ** [род. **—мца**] м., **—и́мка** ж. продажный, подкупной человѣкъ, мздои́мецъ, **дарои́мный,** берущій подарки или **дарои́мчивый,** любящій подарки, **даролюби́вый, даролю́бецъ** [род. **—бца,** м.]. **Даролю́біе** [ср.] свойство это. **Дароно́сный,** носящій, приносящій, содержащій дары. **Дароно́сецъ** [род. **—сца**] м. дары или даръ приносящій. **Дароно́сица** ж. ковчегъ, въ которомъ носятъ запасные Св. дары. **Дароподáтельный,** дарода́тельный, дарующій. **Дароподáтель** м., **—ница** ж. то же. **Дароприи́мецъ** [род. **—мца**] м., **—мица** ж. принявшій даръ, дары. **Дарохра́нный, дарохрани́тельный,** дары хранящій, сберегающій. **Дарохрани́лище** ср. помѣщеніе для даровъ. **Дарохрани́тель** м. хранящій, сберегающій дары́. **Дарохрани́тельница** ж. црк. ковчегъ, въ которомъ хранятъ Св. дары, прежде освященные.

[**Даси́** см. 1. *дать*].

[**Да́ста** мждм. угрозы. *ниж.* Опд. Ср. 1. *дать*].

Да́тель, да́тельный, [**да́тельствовать**] см. 1. *дать.*

Датмаръ? м. *орнб.* подпечье, подпечекъ.

[**Да-то́** см. 1. *да*].

1. **Дать, дава́ть,** црк. **дая́ти; да́вывать** что кому; вручать, отпускать, снабжать, доставлять; жаловать, дарить или ссужать; ввѣрять, поручать; сообщать; производить, рождать, приносить; сулить, обѣщать, предлагать; изъявлять, представлять и предоставлять; дозволять, разрѣшать, не претить, не быть помѣхой. *Далъ Богъ рото(че)къ, дастъ и кусо(че)къ. Дающая рука не оскудѣваетъ. Данъ мосолъ, хоть гложи, хоть впередъ положи. Не дать взаймы, остуда на время; дать взаймы, ссора навѣкъ. Ему данъ съ бантомъ, мнѣ на шею* (Горе отъ ума). *Даю тебѣ право. Дай мнѣ слово молвить. Не дамъ я тебѣ дурить. Много ль даетъ это имѣнье? Что далъ за сапоги? Рожь дала сам-десятъ. Даетъ онъ, да не дастъ, обманетъ. Даю согласіе. Не дамъ на это благословенія. Намъ не даютъ рубить лѣсу. Дай ему погулять. Намъ не дали помощи. Богъ не дастъ, свинья не съѣстъ. Давать въ чомъ примѣръ. Дать лобзаніе. Дать тумака́. Отродясь я ему такихъ совѣтовъ не да́вывалъ. Дать кому что на вѣру, на совѣсть. Дать чему вѣру,* повѣрить. *Дать слово,* обѣщать; *дать кому что на́-слово,* на честь, на совѣсть, безъ росписки. *Дать руку,* кромѣ прямого значенія, поручиться за кого-либо, или приложить руку, подписаться. *Дать правду* стар. присягнуть на вѣрность. *Дать судъ и правду,* разсудить и рѣшить. *Дать судъ съ головы́* стар. возобновить судебное дѣло, начать съ начала, перевершить. *Дать кому съ кѣмъ очную ставку,* свести налицо, для взаимной улики. *Дать знать,* извѣстить, увѣдомить. *Дать себя знать,* показать свою силу, власть, пройти грозою. *Дать дорогу,* посторониться. *Дать кому мѣсто,* посторониться, или опредѣлить къ должности. *Дать хлѣбъ,* пристроить кого-либо, дать средства жить. *Дай срокъ, не сбей съ ногъ! Дай время,* погоди, не торопи. *Давай!* кричитъ лоцманъ на Волгѣ завознѣ, чтобы спѣшила къ расшивѣ съ подачей. *Языкомъ мели, а рукамъ воли не давай,* не бей, не дерись. *Дать чему оборотъ,* направить, устроить. *Ни дай, ни вынеси. Дать или взять слазу; дать или взять отсталаго. Дать пиръ, праздникъ. Дать тягу, стречка, стрекоча,* уйти, бѣжать. *Дать кому таску,* потаскать, побить. *Дать маху, дать промахъ,* ошибиться, промахнуться. *Это ни дать, ни взять онъ,* вылитый, точь-въ-точь. *Дай Богъ вамъ любовь да совѣтъ!* молодымъ. *Дай Богъ подать, не дай Богъ просить. Не дай Богъ ссориться, да не дай Богъ и мириться!* хлопотливо, и не развяжешься. *Не дай Богъ и злому татарину. Не дай Богъ ни вамъ, ни намъ. Не хвались сумою: кому что Богъ дастъ. И показалъ Богъ, да не далъ. Все показалъ Богъ, да всего не далъ. Богъ даетъ день, дастъ и пищу. Богъ лучше знаетъ, что дать, чего не дать. Цѣла ль голова, а шапку Богъ дастъ. Что Богъ не дастъ, того никто не возьметъ. Богъ далъ, Богъ и взялъ. Богъ далъ, а съ чортомъ потягаемся. Вели Богъ дать, не вели Богъ отнять* (или *принять*). *Богъ дастъ! сами семерыхъ послали, не знаемъ, что принесутъ,* шутливый отказъ нищему. *Что далъ, то и взялъ. И не долго на свѣтѣ побыть, да не дадутъ и вѣку изжить. Шолъ бы и далъ, только бы дали. Даютъ—бери, бранятъ—бѣги. Того не берутъ, чего въ руки не даютъ. Дома не пекутъ, а въ людяхъ не даютъ. Дадутъ хлѣбца, дадутъ и дѣльца. Дадутъ—въ мѣшокъ; не дадутъ—въ другой. Погоди дуть, какъ дадутъ,* т. е. дадутъ ли. *Либо деньгу дадутъ, либо въ рыло поддадутъ. Кто идетъ? говори, убью: не дай домой за ружьемъ сбѣгать! Сколько увидитъ денегъ* (приказный), *столько и давай. Дали вина, такъ и сталъ безъ ума. Ѣшь, что даютъ. Не даютъ, проситъ, а дадутъ, броситъ. Не о томъ дѣло, зачѣмъ съѣла, а о томъ, что намъ не дала. Что ни дать, то дать,* лишь бы добыть. *Всякъ хочетъ взять, а никто не хочетъ дать. Не тужи, кто беретъ, а тужи, кто взаймы даетъ. Дать — не устать, да было бы что. Дать ли, взять ли—раздумье беретъ. Лучше дать, нежели взять.* **Дава́етъ** *нвг. ол.* вмѣсто даетъ. **Дава́щая** *рука* вм. дающая. **Да́деный, да́денъ** народн. прч. стрд. вм. **да́ный, да́нный.** *Даденыя вами деньги вышли.* [**Да,** сокращ. дай. *Да-ка я погляжу. перм.* Опд.]. **Дава́й,** въ видѣ нар., ну-ка, а ну, станемъ, будемъ, начнемъ, сдѣлаемъ то и то. *Путка, давай бороться. Давай работать.*

Дасѝ *нов.-чрнв.* съ црк., но употр. въ рѣчи вм. повел. дай. *Дасѝ сѣ́мицы,* подай щипцы. [**Дать, дава́ть**, о женщинѣ, отдаваться мужчинѣ]. [**Дасъ**, вм. дастъ, 3 л. ед. *перм.* Опд.]. **Да́ться, дава́ться, да́ваться,** возв. и стрд. смотря по смыслу рѣчи. *У насъ пайка́ не дается,* не даютъ. *Поймай собаку! Да она не дается. Далась тебѣ эта пѣсня! Не далась ему эта наука. Эта грамота мнѣ (ему, тебѣ) не далась. Самъ Абрамъ дался въ обманъ. Онъ на подладъ не дается,* съ нимъ не сладишь, упрямъ. *Далась попу грамота,* онъ дока въ ней, на ней зубы съѣлъ; *далась она ему знать,* надоѣла. *Дался тебѣ такой-то, дала́сь тебѣ то и то,* охота тебѣ связываться, водиться или возиться съ нимъ. *Не далось мнѣ это мастерство,* нѣтъ умѣнья, дарованья. *Пойду дава́ться въ работу арх. ол.* наниматься, искать работы. *Воздай ему Богъ. Вдавшійся уголъ. Выдался уродъ. Давай полтину. Задай задачу. Книга издана. Надавалъ яблокъ. Кто на́даллъ гривну? Обдай меня водою. Отдай ему это. Подайся назадъ. Поддай пару. Онъ поддается нарочно. Передай мои слова. Придай полтину. Продай лошадь. Раздай нищимъ. Сдавай сдачу. Удался молодецъ.* **Дава́нье,** *арх.* **да́ванье.** ср. дл., **да́ніе** ср. ок., **да́жба** ж., **датьё** ср. об. дѣйст. по гл. **Да́жба** или **да́жбо** (дай Богъ?) *рлз.* ей-ей, ей-богу, право такъ, истинно. **Даа́ніе** ср. даванье; что дано, подарокъ, подаяніе, подачка. *Всякое даяніе — благо. Всякое дыханіе любитъ даяніе.* **Да́ча** ж. об. дѣйст. по гл. *давать* и *дать*, дажба, выдача, отдача, раздача. || Что выдается, въ видѣ жалованья, содержанія, пайка, мѣсячины напр. *Солдатская дача сапожнаго товара.* || *Рлз.-кас.* подушное, оброкъ. || *Иск.* помники, гдѣ кормятъ нищихъ и раздаютъ имъ деньги. || Небольшая поземельная собственность, нѣкогда даровая, отъ царя, или данная по дѣлежу, по отводу; угодья и земли округленныя, обмежованныя, собь владѣльца или общества. *Въ этой дачѣ много лѣсу, да мало воды. Имѣнье это, кромѣ села и деревень, дѣлится на три особыя дачи. Онъ любитъ въ чужихъ дачахъ охотиться.* || Загородный домъ, заимка, хуторъ, мыза, отдѣльная усадьба, жилье внѣ города. || **Да́чка** [ж.] то же, умалит., и || *пен.* подачка, кусъ со стола слугѣ напр. **Да́чный,** къ дачѣ принадлежащій, относящійся. **Да́чникъ** м., **—ница** ж. участникъ въ общей дачѣ, совладѣлецъ. || Житель загородной дачи, охотникъ до дачной жизни. **Дава́ха, да́ха** об., **да́харь, да́вецъ** [род. **—вца**] м., **—вица** ж., **дава́тель** м., **—ница** ж., **да́тчикъ** м., **—чица** ж., **да́тель, даа́тель** [м.], **—ница** [ж.] кто даетъ, жалуетъ, подаетъ, даритъ, надѣляетъ, снабжаетъ; нртвпл. *взяха, взяхарь, берихa, взятчикъ, забѝрщикъ. Будешь да́харь, будешь и взяхарь,* давай людямъ, и тебѣ дадутъ. **Да́тельный, даа́тельный,** данный, даровой, дареный, или къ нему относящ. *Дательный падежъ,* въ грамат. третій падежъ въ склоненіяхъ, по вопросу кому, чему. *Дательный самостоятельный,* какъ латн. ablat. consec. [absol.], въ церквн. яз. могъ бы быть пріуроченъ и къ русскому: *Мнѣ присущу, ему вошедшу, тотъ сказалъ* напр. *Однажды, склонявшемуся дню къ вечеру,* Вельтм. Иногда выражаетъ господство, первенство: *Всѣмъ звѣрямъ звѣрь—левъ, всѣмъ птицамъ птица—орелъ. Всѣмъ горамъ гора—Оаворъ, всѣмъ рѣкамъ рѣка—Евфратъ.* **Да́тельствовать** кому что, дарить, даровать или жаловать. **Да́точный,** сда́точный, сданный въ солдаты, военнослужащій изъ сословій, обязанныхъ рекрутчиной. [*Чѐстная* **дава́лка** ж. женщина, отдающаяся мужчинамъ безкорыстно, не за деньги]. **Дава́лецъ** [род. **—льца**] м., **—лица** ж. (нѣм. Kunde, франц. pratique) *мск.* кто держится въ покупкахъ и заказахъ своихъ одной знакомой лавки, одного мастера, или кто даетъ работу, товаръ на выдѣлку, напр. кто даетъ желѣзо для выковки гвоздей, платя за работу. *Это давалецъ нашъ, мы на него работаемъ; онъ у насъ забираетъ.* **Дава́льщикъ** м., **—щица** ж. кто даетъ цѣну, торгуетъ. *Давальщиковъ много, а покупщикъ одинъ.* **Дань** ж. подать, повинность денежная или ясачная, оброкъ; срочная плата покореннаго народа побѣдителю. *Обложить данью, наложить дань.* || *Дань зап.* бывшіе по обычаю поборы пана съ крестьянъ, кромѣ повинностей, работъ, напр. $7^1/_2$ ф. льну, 6 талекъ, 2 ф. пѣчесей, 4 ф. счосу, и куницу ежегодно, по гусю черезъ годъ напр. || Приносъ, гостинецъ, подарокъ или иной способъ изъявленія признательности, уваженія. *Съ одного тѣла по двѣ дани не берутъ. Безданно, безпошлинно. Это дань сыновней любви. Дань неопытности моей* (нѣм. Lehrgeld). **Даньё** ср. стар. вкладъ, приносъ, вносъ, даръ. || *Арх.* приданое. **Да́нство** ср. дача взаймы. *Не мудрено данство, мудрено бранство,* кто беретъ, не думая, какъ отдать. **Да́нскій** стар. относящійся къ дани, податной или ясачный. **Да́нникъ** м., **—ница** ж. платящій дань, обязанный податью. *Ясачные народы данники Россіи; были даже двоеданцы, данники Россіи и Китая.* **Да́нничій, да́нническій,** относящійся къ данникамъ, имъ свойственный. **Да́нничествовать, да́нничать,** быть данникомъ, платить дань, будучи народомъ подвластнымъ кому-либо. **Да́ньщикъ** м. стар. сборщикъ податей. **Да́ница** ж. стар. дарственная запись. **Да́нина** ж. стар. даръ, подарокъ, жалованное. **Да́нная** ж. письменный видъ на владѣніе недвижимымъ имѣньемъ. **Да́нное** ср. или **да́нность** ж. болѣе употр. во мн. ч.: **да́нныя, да́нности,** извѣстное, безспорное, очевидное, вѣрное, все, что служитъ основаніемъ для какого-либо вывода, разсчота, заключенія. *Основываясь на сихъ данныхъ, можно сдѣлать слѣдующее заключеніе. По тремъ даннымъ частямъ треугольника, можно вычислить остальныя три.* **Давасы́** м. мн. *ур.-казч.* могарычи, литки; наводку, начай. [Ср. *даста*].

[2. Дать см. 1. *да*].

[Датьё см. 1. *дать*].

1. **Даха́** [доха́] ж. монг. *сиб.* шуба, надѣваемая шерстью вверхъ, наружу [или же двухсторонняя, съ шерстью сверху, съ лицевой стороны, и снизу, вмѣсто подкладки]; она бываетъ жеребячья, или оленья, козу́личья, собачья, овчинная; яргакъ, ергакъ. *сиб. орнб.*

[2. **Да́ха, да́харь** см. 1. *дать*].

Дацанъ м. храмъ поклонниковъ ламы, калмыковъ, бурятъ напр.

[1. **Да́ча** см. *давнб: да́веча*].

[2. **Да́ча, да́чка, дачн-, даа-** см. 1. *дать*].

Дбать что, малорс. *кур. вор. запд.* заботиться, ста-

раться, радѣть о хозяйствѣ; копить, собирать, готовить, гнодобить, припасать, запасать. *Хто дбаетъ, той маетъ. Хто мало маетъ, мало дбаетъ, смл. Усякъ дбаетъ себя знаетъ, вор.*

Два м. и ср., **двѣ** ж. второе счотное число, одинъ съ однимъ, пара, чета, дружка. *Одному началу не два конца. Умъ хорошо, а два лучше (лучше того). Возъ разсыпалъ, а два напребъ, укралъ. Изъ одного два сдѣлаешь, оба окоротаешь (оба бросишь). Коли два, такъ не одинъ. Два (двое) одному рать. Много и того, какъ два на одного. Два конца, два кольца, посередкѣ гвоздь?* ножницы. *Далъ бы и два, такъ пить и одного. Не два мыслца свѣтятъ, не два солнышка грѣютъ. Съ одного мышка не два помола. Дуракъ на дурака нашолъ, и вышло два. Такъ хорошо, что люба съ два. Въ одинъ день по двѣ радости не живетъ. Выпилъ двѣ, да и не помнишь гдѣ,* охмелѣлъ. *Двѣ собаки дерутся (грызутся), третья не суйся. Не по двѣ дани съ дыму (съ тягла). Ему дай волю, а онъ двѣ возьметъ. Двухъ смертей не видать (не бываетъ), а одной не миновать. До двухъ разъ прощаютъ, а втретьи бьютъ. Съ одного вола не двѣ шкуры драть. Сѣлъ промежъ двухъ на голь. Два-два,* по-два, два по-два, двое по-двое, попарно, четами. **Двымъ, двыхъ** *смл. пск.* двумъ, двухъ; двоимъ, двоихъ. Слитно передъ другими словами число *два* выражаетъ: удвоеніе, двойственность, и измѣняется иногда въ *дво, дву, двѣ*, и даже въ *две* и *дви* (см. ниже). *Двух-*, въ торговлѣ, означаетъ товаръ, мѣрою въ двѣ единицы: сукно или полотно въ два аршина ширины; жерди двухъ вершковъ въ отрубѣ, доски въ два вершка толщины ипр. **Два́жды,** [*новг. перм. тамб.*] **двбжди,** [**двбжжи.** *смол. тамб.* Оп.], **двýжды,** *вор.* **два́щи, двбщи,** *кстр.* **двбяжды, двакра́ты, двукра́ты, двойцею,** *вост.* **двбю, двою́,** *тамб.* **двбича,** *южн. зап.* **двбичи,** дву(двое)кратно, два раза, вдвойнѣ. *Какъ дважды два четыре,* вѣрно. *Однажды шолъ дождикъ дважды. Старъ и малъ— дважды глупъ. По дважды не мрутъ, а однова не миновать. Льнивый двоичи ходитъ, скупой двоичи платитъ. Но двожди и Богъ за одну вину не караетъ.* Также гов. *троицею, трои́; четырыо́, четверои́, четверицею; пятью, пятерыо́, пятери́цею,* пятери́цею ипр. **Двойма, двоима́** *арх.* вдвоемъ, самдругъ (*трои́ма, четверыма* ипр. самтретей, самчетвертъ). **Двбе, двби,** *нег.* **двоёньки,** два и двѣ, пара, чета, дружка, самдругъ. *Насъ только двое. Мы двоёньки.* При *двое* сщ. ставится въ род. пад. мн. ч. *Двое людей, двое саней. Двои* говорится при существт., употребляемомъ исключ. во мн. ч., которое ставится въ имен. пад.: *двои воро́ты, двои ножницы,* или о вещахъ парныхъ: *двои сапоги,* т. е. двѣ пары; какъ *одни сапоги,* одна па́ра. *Кто играетъ съ деревяннымъ, у того двои карты,* за двоихъ. *Слуга двоихъ господъ. Двумъ господамъ не служатъ. На двоихъ господъ не долго наслужишься (не угодишь). Двоимъ сѣсть, такъ нельзя и грести. Двоимъ за нужду влѣзть, и то ни стать, ни сѣсть,* Крыл. *Сшито на одного, такъ на двоихъ не надѣнешь. Для двоихъ готово, а троихъ не накормишь. Много и того, какъ два на одного; а мало того, какъ двое на троихъ. Я думалъ, идутъ двое, анъ мужикъ съ бабой. Тутъ цыганка (старуха) надвое сказала. Хоть силой плохъ, да осилилъ* **двохъ.** *Шутъ Мартынъ: рукавицъ ищетъ, а двои за полсомъ торчатъ! Двои дѣти водить—однимъ досадить,* отъ двухъ матерей. *Одному не страшно, а двоимъ веселѣй. Коли двое говорятъ: пьянъ, такъ поди, ложись спать. Не много, что двое, а много что на одного. Корову надвое разрубили, задъ доили, а передъ во щахъ варили. Сказывать двои рѣчи,* разнорѣчить, или сбиваться въ показаніяхъ, говорить разъ такъ, разъ иначе. || *Двоёньки,* **двоёчка, двоёчко,** болѣе употр. о двухъ людяхъ или животныхъ, почему-либо соединяемыхъ въ понятіи. *Насъ осталась двоёчка; идутъ себѣ двоёчко, двоёчкою. Сталась двоёчка* (т. е. чета), *такъ будетъ и троечка.* **Двоёнка** [ж.] водка двойникъ, двойного перегона; || двойная изба, два сруба съ сѣнями посреди́нѣ; [|| передвоенная пашня]. *Два* **двачка́,** *два очка, два корытечка?* глаза. **Двбица** ж. то же, чета, пара, бол. въ понятіяхъ высокихъ. *Любовь и истина образуютъ двоицу премудрости.* **Двбйка** ж. то же, о предмет. обиходныхъ; [то же, что *двоёніе*]; пара лошадей въ упряжи; двухвесельная шлюпка; *арх.* карбасъ о двухъ набояхъ, бока изъ двухъ досокъ; игральная карта о двухъ очкахъ; [отмѣтка объ успѣхахъ и поведеніи ученика, означающая неудовлетворительность. Ак.]. Въ этихъ знач. употр. и *тройка, четверка* ипр. по числу лошадей, веселъ, очковъ ипр. *Былъ двойкой хорошъ, а въ тузахъ не годится. Какъ двойка передъ тузомъ.* [**Двбечникъ** м., извозчикъ или ямщикъ, который возитъ на парѣ лошадей. || *Двоечникъ,* **двбечница** ж. ученикъ, —ница, получающій, —ая дурные баллы]. **Двойки́** [м. мн. *пск.*] *тер.* двое, двоёньки. || [Двойни, близнецы. Опд.]. *Играть въ камешки въ двойки́,* съ уговоромъ, хватать по два. **Двбйни, двойники́, двойни́чки́, двоёшк(шн)и, двоя́шки, двойни́чники, двоёчники, двойча́та,** *пск.* **двоякй,** [*пск. твер.* **двоёчки.** Опд.] об. мн. двое дѣтей одной матери, рожденныя вмѣстѣ; двуплоды, близнецы, близнята; въ ед. ч. **двойча́** об., **двбйнышъ, двойничо́къ** [род. —чка́], **двоёчникъ, двойни́чникъ** м., **двойну́ха, двойну́шка двойны́шка, двойни́чка, двоёчница, двойни́чница** ж. *Не постилай скатерти вдвое: двойниковъ родишь. По двойнямъ рожать станешь, разведусь!* кормить не чѣмъ; шутка. || *Двойни арх.* два покоя, изба и горница, поставленныя въ одной связи. || Двурогія вилы (троерогія *тройни, тройчатки*). **Двойни́чный, двойчный, двоёчный,** къ двойнямъ относящійся. *Двойничные роды. Двойничный сынъ. Она двоёчная,* двойча. *Двойчные роды бываютъ къ урожаю.* **Двбйня** ж. дружка, ровни, двѣ одинакія или парныя вещи. *Двойня подсвѣчниковъ разрознена.* **Двойна́** [ж.] охотн., о заяч. слѣдѣ, петля, когда заяцъ, затантывая слѣды свои, идетъ ими же назадъ и дѣлаетъ сметку, скидку, дальній прыжокъ въ бокъ. **Двойни́къ** [род. —а́] м. какой-либо предметъ въ двухъ видахъ или особяхъ, въ двойномъ числѣ; что-либо сдвоенное, взятое вдвое или дважды обработанное; человѣкъ, являющійся въ двухъ лицахъ, вдвойнѣ, въ двухъ мѣстахъ разомъ, призракомъ; вещь, какъ двѣ

капли воды похожая на другую; двурабочая семья, по счоту для рекрутства: *до двойниковъ очередь не дошла, а тройники всѣ поставили;* дрова двойной длины, долготье, особ. употрб. на заводахъ; двухпудовая гиря, для вѣсовъ; двойной кристаллъ, какъ бы сросшійся изъ двухъ кристалловъ; сусальное золото, у котораго одна сторона серебряная, другая золотая; дублетъ, въ монетахъ, книгахъ, т. е. два оттиска или двѣ одинаковыя вещи; двѣнадцати-пасменное бердо (простое шести-пасменное) и широкій холстъ, имъ вытканный; пряжа, нитки ссученныя вдвое; передвоенная пашня; передвоенный спиртъ. ипр. *Быть въ двойникáхъ,* самдругъ, вдвойнѣ одинъ за другого. *Медъ двойникъ,* уваренный до половины воды; *тесъ двойникъ,* двойной длины (есть и *полуторникъ);* участокъ въ 2 или $1^1/_2$ десятины на тягло. **Двойчáтникъ** [м.] двойникъ, во всѣхъ знач., особ. о товарѣ. **Двойникóвый,** двойникъ, двойной, или къ двойнику относящійся. *Двойниковый холстъ,* [тканный] въ 12 пасмъ. **Двойни́ца** ж. двойникъ, въ значен. женщины, которая ходитъ вдвойнѣ, является въ двухъ лицахъ, или видитъ сама себя въ призракѣ. || Водку двойникъ также назыв. *двойницей.* || Растеніе [Diplazium] Diplasia? **Двойнóй,** удвоенный, сдвоенный, взятый или сдѣланный вдвое, вдвойнѣ, дважды; передвоенный, сугубый, вдвое большій. *Двойной трудъ, двойная и плата. Зубы двойные, а руки одинакія,* о ѣдѣ и работѣ. *Двойная дверь, —ое окно,* вставленныя для тепла вдвойнѣ. *Двойныя звѣзды,* двѣ звѣзды столь близкія, по направленію отъ земли, что одна почти кроетъ другую. *Паровой снарядъ двойного дѣйствія, двойная паровая,* гдѣ паръ поочередно бьетъ въ поршень сверху и снизу. *Двойная ткань,* густая, плотная. *Двойной фуганокъ,* о двойномъ желѣзкѣ, о двухъ наложенныхъ одно на другое желѣзкахъ. *Двойная карта,* въ шулерской игрѣ, склеенная поперекъ, напр. изъ короля и валета, и понтеръ вскрываетъ ту либо другую по произволу. *Двойной спиртъ,* дважды перегнанный, двойникъ. *Двойной діезъ* музык. знакъ, повышающій ноту на два малые полутона; *двойной бемоль* понижающій ее на столько же. **Двои́чный,** до двóицы относящійся, ее образующій. **Двóйственный,** двойной, удвоенный, дважды взятый, сугубый. *Двойственное число,* въ греческомъ и въ нашемъ церковномъ языкѣ, множественное, относимое только къ двумъ предметамъ, ипр. *твоима очима; она же* (они двое) *идоста.* || Двоякій, двусмысленный. **Двои́чность, двóйственность** или **двóйность** ж. состояніе двойственнаго или двойного; состояніе чего-либо въ видѣ двóицы. *Двойность духа нашего рождаетъ двóичность способностей,* дуализмъ; полярность. **Двойчáтка,** *пск.* **двоéшка** ж., **двачъ** [—á] м. предметъ, состоящій какъ бы изъ срослыхъ двойней, близнятъ; двойной орѣхъ или миндаль, срослый, или два ядра въ одной скорлупѣ; два срослыхъ плода. *Двойчатка счастливая,* срослые же кристаллы или двойникъ ипр. *Серьги двойчáтки,* съ двумя подвѣсками; *запонка двойчатка,* состоящая изъ двухъ пуговокъ, на стержнѣ или цѣпочкѣ; *плетка двойчатка,* двухвостка. || Морской слизень Diphya. || *Двойчатки,* попугайчики, живущіе только четою, неразлучни. **Двойчáтый, двойчáтный, двойчáтковый** или **двойчáточный,** составляющій двойчатку; къ ней относящійся. **Двойчáтникъ** [м.] двойникъ, во всѣхъ знач., особ. о товарѣ. **Двоя́кій,** двухъ родовъ, въ двухъ видахъ. **Двуразли́чный,** такой и иной, **двуобрáзный.** *Тутъ двоякій смыслъ, прямой и переносный. Это дѣлается двоякимъ способомъ. Думай двояко, а дѣлай одинако,* рѣшайся и не передумывай. **Двоя́къ** [—á], **двоячóкъ** [род. —**чкá,** м.] двойка, лодочка на двоихъ. || *пск.* близнецъ, двойни́чникъ. || Товарищъ въ работѣ, въ пути. **Двоя́кость** ж. обоюдность или двойственность; свойство или состояніе чего-либо двоякаго, **двуобрáзность** [ж.], **двуразли́чіе** [ср.] **двуразли́чность** [ж.]. **Двóечій, двóечный, двóйковый,** къ парѣ, двойкѣ относящ. **Двои́ть, двáивать** что, удвоять, сдвоять, передвоять; дѣлать или брать что-либо вдвое. *Двои́ть пашню,* пахать ее дважды, вдоль и поперекъ. *Двоить покóсъ,* косить въ другой разъ, косить отаву, по отавѣ. *Двоить нитки,* сучить вдвое. *Двоить вино,* перегонять вторично. *Граненое стекло двоитъ предметы. У меня въ глазахъ двои́тъ,* безл. или *двои́тся,* предметы кажутся вдвойнѣ, путаются, передвигаются, неясно вижу; || пьянъ. **—ся,** возв. и стрд. по смыслу рѣчи; раздваиваться, дѣлиться пáдвое. *Пашня двои́тся,* ее двоятъ; *нитки двоя́тся,* ихъ сдваиваютъ или онѣ раздваиваются, разсучиваются сами. *Когда пилось, тогда и двоилось,* въ глазахъ. *Худо молиться, какъ на умѣ двоится,* какъ думаешь о другомъ. *Сдвои́ть нитку. Сдваивать, выдваивать,* прыгая черезъ веревочку. *Опять задвоилъ. Передвои́ть нитку. Пень раздвоился. Удвóить дачу.* **Двоéніе** ср. длит., *двóйка* ж. об. дѣйств. по знач. гл. **Двои́тель** м., **—ница** ж., **двои́льщикъ** м., **—щица** ж. кто двоитъ въ разн. знач. **Двои́льный,** къ двоенію служащій. *Двоильный шпатъ,* известковый прозрачный шпатъ, двоящій для глаза предметы. **Двои́ще** ср., **двоя́тина** ж. двоёнка, передвоенная пашня. **Двоя́шить** *пск. твр.* дѣлить или рѣзать надвое, пополамъ. **Двойчи́ть,** двусмысленно говорить или двуязычить, говорить одно, а думать или дѣлать другое; лукавить. **Двойчáтѣть,** становиться, дѣлаться двойчаткой, сростаться въ зародышѣ; || беременѣть. **Двéчить, двóчить** *влд.* повторять все одно и то же, двоить (у Дювернуа ошибч. отъ *звягать).* *Двошить,* отъ *двохъ, духъ,* дышать, едва дышать, съ трудомъ, переводить духъ. **Двадевянóста,** четыре съ половиною сóрока, стовосемьдесятъ. *Встарь, считали сóроками и девянóстами.* По преданію, первые городá считались отъ Москвы на девяносто, а вторые на два девяноста верстъ; ипр. *Клинъ, Руза, Коломна, Серпуховъ, Владиміръ, Тула, Калуга, Егорьевскъ, Данковъ, Юрьевъ* ипр. **Двáдесять,** два десятка, **двáдцать.** *Сѣку, сѣку двадцать, высѣку пятнадцать, сѣкъ, пересѣкъ, до пятнадцати досѣкъ;* приговаривая это въ ладъ, рубятъ ножомъ по полѣну, и выходитъ 15 зарубокъ. *Я ему двудесятью (двадцатью) говорилъ,* 20 разъ. **Двадеся́тый, двудеся́тый, двадцáтый,** слѣдующій въ счотѣ за девятнадцатымъ. **Два(дву)деся́тный,** заклю-

чающій въ себѣ два́десять, двойной десятокъ. **Двадцатигра́нникъ** [м.] икосаэдръ, тѣло ограненное 20-ю равными треугольниками. **Двадцатисторо́нникъ, —уго́льникъ** [м.] плоскость очерченная столькими прямыми линіями. **Двадцатикопе́ечный**, двугривенный, стоющій 20 копеекъ; || монета въ эту цѣну, **двадцатикопе́ечникъ** [м.]. **Двадцатилѣ́тній, —лѣ́тіе, —дне́вный, —часово́й**, понятны по себѣ. **Двадцатиму́жіе** ср. ботан. дурной перев. греч. Icosandria, классъ растеній по Линею, у которыхъ болѣе 20-ти тычинокъ; двадцатки или двудесятки. Прибавляя къ 20-ти единицы, можно образовать такія жъ сложныя слова́ съ рублями, копейками, днями ипр. [**Двадца́тка** ж. *влд. ниж.* трубка холста въ 20 аршинъ. Сложныя слова́ на *двое* и *дву*, см. ниже. || **Двадца́тный**, изъ двадцати частей состоящій. *перм.* Опд. **Двадца́тники** м. мн. презрительная студенческая кличка профессоровъ, какъ получающихъ жалованье 20-го числа каждаго мѣсяца]. **Двана́десять, двѣна́дцать** (правильнѣе *двенадцать*, потому что тутъ нѣтъ женск. рода, *двѣ*, а *два* только переиначено въ произношеніи) десять и два. **Два(дву)надеся́тый, двѣна́дцатый**, слѣдующій за одиннадцатымъ. *Дванадесятый праздникъ*, одинъ изъ главныхъ 12-ти праздниковъ. *Двѣнадцатый гость счастливый. Разложи воробья на двѣнадцать блюдъ. Двѣнадцать мѣсяцевъ въ году* или *двѣнадцать апостоловъ, двѣнадцать колѣнъ израильскихъ*, гов. требуя чего-либо 12. *Позабыли нѣмцы двѣнадцатый годъ!* **Двѣнадцатила́почникъ** [м.] раст. Euphrasia offic., глазница, свѣтликъ, свѣчки, змѣевецъ. **Двѣнадцатигра́нникъ** м. тѣло, ограниченное 12-ю правильными пятиугольниками. **Двѣнадцатисторо́нникъ, —уго́льникъ** [м.] плоскость въ 12-ти прямыхъ чертахъ. **Двѣнадцатиму́жіе** ботан., плохой перев. греч. dodecandria, классъ растеній объ 11-ти до 20-ти тычинкахъ, двунадеся́тки. **Двѣнадцатипе́рстная-кишка́**, duodenum, начало тонкихъ кишокъ отъ желудка.

[**Два́ивать, двакра́ты, дванадесят-, двачъ, два́щи** см. *два*].

[**Две́ри, дверк-, дверн-, две́рочка** см. *дверь*].

[**Дверста́** см. *дресва́*].

Дверь ж., **две́ри** мн. *юж. зап.* входъ, отверстіе для входа въ зданіе; проемы въ стѣнахъ для прохода изъ покоя въ покой; || полотна, затворы, навѣшенные въ проемѣ. *Дверь одиночная*, одностворная, однополо́тенная, объ одномъ полотнѣ; *двери двустворныя*, двустворчатыя, двуполо́тенныя, о двухъ полотнахъ. *Двери многостворчатыя*, въ лавкахъ, магазинахъ, *затворы*. *Царскія двери* или *врата*, среднія въ иконостасѣ; *сѣверныя* и *южныя*, по сторонамъ царскихъ. *Двери по́лы арх.* растворены настежь. *Двое стоятъ, двое лежатъ, пятый ходитъ, шестой водитъ?* дверь. *Одна дверь на замокъ, другая настежь. Кто (ни) во* **дверя́хъ**, *тотъ и Терехъ. Промежъ двери пальца не клади. Палата добра, да* **дверьми́** *утла*, сплетни. *Не бывалъ я тамъ, и не знаю, какъ тамъ дверь отворяется. Вотъ тебѣ Богъ, вотъ тебѣ двери (порогъ)! По избѣ ходитъ, а* **двере́й** *не найдетъ. Мужъ въ дверь, а жена въ Тверь. Не всякому вѣрь, запирай крѣпче дверь. Заступи чорту дверь, а онъ въ окно. Хоть ноги изломать, а двери выставить (высадить). И двери богатыхъ стыдятся нищихъ. Пиши долгъ на двери, а получать будешь въ Твери. Пиши на дверь, получай съ притолоки.* **Две́рца, две́рцы**, [**двёрка**,] **две́рка, две́рочка** [ж.] умал. дверь или калитка въ воротахъ, мѣстами, *ниж. вор.*, скрывни, ставни оконныя. **Дверно́й**, къ дверямъ принадлежащій, къ нимъ относящійся. **Две́рникъ** [м.], **—ница** [ж.] приставникъ къ дверямъ, воротамъ, ко входу; привратникъ, швейцаръ. **Две́рниковъ, —ницынъ**, ему, либо ей принадлежащій; **две́рничій**, имъ свойственный. **Дверни́ца** ж. или мн. **дверни́цы**, портье́ры, завѣсы, дверные запоны къ дверямъ, а по восточному обычаю, полсти́ны, полсти. **Две́рничать**, быть дверникомъ, придве́рничать; || стоять ожидая у дверей, у порога. **Две́рничанье** ср. дѣйств. по знач. гл.

[**Две́чить** см. *два*].

Дви́гать, дви́гнуть или **дви́нуть, дви́гивать** или **двига́ть**, црк. **дви́жити** или **двиза́ти**, пихать, переть, толкать, совать; таскать, волочить; перемѣщать вещь, не подымая ея, во́локомъ. || Приводить что въ движеніе, шевелить, колебать, возмущать. *Не двигай стола, исцарапаешь полъ. Двинь столъ отъ себя*, толкни; *двинь на себя*, тащи, волоки́. *Двигать руками, ногами*, шевелить. *Кто движетъ* или *двигаетъ народами? Двинь его*, толкни, ударь. *Двину, подвину по бѣлому Трофиму: спитъ Трофимъ, не ворохнется?* волоковое окно. **—ся**, стрд. и возв. по смыслу рѣчи. *Двинулись полчища. Судно движется вѣтромъ, веслами, па́ромъ, заво́зомъ.* Вообще, *движется* знач. приходитъ въ движенье; *двигается*, поступаетъ, идетъ или ведется по одному направленію. *Воздвигнуть памятникъ. Вздвинуть что наверхъ. Вдвинь ящикъ. Выдвинься впередъ. Додвинь до стѣны. Задвинь задвижку. Надвинь шапку. Отодвинься отъ стола. Подвинь стулъ. Пододвинь его подъ столъ. Передвинь на другое мѣсто. Придвинься ко мнѣ. Продвинь коляску впередъ. Облака́ раздвинулись. Сдвиньтесь тѣснѣе.* [**Двигану́ть**, сильно ударить. *пск. твер.* Опд.]. **Дви́ганье** ср. длит., **дви́жка** ж. об., **дви́нутіе** ср. одн. дѣйст. по знач. гл. на *ть*. || *Дви́жка орл.* поперечная дощечка, на шестѣ, для сгребу хлѣбнаго вороха, при молотьбѣ; гребокъ, воло́чки. **Движе́нье** ср. дѣйств. по гл. на *ть* и на *ся*; состояніе движимаго и движущагося; противоп. *косность, покой, недвижн(им)ость, неподвижность*; всякое перемѣщенье, перемѣна кѣмъ или чѣмъ-либо мѣста. *Движе́нье бываетъ: поступательное, вращательное, колебательное* ипр. *Народное движенье*, волненіе, безпокойства. *Движенія души́*, чувства, страсти. **Дви́жимый** прч. стрд., кромѣ прям. знач. (приводимый въ движеніе), значитъ **дви́жный**, способный, удобный для перемѣщенія, переноса; могущій быть перенесенъ или перевезенъ; посему всякое имущество, собственность, бываетъ *движимое* или *недвижимое*. **Дви́жность** или **дви́жимость** ж. способность къ движенію, свойство всего движимаго и подвижного. || Самый предметъ, движимое имущество, деньги и вещи, все кромѣ земель и домовъ. **Дви́гатель, дви́житель** м., **—ница** ж. производящій движе-

нье, двигающій, приводящій въ движенье; причина движенія. || *Двигатель*, сила, приводящая машину въ движеніе. *Паровой двигатель.* || *Двигатель предпріятія*, главный въ немъ дѣятель. || Мускулъ. Ак.]. **Дви́гательщикъ** м., **—щица** ж., **дви́гал(о)а** м. то же, о человѣкѣ. **Дви́гательный**, къ движенію служащій, къ нему относящійся. **Двигу́нъ** [род. —а́] м. или **двига́лка** ж. двигатель, движитель, о какой-либо части снаряда, служащей для передвиганья, передвиженья. **Двигъ** частица, означающая движенье, какъ: *шасть, пырь, скокъ* напр. *Бычалъ, бычалъ куманёкъ, да двигъ въ уголокъ?* вѣникъ, голикъ.

[**Дви́нуть** см. *двигать*].

Двире́дью нар. вдви́редь, въ два ряда или раза, вдвое, удвоенно. **Двире́дить** *влд.* сучить, ссыка́ть, тростить, ссука́ть, ссу́чивать пить или веревку вдвое. *Въ глазахъ двире́дитъ* или **двире́дится**, двоится. **Двире́дка** [ж.] пряжа ссученная въ нитку. **Двире́женье** ср. дѣйствіе это. **Двире́дничать**, вдуязычничать, лукавить; **двире́дничанье** ср. дѣйств. по гл.

Дво́е, род. **двои́хъ**, пара, чета, два и двѣ. *Двое бьютъ, не уйдутъ; двое догоняютъ, не догонятъ?* (колеса). Слитно впереди словъ, какъ и *два, две, дви, дву, двь*, означаетъ двойственность, и въ этомъ употребленіи мало развится отъ *дву*, почему слова́ обоихъ началъ сихъ помѣщаются здѣсь вмѣстѣ. **Двое(дву)бра́чіе** ср. второбрачіе, второй или вторичный бракъ, по смерти одного изъ супруговъ, или по разводѣ, или же зажиро, двумужіе и двоеженство. **Двое(дву)бра́чный**, вторично въ бракъ вступившій, при живомъ супругѣ. **Двуборо́здый**, **—чатый**, о двухъ бороздахъ. **Двубо́ртный**, объ одеждѣ, съ двумя рядами пуговицъ на груди, противоположн. *однобортный*. **Двубра́тство** ср. ботан. классъ растеній по Линею: тычинки сросшія, въ двухъ пучкахъ. **Двоева́ра** [ж.] или **двоева́рное** *пиво влд.* дважды на хмѣлю переваренное. **Двуве́рхій** и **двувершо́нный** прлг., **двуве́ршекъ** [—шка], **двувершо́нникъ** м. у чего два верха, двѣ вершины. **Двувесе́льный** прил., **двувесе́лка** ж. лодка о двухъ веслахъ, двойка. **Двувиту́шка?** ж. раст. Disperis. **Двувѣ́ріе**, **двоевѣ́ріе** [ср.] шаткая, неопредѣленная вѣра. **Двувѣ́тка** ж. раст. Diphylleja? **Двухвью́нный** *винтъ (одно-, трех-)*, съ двойнымъ, двурядным навоемъ, нарѣзкою. **Двувя́зная-но́та** муз. нота двуключная, съ двойною черточкой поперекъ хвостика; на цѣлую ноту идетъ ихъ 16. *Двувязная пауза* мѣрою времени равняется такой же нотѣ. **Двое(дву)гла́вый**, двуголо́вый или двухголо́вый, кто или что-либо о двухъ главахъ, головахъ. **Двуголо́вчатый**, объ двухъ головкахъ, напр. *цвѣтокъ* или др. **Двугла́вка** ж. названіе мха Dicranum. **Двугла́зый**, съ двумя глазами; **двуглазко́вый**, съ двумя глазка́ми. **Двугла́зка** ж. театральная труба, бинокль. **Двое(дву)гла́сный**, двуголо́сный, что поется въ два го́лоса; **дву́гла́съ** м. дуэтъ, ду́о, музыка на два го́лоса. **Двоегла́сіе** ср. церк. разногласіе, нестройность пѣнія и вообще службы. **Двое(дву)гла́вка?** ж. растеніе Dichondra. **Двугоди́чный**, длящійся два года; **двугодова́лый**, о дитяти или животн., двухъ лѣтъ отъ роду; **дву(двух)годо́вой**, употребл. въ значеніи того и другого. **Двое(дву)го́докъ** [род. —дка, м.] двулѣ́токъ, животное, особ. жеребенокъ, двухъ лѣтъ. **Двугорбый** прлг., **двугорбокъ** [род. —бка] м. о двухъ горбахъ, съ двумя горбами. **Двое(дву)гра́нный**, о двухъ граняхъ, плоскостяхъ, откосахъ, ребрахъ или гребняхъ; **двугра́нка** ж. винтовка о двойной нарѣзкѣ. **Двугребе́нчатый**, о двухъ гребняхъ, ребрахъ, хребтахъ. **Двугри́венный**, составляющій или стоющій *) двѣ гривны; въ видѣ сущ. **двугри́венникъ** [м.] двугривенная монета. **Двугри́вистый**, **двугри́вчатый**, съ двойною гривою. **Двугу́бчатый**, **двугу́бый**, съ раздвоенной губой, двубрылый. || Ботн. названіе одноле́пестнаго, раздвоеннаго вѣнчика. **Двое(дву)да́нъ**, **двоеда́нецъ** [род. —нца] м., **двоеда́нка** ж. платящій дань двумъ государямъ, подданный двухъ владѣльцевъ, или платящій двойную дань, подать, пошлину. *Не двоеданцы, не по два ясака́ (оброка).* На сибирской границѣ есть или были жители, платившіе дань Россіи и Китаю; кочевые инородцы иногда платятъ ясакъ, по кочевью, Хивѣ и Россіи. *Въ Сиб.* раскольники называются и зовутъ сами себя *двоеда́нцами*, потому что до 1782 г. платили двойную подать. **Двоеда́нствовать**, быть двуданцемъ. **Двоеда́нить** *прм.* придерживаться скрытно раскола. **Двудесяти́нный**, мѣрою въ двѣ десятины. **Дву(двух)де́чный**, двупалубный, о кораблѣ. **Двое(дву)дне́вный**, **двудённый**, продолжающійся два дня. **Двудне́віе** ср. два дня сряду, двое сутокъ. **Двудне́вность** ж. двуден(днев)ная продолжительность чего-либо, какъ принадлежность, свойство. **Двудо́льный** бот., о сѣмени, состоящій изъ двухъ долей, половинокъ; особый отдѣлъ растеній (противопол. *сподольный*), заключающій въ себѣ большую часть растеній нашихъ странъ. **Двудо́мный** прл., **двудо́мокъ** [род. —мка] м. живущій на два дома; крестьянская семья *двудомокъ*, раздѣлившаяся на два усада и хозяйства. || По переводу (Dioecia греч.) называютъ такъ раздѣленіе половъ у растеній, т. е. когда цвѣты съ пестикомъ на одномъ, а съ тычинками на другомъ кустѣ или деревѣ, а классъ этотъ **двудо́мство** ср. **Двудо́нный** прл., **двудо́нокъ** [род. —нка] м., **двудо́нка** ж. посудина о двухъ днахъ, напр. бочка, или съ двойнымъ дномъ, какъ квасная кадь. **Двое(дву)ду́вный** *мѣхъ*, устроенный такъ, что струя воздуха вытекаетъ безпеременно, въ одинъ духъ, чередно изъ двухъ полостей. **Двое(дву)ду́шіе** ср. качество или свойство **двое(дву)ду́шнаго** *человѣка*, лживость, притворство, лукавство, лицемѣріе. **Двуду́шничать**, лицемѣрить, лукавить. **Двоеду́шникъ** м., **—ница** ж. дв(ое)удушный человѣкъ. **Двудымный** прл., **двудымокъ** [род. —мка] м., о трубѣ, въ которую проведено два дыма, изъ двухъ печей; о избѣ, съ двумя трубами, печами; о семьѣ, селеніи, оплачивающій два дыма, два тягла. **Двудырчатый**, [**двудырый**], о двухъ дырахъ, скважинахъ. **Двудю́жій**, двой-

*) Кажется можно, не стѣсняясь грамматикой, писать, какъ говорится: *стоющій, стоютъ*, для отличія отъ *стоящій, стоятъ*; всѣ подобныя двусмыслія надо стараться отличать въ письмѣ; въ ед. числѣ тогда должно писать: *онъ стоитъ*.

нсй силы, вдвое сильнѣе другого. **Двужелé(лé)зникъ**? растеніе Zigadenus. **Двое(дву)жéнство** ср. двубрачіе, второбрачіе; вступленіе во второй бракъ, по смерти жены, по разводѣ съ нею, или при жизни ея, женитьба отъ живой жены. || Въ бот. Digynia, разрядъ растеній съ двойчатымъ пестикомъ. **Двое(дву)жóнъ, двоежéнецъ** [род. —нца, м.] вторично женившійся; болѣе употр. въ знач. женившагося отъ живой жены, на другой. **Двужéнствовать** црк. брать другую жену по смерти первой. **Двужúльный**, о двухъ жильяхъ, двужильный, двухоромный, двуэтажный. **Двужúльный, двужúлистый**, снабженный двумя жилами или двойною жилою; || *крѣпкій, сильный, здоровый. *Двужúльная лошадь*, по народному повѣрью, служащая на домового, и потому негодная въ работу; дознавшись, что лошадь *двужúльная*, хозяинъ сбываетъ ее пиночомъ; если же она падетъ во дворѣ, то всѣ лошади передóхнутъ и нельзя болѣе держать лошадей; примѣта ея: переходъ отъ шеи къ холкѣ, въ мышкахъ, раздваивается. **Двое(дву)зачáтіе** ср. зачатіе двойней, близнецовъ. **Двузачáльный**, къ двойному зачатію относящійся. **Двузаклáтіе** ср. двойной зарокъ, двойное заклятіе. **Двое(дву)значéніе, двузнаменовáніе** ср. обоюдность, двусмысліе, двоякое значеніе рѣчи. **Двузначúтельность, двузнаменáтельность** ж. качество и свойство **двузначúтельнаго, двузнаменáтельнаго, двузначáщаго**. **Двузóрка** ж. рыба Anableps. **Двое(дву)зýбый** прл., **двоезýбъ** м. о двухъ или двойныхъ зубахъ, зубьяхъ, острогá, вилы ипр. *Человѣкъ двоезубъ*, или съ волчьимъ зубомъ, почитается злымъ, опаснымъ и нерѣдко знахаремъ. **Двое(дву)зýбецъ** [род. —бца] м. растеніе чередá, Bidens. **Двузýбчатый**, о двухъ зубцахъ, или вдвурядь-зубчатый, коли рядъ крупныхъ зубцовъ нарѣзанъ по краю мелкими зубчиками. **Дву(хъ)имённый**, у кого два крестныя имени, б. ч. объ иностранцахъ. **Двуклю́вый**, о двухъ носкахъ, клювахъ. **Двуклю́вникъ** м. раковина Birostrites. **Двое(дву)кóлый**, двуколёсый, объ одной оси съ двумя колесами, или однокóлый. **Двоекóлка, двукóлка, двуколёска** ж. однокóлка, разнаго рода повозка о двухъ колесахъ; маленькая, крестьянская; одерчикъ, одринка, опрокидка, бѣда, брыкуша, чертопхайка; почище сдѣланная: таратайка, кабріолетъ; большая, для возки сноповъ съ поля *(кстр.)*: одръ, одёръ, одрéцъ, ондрéцъ. **Двуколѣ́нчатый, двуколѣ́нный** состоящ. изъ двухъ частей, колѣнъ. **Дву(х)комплéктный**, состоящ. изъ двойного числа противъ положенія, изъ двухъ полныхъ составовъ. **Двуконéчный**, о двухъ концахъ. **Двое(дву)кóнный**, пароконный, о двухъ упряжныхъ или верховыхъ лошадяхъ. *Ѣхать* **двукóнь** пар. или *о-двукóнь*, верхомъ съ подручною или запасною лошадью, для перемѣны. Гонцы въ Киргизской степи, въ Бохару ипр. всегда посылаются *о-дву-конь*. *Двуконь (одвуконь) ѣздоку не легче.* **Дву(двух)копéечный**, стóющій *), составляющій двѣ копейки. **—никъ** [м.] грошъ, монета въ двѣ коп. **Двукопы́тный или двукопы́тчатый, двукопы́тникъ, двукопы́токъ** [род. —тка] м., **двукопы́тка** ж. животн. двупалое, съ раздвоеннымъ копытомъ. **Двукóсные** *луга*, дающіе по два покоса въ годъ, отáвные. **Двое(дву)крáсочный**, состоящій изъ двухъ красокъ, сдѣланный въ двѣ краски, въ два цвѣта. **Двукрáска?** ж. растеніе Dichromena. **Двое(дву)крáтный**, двѣ краты, два раза бывшій или будущій. **Двое(дву)крáтность** ж. вторительность; состояніе, свойство двукратнаго. **Двое(дву)крóвый**, у кого два крова, жилья, пристанища. **Двукрóвый домъ, двукрóвокъ** [род. —вка, м.] двужилый, двуярусный, двупряселъный. *Упалъ съ двукровка.* **Двукры́лый** прл., **двукры́лъ** м., **двукры́лка** ж. снабженный двумя крыльями, летками; разрядъ насѣкомыхъ, Diptera; мельница двукрылка ипр. **Двукры́льникъ** м. растеніе Dipterux. **Двула́пый** или **двула́пчатый, двула́почный** прл., **двула́пка** ж. животное или вещь о двухъ лапахъ. **Двула́сый**, двуполóсый. **Двулéзый**, обоюдоострый. *Двулéзый кинжалъ.* || О двухъ ножахъ. *Двулéзый ножичекъ.* **Двулепéстный, двулепестнóвый**, о двухъ лепесткахъ. **Двулепéстникъ** [м.], переводн., раст. Circæa. **Двули́ст(тн)ый**, о двухъ листахъ, листочкахъ. **Дву(двое)ли́стникъ** м. растеніе Ophrys; || раст. бѣлокопытникъ, подбѣлъ, материкъ, лапухъ, мать-мачиха, Tussilago Farfara. **Двули́чіе** ср., **двули́чность** ж. состояніе и свойство **двули́чнаго**, человѣка или предмета о двухъ лицахъ, ипр. истукана Януса, или ткани, на которой лицо и изнанка равны, или которая кажетъ два лица въ одномъ, съ отливомъ. || *Двоедушіе, лицемѣріе, облыжность, лукавство, скрытность. *Двули́чный, *двоедушный человѣкъ. *Двуличное сукно*, на два лица, безъ изнанки, съ чистой отдѣлкой обѣихъ сторонъ. **Двули́чневый, двули́чный**, въ прям. и переносн. знч. || О ткани, съ переливомъ, отливомъ, съ игрой, утóкъ и основа разноцвѣти. **Двули́чка** ж. двуличная вещь; особ. ткань безъ изнанки, на два лица, **двулицева́я**, [**двулицóвая**], **двулицóвка** или **двули́ченка** [ж.] обоюдная; иногда разумѣютъ, подъ назван. *ткани двулицóвки*, двуличневую, съ отливомъ другого цвѣта. **Двули́чникъ** м., **—ница** ж. двуличный человѣкъ, лицемѣръ. **Двули́чить**, о ткани, отсвѣчивать разноцвѣтно, играть цвѣтнымъ отливомъ. **Двули́чничать**, хитрить, лицемѣрить, лукавить, говорить не то, что думаешь. **Двулóжный** *(лóже* и *лóжа)* бот., дурной переводъ гречск. Diœcia, двудóмный, растенія, у которыхъ тычинковые и плодниковые цвѣты на разныхъ особяхъ. || О двухъ ложахъ, прикладахъ. *Двуложный пистолетъ*, съ пистолетною и ружейною ложей. **Двусло́маная** ж. знакъ въ нотномъ пѣніи въ $^1/_{16}$ такта. **Двулóпастный**, о двухъ лопастяхъ; въ бот. двудольный, о сѣмени. **Двулѣ́тіе** ср. двугодичный срокъ, два лѣта, два года. **Двулѣ́тный, двухлѣ́тній**, двугóдный, двугодовой, двугодовалый. *Двулѣтнія трáвы*, живущія отъ корня два лѣта. **Двулѣ́токъ** [род. —тка] м. двугодовалый бычокъ, жеребенокъ или др. животное. **Двумáчтóвое**

*) Кажется лучше писать, какъ говоримъ, *стоющій*, для отличія отъ *столщій*; тутъ нѣтъ искаженія, а недоразумѣніе устраняется.

судно. **Двоемóрхъ** м. стар. разрѣзной или рытый бархатъ. **Двоемóрхій**, изъ рытаго бархата. Вѣроятно *двоемóхрый.* **Двоемóхрая** *шапка.* **Двое(дву)мóчіе**, **двусúлiе** ср. ботаничс. переводъ съ греч. Didynamia; классъ растеній по Линею: цвѣтъ однолепестный, съ четырьмя тычинками. **Двумýжіе**, **двумýжство** ср. состояніе жены о двухъ мужьяхъ. *У индѣйцевъ двумужіе допускается.* || Бот. классъ растн. Diandria, по Линею, цвѣты двутычинковые. **Двумýжный**, **двумýжній**, о двухъ мужьяхъ; бот. о двухъ тычинкахъ. **Двое(дву)мýжка** ж. двумужняя жена. || Растеніе Disandra. **Двое(дву)мы́сленный**, содержащій двѣ мысли, двоякую мысль. **Двумы́сліе** ср. двоякая, шаткая, нерѣшительная мысль. **Двумы́щельникъ?** м. растеніе Dianchora. **Двумѣ́рный**, содержащій двѣ мѣры, двойную мѣру. *Двумѣрная дѣлимость нотъ,* подраздѣленіе нотъ на чотныя части. **Двумѣ́рокъ** [род. —рка] м. вообще какая-либо вещь, содержащая двойную, противу обычнаго, мѣру. **Двумѣ́стный**, о двухъ мѣстахъ, сидѣньяхъ для человѣка. *Двумѣстныя сани, —ная карета; —ный ткацкій станъ,* за которымъ работаютъ двое. **Двумѣ́стокъ** [род. —стка] м. отдѣленіе въ почтовыхъ повозкахъ въ два мѣста. **Двумѣ́стка** [ж.], **двумѣ́стки** [род. —стокъ, ж. мн.] двумѣстная карета или сани. **Двумѣ́сячный**, длящійся два мѣсяца. **Двое(дву)надеса́тница** ж. двѣнадцатый счотомъ; или полные 12, дюжина. **Дву(х)недѣ́льный**, длящійся двѣ недѣли; || случающійся въ двѣ недѣли одинъ разъ. **Двуно́гій**, гов. о живомъ, о двухъ ногахъ. *Человѣкъ — животное двуногое.* **Двуно́жный**, о вещи, сдѣланный о двухъ ногахъ. **Двуно́жка** ж. животное или вещь о двухъ ногахъ. **Двуно́рый**, о двухъ порахъ. *Есть двуно́рыя лисицы.* **Двуно́сый**, о лягавыхъ собакахъ, брусбартахъ, у которыхъ носъ какъ бы раздвоенъ. **Двуно́ска** ж. то же. **Двуобра́зный**, двухъ видовъ, родовъ; въ двухъ о́бразахъ; двоякій, двуразличный. **Двуобра́зность** ж. состояніе, свойство двуобра́знаго. **Двое(дву)обра́зить**, изображать въ двухъ видахъ, образахъ. **Двуобра́зка** [ж.], первд., раст. Dimorpha. **Двуо́бщинный**, состоящій изъ двухъ общинъ или обществъ. **Двуо́сный**, о кристаллахъ, имѣющій двѣ оси, въ отношеніи образованія своего или въ отнош. преломленія лучей. **Двупа́лубный** *корабль,* о двухъ палубахъ, ярусахъ. **Двое(дву)па́лый**, **двупе́рстый**, [**двупе́рстный**], кто обо двухъ пальцахъ. *Онъ родился двупа́лымъ. Рогатый скотъ двукопы́тчатъ или двупалъ.* || *Двуперстый,* шириною въ два пальца, въ вершокъ. **Двупёрстникъ** [м.] дѣль, рыбачья сѣть, съ ячеями въ два перста. **Двупёрый**, о двухъ перахъ или перьяхъ. *Двупёрый гребной винтъ. Двупёрое весло* сиб. двулопастное, которымъ гребутъ на челнахъ и бударкахъ туда и сюда, въ обѣ стороны. **Двупери́стый** бот. bipinnatus, о листѣ растеній, опереннный перёными листками, какъ напр. акація, деревей напр. **Двупи́лка** ж. первдн. раст. Biserrula. **Двупле́тка?** ж. растеніе Diplectrum. **Двое(дву)пло́дный**, приносящій двойней или два дѣтеныша; о землѣ, дающій два съема, два урожая въ годъ. *Двуплодная вишня,* даетъ плодъ по два раза въ лѣто. *Голубь птица двуплодная.* **Двое(дву)пло́ды** мн. двойни, близнецы. *Роды двоепло́ды,* двойничные; *троеплоды,* тройни́чные. **Двупло́дка** ж. приносящая по два дѣтеныша, [**двупло́дная**]. *Это овца двуплодка.* **Двупля́съ** м., **двупля́ска** ж. пляска вдвоемъ, танецъ однопа́рный, pas de deux. **Дву(х)по́льное** *хозя́йство,* шпр. у вотяковъ, два поля, озимь и яровое, чередуются безъ отдыху. **Двупо́лый**, соединяющій въ себѣ оба пола, мужескій и женскій; двуспастный, двусбруйный; женщина болѣе или менѣе похожая на мужчину: *бородýля, мужла́нъ, размужичьё, мужла́тка;* мужчина похожій на женщину: *дьвýня, дьвýля, бабнякъ, баба́тя.* || Бот. растеніе, приносящее цвѣты съ пестиками и тычинками вмѣстѣ. **Двуполе́нникъ** м. или **двуполе́нныя** *дрова,* полуторныя, въ $1^1/_2$ аршина, считая полѣно въ $^3/_4$ арш. **Двупро́звищный**, **двупрозва́нецъ** [род. —нца, м.] у кого двойное прозваніе, изъ которыхъ одно обычно принято по женѣ, послѣдней въ родѣ своемъ. *Смоляне двупрозванцы.* (Квашнинъ-Самаринъ, Даливо-Добровольскій, Коршунъ-Осмоловскій, шпр). **Двупря́д(дн)ый**, свитый изъ двухъ прядей. **Двупря́дка** ж., **двупря́дникъ** м. нитки или веревочки, ссученныя изъ двухъ прядей. **Двупудо́вый**, **двухпудово́й**, вѣсомъ въ два пуда. **Двупудови́къ** [род. —а́, м.] гиря того же вѣса. **Двупудо́вка** ж. кадка, въ которую входитъ хлѣба двѣ мѣры, двѣ маленки, два четверика. **Двое(дву)пу́тка?** ж. растеніе Disodea. **Двупузы́рка?** ж. раст. Diphysa. **Двупы́льникъ?** м. растеніе Dianthera. **Двупя́тка** ж. раковина Pedipes. **Двурабо́чая** *семья,* въ которой два работника, мужчинъ отъ 18 до 60 лѣтъ. *Двурабочій станъ,* двумѣстный, за которымъ ткутъ двое. **Двурабо́тный**, то же, о станкѣ или верстакѣ. **Двуразли́чный**, двухъ видовъ, образовъ, двоякій. **Двуразли́чіе** ср. двоякій видъ чего-либо, двоякость. **Дву́разъ** м. *пск.* два раза вмѣстѣ или сряду. *Въ первый двуразъ я снесъ десять споповъ.* **Двурбгій**, о двухъ рогахъ, рожнахъ, **двуро́жный**. **Двуро́жка** ж., **двурбжникъ**, **двоеробгъ** м. раст. Diceros. || **Двуро́жная** раковина. || *Двуро́жка* плотничій снарядъ, для отчерчиванья кромки досокъ, драчъ, дра́чка. **Двое(дву)ро́дка** ж. мать родившая двойней. **Двуро́дный**, двоюродный, см. ниже. **Двуро́дникъ**, **двоюро́дникъ** [м.] *арх.* двоюродный братъ. **Двоеру́бъ** м. *сиб.* рубка дровъ или лѣсу самъ-другъ. *Поѣхали на двоерубъ.* **Двое(дву)ру́чный**, сдѣланный на двѣ руки, или на четыре руки, на два человѣка. *Двуру́чная пила,* которою пилятъ самъ-другъ; она *столярная, дровяная, каменотесная. Двуру́чный молотъ,* вѣскій, которымъ куютъ въ два кулака. *Двуру́чный струг,* которымъ строгаютъ самъ-другъ. *Двуручный бурь,* одинъ буритъ, другой бьетъ молотомъ. **Двуру́чка** ж. снарядъ о двухъ ручкахъ. **Двурыча́жный**, о двухъ рычагахъ. **Двурѣ́чить**, **двоерѣ́чить**, двуязычить. **Двоеря́дникъ** м. *арх.* плотъ изъ двойного ряда или двухъ слоевъ бревенъ, для перевозки на немъ товара. **Двуря́дъ** нар. вдвуря́дъ, въ два ряда. **Двуря́дный**, образующій два ряда или порядка. *Двурядное катанье. Двурядный ячмень.* **Двуря́дка**, **двý-**

рядь ж. вещь двойная; сложенная вдвое; || *твр.* двуличная ткань, на обѣ стороны. **Двуря́докъ** [род. **—дка**] м. что-либо двойное, въ два ряда положенное. **Двусажéнный**, мѣрою въ двѣ сажени. Такъ же составлены: **дву(двух)вёрстный, дву(двух)арши́нный, двучетвертнóй** ипр. **Двусажéнникъ** м. лѣсъ, жерди, тесъ ипр. въ двѣ сажени длины. **Двусбру́йный**, двуснастный, двуполый. **Двусвѣ́чникъ** м. двойной подсвѣчникъ, на двѣ свѣчи, двойникъ, жирандоль (тройной, *тресвѣчникъ*). **Двуси́ліе, двуси́льный** бот. двумóчіе, двумóчный. **Двуси́лъ** [м.] расти. Polemonium cœruleum, сорокапри́точная, троецвѣтка, верховой-ладанъ, мартилова?, брань, букишъ, красотка, синюха. **Двуска́тный**, о крышѣ, устроенный на два ската, въ два шара. **Двуслóвный**, изъ двухъ словъ состоящій. **Двоеслóвъ** [м.] придаточное званіе св. Григорія; излагатель бесѣдъ. **Двуслóжный**, состоящій изъ двухъ слоговъ. **Двуслóжность** ж. свойство двусложнаго. **Двоеслу́жка?** ж. растеніе Dilatris. **Двусмы́словый, двусмы́сленный**, заключающій въ себѣ обоюдный или двоякій смыслъ, значеніе. **Двусмы́сленость** ж. свойство двусмысленнаго и самое изреченіе или вообще дѣйствіе, заключающее въ себѣ двоякій смыслъ. **Двусмыслóвка** ж. короткая рѣчь или родъ загадки съ двоякимъ смысломъ, ипр. *Тишенька лучше Машеньки*, имена: Тихонъ, Марья; тихо, скромно; маша́, машисто, размашисто. **Двусмѣ́нный**, раздѣленный на двѣ смѣны, состоящій изъ двухъ смѣнъ, для смѣнныхъ карауловъ или работъ. **Двусмѣ́шникъ** м., **—ница** ж. пересмѣшникъ, насмѣшникъ. **Двусна́стный**, двусбру́йный, двупóлый, гермафродитъ. **Двоесóлка** ж. *арх.* рыба треска, вторично посоленная при укладкѣ. **Двусóтый, двухсóтый**, единица, пополняющая собою число 200. **Двусóтный, двусóтенный**, содержащій въ себѣ двѣсти, двѣ сотни. **Двуспа́льная** *кровать*, *— ное одѣяло* ипр., двойная или па́рная, т. е. на двоихъ. **Двуствóльное** *ружье* или **двуствóлка** ж. ружье о двухъ стволахъ. **Двуствóрный, двуствóрчатый**, растворяемый на двѣ половины или створки; *раковина, двери, шкафъ* ипр. **Двустéльная** *корова*, съ другимъ, со вторымъ теленкомъ: *(Одно-, трех-стельная)*. **Двустихі́йный**, относщ. до двухъ стихій, изъ нихъ состоящій. *Двустихійныя животныя*, земноводныя, водоземныя, гады. **Двое(дву)сти́шіе** ср. два отдѣльныхъ стиха съ полнымъ смысломъ. **Двусти́шное** *изреченіе*, изъ двухъ стиховъ составленное. **Двустóлпіе** ср. црк. стѣна, отдѣляющая алтарь отъ храма. **Двустóпный**, состоящій изъ двухъ стихотворныхъ стопъ. **Двусторóнній**, обоюдый, годный съ лица и съ изнанки. **Двусторóнность** ж. качество, свойство это. *Шерсть* **двустри́жка** [ж.] сымается подважды въ лѣто, короткая. **Двое(дву)стѣ́нный**, о руской избной рубкѣ: въ двѣ продольныя и двѣ поперечныя стѣны, на четыре угла; *трех-стѣнный*, съ продольною стѣною, для связи средины; по рубкѣ, въ ней считается шесть угловъ. *Двустѣнная* или балбéрочная снасть *астрх.*, рыболовная, съ крючками безъ наживы; рыба, проходя мимо, сама садится бокомъ: на *длинникѣ* (веревкѣ) привѣшены крючки за *поводки́* въ два яруса, вверхъ и внизъ; верхніе поддерживаютъ всю снасть *балбéрками*, поплавками. *Двустѣ́нный сарафанъ* *ниж. кстр.* будничній, особаго покроя. **Двусѣмедóльный, двусѣменодóльный, двудóльный, двулóпастный, двусѣменоли́стный**, названія въ ботан. раст. о двухъ всходныхъ листьяхъ, по двумъ половинкамъ сѣмени. **Двоетёсъ, двутёсъ** м. собир. кровельные гвозди, такой длины чтобы прошивали двойной рядъ теса, до 1200 на пудъ; есть также *одно* и *трое-тесъ*. **Двоетёсный**, къ двоетесу и двойному ряду теса относящійся. **Двоетóчіе** ср. знакъ препинанія (:), за которымъ слѣдуетъ дополненіе или объясненіе предъидущаго. **Двое(дву)тóчечный**, означенный двумя точками. **Двутрéтный**, составляющій двѣ трети чего-либо. *Двутретный сѣнокосъ*, косится въ три года два раза; *однотретный*, однажды въ три года. **Двуу́стъ** [м.] двуустая глиста, два вида: *двуустъ кровяной*, [Distomum hæmatobium], въ тѣлѣ человѣка, *двуустъ печоночный*, [Distomum hepaticum], у овецъ, иногда и у человѣка; первый около $^1/_2$ дюйма, а второй $1-1^1/_2$ д. (Наум.). [**Двуу́стый**, имѣющій два отверстія для рта]. **Двуутрóбный**, у кого двѣ утробы, или утроба двойная; обжору, не́насыть шуткой назыв. двуутробнымъ. **Двуутрóбка** ж. чревосумчатое животное, сумчатка; родъ или разрядъ животныхъ Океаніи, рожающихъ весьма незрѣлыхъ дѣтенышей, которыхъ донашиваютъ въ особой брюшной сумкѣ, въ запа́зушникѣ, гдѣ они присасываются къ сосцамъ. **Двуушкóвый**, о двухъ ушка́хъ. **Дву(двух)фунтóвый**, вѣсомъ въ два фунта. **Дву(двух)фунтови́къ** [род. **—а́**] м. гиря этого вѣса. **Двое(дву)хвóстый**. съ двумя хвостами, о двухъ хвостахъ. **Двухвóстка** ж. то же; двуконечная плетка; || растеніе Diuris. || Насѣкомое въ избахъ, похожее на прусака. || *Ряз.* зовутъ такъ вообще молодую новозамужнюю (отъ расплетенной надвое косы), особенно сноху, невѣстку въ домѣ. *Ягóльникъ яру́я: двухвóстка, вазми цупа́зникъ, да уцупы́зни яго!* *ряз.*, щапой горшокъ перекипаетъ, невѣстка возьми уполовникъ, да уполовинь, убавь его. **Двухóхлый** *голубь*, съ двойнымъ хохломъ, **двухохла́чъ** [род. **—а́**], **двухохла́тикъ** м., **двухохла́тка** или **двухохлу́шка** ж. **Дву(двух)эта́жный**, о двухъ ярусахъ; двуярусный, двужи́лый, о двухъ жильяхъ. **Дву(двух)цвѣ́тный**, двухъ цвѣтовъ, мастей. **Двухцвѣткóвый, двуцвѣтóчный**, обо двухъ цвѣткахъ, съ двумя цвѣтками. **Двуцвѣ́тность** ж. свойство вещи, показывающей два цвѣта, двоякій цвѣтъ, отливъ, игру. **Двуцвѣ́токъ** [род. **—тка**] м. двуцвѣтная вещь, напр. камень, или ткань съ цвѣтною игрою **Двучерéпная** *раковина*, о двухъ черепьяхъ или половинкахъ. **Двоечи́пница** ж. *вят.* курица, высидѣвшая цыплятъ дважды; *троечипница*, трижды. **Двучлéнный**, состоящій изъ двухъ членовъ, частей, двусуставчатый. **Двучлéнъ** [м.] матм. двучленное количество или биномъ. **Двучрéсельный, двучрéсленый** *плугъ*, о двухъ чреслахъ, съ двумя отрѣзами. **Двушóрстый, двушóрстный**, двухъ шерстей, мастей; двуцвѣтной шерсти. **Двушóрстокъ**

[род. —стка] м., **двушóрстка** ж. двушорстое животное. **Двушки́вный** *блокъ*, двойной, двойная векша, два катка́ въ одной колодкѣ. **Двушля́пный** *гвоздь* или *болтъ*, сквозной, съ заклепой, т. е. съ надѣтымъ на конецъ кольцомъ для расклепки. **Двушпóрка** ж. или **двушпóрникъ** м. растеніе Diclytra? **Двущи́тка** ж., **двущи́тникъ** м. растеніе Biscutella, первод. **Двоюродный**, двуродный, во второй степени родства; *роднóй*, въ первой; *троюродный* или *внучатный*, въ третьей; прочія степени, *дальнее родство*. *Ваша-та Катерина нашей Оринѣ двоюродная Прасковья*, шутч. **Двоюродство** ср. двоюродное. **Дво(дву)язы́чить**, двурѣчить, лукавить и говорить двояко, такъ и иначе. **Дво(дву)язы́чіе** ср., **дво(дву)язы́чность** ж. свóйство **двуязы́чнаго**, двоякость рѣчей. **Дво(дву)язы́чникъ** м., **—ница** ж. двуязы́чный челов. **Двуяса́чные** *инородцы*, **двуяса́чники**, двоеданцы.

[**Двоéніе**, **двоёнка**, **двоéньки** см. *два*].

[**Двоеобра́зить**, **двоепа́лый**, **—плóд-**, **—пу́тка**, **двоерóгъ**, **—родка**, **—рубъ**, **—ру́чный**, **—рѣ́чить**, **—ря́дникъ**, **двоесловъ**, **—слу́жка**, **—сóлка**, **—сти́шіе**, **—стѣ́нный**, **—двоетёс-**, **—тóчечный**, **—тóчіе**, **двоехвóстка**, **—хвóстый** см. *двое*].

[**Двóечій**, **двоечк-**, **двоечн-**, **двоеш-** см. *два*].

[**Двóжди**, **двóжжи** см. *два: дважды*].

[**Двóи**,] **двойк-**, [**двои́ль-**, **двойма́**, **двойн-**, **двойств-**, **двои́тель**, **—ница**,] **двои́ть**, [**двоиц-**, **двоич-**, **двойч-**, **двои́ще**] см. *два*.

[**Дворéцкій**, **дворéцтво**, **двóрéцъ**, **дворéчество**, **дворéчить**, **дворéчиха**, **—чихинъ**, **—чій**, **двóрикъ**, **двори́на**, **двори́стая**, **двори́ть**, **двори́шка**, **двори́ща**, **двори́ще** см. *дворъ*].

Двóрка? [ж.] *влд.* балагурство, шутки, острота.

Дворъ м. мѣсто подъ жилымъ домомъ, избой, съ у́хожами и оградой, заборомъ; собств. просторъ между всѣми строеніями одного хозяйства; въ деревняхъ, домъ, изба, дымъ, тягло, семья съ жильемъ своимъ. *Мѣсто во дворъ*, подъ жилой домъ съ ухожами, усадъ. *Жить съ кѣмъ дворъ обо дворъ*, рядомъ, сосѣдомъ. *Въ деревнѣ этой десять дворовъ, да двѣ кельёнки*, двѣ одиночныя избушки, безъ двора́. *Взять зятя во дворъ*, въ домъ. *Тяглый дворъ*, тяглó. *Стоя́лый, постоя́лый, заѣзжій, въѣзжій дворъ*, крестьянская гостиница для проѣзжихъ. *Крытый дворъ*, подъ крышей, подъ повѣтью, *твр.* дринъ. *Въ сѣверн. губ.* по обилію лѣса и долгой, снѣжной зимѣ, крестьян. дворы бываютъ большіе, крытые, со многими ухожами, пристроями, и *дворомъ* назыв. всю стройку съ заборомъ, кромѣ жилой избы́. *Держать дворъ*, содержать постоялый дворъ. *Задній* или *чорный дворъ*, особое мѣсто за дворомъ, для скота, птицъ или временной свалки навоза и сора. *Въ Сиб. дворъ* собственно скотный дворъ, загонъ, базъ, дворóкъ, варóкъ (два начала, *варить* и *дворъ*, соединяются). || *Дворъ*, въ рыболовствѣ, въ учугахъ, за́городь, куда заходитъ рыба, также мѣсто въ морѣ, обметанное сѣтьми, при ловлѣ бѣлу́гъ *арх.* и тюленей *астрх.* || *Дворъ* или разъѣздъ *вентера, мережи арх.* раструбъ въ большой катели, самый входъ для рыбы, ворота. || *Дворъ*, въ рудникахъ, всякая просторная выработка, шире обычнаго хода, особ. у рудоподъемной шахты, для складки руды и простора нагрузки. *Вешня́чный дворъ*, у заводскихъ плотинъ, огороженное сваями мѣсто, передъ вешнячнымъ и ларевымъ прорѣзами, для удержанія напора льда и наноснаго лѣса. *Лѣсной, дровяной дворъ*, гдѣ идетъ продажа лѣса, дровъ. || Встарь всякое казенное или обществн. зданіе или заведеніе; нынѣ остались: *монетный, колымажный дворъ* ипр.; были еще: *посóльскій*, гдѣ стоялъ посольскій приказъ; *земскій*, въ Москвѣ, управа благочинія; *мытный*, родъ таможни, гдѣ собиралась пошлина; *печатный*, типографія, печатня; *казенный*, гдѣ хранились вещи для расхода на подарки, жалованье, украшенье ипр., родъ царской кладовóй; *житный* и *хлѣбный*, казенныя, дворцовыя житницы и пекарни; *кормовой*, дворцовыя кладовыя, гдѣ хранились и готовились всѣ съѣстные припасы, кромѣ хлѣбенныхъ; *сы́тенный* или *сы́тный*, приспѣшный; *денежный*, монетный; *пу́шечный*, артиллерійскій. *Гостиный дворъ*, встарь и нынѣ мѣстами на Азіатск. гран., каравансарай, торговое подворье, зданіе для пристанища пріѣзжихъ купцовъ, съ ихъ вьючнымъ и упряжнымъ скотомъ, съ товарами ипр., вообще же, ряды, лавки, зданіе съ лавками и кладовыми для товара, *въ Москвѣ* городъ. || *Дворъ у сохи*, промежутокъ между рогалемъ и поперечиною. || *Дворъ* также государь страны со всѣмъ семействомъ своимъ и состоящими при нихъ сановниками и чинами; иногда же государь и совѣтъ его или министры; высшее правительство. *Боярскій дворъ* стар. вооруженные холопы, челядь, слѣдовавшая за своими барами въ походы. **Двóрикъ** *такъ малъ, что повернуться негдѣ. Онъ держитъ* **дворóкъ** *и этимъ кормится. Грязный* **двори́шка**. *Пора гостямъ по своимъ дворамъ. Просимъ, опричь хоромъ, всѣмъ дворомъ*, въ гости. *Сколько дворовъ, столько господъ*, о мелкопомѣстныхъ. *Деревня большая: четыре* **двора́**, *восемь улицъ. Дворъ—что городъ, изба—что теремъ. Лошадь ко двору́*, удалась и пошла впрокъ; *не ко двору́*, негодна. *Сивая лошадь черноволосому покупателю не ко двору. На дворѣ́ тепло, хóлодно*, внѣ дома, подъ открытымъ небомъ. *Баранъ по двора́мъ, а овцы по подворьямъ. Плохой мужъ умретъ, добрая жена по дворамъ пойдетъ. Кабы не выронилъ пера, не зналъ бы и двора*, тесть о зятѣ. *Богъ дастъ, батюшка дворикъ продастъ, а балалаечку купитъ. Что дворъ, то говоръ; что старецъ, то ставецъ. И дворъ, и воръ, и лѣсъ, и бѣсъ. Что ни дворъ, то воръ; что ни клѣть, то складъ. Принесло во дворъ, вынесетъ въ трубу. Что къ сосѣду на дворъ упало, то пропало. Дворомъ жить—не лукошко шить*, какъ ни сшилъ, все ладно. *У лѣнивого, что на дворѣ, то и на столѣ*, ничего. *Меньше на дворѣ* (добра), *легче головѣ. Одни ворота, что на (во) дворъ, что со двора. Ни кола, ни двора, ни мила* (или *ни мала*) *живота. Дворъ кольцомъ, три жердины конецъ съ концомъ, три кола вбито, три хворостины завито, небомъ покрыто, свѣтомъ огорожено. Приговорилъ къ себѣ во дворъ, анъ вошолъ воръ. То не бѣда, коли на дворъ взошла, а то бѣда, какъ со двора-то нейдетъ. Чей дворъ, того и хоромы, чей берегъ,*

того и рыба, чей конь, того и возъ, чья земля, того и сѣно. Мужъ задуритъ, половина двора горитъ; а жена задуритъ, и весь сгоритъ. Веселая голова, не ходи вкругъ моего двора. Хохлатыя куры дворомъ ведутся, а веселыя дѣвушки хозяюшкой. Зацѣпилъ, потащилъ; а сорвалось— не ко двору пришлось. Не пришло поле кб двору, пускай его пбдгору! Не каждый конь ко двору приходится. Живетъ и та пора, что выдти стыдно со двора. Взойдетъ солнце и къ намъ на дворъ. По двору-подворью въ добромъ здоровьѣ. [**Дворý** нар. вм. домой. *Поняй двору. кур.* Опд.]. *Дворъ* и **двóрецъ** [род. —**рца**, м.] *во.-сиб.* небольшая ложбина на солнопекѣ (южн. склонѣ), поросшая лѣскомъ. || *Двóрецъ*, **дворéцъ** [род. —**рцá**, м.] умал. *ниж.* задній, скотный дворъ; || *сиб.* зáимка, хуторъ, дача, усадебка особнякомъ; монастырское хозяйственное заведеніе, для земледѣлія и скотоводства, ферма. || *Дворéцъ*, стар. **дворúще** ср., домъ владѣтельной особы, иногда и великолѣпный домъ министерства, посольства или извѣстнаго, богатаго вельможи. *Путевые дворцы*, выстроенные на пути проѣзда, для высоч. особ. *Молодецъ хоть во дворецъ*, въ служители. || *Дворéцъ*, *дворóкъ вор. кур.* заѣзжій, постоялый дворъ. || *Дворище*, **дворúща** увел. дворъ; || *дворúще*, мѣсто гдѣ было зданіе, дворъ, правильнѣе **дворовúще** [ср.]. [**Дворúна** ж. мѣсто, состоящее подъ домомъ и дворомъ. *казан.* Опд.]. **Дворóвый**, ко двору относящійся, принадлежащій; о дворѣ государевомъ говорится *придворный*. *Дворóвые люди*, прислуга въ барскомъ домѣ; бывшіе безземельные крѣпостные, на всемъ барскомъ содержаніи. *Дворóвая птица*, домашняя, ручная. *Дворовы да поповы плодливы. Рогатой скотины ухватъ да мутовка; дворовой птицы сычъ да ворона. Дворóвая крыша* горн. деревянное крѣпленіе рудныхъ дворовъ. *Дворóвый воевода* стар. генералъ. *Дворовая пошлина* стар. сборъ съ людей и возовъ въ гостиныхъ или торговыхъ дворахъ. || *Дворóвый*, какъ сщ., *тул. влд.* домовой, дѣдушка, сосѣдко. **Дворóвое** сщ. ср. плата въ постоялыхъ дворахъ, за постой. **Дворóвѣть**, о дикихъ животныхъ, особ. птицѣ, ручнѣть, жить, водиться во дворѣ. *Дикіе гуси дворовѣютъ скорѣе утокъ.* **Двóрскій**, дворовый или придворный, дворцовый. || Сщ. м. стар. родъ прикащика надъ дворцовою волостью; голова княжихъ и архіерейскихъ отчинъ. **Двóрный**, дворовый, дворскій; || иногда придворный. **Дворнáя**, *дворовая собака*, **дворня́га**, **дворня́жка** [ж.], не комнатная, не чабанья, не гончая и не борзая, живущая на дворѣ, сторожковая. **Дворнóе** ср. *смб.* испражненіе, напизъ. *И не простóрно да двóрно*, пар. улежно, уживчиво. *Непросторно, да дворно*, и обрати. *Дворно, да не просторно. Такъ надо, чтобъ было дворно, да не проторно (не исторно).* **Дворцóвый**, ко дворцу относящійся, ему принадл. *Дворцовые гренадеры*, ближайшая стража при дворѣ. *Дворцовыя записки*, дневникъ, въ который записываются событія и случаи при дворѣ. **Двóрникъ** м. содержатель постоялаго двора, хозяинъ заѣзжаго дома. || Работникъ и сторожъ при всякомъ домѣ. || Стар. смотритель надъ торговымъ дворомъ, рядскій староста. **Двóрница** ж. хозяйка постоялаго двора; женщина, которой порученъ надзоръ за дворомъ; *пск.* вообще хозяйка дома. *Какова́ дворница, такова́ у нея горница. Кто горницу, а кто дворницу*, хвалитъ, любитъ. **Двóрничиха** ж. жена дворника. **Двóрниковъ**, **двóрницынъ**, **двóрничихинъ**, имъ принадлжщ. **Двóрницкій**, **двóрничій**, имъ свойственный. **Двóрничать**, быть, служитъ дворникомъ; содержать постоялый дворъ. **Двóрничанье** и **двóрничество** [ср.] промыселъ, занятіе и состояніе дворника, въ разн. значен. **Дворы́ничать** *твр.* побираться или заниматься по чужимъ дворамъ, отъ своего хозяйства. **Дворúть** что кому безлич. счастливѣть, удаваться, приносить счастье, пользу; спорúть, идти впрокъ. *Не дворитъ тебѣ у насъ въ дому, хвораешь. Не дворитъ тебѣ лошадка*, не ко двору пришлась. **Дворýнъ** [род. —á] м., **дворýха**, **дворýшка** ж., **дворúстая** *скотина*, которая дворитъ хозяину, пришлась ко двору, счастливая. **Двóрчивый**, **двóрлúвый**, о скотѣ, привычный ко двору, не бродящій. **Дворовóй** м. или **дворовúкъ** [род. —á, м.] *пск. прс.* домовóй, невидимый покровитель и колоброд въ домѣ. **Дворéцкій** м. служитель въ барскомъ домѣ, завѣдывающій столомъ, питіями, припасами и порядкомъ хозяйства. || Стар. такое же званіе при дворѣ или дворцѣ; *дворецкій съ путемъ* стар. чиновникъ для той же должности во время пути, путешествій государя? или съ жалованьемъ, помѣстьемъ? онъ же **двóрскій**, и вѣдалъ все частное добро князя. **Дворéчиха** ж. жена дворецкаго; **дворéчихинъ**, ей принадлжщ. **Дворéчій**, ему свойственный. **Дворéчить**, быть дворецкимъ, занимать гдѣ-либо должность эту. **Дворéчество**, **дворéцтво** [ср.] состояніе, званіе дворецкаго. **Двóрщина** ж. собр. низшіе служители вообще, придворная прислуга. **Двóрня** ж. дворовые люди, вся прислуга въ барскомъ дворѣ и домѣ. *Дворня вотчину съѣла. Куда баринъ, туда и дворня. У хорошаго барина и дворня хороша. Дворня да псарня барина съѣла. Дворня— хамово отродье. Кушая дворня мужику не ровня: ложкой не хлебаетъ, съ тарелки лакаетъ.* **Дворовщúна** ж. барщина во дворѣ, работа крестьянъ по наряду на усадьбѣ барской, у скота въ саду и огородѣ, чистка ипр. **Дворя́тина** об. бран. дворовый человѣкъ. **Дворóвичъ** [м.], **дворóвична** [ж.] рожденный во дворѣ, отъ дворни. **Двóрчанинъ** м. стар. крестьянинъ дворцовой волости, села. **Двóрченокъ** [род. —нка] м., мн. **дворчáта**, дворовые ребятишки, дѣти. **Дворовúкъ** или **дворы́шъ** [род. —á] м. неопредѣленное названіе всего дворовaго, ипр. двóрня, двóрченокъ, дворняжка, дворунъ ипр. **Дворяни́нъ** м., мн. **дворя́не**, **дворя́нка**, [ласкат. **дворя́ночка**] ж. начально придворный; знатный гражданинъ на службѣ при государѣ, чиновникъ при дворѣ; званіе это обратилось въ потомственное и означаетъ благороднаго по роду или по чину, принадлежащаго къ жалованному, высшему сословію, коему одному только предоставлено было владѣть населенными имѣньями, людьми. *Родовой, коренной дворянинъ*, котораго предки, въ нѣсколькихъ поколѣніяхъ, были дворяне; *столбовой*, древняго рода;

потомственный, который самъ, или предокъ его въ недальнемъ поколѣніи, выслужили дворянство; *личный*, выслужившій дворянство за себя, но не за дѣтей своихъ. [*Дворяни́нъ легкій*, ругательство. *вят.* Оп.]. || *влд. дворянинъ*, пріемокъ, влазень, взрослый парень, взятый вовсе въ домъ, особ. призяченный зять. || На свадьбахъ *дворянами* зовутся бояре, поѣзжане, всѣ гости, какъ бы составляющіе на сей день дворъ молодыхъ, князя и княгини. *Ни купецъ, ни дворянинъ, а своему дому (дѣлу, слову) господинъ. На Руси дворянинъ, кто за многихъ одинъ. Чести дворянинъ не кинетъ, хоть головушка сгинетъ. Не богатъ дворянинъ, да ѣдетъ не одинъ. Дворянином быть не сможется, а мужиком жить не хочется. Не новгородскій дворянинъ, и самъ сходишь. Не прикасайтесь черти къ дворянамъ, а жиды къ самарянамъ. Не прикасайтесь жиды къ самарянамъ, а мужики къ дворянамъ. Наши міряне родомъ дворяне: работы не любятъ, а погулять непрочь. Куда дворяне, туда и міряне.* **Дворя́нчикъ** м., насмѣшливо, молодой дворянинъ. **Дворя́ничъ** [м.] дворянскій сынъ. **Дворя́нскій**, принадлежащій, свойственный дворянамъ, къ нимъ относящійся, изъ нихъ составленный ипр. *Дворянскій родъ. Дворянская грамата. Дворянскій полкъ*, упраздненъ. *Дворянское собраніе* въ губерніяхъ бываетъ *общее*, для выборовъ и важныхъ дѣлъ; *депутатское*, гдѣ собираются только предводители и депутаты, для учота расходовъ земства и рѣшенія дѣлъ. *Дворянскій сынъ съ поглядѣнья сытъ*, мало ѣстъ. *Дворянскій сынъ, что ногайскій конь: умираетъ, такъ хоть ногой дрягаетъ*, не покидаетъ барскихъ замашекъ. *Дворянское кушанье: два грибка на тарелочкѣ. Дворянская служба — красная нужда*, о старин. воен. службѣ. *Спесь дворянская, а умъ крестьянскій. У спеси дворянской да разумъ крестьянскій. Честенъ перстень на дворянской рукѣ.* **Дворя́нство** ср. сословіе дворянъ, общество ихъ. || Званіе, достоинство дворянина. *Пынь чинъ полковника даетъ потомственное, а прочіе чины личное дворянство. Счастье не дворянство, не родомъ ведется. По вольности дворянства*, отъ маниф. Петра III. **Дворя́нить**, пускать пыль въ глаза, принимать важный видъ и мотать. **Дворя́ниться**, ломаться на барскій ладъ, корчить изъ себя дворянина, барина. **Дворя́нчивый**, охочій дворянить, —ся. **Дворобро́дъ** м., **—бро́дка** ж. колобродъ, шатунъ, нищій или **дворомы́га** об., **дворошáтъ** м. **Дворобро́дничать, дворомы́жничать**, побираться по дворамъ, нищенствовать. [**Дворы́нничать**, искать въ чужомъ домѣ или дворѣ того, что должно имѣть у себя, также пользоваться вещами и орудіями, какъ-то ухватомъ, телѣгой, сохой и т. п. *твер.* Опд.]. **Дворобро́дство, дворомы́жничанье** ср. занятіе, промыселъ этотъ.

[**Двóхать** см. *двошать*].

Двóхнуть? *твр.* скрываться гдѣ-нибудь.

[**Двóчить** см. *два*].

Двошáть *твр. тмб. кур.*, **двóхать** *пск.*, дышать сильно, скоро, какъ-бы запыхавшись, частить дыша. *Двошитъ, словно въ горячкѣ. Лошадь запалена, двошитъ.* **Двоши́ть** *ряз.* пáхнуть, воплять, гов. особ. о тухломъ. || [*тамб.* дышать болѣзненно или съ усталости. Опд.].

[**Двóщи, двóю** см. *два*].

[**Двою́родный, двою́родство** см. *двое*].

[**Двóяжды** см. *два*].

[**Двоязы́ч-** см. *двое*].

[**Двояк-, двоя́т-, двояч-, двоя́ш-** см. *два*].

[**Дву-, двуб-, двув-, двуг-** см. *дзое*].

[**Двудесят-** см. *двое, два*].

[**Двудóчн-, двуднев-, двудоль-, двудом-, двудон-, двудув-, двуду́ш-, двудым-, двудыр-, двудю́ж-** см. *двое*].

[**Двýжды** см. *два*].

[**Двужел-, двужен-, двужил-, двужóн-, двуза-, двузна-, двузор-, двузуб-, двуим-, двуклюв-, двукол-, двуком-, двукон-, двукоп-, двукос-, двукрáска, двукрáтн-** см. *двое*].

[**Двукрáты** см. *два*].

[**Двукров-, двукрыл-, двул-, двум-, двун-** см. *двое*].

[**Двуобраз-** см. *два, двое*].

[**Двуобщ-, двуос-, двуп-, двуработ-, двурабоч-** см. *двое*].

[**Двуразли́ч-** см. *два, двое*].

[**Двуразъ, двурог-, двурóд-, двурож-, двуруч-, двурыч-, двурѣч-, двуряд-, двус-, двутрéт-, двуу-, двуфунт-, двух-, двуцвѣт-, двуч-, двуш-, двущит-, двуэт-, двуяз-, двуяс-** см. *двое*.]

[**Двымъ, двыхъ, двѣ,**] **двѣна́дцат-** см. *два*.

Двѣсти, двѣ сотни, два ста. *Есть и двѣсти, да не въ одномъ мѣстѣ. Пойдемъ вмѣстѣ, найдемъ двѣсти, раздѣлимъ пополамъ, возьмемъ по сту. Какъ вмѣстѣ, такъ двѣсти; а какъ врозь, такъ все по одному.*

Де частица, означающая вводныя слова́ другого, передачу чужихъ словъ; дéскать, дúскать, молъ, млъ. *Онъ говоритъ, я-де не пойду-де, хоть-де что хошь дѣлай. Сказывалъ-де онъ, что былъ тамъ и тамъ. Столъ-де можно поставить, да кресламъ тѣсно. Узнала-де свинья свое порося. Онъ-де вретъ-де, а я-де перевираю де-де.* Частица эта ясно и коротко выражаетъ вставныя рѣчи, и напрасно ею небрегутъ.

Дебаркадéръ м., фрн. [débarcadère], мѣсто прихода и отхода поѣздовъ по желѣзнымъ дорóгамъ, [вокзалъ]; пристань.

[**Дебáты** м. мн., франц. débat, пренія, обмѣнъ мыслей въ политическихъ собраніяхъ, судахъ ипр. **Дебати́ровать**, спорить, вступать въ пренія].

Дебéлый, [**дебёлый.** *пск.* Опд.] матёрый, толстый, плотный, здоровый, гладкóй, тучный. *Дебелый скотъ. Дебéлая стѣна арх.* капитальная, бревенчатая внутри дома, не перегородка. *Дебелая буква, дебелое произношенье*, твердое, густое, толстое. *Буква [ѣ] ъ даетъ дебелый, ь мягкій выговоръ.* **Дебéлость** [ж.] качество это, толстота, плотность, тучность. **Дебéлѣть**, плотнѣть, тучнѣть, толстѣть.

Дéбетъ [м.], лат. [debet], торгв. долженъ (мнѣ) или имѣю [получить]; приходъ, лѣвая или приходная, [**дéбетовая**] страница купеческой книги; пртвп. *кредитъ, отдаю, расходъ, правая, расходная страница.* **Дебити́ровать**, [**дебетовáть**], записать въ приходъ, въ долгъ кому-либо; || сбывать, продавать товаръ; **дебúтъ** [м., франц. débit],

сбытъ. || [*Дебúтъ рѣки́*, расходъ воды въ рѣкѣ; количество воды, протекающей за извѣстное время. Ак.]. **Дебито́ръ** [м.] должникъ.

Дёбовой? *ярс.-рост.* срединный?

Дебоши́рить, [**дебоши́ровать**, **дебоши́рничать**], франц. [débaucher], распутничать и буянить; употр. приказными. **Дебоши́ръ** [м., франц. débaucheur], распутникъ, буянъ, [кутила]. **Дебо́шъ** [м., франц. débauche], буйство.

Дебрь ж. стар. логовина, долина, раздолъ, ложбина, логъ, оврагъ, буеракъ. *Всяка дебрь исполнится*, Лк. || Нынѣ лѣсистая, густо заросшая долина, чернолѣсье по раздолу. **Дéбряный**, къ дебри относящ. **Дéбристый**, полный дебрей. **Дебря́нка** ж. растен. Blechnum. **Дéбрскій** *влд.* изъ дебрей, невѣдомо отколѣ; шатунъ, бродяга; странникъ изъ раскольниковъ.

Дебуши́ровать фрн. воен. выводить войско на открытую мѣстность, развертывая его изъ походнаго въ боевой строй.

Дебёть? *вят. нижг.* сидѣть надъ чѣмъ-либо, корпѣть, усидчиво заниматься, сидѣть долго, упорно; *бол. гов. дебыть* съ кѣмъ.

Дебю́тъ м., франц. [début], первúна, первый выходъ, выступъ, появленіе актера, музыканта, пѣвицы впр. || [Шахм. начало игры. *Курсъ дебютовъ*. Ак.]. **Дебюти́ровать**, [франц. débuter], выступить впервые на поприще, напоказъ, въ театрѣ, концертѣ. **Дебюта́нтъ** м., **дебюта́нтка** ж., [франц. débutant], кто впервые выходитъ напоказъ; первúнка об., первúнникъ, первени́къ, —ница, новикъ, новúнкъ.

Дéверь м., мн. **девéрья**, [**деверья́**], мужнинъ братъ; *деверь* и *золовка* женѣ, что *шуринъ* и *свояки́ня* или *свояче́ница* мужу. *Мой* **деверёкъ** *братёкъ, не твоему* **дéверищу** *чета. Деверь невѣсткѣ обычный другъ*. **Дéверевъ, девéрнинъ**, ему принадлежащій.

Девеси́лъ м., вѣроятно **дивоси́лъ**, раст. Inula Helenium, **девятиси́лъ**, кровякъ, уманъ? перховникъ, колюка. I. britanica, золотушникъ; I. Conyza, богатника, комо(а?)рникъ. I. hirta, варахія. I. Oculus [Christi], рѣзакъ. I. salicina, сердечная. *Девесилъ бѣлый*, Carlina vulgaris, колюка, пуховникъ; *девесилъ (дивосилъ) проносный*, Pulicaria dysenterica, солодкое-зелье, воловьи-язычки или кровобой. **Девеси́льный, девеси́ловый**, дивоси́льный, изъ дивосила.

Девúзъ м., [франц. devise], краткое изреченіе, надпись на гербахъ, орденахъ впр. Девизъ ордена Св. Андрея Первозваннаго: *За вѣру и вѣрность*; девизъ графовъ Перовскихъ: *Не слыть, а быть*.

Девіа́ція *компаса*, фрц. [!, ново-лат. deviatio], уклоненіе его, отъ дѣйствія чугуна или желѣза, на суднѣ. *Девіація корабля*, торговое: произвольное уклоненіе шкипера отъ пути, заходъ, безъ нужды, въ порты.

Дéвнесь пар. *прм.* весь день, цѣлый день, съ утра до ночи.

[**Дéвтеръ** см. *дéфтеръ*].

Дéвять, восемь съ однимъ, десять безъ одного. *Девять дён, девять вёрстъ, какъ соколъ летѣлъ!* насмѣшка. *Съ пальцемъ девять!* острота, при подачѣ кому руки. *Въ* **девятú** *безъ пути (нѣтъ пути)*, картежн. *Девять вѣшниковъ, по деньгѣ вѣшникъ, много ль денегъ?* скргвр. **Девятью́**, девять разъ. **Девя́тый**, [**девя́рный**. *влд.* Оп.], слѣдующій за осьмымъ. *Девятый валъ*, по повѣрью наибольшій, роковой. [|| Азартная картежная игра]. *Девятая пятница*, или просто *девятая*, праздникъ св. Параскевы, въ народѣ *пятницы*, на девятой недѣлѣ по Пасхѣ. *Ѣдемъ мы изъ Зарядья въ Кремль девятый день. Богъ мой, Богъ, болитъ мой бокъ девятый годъ, не знаю которо мѣсто! Девятый мѣсяцъ на свѣтъ нарождаетъ, девятый валъ роковой. Девятый мѣсяцъ хоть кого на чистую воду выведетъ. Девятому попу пойду на тя жаловаться. Девять братьевъ*, раст. полевой-молочай, Hieracium pratense. [**Дéваро**, девять. *влд.* Оп.]. *За* **трúдевять** *земель. Лукъ въ* **трúдевята** *четвертей*. **Девятерно́й, девятери́чный**, девятью взятый, въ девять разъ большій. **Девятери́цею, девятери́чно**, въ девять разъ, девятью. **Девятери́цы** ж. мн. девятилѣтніе сроки человѣческой жизни. *Седьмери́цы и девятери́цы жизни человѣческой*. **Девяти́ны** ж. мн. поминки въ девятый день кончины. **Девяти́нничать**, справлять или праздновать девятины. **Девяти́нный**, къ поминкамъ, девятинамъ относящ. || Составляющій девятую долю, одну девятую чего-либо. **Девятери́къ** [род. —а́] м. вѣсъ, мѣра, счотъ, соединяющіе девять единицъ. *Куль девятерика́*, въ девять мѣръ или пудовъ. *Свячи девятерика́*, по девяти на фунтъ. *Веревки девятерика́*, девятипрядныя. **Девятерни́къ** [род. —а́] м. растеніе змѣиный-языкъ, Ophioglossum vulgatum. **Девяти́льникъ** м. раст. Achillea nobilis, пижма, бѣлоголовникъ. Также || раст. Tanacetum vulgare, десятинникъ, **девяти́ха**, дикая, желтая рябина, пижма, вратичъ? козельникъ, рябинникъ, глистникъ, романникъ, пуговичникъ, пестычъ, сузникъ. [**Девятиси́лъ, девясúлъ, девясúльникъ** м., **девясúльный** *корень*, перев. нѣм. Neunkraftwurzel, народное названіе видовъ Inula, преимущественно Inula Helenium. || Растеніе Petasites, котораго горькій корень нѣкогда считался въ народѣ радикальнымъ средствомъ отъ чумы. Ак. Ср. *девеси́лъ* и *дивоси́лъ*]. **Девя́тка** [род. —тка́] м. девять вещей. *Киргизы даютъ калымъ девятка́ми*. **Девя́тка** ж. то же; || карта о девяти очкахъ. || Второй разборъ льна, головочный. || *Арх.* сосновая доска, идущая за границу, длин. 9 арш., шир. 9 дюймовъ, толщ. 3 д. || *Нижг.-кн.* мѣстами земля дѣлится на *девя́тки*, по полосѣ на девять душъ. || Шлюпка о девяти веслахъ, распашная. **Девяте́нька** ж. *твр.* дѣлянница, полоса земли на 30 душъ. **Девятерня́** ж. девять лошадей въ упряжи. **Девя́тня** ж. *тмб.*, **девятни́вый** *холстъ кур.* холстъ въ девять пасмъ основы, узкій. **Девяти́ть, девятери́ть**, умножать девятью, увеличивать въ девять разъ; болѣе употбл. съ прдл. у. **Девяти́глáзъ** м., [перев. нѣм. Neunauge], рыба минога, [Petromyzon]. **Девяти́му́жіе** ср., дурной переводъ греческаго Enneandria, классъ растеній по Линею: цвѣтки о девяти тычинкахъ; девятка, девятня. **Девяти́смéрть** [ж.] птица Picagræa. Сложныя слова, какъ **девяти́рублёвый, —гра́дусный** впр. понятны безъ объясненій. **Девятьна́десять, девятна́дцать**, десять на девять, двадцать безъ одного. **Девять-**

надеся́тый, девятна́дцатый или **девя́тый-на́десять**, слѣдующій за осьмнадцатымъ. **Де́вятьдесятъ, девяно́сто**, девять десятковъ, сто безъ десяти. *Первые города́ отъ Москвы двадевяноста верстъ. Что девять со́роковъ, что четыре девяноста, все одно. Встарь вели у насъ счотъ со́роками и девяностами.* **Девятидеся́тый, девятьдеся́тый, девяно́стый**, слѣдующій за осьмидесятидевятымъ. **Девятьсо́тъ**, девять сотенъ, девятью сто. **Девятисо́тый**, счотомъ въ девятистахъ послѣдній.

Дегати́ровать см. *декатировать*.

[Дегенера́ція ж., отъ франц. dégénérer, вырожденіе, перерожденіе. Ак.].

Дегло́? ср. *пск.* моло́ки у рыбы.

Дёготь м. смолистая и пригорѣлая жидкость, выгоняемая изъ бересты огнемъ; [**деготёкъ**, род. **—тька́**, м. уменьш., **деготи́шко** м. униз.]. *Гнать, сидѣть* или *курить деготь. Деготь ямный, котораго первый токъ даетъ деготь чистый; деготь корчажный*, чорный, низшаго разбора. *Ложка мёду, а бочка* **дёгтю**, такъ на свѣтѣ живется. *Кадка (бочка) мёду, ложка дёгтю: всё испортитъ*, [напр. въ рѣчи: цѣлый ворохъ любезностей и одна чувствительная колкость]. *Безъ сала, дёгтя* (или *смолы*) *не отмоешь. Не обычай дёгтемъ щи бѣлить, на то сметана. На соль, на дёготь, на ковъ, на царскія подати*, денежный расходъ мужика. *Въ которой посудинѣ дёготь побываетъ, и огнемъ не выжжешь. Около дёгтю въ дёготь, около репьевъ въ репьи. Мажь мужика масломъ, а онъ все дёгтемъ пахнетъ. Сынъ отцовскаго дёгтя не завакситъ*, на сапогахъ. *Его хоть мёдомъ да масломъ поливай, онъ все будетъ говорить: дёготь*, брюзга. *И рада бъ идти (замужъ), да задъ въ* **дегтю́**, т. е. опозорена. *Распишутъ тебѣ ворота дегтемъ!* поруганіе. **Деготно́й, дегтя́рный, дегтево́й**, къ дегтю относящ., имъ обработанный. *Дегтярная вода*, употрбл. какъ цѣлебная; *есть и дегтярный спиртъ. Отъ дегтярнаго тюрюка дёгтемъ и воняетъ. Дегтя́рное мыло*, приготовленное съ дегтемъ. *Дегтева́я смола*, густой и чорный деготь. **Дегтя́рня, дегтеку́рня** ж., **дегтеку́рный** заводъ. || *Дегтя́рня* чаще означаетъ заведеніе, гдѣ смолятъ что-либо дегтемъ. **Деготни́ца** или **дегтя́рница** ж. лагунъ, мазни́ца, посудина съ дегтемъ въ дорогу, для смазки осей. **Дегтяни́къ** [род. **—а́**] м. большой дегтярный лагунъ. **Дегтя́рка** [ж. торгующая дегтемъ. Ак.]. || Дегтярная бочка. || [Средней величины рѣчное судно. Ак.]. || Ядовитое растеніе Conium maculatum, омегъ, болиголовъ или головоломъ, вонючка, блекотъ, булавъ, вѣхъ, вяха, мутникъ, дикая-петрушка (ошибч. *борецъ, пригридъ, мордовникъ*). **Дегтя́ръ**, [**дегтя́рь**, род. **—я́**. Ак.], **дегтя́рникъ** м. кто сидитъ или куритъ деготь, **дегтеку́ръ** [м.], или кто торгуетъ дегтемъ, **деготчи́къ** [род. **—а́**, м.]. *Рославцы дегтярники.* **Дегти́ща** м. густой, засохшій деготь, на осяхъ и колесахъ. **Деготи́ть**, мазать дегтемъ. **Дегтя́рить, дегтя́рничать**, торговать дегтемъ.

Деделя́ ж., **деделю́шки** мн. *арх.* растеніе борщъ, борщевникъ, пу́чки, бодранъ, Heracleum; [растеніе изъ зонтичныхъ, стволъ котораго въ сыромъ видѣ употребляется крестьянами въ пищу, иначе называется пучками. Опд.].

Де́деръ, [**де́дерь**. Оп.] м. *тор.*, бранно, нечистый, діаволъ. *Де́деръ тя возьми!*

[Дедерю́читься, пентериться, забираться не туда, куда слѣдуетъ. *моск. яросл.* Опд.].

[**Де́дина, де́дна** см. *де́дя*].

[**Дедукція** ж., лат. отъ deducere выводить, лог. пріемъ мышленія, посредствомъ котораго идутъ отъ причины къ дѣйствію, отъ принципа къ слѣдствіямъ, отъ общаго къ частному. Противоп. *индукція*. Ак. **Дедукці́онный, дедукти́вный**, основанный на дедукціи].

Де́дя [м.] *сьв.* дядя; **де́дина, де́дна** ж. жена роднаго дяди, по отцу или матери; дядина.

Дежа́, дѣжа́, дижа́ ж. (отъ црк. *дѣти, дѣвати*, дѣвать, класть, ставить, какъ *любжа* отъ *любить, обужа* отъ *обуть, крыш(ж)а* отъ *крыть* ипр.) *южн. тмб. твр. ниж.*, [**дехна́, дешна́** ж. *ряз.* Оп.] квашня, зато́рникъ, кадка, въ которой квасятъ и мѣсятъ тѣсто на хлѣбы. [**Де́жна** ж. уменьш. *пск. ряз.* Оп.]. **Дежи́къ, дежни́къ** [род. **—а́**] м. холщовое покрывало на дежу. **Деже́нь** [род. **—жня́**] м. *влд. арх.*, [**де́жня** ж. *арх.* Оп.] квашенное молоко, либо творогъ съ толокномъ, къ которому прибавляютъ прѣсное молоко или сливки. || *прм. твр.* толоконная болтушка на квасу, на брагѣ, на ситѣ или молокѣ. [Ср. *дижа, дьжа́*].

Дежу́рить, [отъ] франц. [de jour], дневать, быть дневальнымъ, чередоваться поденно. *Каково дежу́рится?* каково вы дежу́рите. **Дежу́рный**, дневальный, къ дежурству относящійся, къ нему принадлежащій; чередной. *Дежурный генералъ главнаго штаба*, директоръ инспекторскаго департамента воен. мин. *Дежурная книга*, въ присутств. мѣстахъ, въ которую дежурный чиновникъ записываетъ всѣ получаемые пакеты или бумаги. || *Дежу́рный, —ная*, въ видѣ сщ. **Дежу́рство** ср. дневанье, дневка, чередъ, состояніе на чредѣ, **дежу́ренье** [ср.], а также || весь составъ чиновъ и самое мѣсто для производства дѣлъ, къ сей части относящихся. *Дежурство арміи*, правленіе дежурнаго генерала арміи, по военной полиціи, по частямъ судебноисполнительной и госпитальной.

Дезерти́ръ м., фрн. [déserteur], бѣглецъ, бѣглякъ или бѣглый, ушлый, стар. тягунъ; *дезертиръ* у насъ употрб. о военно-служащихъ чинахъ. **Дезерти́ровать**, бѣжать изъ войска. [**Дезерти́рованіе** ср. дѣйств. по гл.].

[**Дезинфе́кція** ж., франц. отъ отриц. частицы dés и лат. inficere заражать, мед. обезвреживаніе вещей и помѣщеній, напр. дома, гдѣ были заразительныя болѣзни, какимъ-н. химическимъ веществомъ; оздоровленіе, обеззараживаніе. **Дезинфекці́онный** прлг. отъ *дезинфекція*. *Дезинфекціонная камера*. **Дезинфици́ровать**, обезвреживать, оздоровлять, обеззараживать. **Дезинфе́кторъ** м. производящій дезинфекцію. Ак.].

Дейдвудъ м., [англ. dead wood], морс. толстый брусъ, одинъ къ кормѣ, другой къ носу, для скрѣпы штевней (стояковъ, барановъ) съ килемъ.

Дейзмъ, дейсмъ м., [франц. отъ лат. Deus. Ак.], ученіе, признающее единаго Бога Создателя, отвергая откровеніе, и вообще богословск. догматическое ученіе. **Дейстъ** м., **дейстка** ж. послѣдователь, чтитель этого ученія. **Дейсти́ческій**, къ дейсму относящійся.

[**Дѣйманъ** см. *демонъ*].

[**Деи́смъ, деисти́ческій, деи́стка, деи́стъ** см. *деизмъ*].

Де́исусъ, [**деису́съ, дейсу́съ.** Ак.] м., [греч. δέησις], три иконы: Спасителя, Богоматери и Предтечи, ставимыя, по обычаю, вмѣстѣ.

1. **Де́ка?** ж. бондарная, бочарная теселка, у которой одинъ острый носокъ поставленъ отвѣсно, вдоль черепа, а другой поперекъ. || *Дека,* нѣм. [Decke], палуба музыкальнаго орудія; [доска, по которой натянуты струны], см. *декъ*.

2. **Дека-,** греч. десять, встрѣчается въ нѣктр. сложныхъ словахъ.

Дека́брь [род. —я́] м., [лат. december], двѣнадцатый, послѣдній мѣсяцъ въ году; црк. деке́мврій; стар. *студень* или *грудень* (?). **Дека́брскій,** къ декабрю относящійся. *Декабрь годъ кончаетъ, зиму на(по)чинаетъ. Годъ кончается, а зима начинается.* **Декабри́стами** назыв. бывшихъ государственныхъ преступниковъ, по заговору 1825 г.

[**Декаде́нтъ** м., **декаде́нтка** ж. «упадочникъ», писатель новѣйшаго вычурнаго и слабосильнаго направленія, гдѣ умъ за разумъ заходитъ. **Декаде́нтскій** прлг. **Декаденти́змъ** м. свойство и направленіе декадентовъ. **Декаде́нтщина** ж. презрит.].

Дека́нъ м., [лат. decanus], профессоръ университета, предсѣдательствующій, по чредѣ или по выбору, въ своемъ факультетѣ. [|| У католиковъ: представитель средневѣковаго церковнаго капитула; старшее послѣ епископа духовное лицо. || Въ Италіи: старшій служитель въ домѣ князя или кардинала. || Въ евангелич. и англиканской церкви: суперинтендентъ. Ак.]. **Дека́нство** ср. званіе и должность его.

Декати́рова́ть *сукно,* [франц. décatir], смачивать особымъ способомъ, чтобы оно не боялось сырости. *Сукно* **декати́ру́ется. Декати́рова́нье** ср. дл., **декатиро́вка** ж. об. дѣйств. по гл. **Декатиро́вщикъ** [м.], **—щица** [ж.] кто этимъ дѣломъ занимается.

Де́каться? *твр.-бѣж.* передѣлывать что-либо нѣсколько разъ? сомнит.

Де́кель м., [нѣм. Deckel], типгр. око́нчатая рама, въ которую вкладывается листъ для печатанья; она закрываетъ поля листа.

Деклами́ровать, [франц.-нѣм. отъ] лат. [declamare], говорить или читать съ большою выразительностію, какъ на театрѣ; говорить съ заученными пріемами и движеніями. **—ся,** быть декламируему. **Деклами́рованье** ср. длит., **деклами-ро́вка, деклама́ція** ж. об. дѣйств. по знач. гл., выразительный говоръ, съ тѣлодвиженіями. **Деклама́торъ** м., **—рша** ж. кто говоритъ заученное съ сильнымъ выраженіемъ въ голосѣ и движеніяхъ. **Деклама́торовъ, —торшинъ,** ему, ей принадлежащій. **Деклама́торскій,** имъ свойственный.

Деклара́ція ж., [отъ лат. declarare], объявленіе, повѣщеніе, оглашеніе; сношеніе на бумагѣ между государствами, съ какимъ-либо окончательнымъ заключеньемъ, условіемъ, соглашеньемъ. || Въ торговлѣ, объявленіе, накладна́я; [списокъ товаровъ, подлежащихъ оплатѣ таможенными пошлинами]. **Деклараціо́нный,** къ объявленію относящ.

Деклина́торъ м., лат. [отъ гл. declinare], снарядъ, для наблюденія склоненія магнитной стрѣлки. [**Деклина́ція** ж. отклоненіе магнитной стрѣлки отъ магнитной линіи. || Отклоненіе звѣздъ отъ экватора].

Де́коваться надъ кѣмъ, млрс. *нвг. влгд. прм.* смѣяться, шутить, насмѣхаться, подшучивать, дурачить. *Лѣшій де́куется надъ нами, сбиваетъ, заманиваетъ.* **Де́кованье** ср. насмѣханье. **Дековщи́къ** [род. —а́] м., **—щи́ца** ж. насмѣшникъ.

[**Де́ковый** см. *декъ*].

Деко́ктъ м., лат. [decoctum], взваръ, отваръ, наваръ, бол. говор. о врачебномъ снадобьѣ. *Водяной-декоктъ* или **деко́пій** [м.] раст. Comarum palustre, сабельникъ, краска-суставка, пятиперстникъ, серебрякъ.

Декольте́ нар. и сщ. нескл., фрн. [décolleté], женскій открытый нарядъ, когда шея, часть груди и руки выше локтя обнажены; голошейка.

[**Деко́пій** см. *декоктъ*].

Декора́ція ж. [франц. отъ] лат. [decor], украшенія, украсы, обстановка; на театрѣ: видъ, мѣстность представленія. **Декораціо́нный,** къ декораціямъ относящійся. **Декора́торъ** м. художникъ, пишущій декораціи, виды издали, украшенія, убранства, обстановку. [**Декорати́вный,** служащій къ украшенію. *Декоративные цвѣты*].

Декре́тъ м., фрн. [отъ лат. decretum], указъ, наказъ, постановленье, приговоръ, опредѣленіе. **Декрети́ровать,** постановить, установить, повелѣть.

Декстри́нъ м. хим. клей, камедь крахмальная.

[**Дектра́нецъ** см. *декъ*].

Декъ м., [англ. deck], морс. палуба и пространство между двумя палубами; ярусъ. *Опердекъ,* верхняя палуба корабля; *мидельдекъ,* вторая; *гондекъ,* третья, боевая, съ орудіями большого калибра; *орлопдекъ,* кубрикъ, подъ гондекомъ. *Командовать де́комъ,* орудіями въ этомъ ярусѣ. || Музык. *декъ* м. и **де́ка** ж., нѣм. [Decke], въ струнныхъ музыкальныхъ орудіяхъ, особ. фортепіано, палуба, резонансъ, доска, по которой натянуты струны, стар. по́лочка. *Полочка запылилася, струны заржавѣли,* говор. Добрыня, воротясь домой черезъ 12 лѣтъ, когда жена его вышла за Алешу Поповича, а онъ берется за звончаты гусли, чтобы спѣть объ этомъ пѣсню. **Де́ковый,** къ деку относящійся. **Де́чный,** уптрбл. слитно съ числомъ: *двуде́чный,* двупалубный, линейный корабль, семи-или осьмидесятный; *трехде́чный,* трехпа́лубный, стопушечный. **Дектра́нецъ** [род. —нца] м. кормовая лежачая скрѣпа, на высотѣ гондека.

Де́лва ж. црк. бочка; **делводѣ́лъ** [м.] бочаръ, бондарь, обру́чникъ.

Делега́ція ж., фрнц. [отъ лат. delegare], посольство, выборные, посыльные отъ правительства или отъ общины; отрядны́е. || [Въ Австро-Венгріи: соединенные представители обоихъ парламентовъ. Ак. || Въ бывшей Папской области: названіе административныхъ мѣстъ провинціи и самой провинціи. || Торгов., переводъ долга съ одного должника на другого. **Делега́тъ** м. представитель, выбранный отъ государства или общины, сословія, цеха, учонаго общества и т. п.; депутатъ; уполномоченный. **Делегаціо́нный** прлг. отъ *делегація.* Ак. **Делега́торъ** м. должникъ, на котораго переведенъ долгъ. **Делега́нтъ** м. поручитель, лицо, переводящее долгъ на себя].

Деликáтный, фрнц. [délicat], нѣжный, тонкій; хрупкій, мягкій; противоп. *грубый, топорный; чорствый, крѣпкій;* о пищѣ, вкусный, лакомый; слабый, квелый; вѣжливый, тонкій въ обращеніи; чувствительный и сочувствующій, внимательный къ чувствамъ другихъ; тонко разборчивый. **—ность** ж. свойства, качества эти. **—ничать**, обращаться съ кѣмъ-либо осторожно, щадя самолюбіе его. [**Деликатéсъ** м., франц. delicatesse, о съѣдобномъ: тонкое, нѣжное, рѣдкое. **Она теперь барышня, деликатесъ, консуме и все такое на благородный манеръ* (Чеховъ)].

Дéльта ж., греч. [отъ названія 4-ой буквы греч. азбуки: Δ], зéмли между расходящимися устьями рѣки, образующія треугольникъ; межеустье. [**Дельтови́дный, дельтообрáзный**, похожій видомъ на букву *дельту*, треугольный. || Анат. *дельтовидная мышца*, подымающая плечо. Ак.].

Дельфи́нъ м. морское животное Delphinus, изъ числа сосуновъ; въ Чорн. морѣ: морская свинка, D. Phocæna, изъ которой древніе сдѣлали сказочное животное. || Каждая изъ двухъ скобъ, сверху на вертлюжной части пушки, которымъ прежде давали видъ баснословныхъ греческ. дельфиновъ. || Одно изъ сѣверныхъ созвѣздій. **Дельфи́нчикъ** м. или **дельфи́нка** ж. раковина Delphinula.

Дёма, дёмка? об. *тор.* обманщикъ, плутъ. **Демéшка** [м.] *сатана.* **Дёмины, демéшкины** *ребя́та*, черти, бѣсята, нечистые духи. **Дёмить**, лукавить, обманывать, кривить душой.

Демагóгъ м. греч. крайній демократъ, добивающійся власти во имя народа; тайный возмутитель; поборникъ безначалія, желающій ниспровергнуть порядокъ управленія. **Демагóгія** ж. господство власти народа, черни въ управленіи; народовластіе. **Демагóгскій, демагоги́чный** или **демагоги́ческій**, къ убѣжденіямъ и стремленію сему относящійся.

Демаркáція ж., фрн. [démarcation], разграниченье, проведеніе какой-либо раздѣляющей черты, границы. **Демаркаціóнный**, разграничный. [*Демаркаціóнная чертá* или *лúнія*, воен., условленная линія во время перемирія между двумя воюющими арміями, за которую безъ нарушенія перемирія переступать нельзя; || всякая пограничная черта, особенно если она означаетъ спорныя до того границы. Ак. *Демаркаціóнныя войскá*, пограничныя войска. *Демаркаціóнный кордóнъ*, пограничная цѣпь].

Демаскúровать *батарею*, фрн. [demasquer], открыть внезапно, выдвинуть изъ засады, или велѣвъ передовымъ войскамъ разступиться, отойти.

Демéство ср. [греч.], **демéственный** *напѣвъ*, старинный церковный напѣвъ, взятый съ греческаго, гнусливый и въ одинъ голосъ. **Демéственникъ** м. црк. пѣвчій для стариннаго напѣва.

[**Демéшка, демéшкины** *ребята* см. *дёма*].

Демикотóнъ м., фрнц. [demicoton], плотная бумажная ткань, обычно бѣлая. Вообще, въ тканяхъ и другихъ товарахъ **деми-** означаетъ полу-. [**Демикотóновый, демикотóнный** прлг. отъ *демикотонъ*].

[Дёмины *ребята* см. *дёма*].

1. **Демúть** *кал.* дуть, раздувать, см. *дмить*.

[2. **Дёмить, дёмка** см. *дёма*].

Демокрáтія ж. греч. народное правленье; народодержавіе, народовластіе, міроуправство; противоп. *самодержавіе, единодержавіе* или *аристократія, боярщина* напр. **Демократúческій**, народодержавный, — управный, — властный, міроуправный. **Демокрáтъ** м., **демокрáтка** ж. приверженецъ міроуправства.

[**Демонúзмъ, дéмониться, демонúческій, демоно-, дéмонскій, дéмонствоватися** см. *дéмонъ*].

Демонстрáція ж., лат. [отъ гл. demonstrare], объясненіе чего-либо на дѣлѣ, съ указаніемъ на предметъ и всѣ частности его. *Анатомическая демонстрáція.* || Политич. оказательство, заявленіе, гласное обнаруженье народомъ, сословіемъ или союзомъ желаній своихъ, напр. скопищемъ, празднествомъ, отправкою выборныхъ напр., манифестація. [|| Заявленіе или дѣйствіе, за которымъ скрывается умыселъ, намекъ и т. п. *Никто къ нему не пріѣхалъ на званый обѣдъ: это была своего рода демонстрáція.* || Дѣйствіе угрожающаго характера, какъ напр. отказъ въ письменномъ отвѣтѣ на дипломатическую ноту, стягиваніе къ границѣ значительнаго числа войскъ, шумныя приготовленія къ войнѣ и т. п. || Воен. дѣйствія, клонящіяся къ развлеченію вниманія непріятеля, напр. ложныя атаки, переправы и т. п. || Лог. дедуктивное доказательство. Ак. **Демонстри́ровать**, наглядно объяснять что-либо. **Демонстри́рованіе** ср. дѣйств. по знач. глаг.; демонстрація, наглядное объясненіе чего-либо. **Демонстрати́вный**, наглядно объясняющій; заключающій намекъ; угрожающій].

Дéмонъ, [**дéйманъ**. *сарат.* Опд., **дúманъ**, уменьш. **диманёнокъ, —нка**. *костр. повг.* Оп.] м. греч. злой духъ, діаволъ, сатана, бѣсъ, чортъ, нечистый, лукавый. *Сатана*, кто во лжи, по кичливости духа; *діаволъ*, кто во злѣ, по самотности; *демонъ*, кто въ похотяхъ зла, по любви къ мірскому. **Дéмоновъ**, ему принадлежащій; **дéмонскій**, ему свойственный, къ нему относимый. [**Демони́ческій**, имѣющій свойства демона, присущій демону. Ак.]. **Дéмониться**, црк. **дéмонствоватися**, бѣсноваться, быть одержиму бѣсомъ. [**Демони́змъ** м. вѣра въ злыхъ духовъ. || Свойство демоническихъ натуръ. Ак.]. **Демоноговéніе** ср. црк. идолопоклонство; **демоночтéцъ** [род. —á] м. идолопоклóнникъ. **Демонострáшіе** ср. страхъ, наводимый демонами. **Демонолóгія** ж. ученіе о духахъ, о безплотныхъ существахъ. **Демономáнія** ж. помѣшательство, въ которомъ человѣкъ считаетъ самъ себя бѣсноватымъ, одержимымъ.

Демья́нка ж. растеніе и плодъ бадрижанъ, бадижанъ, поджежанъ, поклажанъ, Solanum Melongena, однородное съ я́бчникомъ, горькосладомъ или желтымъ, и воронихой или чорнымъ пасленомъ.

Дéнди м. нескл., англ. [dandy], модный франтъ, хватъ, чистякъ, модникъ, щоголь, левъ, гоголь; щеголекъ большого свѣта.

Дендри́тъ м. греч. природное суковатое изображенье на камнѣ, похожее на деревцо. *Агатъ съ деревцомъ.* [|| Монашествующій Восточной церкви, живущій и спасающійся въ дуплѣ дерева. Ак.]. **Дендри́товый, дендри́тный**, деревцóвый; съ дендритами, къ нимъ относящ. Ден-

дролúтъ м. окаменѣлое дерево, адамова-кость. **Дендролóгія** ж. часть ботаники и лѣсоводства; ученіе о деревьяхъ. **Дендромéтръ** [м.]. лѣсомѣръ, снарядъ для измѣренія деревъ на корню, въ вышину и толщину.

[**Дéнежить,**] **дéнежка, дéнежн-, дéнежѣть** см. *деньга*.

[**Денёкъ, денёчекъ** см. *день*].

[**Денжáть** см. *деньга*].

Денúсникъ [м.] раст. Ononis hircina, волчукъ, козлинникъ, воловья-трава, зеленица, стальникъ, келúшникъ (ошиб. *кенишникъ*).

Денúца ж. *нвг. твр.* (дѣльница?) рукавица, варежка или варьга.

[**Денникъ, денницá, дённо, деннóй, деннонóщно, 1. дённый** см. *день*].

2. **Дённый**? *сиб.* продувной, на все способный.

[3. **Дённый** см. *дно*].

Денунціáція фрн. заявленіе, доносъ.

[**Дéнце** см. *деньшко*].

[**Денщикóвъ, денщúкъ, дéнщúна, денщúца, —щúчій** см. *день*].

Дéнышко ср. *кстр.* дóнышко, умал. дно. **Дéнце** ср. *ниж.* дóнце, для подстановки пряльнаго гребня.

День м. сýтки; || противопл. *ночь*; время отъ восхода до заката солнца; отъ утренней до вечерней зари; || въ самомъ тѣсномъ знач. часы около полудня, отдѣляющіе утро и вечеръ. *Въ январѣ 31 день. Изо-дня-въ-день,* **день-въ-дéнь, дéнь-денскóй, дни-дéнски,** [**дéнь-деньскúй**. *сибир.* Опд.], *запд.* **день-при-днú,** *ол.* **дни-нá-черезъ,** ежедень. *Былъ бы живъ, а дни будутъ. Много* **дней** *впереди. У Бога дней не рѣшето. День хвалится вечеромъ. Ѣдешь на день, а хлѣба бери на недѣлю. Придетъ ночь, такъ скажемъ, каковъ былъ день. Что у Бога* **дня** *(дней),* ежедень. *День пришолъ, такъ и пьсть принесъ; день прошолъ, заботу унесъ. Дастъ Богъ день, дастъ Богъ и пищу. Далъ Богъ* **денёчекъ** *(роточекъ), дастъ и кусочекъ. Въ такой день (праздникъ годовой) у Бога всѣ равны. День теменъ, да ночь свѣтла (зимою). Свѣтло, какъ въ ясный день, какъ* **днёмъ**. *Какъ не красный день, будто и не Христовъ день. Много дней впереди, много и назади. У Бога дней много. Дни наши изочтены. Дай Богъ счастливо день дневать, ночь ночевать. Сколько дней у Бога впереди, столько и дураковъ. Было бъ счастье, а (да) дни впереди. Хвали утро вечеромъ, днемъ несъчонный. Днемъ тихо, ночью мхо. День дню розъ: нынче тепло, а завтра морозъ. День дню не укащикъ. День нá день не приходит(ъ)ся. День съ костей, день нá кости:* кости, человѣкъ; кости, счоты. *Дуракъ Божьихъ дней не знаетъ (не разбираетъ). Ничего не знаю: только и знаю, когда день, когда ночь,* отвѣтъ подсудимаго. *Молодо, жидко; старо, крутo; а середовая пора однимъ днемъ стоитъ. Сынъ да дочь — день да ночь,* и сутки полны. *День государевъ, а ночь наша,* на службѣ. *Жить и день и ночь,* утопать въ чувственныхъ наслажденіяхъ. *День во грѣхахъ, а ночь во слезахъ. День да ночь, и сутки прочь; такъ и отваливаемъ. День мой-вѣкъ мой; что до насъ дошло, то и къ намъ пришло. Живетъ, какъ бы день къ вечеру. Убить бы день, а ночи и не увидимъ! Коли день хвалить, такъ ночь бранитъ (коритъ). Это разнится какъ день и ночь. Береги* (или: *паси*) *денежку про чорный день. День въ день, топоръ въ пень. Стрянаетъ день до вечера, а поѣсть нечего.* **Дéнъ-то** *много, а ума-то одинъ. Не много дён до полдён. Дологъ день, а нитка коротка,* весной. *Бѣлый день,* весь день, отъ зари до зари. *Чорный день;* пора нужды, бѣдствія; также несчастный день, *тяжолый;* у суевѣровъ, это понедѣльникъ и пятница, а *легкіе* дни — вторникъ и суббота. Есть также *чорные дни* по чúсламъ мѣсяца, по состоянію луны напр. *Съренькій денёкъ,* пасмурный, неясный. *Красный день,* жаркій, солнечный, сухой; || *красные дни* противоп. *чорнымъ,* пора довольства, достатка. *Рабóтный день,* будничный, не праздникъ; *рабóчій день,* число рабочихъ часовъ въ суткахъ. *Ждать со дня нá день; откладывать дѣло день зá день* или *день пó дню. День ото дня не легче. День на дворъ,* давно свѣтъ, солнце взошло. *День-денски, ночь-ноченски все брюзжитъ. День-денской какъ за языкъ повѣшенный,* т. е. или кричитъ, или суетится. *Дни человѣка,* вѣкъ, жизнь его. *На старость дней куска хлѣба нѣтъ. Днúми (съв.* **денмú**) *хорошо, днями плохо,* временемъ, по временамъ. *День* **денёкъ** *мой, день денёчекъ.* || *День,* у пастуховъ, *орл.* лошадь, корова и три овцы или двѣ свиньи; пастуху платятъ по числу такихъ *дней,* и за это число скота отъѣдаетъ онъ у каждаго хозяина по одному дню. [**День-мéжень,** самый долгій лѣтній день. *пск. твер.* Опд.]. **Деннóй,** дневной, бывающій днемъ, въ теченіе дня, противоп. *ночной. Днемъ деннá моя печальница, въ ночь ночная богомольщица,* мать. [**Дённый,** денной, дневной. *Дённая рубашка,* которую носятъ днемъ, въ отличіе отъ ночной]. **Дённо** нар. днемъ, денною порою, не ночью. **Деннонóщно** нар. круглыя сутки, безпрерывно. **Деннúкъ** [род. —á] м. *кур.* покрытая загородь при дворѣ, для скота, во время дня и въ хорошую погоду. || *кстр. прм.* хлѣвъ, загонъ; сарай, навѣсъ; || *мск.* просторное стойло въ конюшнѣ, съ затворомъ, гдѣ лошадь стоитъ безъ привязи. || Денной мотылекъ, бабочка, какъ ночной назыв. *ночникъ,* вечерній *сумеречникъ.* **Деннúца** ж. утренняя заря, брезгъ, разсвѣтъ, свѣтáнье. || Утренняя звѣзда, зóрница. || *Денница* м. падшій ангелъ? **Ден(ь)щúкъ** м. кто днюетъ, дневальный; со временъ Петра I слово это приняло особое значенье: служитель изъ солдатъ, при военномъ чиновникѣ, выбираемый изъ нестроевыхъ или менѣе способныхъ къ строю. || *Денщики,* при лицѣ Петра I, изъ дворянъ, почти то же, что нынѣ фригель-адъютанты. || *Арх.* подёнщикъ, подённый работникъ. || *Твр.* работникъ сельскаго попа, не наемный, а чередной, отъ міру. **Денщúца** ж. *кур. вор.* дневальная, чередная хозяйка въ большой семьѣ, которая печотъ хлѣбъ, готовитъ сыровецъ, стряпаетъ и служитъ у стола; это чередная прислѣшница. || *Твр.* служанка сельскаго попа, не наемная батрачка, а чередная, отъ міру. **Денщикóвъ, денщúцынъ,** сему, ей принадлежащій. **Денщúчій,** къ денщикамъ относящс. **Дéнщúна** [ж.] суточная работа, особ. по обязанности, по повинностямъ, нарядамъ. **Дéнь-и-нóчь,** растеніе Parietaria officinalis. [Ср. *дневный*].

Дéньга, деньгá ж. полкопейки, двѣ полушки. || Деньги, капиталъ, богатство, истинникъ, достатокъ. *Собирать десятую, двадцатую деньгу*, брать по десяти, по пяти сó ста, съ 10-ти или 20-ти денегъ по одной. *Солдату три деньги въ день, куда хочешь туда ихъ и дѣнь. Безъ деньги копейки, а безъ копейки и рубля нѣтъ.* **Дéнежка** ж. умал. || *Дéнежкой* также зовутъ особый видъ стариннаго кружева. || *костр.-комр.* участокъ земли, на долю крестьянина. **Дéньги** ж. мн. или **деньгá** собир. и шутч., также **деньжýра, деньжúна** [ж.], капиталъ, истинникъ, наличное, ходячая монета всякаго рода, звонкая и бумажная. **Деньжóнки, деньжóночки, [дéнежки, деньжáта]**, умал. [и собир.]. *У него деньжурú много. Ему деньжурá спать не даетъ. Безъ дéнегъ и разума нѣтъ. Разума много, да денегъ нѣтъ. Какъ хошь разсуждай, а сто рублей деньги. Деньга на деньгу набываетъ. Деньга деньгу достаетъ* (или: *зоветъ, родитъ, куетъ, добываетъ*). *И барину деньга господинъ. И мои деньги (и наши денежки) не поганы. Деньги лучше уговора*, т. е. отдай наличными. *Денежка не Богъ, а бережетъ* (или: *а милуетъ*). *Денежка не Богъ, а полбога есть. Святыя денежки умолятъ. Послѣ Бога деньги первыя. Тотъ правъ, за кого праведныя денежки молятся. При бѣдѣ за деньгу не стой. Та не бѣда, что на деньги пошла, а та бѣда, что и ихъ-то не нашла. То не бѣда, что денегъ проспятъ; а то бѣда, какъ и даешь, да не берутъ. Кабы не деньги, такъ бы весь (такъ былъ бы) въ полденьги*, только богатствомъ славенъ. *У Ѳомушки денежки, Ѳомушка Ѳома; у Ѳомушки ни денежки, Ѳомка Ѳома! При деньгахъ Панфилъ всѣмъ людямъ милъ; безъ денегъ Панфилъ никому не милъ. Много друзей, коли денежки есть. Денежки на столъ, и дѣвушку за столъ, о кладкѣ, платѣ жениха. Это знаемъ, что съ деньгáми и попьемъ, и погуляемъ. Для чего намъ умъ, были бъ деньги да спесь! Не молодца любятъ, денежку. Извѣдай человѣка на деньгáхъ. Положи дѣнь денежки на шапочку, да дядюшкъ челомъ, а дядя самъ знаетъ о чомъ. Чей конь, того и деньги. Торгъ безъ глазъ, а деньги слѣпы: за что отдаешь, не видятъ. На торгý деньга проказлива. Денежкой торгъ стоúтъ*, т. е. цѣной. *Деньга тóргу большакъ* (голова, староста). *Денежка въ карманѣ, тетушка въ торгу. Не по деньгамъ товаръ. Не по товару деньги. По дéньгамъ товаръ. По товару и деньги. Вѣдюшкъ дали денежку, а онъ и алтына проситъ. Деньги найдутъ друга. Денежка найдетъ дружка. Покупала по четыре денежки, а продавала пару по два грошика. Безъ денежки грошъ, да три деньги отложь, да денежка стара, много ль стало? На деньгахъ нѣтъ знака (тамги, ногавки)*, не узнаешь, какъ или кѣмъ онѣ нажиты. *Ставь себя въ рубль, да не клади меня въ деньгу. Безъ денегъ въ церковь ходить грѣхъ. На деньгахъ царскал печать. Деньги счотъ любятъ. Хлѣбу — мѣра, а деньгамъ — счотъ. Слову — вѣра; хлѣбу—мѣра; деньгамъ—счотъ. Деньги не щепка*, т. е. считай, да побереги. *Безъ хозяина деньги черепкú. Денежка рубль бережетъ, а рубль голову стережетъ. Держи деньги въ темнотѣ, а дѣвку въ тѣснотѣ. Не всякому сказывай, что по деньгѣ рѣдька. Деньги—осёлокъ. Спи, государь денежки пришлетъ! Деньга и камень долбитъ. Деньги—крылья. Родúсь, крестись, женись, умирай, за все денежки подай. Ершей на деньгу, да здобы на алтынъ, такъ и будетъ уха. Братъ братомъ, сватъ сватомъ, а денежки не сосватаны. Дружба дружбой, а денежкамъ счотъ. Не деньги, что у баушки, а деньги, что въ запазушкѣ. Въ лѣсу не дуги, въ конпахъ не хлѣбъ (не сѣно), въ долгу (въ ссудѣ или въ судѣ) не деньги. Въ конпахъ не сѣно, въ людяхъ (въ потравѣ) не деньги. Есть деньги, такъ въ свайку; нѣтъ денегъ, такъ въ схиму. Будь деньги за богачомъ, оставался бы хлѣбъ за нами. Не деньги насъ, а мы ихъ нажили. Пиръ на деньгу, а славы на сто рублей. Денежки, что голуби, гдѣ обживутся, тамъ и ведутся. Ста рублей нѣтъ, а рубль деньги. У денегъ глазъ нѣтъ. Деньги прахъ: ну ихъ, въ тартарарахъ! Лишнія деньги, лишняя забота. Много денегъ, много и хлопотъ (заботъ). Деньги не голова: наживное дѣло. Дарить было не мало, да денегъ не стало. На что мужику деньги, не давай! Денегъ-то много, да не во что класть. Деньга деньгу родитъ, а бѣда бѣду. Бѣда деньгу родитъ. Не было ни деньги, да вдругъ алтынъ. Быть при деньгахъ*, съ деньгами. *Деньги въ людяхъ, арх. въ сучьи*, въ займахъ. *Хорошія деньги*, ходячія, неподдѣльныя, или вѣрныя, падежныя. *У нихъ деньги хорошія*, они вѣрно платятъ *(худыя, фальшивыя)*. **Дéнежный**, къ деньгамъ, [къ деньгѣ] относящ. *Денежный человѣкъ*, богатый, зажиточный. *Денежный сундукъ*, для храненія денегъ. *Денежный грѣхъ* или *бѣда*, которую можно искупить или поправить деньгами. *Денежный грѣхъ на богатаго, а у бѣднаго все одна шкура въ отвѣтъ. Не пышна, да денежна. Казанал дѣвка денежнал (серебряная), неказанал рублевал (золотая). Москва сгорѣла отъ денежной (копеечной) свѣчи. Москва отъ искры загорѣлась* (1443 г. Москва загорѣлась отъ церковной свѣчи Николы-на-Песку; 1537 г., отъ свѣчи въ домѣ Милославскаго). *Дéнежный товаръ*, который стóитъ денегъ или только одной деньги, денежки. **Дéнежникъ** м. сумка, бумажникъ для денегъ. || Стар. денежный мастеръ, монетчикъ, чеканщикъ. || Растеніе Rhinanthus Crista Galli, погремокъ, клопецъ или клоповникъ, звонецъ, копеечникъ, гремкú, дикій-хмель, позвонокъ, пеструшникъ, телѣжникъ, боровецъ, мышья-трава, петровъ-крестъ. || Раст. Thlaspi arvense, ярутка, талабанъ, вередникъ, жабная, голичокъ, клопецъ, червичникъ. **Дéнежница** ж. бурачокъ, кружка, жестянка или др. посудинка, для храненія денегъ. **Дéнежить** и **дéнежѣть** употрбл. почти только съ прдл. *пора безденежить; я совсѣмъ обезденежѣлъ*. **Денжáть?** *твр.* быть при деньгахъ; **—ся**, нуждаться въ нихъ?

[**Дéнь-денскúй, дéнь-деньскóй** см. *день*].

[**Деньжáта, деньжúна, деньжон-, деньжýра** см. *деньга*].

[**Дéнь-и-нóчь, день-мéжень, дéнь-при-днú, деньщúкъ, —щúчій** см. *день*].

[**Дéпа** см. *депо*].

Департáментъ м., франц. [département], часть или

отдѣлъ министерства, а также сената и нѣкоторыхъ присутственныхъ мѣстъ средней степени въ столицѣ; имъ завѣдуетъ предсѣдатель или директоръ. **Департáментскій**, къ департаменту принадлежащій или относящійся.

[**Дéпеть** см. *гдть*].

Депéша ж., фрнц. [отъ глаг. dépêcher], письменное сообщеніе правительства съ посланникомъ своимъ при другомъ дворѣ, обычно посылаемое [по телеграфу, а прежде] съ нарочнымъ, съ курьеромъ. || [Вообще] свѣдѣнье, переданное по телеграфу, особ. по электрическому, телеграмма.

Деплойровать *войско*, [франц. déployer], развернуть, выстроить его, перейти изъ густого строя (колонны) въ линейный, растянутый.

Депó срд. нескл., [**дéпа** ж.], фрнц. [dépôt], мѣсто для собранія, складки и храненія какихъ-либо предметовъ, съ особою, опредѣленною цѣлью; складъ, сконъ, запасъ, хранилище, сохранница, берéжница. *Военнотопографическое депо*, мѣсто для храненія военныхъ чертежей, а также управленіе для производства относящихся къ сему работъ [*Послали за «дéпы начáльникомъ», такъ величаютъ старшаго слесаря*, на желѣзнорожныхъ станціяхъ].

Депозúтный *билéтъ* или **депозúтка** ж., лат. [отъ глаг. deponere], бывшіе у насъ въ оборотѣ бумажные денежные знаки, которые выдавались за взносы звонкою монетой; они замѣнены впослѣдствіи *кредитными*. *Депозитный банкъ*, сохранная казна, принимающая взносы. [**Депозúты** м. мн. капиталъ, хранящійся въ казначействѣ отдѣльно для какого-либо лица или казеннаго учрежденія. **Депозúторъ** м. отдающій что-либо на храненіе въ общественное учрежденіе. Ак.].

Депутáтъ м., [лат. отъ глаг. deputare], выборный, повѣренный отъ правительства или отъ общества, для наблюденія за ходомъ дѣла, или для принесенія просьбы, поздравленія, благодарности ипр. *При сльдствіяхъ, наряжаются у насъ депутаты отъ сословія подсудимаго*. **Депутáтовъ**, ему лично придлжщ., **депутáтскій**, званію его свойственный, къ нему отнсщ. **Депутáція** ж., [франц. députation], нѣсколько выборныхъ, повѣренныхъ, отправляемыхъ сообща, по одному дѣлу.

[**Дéны-начáльникъ** см. *депо*].

Дербúть *кстр.* чесать, скрести, царапать, либо драть, теребить. **Дербúться**, чесаться, зудѣть, свербѣть; *твр.* **дербýниться** слово офенск. **Дербá** ж. *арх. влд.* залежь сильно задернѣвшая, съ моховинной и кочкарникомъ, который надо сдирать; залежь вновь поросшая лѣсомъ, новина или цѣлина, нѣкогда паханная; запущенная росчисть, подсѣка, чищоба, починокъ. **Дербúна** ж., **дрéбь** *арх. (дебрь?)*, то же; послѣднее иногда вообще зáросль, чаща. **Дербовáть**, расчищать подъ пашню мелкую заросль, съ выкорчевкой; сдирать моховину и кочкарникъ, дернину. **Дербовáнье** ср. дѣйствіе, работа эта. **Дербéнь** [род. —я́] м. *прм.* дерюга, рѣднина, самый толстый льняной холстъ, изъ оческовъ. || *твр. пск.* вздоръ, чепуха, галиматья, дребедень. || *ярс.* неуклюжій, грубый, мѣшковатый челов. || *вят.* изба безъ двора при мельницѣ. **Дербенщúкъ** [род. —á] м. *вят.* мельникъ, кто смотритъ за исправностью мельницы. **Дербýжина** ж. *моск.-руз.* самая толстая льняная пряжа. **Дербýжить** *мск.* дурно и грубо прясть, вести толстую нитку, ватолить. **Дербникъ** [род. —á], **дербничóкъ** [род. —чкá] м. небольшой ястребъ, кобецъ Falco vespertinus [Falco æsalon]. **Дербéнникъ** м. раст. Lythrum. **Дербедéнь** ж. дребедень, чепуха, галиматья. Отъ этого корня образованы офенскія слова: **дербýжникъ** [м.] или **дербáкъ** [род. —á, м.] гребень; **дербýжница** [ж.] гребенка ипр., а также наше *теребить* [!], *теркýзъ* (дербугъ).

[**Дервенúца** см. *дéрево: деревянúца*].

Дéрвишъ м. мусульманскій нищенствующій монахъ.

Дервокóлка [ж.] *пен.* древокóлка, дрягáлка, колотушка палицей, для загонки клиньевъ, [**дервокóльная** *пáлка. пенз.* Оп.]. **Дервянóй**, деревянный. **Дервцá** ж. *вят.* лапотная колодка.

Дёргать, дёрнуть, дёргивать, *кур.* **дерéжить** что, отрывисто тянуть, тащить урывкомъ, внезапнымъ движеньемъ, не исподволь, не налогомъ; рвать, теребить, шевелить теребкомъ. *Одинъ толкаетъ, другой дергаетъ. И мы дёргивали корпію. Дёрну, подерну Егора за горло?* дверь. *Дерну, подерну по бѣлому Леонтію, Леонтій взлянетъ, ротъ растянетъ?* подъемное оконце. [*Пелёкая меня дёрнула*, что-то злое меня смутило и подшепнуло]. *Лукавый дёрнулъ его на это*, навелъ, натолкнулъ, соблазнилъ. *Его дёргаетъ*, онъ подергиваетъ судорожно членами, мышцами въ лицѣ. *Дёрнуть мýчки ярс.* паскоро просѣять. *Дёргать молоко*, доить. **—ся.** *Зубы дёргаются ключомъ*, ихъ дергаютъ. *Онъ все дёргается*, его дёргаетъ, безлич. *Давай дёргаться*, дергать другъ друга. *Вздернулъ носъ. Вдерни доску въ окно. Выдерни зубъ. Додерни занавѣсъ до мѣста, задерни совсѣмъ. Рогожа издергалась. Надергай сѣна. Обдерни одежу. Отдерни занавѣсъ. Подергали за виски. Поддерни телѣгу подъ повѣть. Передернулъ карту. Продерни коляску впередъ. Раздерни узелъ, пóлогъ. Сдерни скатерть.* **Дёрганье** [ср.] длит. дѣйствіе по значен. глаг. **Дёргъ** м. то же, а также || выраженіе однократн. дѣйствія: *дёрнъ его за чубъ*, какъ *хватъ, лапъ, брякъ* ипр. **Дёргомъ** нар. теребкомъ, дергая. **Дёрганецъ** [род. —нца] м. ед. и собир., **дёрганцы** мн. *кур.*, **дёргань** ж., **дёргани** мн., брáнцы, замáшка, пóсконь; безплóдные (мужскіе, тычинковые) стебли конопли, которые выростаютъ выше, спѣютъ ранѣе и дергаются или берутся въ половинѣ іюля, на лучшую пряжу; это собинка бабъ. **Дергóта** ж. корчи, судороги; недугъ, при которомъ у человѣка какую-либо часть безпрестанно подергиваетъ. **Дергáчъ, деркáчъ, дергýнъ** [род. —á, м.] кто дергается, кривляется. *Кутейники дергачи ныи съ медомъ калачи.* || Игра, похожая на *кошку и мышку*; одинъ дергаетъ по гребню или палочкой по зарубкамъ другой палочки, а темный его ловитъ. || *Дергачъ*, гвоздодѣльня, выдерга, желѣзная полоска вилкою, для дерганья гвоздей. || *Дергýнъ* или **дергýнчикъ** м. игрушка, бумажная кукла, у которой всѣ члены приводятся въ движеніе ниткой. || *Дергýнъ, дергáчъ* м., **дергýха** ж., **дёргала, дергýша** об. человѣкъ одержимый дерготой, котораго безпе-

речь подергиваетъ. **Дергля́вый**, то же, дергунъ по природѣ или по привычкѣ; кто дергается, ломается. **Дерга́лка** ж. деревянный или желѣзный крюкъ, которымъ дергаютъ изъ стога сѣно. **Дергови́ще** ср. жниво, съ котораго урожай собранъ не косой или серпомъ, а руками: льнище, конопляпище ипр. **Дергля́къ** [род. —а́] м., **дерговье** [ср.] теребковое сѣно, надерганное дерга́лкой изнутри стога, а потому чистое, свѣжее. *Кутейники* **дергоно́ги**: *не нашли пути дороги*, дразнятъ семинаристовъ.

[*Дёргъ см. *дёрнать*].

[Дерди́чье ср. собир. драпки, изъ которыхъ плетутъ корзины. *арх.* Опд.].

Дере́бить *ряз. влд.* драть, дерябить, царапать. || [*Дере́бить, нижегор.* **дереба́нить**,] кричать, вопить, орать во всю глотку; пѣть громко и нестройно. **Дереба́нка** [ж.] раст. Lithospermum [arvense], воробьиное-сѣмя.

[1. Дерева́ см. *дере́вня*].

[2. Дерева́, **дерёва**, **деревей** см. *де́рево*].

[**Деревене́нецъ** см. *дере́вня*].

[**Деревени́къ**, **—ни́стый**, **—ни́ца** см. *де́рево*].

[**Дереве́нскій**, **дереве́нщикъ**, **—щина**, **—щица**, **дереве́нька** см. *дере́вня*].

[**Деревенѣнье**, **деревенѣ́ть**, **деревѝна**, **деревѝнина**, **деревѝще**, **деревкѝ** см. *де́рево*].

Дере́вня ж. крестьянское селенье, въ которомъ нѣтъ церкви. На ю. и з. *деревню* зовутъ селомъ. **Деревѐнька**, **деревýшка**, **деревнѝшка** [ж.] умал. || [Жители, населеніе деревни.] || *Арх. влд.* поле, полоса, земля, пустошь; пашня. || *Зап.* груда срубленныхъ деревъ. || Деревянный домъ, ртвл. *каменица*. || [Помѣстье съ усадьбой, какъ временное мѣстопребываніе городскихъ жителей. *Ѣхать въ деревню. Жить въ деревнѣ.* || То же что *деревѐнщина*. Ак.]. *У мѣщанина новая деревня* (изба), *великая семья*, пѣс. *Не купи деревни, купи сосѣда. Помрешь, такъ прощай бѣлый свѣтъ и каша деревня! Жить въ деревнѣ, не видать веселья. Какова деревня, такова́ и обрядня. Не жалуй въ городъ, я и въ деревнѣ живу. Ни въ городѣ порукой, ни въ дорогѣ товарищъ, ни въ деревнѣ сосѣдъ. Межъ глазъ деревня сгорѣла*, прозѣвалъ. *Деревня переѣхала поперекъ мужика*, о безмыслицѣ. **Деревѐнскій**, къ деревнѣ относящійся, тамъ потребляемый или производимый; не городской, не фабричный; мужиковатый и необразованный ипр. *Городское телятко умнѣе деревенскаго дитятки. Деревенская родня, что зубная боль*, надоѣдаетъ. *Не мѣшайся деревенская собака промежъ городскихъ. Деревенскій товаръ*, что выдѣлывается крестьянами дома: холстъ, грубое сукно, горянщина ипр. **Деревѐнщикъ** м., **—щица** ж. стар., **деревѐнецъ** [род. **—нца**] м. *арх.* деревенскій житель, говор. противоположно горожанину и сельчанину, жителю города, села. **Деревѐнщина**, *собр.* **деревá** об. неучъ, невѣжа, грубый, необразованный человѣкъ. *Эта деревѐнщина въ лѣсу родилась, пенью молилась. Эка парень-деревня (деревенщина), иконы отъ лопаты не распознаетъ!*

Де́рево ср., мн. **деревá**, **дере́вья**; [прк.] **дре́во**, мн. **древá**, **древесá**; самое крупное и рослое растеніе, которое выгоняетъ отъ корня одинъ пень или лѣспну, и состоитъ изъ древеси́ны, древе́сныхъ волоконъ, придающихъ ему плотность и крѣпость. Меньшія деревья, не достигающія большой толщины, назыв. **деревца́ми**, а если лѣсина коротка и двопится на сучья, то это *кустъ, дерево кустомъ, кустарное*. Части дерева: *корень*, становой и боковые, съ мочками; *корневи́ще*, переходящее въ землѣ въ корни, а надъ землей въ *комель; пень*, *голо́мя*, *голо́мень*, *го́лень*, *колодникъ*, *стволъ* или *лѣсина*; вершина ея раздвояется въ *разсохи* и на *сучья*, сучья на *вѣтви* и *вѣтки*; листья или зелень древесные, у лиственныхъ деревъ или черноло́сья, *листва́*; у хвойныхъ, *хвоя́*, *лапникъ*; сучья съ листвою, отъ самаго голомени до вершины, *комъ*. *Де́ревомъ* зовутъ его не только на корню, но и по срубѣ и очисткѣ отъ сучьевъ, бревно. || *На волѣ* уптрб. вм. мачта; *держать парусъ вполдерева*, поднять не весь, морс. взять рифы. || *Де́рево* говор. также вм. древесина или деревянный, т. е. зовутъ деревомъ все, что изъ него сдѣлано: древко, ратовище, ручку ипр. *Изъ какого де́рева столъ? Изъ яспеваго. Дерево*, въ подѣлкѣ, то же что *лѣсъ* въ стройкѣ: *Изъ какого лѣсу изба срублена?* || *Дерево*, **деревцо́** *вост.* болванъ, колодка, ипр. лапотная, **дервца́** [ж.]. *Сѣменныя деревья*, покидаемыя при сплошной рубкѣ лѣса, для обсѣвки. *Дерево сошное*, основа сохи; на *вилки* его набиваютъ *сошники*, а на верхній конецъ *рогаль*, *казачку*. *Мачтовое дерево*, годное на мачту. *Кривое дерево* горн. поперечная вязь стбекъ кричнаго молота; *ма́тичное*, бревно на матицу, въ разсолоподъемной трубѣ; *порожнее*, брусъ на нижнихъ стойкахъ вешнячнаго прорѣза плотины. **Онъ дерево деревомъ*, тупъ и глупъ, или безчувственъ. *Окрасить что подъ дерево*, подъ цвѣтъ и слойку его. *Лѣсъ по дереву не плачетъ. Отъ добраго дерева добрый и плодъ. Ищетъ такого дерева, чтобъ на него птица не садилась. И на деревѣ листъ на листѣ не приходится. Куда дерево клонилось, туда и повалилось. Куда дерево подрублено, туда и валится. Рубя дерево по себѣ. За одинъ разъ дерева не срубишь. Не откормить коня сухопараго, не отростить дерева суховерхаго. Изъ-за лѣсу дерева не видать. Стоитъ* **деревѝще**: *въ деревищѣ и сусло, и масло, и смерть недалеко?* кабакъ. *Стоитъ древо, древо ханское, платье шамаханское, цвѣты ангельски, коити дьявольски?* шиповникъ. *Дерево латынско, лапы богатырски, коити дьявольски?* шиповникъ; репей. *Дерево елово, въ три года люда, на четвертый въ голову кокъ?* можевелъ; водка изъ него. *Есть дерево: крикъ унимаетъ, свѣтъ наставляетъ, больныхъ исцѣляетъ?* береза; даетъ розгу и деготь (на крикъ ребенка, на скрыпъ телѣги), лучину и бересту (на повивку горшковъ). *Есть дерево объ четыре дѣла: первое дѣло, мiръ освѣщаетъ; другое дѣло, крикъ утишаетъ; третье дѣло, больныхъ исцѣляетъ; четвертое дѣло, чистоту соблюдаетъ?* береза: лучина, деготь на колеса, береста на обвой горшковъ, банный вѣникъ. *Стоитъ дерево цвѣтомъ зелено; въ этомъ деревѣ четыре уродья: первое, больнымъ на здоровье; другое, теми свѣтъ; третье, дряхлыхъ, хилыхъ пеленанье, а четвертое, людямъ колодецъ?* банный вѣникъ, лучина, береста на горшки, березовица. *Стоитъ дерево мохнато, въ мохнатомъ-то гладко.*

въ гладкомъ-то сладко? орѣхъ. *Тонко деревцо животы качаетъ*, соломина. *Одно проклятое дерево безъ вѣтра шумитъ*, осина. **Деревúна** ж. *мв. прм.* срубленное дерево, бревно, колода. [||*Деревúна* и **деревúнина** ж. дерево, въ значеніи единицы. *пск. твер.* Опд.]. **Деревскúй** ср. мн. *ряз.-мещ.* рóсчисть, чищоба, подсѣка, починокъ. **Дерёва** ср. мн. *сиб.* дерево у хомута, клешни или клещи. **Деревáнный**, изъ дерева сдѣланный. *Деревянная башка*, тупая, глупая. *Дерев. орѣхи вор.*, простые, русскіе орѣхи, съ лещинника. *Деревянный огонь*, вытираемый изъ дерева при суевѣрныхъ обрядахъ, отъ падежа. —*винтъ*, либо по дереву нарѣзанный, либо желѣзный, остроносый, для ввинчиванья въ дерево. *Пришолъ Мирошка на деревянной ножкѣ. Деревянный тулупъ*, гробъ. *Деревянныя ноги, хоть все лѣто стой?* ткацкій станъ. *Коса костяная, ножня деревянная?* дятелъ долбитъ пень. *Деревянныя печи, золотыя ворота, желѣзныя церкви?* во Владимірѣ; *дерев. печь* была въ архіерейск. домѣ, при Успенск. соборѣ; *золъ. ворота* извѣстны; *желѣз. церк.* были у Рождествен. монаст. **Деревя(ве)нúстый**, состоящій частію изъ деревянныхъ, древесныхъ волóконъ, древесины, напр. *деревянúстыя растéнія;* видомъ, твердостью, сложеніемъ волоконъ похожій на дерево. *деревянúстый камень*, окаменѣлое дерево; *деревянúстый асбестъ*, —*ое олово*, ископаемыя, похожія на дерево; правильнѣе **дерéвчатый**, коли это одно сходство. **Дереве(вя)нéть**, *твр. пск.* **деревéть**, обращаться въ дерево, въ древесину; вообще, твердѣть, дѣлаться жосткимъ, твердымъ; ||о тѣлѣ: млѣть, грубнуть, замирать, лишаться чувства, осязанія. *Забóлонь úзъ-году-въ-годъ деревянѣетъ, и дерево нарастаетъ въ толщину. Рука вовсе одеревенѣла. Ногу отсидѣлъ, задеревенѣла.* **Деревенéнье** ср. состояніе по знч. гл. **Деревáга, деревáжка** ж. чурка, болванъ, кружокъ подъ обтяжную пуговицу, обмотанныя чурочки въ кистяхъ, въ бахромѣ, напр.; ||также деревянная нога, *влд.* **деревянúца**, [**деревенúца** ж. Опд.] ходýлка замѣстъ ногú. [||*Деревáга*, старая грубая одежда. *пск.* Опд.]. ||*Деревáга, сиб.* орчакъ, ленчикъ, сѣдельный остовъ. ||*Деревяга влд. кстр.* деревянный ботало, звонокъ на шеѣ скота, при паствѣ его въ лѣсу; вообще, болвашекъ, колодка, ходулька напр. *Сѣчка сѣчотъ, деревяжка везетъ, самъ Мартынъ поворачиваетъ?* зубы, ложка и языкъ. *Деревяжка везетъ, сѣчка сѣчотъ, Емельянъ на возу поворачивайся?* ложка, зубы, языкъ. *Двѣ деревяги, четыре коряки, восемь дыръ верченыхъ, девятая дóлбаная?* воловье ярмо. **Деревáнка** [ж.] растеніе Potentilla Tormentilla, завязникъ, завязный-корень, червошникъ, сердечный-корень, дубровка, узикъ, пуповникъ. **Деревенúкъ** [род. —á] м. *сѣв.* древесный червь, шашень. **Деревщúкъ** [род. —á] м. работающій деревянныя вещи, напр. обручную или щепенную посуду. **Деревéй** м. растеніе Achillea Millefolium, кровенникъ, кровавникъ, тысячелистникъ, серпорѣзъ, порѣзъ, грыжная, рудометка, поубѣлъ?, подбѣлъ, дикая-греча, кашка, бѣлоголовецъ, растиральникъ, сузикъ, гулявица, рябинка.

[Деревýшка см. *дерéвня*].

[Деревцó, **дерéвчатый**, **деревщúкъ**, **деревéть**, **деревáга**, **деревáжка**, **деревянúстый**, **деревянúца**, **деревáнка**, **деревянéть** см. *дéрево*].

[Дерóжить см. *дёрнать*].

Дерезá, дерюзá ж. раст. чилига, чапыжникъ, Caragana frutescens; ||растен. Cytisus biflorus, зиновать?, ракитникъ, бѣлякъ, зиновникъ, полевой-багульникъ, чилига?, желѣзникъ, ветловникъ, чижовникъ, мавротъ, щекотавникъ, древесный-звѣробой, вязникъ. ||Растеніе Galium Aparine, дерябка, кошки, собачки, цѣпля́ка, устели-землю, геморойная, повилика, липкая-трава, смолка, смоляная-трава, шерошница. ||Растеніе Hippophæa rhamnoides, облепиха, тарновникъ, таловый тернъ, ракитникъ? ||Растеніе [Sarothamnus vulgaris], Sarothamnus scoparius, желе(ѣ)зникъ, бобровникъ, жерновецъ.

Дерéнъ, [**дёренъ**. Ак.] м. деревцо и плоды кизилъ, кизиль, Cornus mascula, растетъ въ Крыму и на Кавк. **Дерéновый**, [**дёреновый**. Ак.], къ нему относящійся, изъ плодовъ, или дерева его сдѣланный. **Дереня́къ** [род. —á] м. собир. кизильникъ, дерéновая роща. ||Питейный медъ, который варятъ съ дерéномъ. Не должно смѣшивать *дерéнъ* и *тернъ*.

[Дерéнье см. *дёрнъ*].

[Дереня́къ см. *деренъ*].

Держáть, [*влт.* **доржáть, 3 л. ед. дóржитъ**; *каз.* **даржáть, 3 л. ед. дóржитъ**]; **дéрживать** что, взявъ или ухвативъ не выпускать, сжимать въ рукахъ; содержать, имѣть, хранить; торговать чѣмъ-либо; удерживать, недопускать, невыпускать, соблюдать, исполнять; направлять напр. *Держивалъ ли ты сохи?* умѣешь ли пахать? *Не держалъ руками, а зубами не удержишь. Держи, чтобъ изъ рукъ не выбили. Его надо держать въ рукахъ* или *держать строже. Чтобы они* (новгородцы) *имя мое держали честно и грозно, по старинѣ*, наказывалъ I. Грозн. *Держи языкъ за зубами*, молчи. *Держать дѣло подъ сукномъ, подъ спудомъ. Держать въ тайнѣ. Держать въ головѣ, въ памяти*, помнить. *Держать на умѣ, на мысли*, знать про себя. *Держать прислугу, лошадей. Мы этого товара не держимъ. Онъ держитъ нахлѣбниковъ, хочетъ держать постоялый дворъ. Держи собаку на цѣпи. Держи вóра, держи! Онъ свои деньги держитъ*, издерживаетъ. *Онъ расходъ по приходу держитъ. Держи деньги подъ замкомъ, ворота за запóромъ. Держать постъ. Держать на себѣ мясо, держать тѣло*, быть въ тѣлѣ, не худѣть. *Держать чью руку*, потворствовать кому-либо, отстаивать кого-либо. *Онъ держитъ сестру мою сиб.* женатъ на ней. Когда еще *въ Кмч.* не было постоянно священника и браки иногда долго не вѣнчались, то отличали жену **держúмую** отъ *вѣнчаной. Держать кóрму*, править рулемъ. *Мы держали на сѣверъ* морс. правили, шли. *Такъ держи!* приказъ рулевому, коли онъ правитъ вѣрно, и, по слову, онъ замѣчаетъ путь по компасу. *Держать полнѣе, круче* морс. ближе и дальше отъ вѣтра. *Не любятъ держать на себѣ начало монастырское*, уклоняются отъ строгой жизни. *Держи способнѣе кам.* полнѣе. *Держи правѣе*, поѣзжай, правь, иди правѣе. *Держать чью сторону*, стоять за кого-либо. *Мызакладъ держали*, бились. *Они совѣтъ держатъ.*

Онъ себя неладно держитъ, дурно ведетъ себя; *нехорошо держаться,* непрямо, мѣшковато. *Держать законъ,* исповѣдовать вѣру. *Держать слово свое,* сдерживать, хранить, быть крѣпкимъ, стойкимъ въ словѣ. *Держи голову въ холодѣ, животъ въ голодѣ, а ноги въ теплѣ. Пошло дѣло на ладъ, словно одинъ держитъ, другой не пускаетъ. Не широкъ потокъ, а держитъ. Продай хоть ржи, а долгу не держи. Держать корректуру,* читать, править наборъ. [**Держáть нóсъ пó вѣтру** см. *вѣтеръ*]. **Дéржан(н)ая** *вещь,* подержаная, не новая. *Держаный звѣрь,* ручной, цѣпной, бывшій въ неволѣ. **Держáться,** возв. и стрд. по смыслу рѣчи. *Держись крѣпче руками. Держись на ногахъ, не падай. Держись за меня, я поддержу.* **За кого держаться,* надѣяться на кого-либо, искать его защиты; *держаться кого,* надѣяться на кого-либо, слѣдовать кому-либо, придерживаться его или чего-либо. *Держись сохи плотнѣе, будетъ прибыльнѣе. Съ медвѣдемъ дружись, а за топоръ держись. Въ чомъ душа держится,* слабъ, худъ, хилъ. *Богу молись, а добрá ума держись (а къ берегу гребись). На свой умъ не надѣйся, а за чужой не держись. Сосѣда держись. Держись какъ за родного отца. Держится, какъ репей кожуха,* неотвязчивъ. *Держись друга стараго, а дома новаго. Держись крѣпче сохи да бороны. Держалась кобыла за оглобли, да упала,* отвѣтъ на ободреніе: держись! *Держись правды. Долго держался Севастополь. Сводъ держится самъ собою. Держись круче къ вѣтру. Гусемъ идти, другъ друга держаться. У васъ великъ расходъ держится, много денегъ держится,* издерживается. *Ношáмое* (носимое) *носится,* **держáмое** (держимое) *держится* влгд. издерживается. *У нихъ прислуга держится наемная. Чарочки держáться, съ людьми не знаться. Я тебя здѣсь долго держался* арх. дожидался. *Воздерживайся отъ гнѣва, выдерживай сколько можешь. Додержи его до Рождества. Его задержали. Издержать деньги. Скрипка обдержалась. Отдержи мельницу срокъ. Подержи часы. Поддержи меня. Передержалъ деньги. Придержись берега. Продержись вплавь. Сдержи слово. Удержи долгъ.* **Держáнье** ср. длит. дѣйств. и состояніе по гл. *держать.* **Дéржка** [ж.] об. тоже, а также || предметъ, въ чомъ держатъ или что держатъ; голубятня (особ. для чистыхъ), а также стая чистыхъ голубей, для гонки. **Дéржкое** *соленье,* прочное, которое долго не портится. **Держáва** или **держá** ж. содержанье, уходъ, забота; || *кстр.* расходъ, потребленіе, издержка; || [*держáва,* издержки на обиходъ. *Топеря дайте денегъ хоть на державу-то.* вят. Опд.]; || крѣпость, сила, прочность, твердая связь, надежность въ скрѣпѣ; || владычество, могущество; || за что можно держаться, ухватиться: поручни, ручка, рукоять, скоба или хватка; || земля, государство, самостоятельное владѣнье, народъ и правительство его; || одна изъ регалій, золотой шаръ съ крестомъ наверху; царское яблоко. || Желѣзная полоса, привариваемая временно къ выковываемой крупной вещи, для держанья ея и управленья ею на наковальнѣ; желѣзный прутъ вилами, употребляемый при сваркѣ желѣза; подобный стержень для садки серебряныхъ *бликовъ* (слитковъ) въ плавильный горнъ. *Спасибо за хорошую державу въ домѣ,* содержанье. *Купи муки́ на державу,* на расходъ. *Въ этихъ колесахъ никакой державы не будетъ,* непрочны, плохи. *Для державы, желѣзныя пóлосы въ стѣны заложены. Твоею державою благоденствуемъ,* твоею властью, твоимъ управленьемъ. **Держáвецъ** [род. **—вца**] м., **—вица** ж. правитель, мѣстный начальникъ. *Жилъ-былъ татарскій державецъ* (сказка), владѣтель, ханъ, султанъ. **Держáвный,** верховновластный, владѣтельный; или сильный, могущественный, властный, власть держащій. || *Вят.* обиходный или расхожій, всегдашній. *Бѣлаго серебра ложки у нихъ державныя, а то есть и съ чернью, подъ позолотой.* **Держáвство** ср. владычество, какъ право верховной власти. **Держáвность** ж. то же, какъ свойство или принадлежность. **Держáвствовать,** быть державцемъ или владычествовать, владѣть державно. **Держáвствованіе** ср. дѣйствіе по гл. **Держáлень** [род. **—льня**] м. балюстрадъ, перила. || [*Держалень*] *кур., тул.* [**держáленъ,** род. **—льна,** м.] держалка цѣпа. **Держáльникъ** м. *кур.* станокъ, въ который вкладываютъ веретено, при сматываніи початка. || Большой молотъ, подставляемый съ противной стороны, при склепкѣ котловъ вручную. || Кадочка, держало, держалка, держалень, цѣпникъ, кадцá, кадушка, рукоять цѣпа. || Стар. товарищъ или помощникъ воеводы; бѣдные дворяне, постоянно проживавшіе на полномъ содержаніи въ домахъ людей родословныхъ; они предшествовали своимъ патронамъ, когда послѣдніе выѣзжали со двора, входили съ ними въ дома частныхъ людей, гдѣ принимались какъ гости; но во время пріѣзда патроновъ во дворецъ, оставались у крыльца при лошадяхъ. Иногда городовые воеводы назначали ихъ къ доходнымъ должностямъ въ своемъ городѣ для кормленія. || На свадьбахъ **держáльники** — лица, державшія собольи сороки, которыми опахивали жениха и невѣсту. (Наум.) **Держáтель** м., **—ница** ж. держащій что-либо, въ разн. знач. гл. **Держáлка** ж. ручка или рукоять, за что держатъ вещь. *Цѣпъ составленъ изъ держалки, типкá и пріуза.* **Держáльня** [ж.] всякій простой снарядецъ для укрѣпы, держанья чего-либо; колья для тенетъ. **Держáло** ср. держалка; длинная палка цѣпа, держальникъ, **держáлина** ж., кадочка, кадца. **Держáльцы** м. мн. типогр. штемпель, грифъ. **Держáка** об., **держýха** ж. уптрб. какъ кличка собаки. **Держи-дéрево** ср. кустарникъ Paliurus aculeatus, [Paliurus australis], чижникъ, тегенекъ. **Держилóдья,** [**держиладья́.** Ак.] ж. рыбка Remora (Petromyzon), присасывающаяся щиткомъ надъ головою къ рыбамъ и къ судамъ; прилипала. [**Держи́мóрда** м., шутч. и презрит., полицейскій, жандармъ,—съ легкой руки Гоголевскаго Держиморды въ комедіи «Ревизоръ»].

Дерзáть, дерзнýть, смѣть или осмѣливаться, отваживаться, рѣшаться, посягать; ободряться, мужать. *Дерзай на все доброе.* [**Дерзóнуть,** сильно ударить. *Онъ его такъ дерзонулъ, что тотъ едва на ногахъ устоялъ.* арх. Опд.]. **Дерзáнье** ср. дѣйствіе по знч. гл. **Дéрзый, дéрзкій, дéрзостный, дерзновéнный,** смѣлый, весьма отважный, неустрашимый; безразсудно, неумѣстно рѣшительный; наглый, непокорный, гру-

бый. *Онъ дéрзокъ на языкъ, нá руку,* бранчивъ, грубъ, забіячливъ. **Дерзновéнность, дéрзость** ж. свойст. дерзскаго. || *Дерзость,* дерзкія рѣчи, поступки. **Дéрзничать,** поступать дерзко. **Дéрзостникъ** [род. —а и —á] м., **—ница** ж. неумѣстно смѣлый и буйный. **Дерзновéнье** ср. дерзость, въ добромъ знач. **Дерзосéрдіе** ср. мужество, доблесть, смѣлость, добрая отвага. **Дерзосéрдый,** смѣлый, отважный, доблестно рѣшительный; || наглый или запосчивый. **Дерзослóвіе** ср. наглыя рѣчи, обидныя слова. **Дерзослóвить,** говорить дерзко, нагло, обидно, грубо, неприлично. **Дерзослóвъ** м., **—вка** [ж.] кто дерзословитъ, **дерзослóвный** человѣкъ.

Дерибáть что *пск.* драть ногтями, когтями; сильно чесать, царапать.

Дёрка ж. дѣйст. по гл. *драть;* тѣлесное наказаніе. **Дёркій** прл., **дёрко** пар. *влд.* шибко, бойко, сильно, крѣпко, больно; скоро, быстро, бѣгло. *Лодка дёрко бьжитъ. Товаръ дёрко сходитъ.* **Дернáчъ** [—ача́] м. *юж.* голикъ, голый вѣникъ. **Дернýха** ж. деревянный жорновъ, какіе употр. при обдиркѣ крупъ, на круподиркѣ, крупорушкѣ. **Дерь** ж. *пск.* ветошь, драная одежда или тряпье, дрянь. **Дéртица** ж. стар. *(драть)* дрань, дранка, дранница, **дертьё** [ср.] собир. **Дертю́жка** ж. *арх.* скалúнка; пúвка; наскоро свернутый изъ бересты черпачокъ, для воды. **Дерýнъ** [род. —á] м., **дерýнья** ж. *нвг.* кто деретъ на себѣ одежду, кто скоро обнашивается. || Крѣпкое, ѣдкое и жгучее: табакъ, водка, хрѣнъ ипр. *Табачокъ ярунокъ, перчикъ дерунóкъ.* || Крупный терпугъ, напилокъ. || *Дерýнья костр.* нáдера, метель, вьюга, буранъ. **Дерю́га, дерю́жка, дерю́жина** ж. самый толстый, грубый холстъ изъ охлопьевъ; рядно, рядина, кресть, простыня, одѣяло, ватола, изъ хлопковъ. || *на дону,* родъ бороздильника или скоропашки, подымающей въ одинъ разъ девять бороздъ. || *Дерю́га,* **деря́га, деря́жка** ж., **дёрникъ** м. плаунъ или плавунъ, колдунникъ, зеленица, растеніе Lycopodium. || *Деряга,* что деретъ, скребетъ. *Деряга лежитъ, деряу за хвостъ волокутъ?* борона. **Дерю́жный,** изъ дерюги сдѣланный, къ ней относящійся. **Дерю́жить, дерябúть** *пск. тмб. кал.* драть или чесать, скрести, царапать, рвать, теребить. *Отъ дыму глаза́ дерябитъ. Новая рубаха тьло дерюжитъ, а обносится — шолковая.* || *вл. твр. пен.* громко, надсадно выть, ревѣть, плакать; || драть козла, нестройно пѣть; || *нвг.* спорить, вздорить, привязчиво браниться. **Дерябúться** *смб. тмб. пен.* чесаться, царапаться. *Полно дерябиться, сдерешь струпья!* **Дерябнуть** кого чѣмъ, *вл. ряз.* сильно ударить, огрѣть, свиспуть, хватить. **Дерябленье** ср. царапанье. **Дерябá** об. кто чешется, царапается, деретъ ногтями. || Крикунъ, рева, плакса. || Козлодеръ, спилый пѣвчій; || вздорный, сварливый человѣкъ; || драчунъ, забіяка. || Дроздъ рябинникъ, Turdus viscivorus, большой, сѣрый, съ крапчатымъ зобомъ. || Водяное [!] раст. колдунникъ, топтунъ, Lycopodium clavatum, плаунъ, дерюга; и другой видъ, L. complanatum, зеленик(иц)а, деряжка. **Дерябка** ж. лѣсная малина; || раст. дереза́, Galium. || Раст. Ecbalium Elaterium. || Раст. [Majanthemum bifolium] Smilacina bifolia, сердечная, змѣевецъ, зимовникъ, легкій-бранецъ, заячья-кровь, -соль, соколиныя-ягодки, -глазки. || Шершавая поверхность: терка; чорствая хлѣбная корка. **Дерябый** *кур. тмб.* шероховатый, шершавый. **Дерябина** ж. царапина или ссадина. **Дерябникъ** м. терніе, кустарникъ съ шипами, какъ ипр. терновникъ, шиповникъ ипр. [Ср. *драть*].

1. **Деркáчъ,** [—ача́] м. луговая птица Rallus crex [Crex pratensis Ак.], дергачъ, дергунъ, коростель, между перепеломъ и водяной курочкой.

[2. **Деркáчъ** см. *дёрка*].

[3. **Деркáчъ** см. *дёрпать*].

[**Дёркій, дёрко** см. *дёрка*].

Деркýнъ, —унá, м. растеніе Gethyllis [?].

Дермó, [дерьмó] ср. калъ, пометъ; навозъ; соръ, дрянь. *Песье-дермо,* раст. Peganum Harmala, бибика, гормала, дикая-рута; || дерь, ветошь, тряпье; гунпица, грубая и ветхая одежа. **Дермопрáтъ, дермовщúкъ** [род. —á, м.] отходникъ, парашникъ, золотарь, очищающій отхожія мѣстá. *На поле съ дермомъ, поле съ добромъ; я къ нему съ добромъ, а онъ ко мнѣ съ дермомъ.*

[**Дерне́ніе** см. *дернъ*].

[1. **Дёрникъ** см. *дёрка*].

[2. **Дерни́къ** см. 2. *дёрнъ*].

[**Дерни́на, дерни́стый, дерни́ть, дéрница** см. *дернъ*].

[**Дерни́чье, дерти́чье** ср. *арх.* драпки, лучина, изъ которой плетутъ корзины. См. *драть*].

[**Дерни́ще, дернó, дерно-** см. *дернъ*].

Дёрнуть см. *дёрпать*.

[**Дернýха** см. *дёрка* и *драть*].

Дёрнъ м. *(драть?),* **дерновúна** ж., **дернó** ср. *смб.,* **дерéнье** ср. *нжг.* задернѣвшая земля; верхній слой почвы, густо заросшій злакомъ, колосовою, луговою травой; луговина, печóрье, травина, мурава, муръ; мелкотравчатый пластъ; нéпашь или цѣлина. *Дёрномъ* зовутъ и спятый пластъ, для переноса муравы, а каждая пластина его **дернúна** [ж.]. || Мѣстами гов. ошибочно *дернъ* вм. терпъ, и *дерникъ, дерновникъ* вм. **терновникъ.** *Въ худое коренье навязло худое дерéнье. И могила дерномъ поростаетъ.* **Дернúще, дерновúще** ср. мѣсто, гдѣ дернь снятъ, срѣзанъ пластами, или содранъ, поднятъ сохой, подъ пашню. **Дéрница** ж. *пен.* межникъ, обложóкъ, дерновый промежутокъ межъ пашень, полосъ. || Отъ гл. *драть,* безтолочь, крикъ, ссоры. **Дернóвый,** сдѣланный изъ дерна. *Дернóвая оторочка дорóгъ. Дерновое одьяльце,* могила. **Дерновóй,** къ дерну относящс. *Дерновая желѣзная руда.* **Дернúстый,** сильно задернѣвшій, густо проросшій корнями стѣнной, луговой травы. **Дерновáтая** *земля,* то же, въ меньшей степени. || *Дерновáтый,* **дерновúтый** *крестьянинъ* стар. приписанный, прикрѣпленный къ землѣ, крѣпостной, отъ стар. **дернь** ж. недвижимость въ вѣчномъ нерушимомъ владѣніи, собственность, собина. *Продали есмы ему въ дернь,* вовсе, безповоротно, въ вѣчное владѣнье; поныпѣ осталось пар. *вóдерень,* вовсе, совсѣмъ, навѣки. **Дернýшка** ж. землянка, лачуга, крытая дерномъ или землею. **Дернúть** *уюльную кучу,* обкладывать, накрывать ее дерномъ. **—ся,** быть дернину. **Дернéніе** ср. дѣйствіе это, работа, по гл.

Дернѣ́ть, обращаться въ дернь, густо по(за)-растать муравой. *Покинутая подъ залогъ пашня дернѣетъ лѣтъ въ десятокъ.* **Дернѣ́нье** ср. состояніе дернѣющаго, зарастающаго муравой. **Дернова́ть** *откосы,* дернить, одѣвать дерномъ. **Дернова́нье** [ср.], **дерно́вка** [ж.] дернѣнье, дѣйст. по гл. **Дерновщи́къ** [род. —а́] или **дернокла́дчикъ** [м.] работникъ, одѣвающій рѣзанымъ дерномъ или муравою отко́сы, края дорожекъ ипр. **Дернорѣ́зъ** м. снарядъ для рѣзки и подъема дерна. || Работникъ для рѣзки дерна.

[**Дёрти** см. *драть*].

[**Дёртица** см. *дерка*].

[**Дерти́чье** см. *дерни́чье*].

Дерть ж. крупно драное зерно; лузга, остатки отъ обдирки крупъ, отъ ячменя, гречи, полбы, овса. || *Кстр.* огнище, росчисть, подсѣка, кулига, когда она распахана. *Дерть драть,* пахать чищобу. [**Дёрти** ж. мн. подрастающіе кусты около пней жнища, когда оно послѣ жатвы заброшено. *Костр.* Опд.]. *Коней хорошо кормить дертью.* [Ср. *драть, дёрка*].

[**Дертьё дертю́жка** см. *дёрка*].

[**Деруно́къ, деру́нъ** см. *дёрка* и *драть*].

[**Деру́нья** см. *дёрка*].

[1. **Дёръ** см. *драть*].

2. **Дёръ, дерни́къ** [род. —ика́] м. *кур.* кустъ и ягода тернъ, терновникъ, Prunus spinosa, который пепадо смѣшивать съ *дере́номъ,* кизилемъ.

[**Дерь** см. *дерка*].

[**Дерьмо́** см. *дермо*].

[**Дерю́га, дерю́жина, дерю́жить, дерю́жка, дерю́жный** см. *дерка*].

[**Дерюза́** см. *дереза*].

[**Деря́б-, деря́га, деря́жка** см. *дерка*].

Деса́нтъ м., фрн. [descente], воен. высадка; высадное войско, привезенное на судахъ. **Деса́нтный,** высадной, высадочный, къ сему относящійся.

[**Дёсенный** см. *десна́*].

Десе́ртъ м., [франц. dessert], плоды и сласти, подаваемые послѣ стола; заѣдки. **Десе́ртный,** заѣдковый, къ заѣдкамъ, сластямъ относящійся. *—ыя вина,* сладкія и пахучія, какъ люпель, малага, мускатель ипр. *—ый приборъ,* ножи, вилки и ложки меньшаго размѣра.

Де́скать см. *де.*

Десмоло́гія м. греч. синдесмологія; часть анатоміи, ученіе о сухожильѣ, о связкахъ въ суставахъ тѣла.

Десна́ ж. мясистая или слизисто-кожная оболочка у комдей зубовъ и по краямъ челюстей. **Десново́й,** [**дёсенный**], къ деснѣ относящійся.

Десна́я, десни́ца ж. правая рука, правша; ртвпл. *шуя, шуйца.* **Десно́й,** *десна́я,* правый, въ (съ, на, о) правой рукѣ, сторонѣ. *Стань о десную.* **Десни́чный,** къ правой рукѣ относящійся. *Десни́ца Провидѣнія. Овцы о деспую, ко́зница о шую.*

[**Десново́й** см. *десна*].

[**Десно́й** см. *десная*].

Де́спо́тъ [м., **деспо́тка** ж.] греч. деспотически правящій краемъ или подчиненными. **Деспоти́змъ,** [**деспоти́змъ**] м. злоупотребленіе власти, произволъ въ управленіи, необузданное самовластіе прихотей. **Деспоти́ческій,** самовластный, самоуправный основанный на злоупотребленіи безусловной власти. **Деспо́тство** ср. деспотизмъ; власть деспота. **Деспо́тствовать,** управлять деспотически.

Десть ж. мѣра или счотъ писчей бумаги, 24 листа; умал. **де́стка, де́сточка;** увел. **дести́ща,** по толщ. бумаги, велич. обрѣза ипр. *Въ нашей дести листовъ по девъсти.* **Дестово́й,** [**дестево́й**], къ дести относящійся; **де́стный** *листъ,* цѣлый, во всю десть.

Де́сять, девять съ однимъ; одиннадцать безъ одного. *Десять разъ примѣрь, одинъ разъ отрѣжь. Кто укралъ, на томъ одинъ грѣхъ; у кого украли, на томъ десять,* за поклёпъ. *Никто бѣды не перебудетъ: одна сбудетъ, десять будетъ. Ты ему слово, а онъ тебѣ десять. Знаешь ты съ рѣдькой десять! тмб.* ничего не смыслишь. *На рукахъ, на ногахъ по десяти перстовъ. Безъ десятковъ и счоту нѣтъ.* **Десятью́, десяти́жды,** въ десять разъ. *Десятью примѣрь, однова́ отрѣжь.* **Деся́тый,** слѣдующій за девятымъ. *Десятая вина виновата,* когда наказываютъ десятаго. *То, да се, да пятое, да десятое,* пустословіе. **Деся́токъ** [род. **—тка**] м. десять штукъ. || Стар. десять дворовъ или тяглъ, подъ надзоромъ одного выборнаго или десятника. || *Кстр. нижг.* вся деревня, міръ, сходка, община. || *Сиб. влд.,* о льнѣ, связка изъ десяти горстей, повѣсмъ. *Я (ты, онъ) перобкаю десятка. Перваго десятка, да не первой сотни. Яблоки продаются десятками, столовые ножи дюжинами, куница сороками.* **Де́сятеро** [род. **—ы́хъ**], десять или десятокъ; самдесять. **Де́сятеры** (двои, трои, семеры) то же, при сщ. употбит. только во мн. ч. *Десятеро людей, десятеры люди, пожницы. Дуракъ въ воду камень закинетъ, десятеро умныхъ не вытащатъ.* **Деся́тое** ср. десятина, десятая часть или **деся́тая.** *Встарь у насъ отдавали десятую на храмъ.* **Десятерно́й, десятери́чный,** десятью взятый, вдесятеро большій. *Десятеричное і,* названіе буквы этой, употребляемой передъ гласными и означающей, по церковному счисленію, *десять.* **Десятери́ть** что, удесятерять, увеличивать вдесятеро. **—ся,** возв. и стрд. по смыслу рѣчи. **Десятере́ть,** удесятеряться, въ знач. возв. **Десятери́цею, десяти́цею, десяти́чно, десятера́чно, десятикра́тно,** десятью, десяти́жды, въ десять разъ. **Деся́тня** ж. стар. десятокъ въ знач. общины; десять домовъ, тяглъ, дымовъ. || Бердо на 10 пасмъ, и такой холстъ, *кур. тмб.* **деся́тневый** *холстъ.* || Сахароварн. сборникъ, котелъ для сгущенія сточнаго сиропа. **Десяти́ца** ж. десятокъ или десятый счотомъ, кто или что вершитъ собою число десять. **Деся́тный,** въ чомъ есть десятокъ чего-либо; *десятное пасмо,* состоящ. изъ десяти нитей. **Десяти́чный,** десятинный, составляющій десятую долю чего-либо, вдесятеро меньшій. || Раздѣленный или дѣлимый на десятки по́дцѣло, считаемый десятками. *Въ математикѣ вообще искони принятъ счотъ десяти́чный, а потому и десятичныя дроби удобнѣе простыхъ,* т. е. дробь съ десятичнымъ знаменателемъ. **Деся́тка** ж. игральная карта о десяти очкахъ. || Шлюбка о десяти веслахъ. || Торг. доска шир. въ 10 дюм. || Кожевн. десятокъ подошвенныхъ кожъ. || *Сиб.* десятирублевая бумажка; || три

копейки сереб. или **десяти́чникъ** [м.], *(трёшникъ*, копейка, *семи́шникъ*, двѣ). **Десяти́чница** ж. бумажка 10 р. ср. **Деся́точный**, къ десятку и къ десяткѣ относящійся. || Въ видѣ сщ. гребецъ съ десятки. **Деся́тковый**, къ десяткамъ или десятичному счоту относящійся. **Деся́тникъ** [м.], встарь также **деся́тный**, завѣдывающій десяткомъ избъ или людей; || нынѣ большакъ надъ рабочими, мастеровыми, низшая степень надсмотрщика, указчика, парядчика. || Въ артеляхъ, старшій артельщикъ. **Деся́тница** ж. десятникъ изъ бабъ, при женскихъ работахъ, напр. при нагрузкѣ соли, въ пермскихъ варницахъ, чѣмъ занимаются одни бабы. **Деся́тскій** м. вообще полицейскій служитель, по наряду отъ обывателей; сторожъ отъ десятаго дома, отъ десятка, десятни; помощникъ старосты, выборнаго, парядчикъ; родъ разсыльнаго при земской полиціи, иногда подчиняемый сотскому. **Деся́тская** [ж.] баба, исправляющая должность сельскаго полицейскаго десятскаго, въ страдную пору, а мѣстами, по обычаю, и постоянно, напр. въ сел. Кимрахъ *Тверск. губ.* || Растеніе Decumaria. **Деся́тничать**, править должность десятника, десятскаго или десятницы. **Деся́тничанье** ср. самая должность, занятіе это. **Десятери́къ** [род. —а́] м. мѣра, счотъ, вѣсъ изъ десяти единицъ; гиря въ 10 фунтовъ; кулъ хлѣба, крупъ, въ 10 четвериковъ или пудовокъ; свѣчи по десяти на фунтъ. **Десятерико́вый**, къ десятерику относящійся, его составляющій. **Десятýха** ж. десятка, десятичница, бумажка въ десять рублей. **Десяти́на** ж. десятая часть чего-либо, одна десятая доля; подать, составляющая десяти́чную долю съ имущества или дохода. || Стар. округъ, извѣстное число церквей и монастырей, въ вѣдѣніи десяти́нника. || Мѣра земли: *казенная десятина*, *тридца́тка* или *сорокóвка*, длины 80 саж., поперекъ 30, или 60 и 40, т. е. 2400 квадрати. саж.; *хозя́йственная косая*, *домашняя*: 80 и 40, т. е. 3200 квд. саж.; *хозя́йственная круглая*, по 60, или 3600 кв. саж.; *со́тенная*, по сту саж. вдоль и поперекъ, 10 т. кв. саж. *Въ астрх. десятина* 100 саж. длиннику, 10 поперечнику; *двадесятая*, 20 и 100; *бахчóвая*, 80 и 10 с. **Десяти́нный**, къ десятинѣ, въ разныхъ зич. относящійся. *Десятинный сборъ*, по десяти съ сотни. *Десяти́нная мѣдь*, съ частныхъ сибирскихъ заводовъ, платящая подать въ казну. *Десятинная церковь* стар. сооружонная десятиннымъ сборомъ?, первенствующая въ десятинѣ своей? **Десяти́нщикъ** [м.] *южн.* съемщикъ земли изъ оброка, кортомщикъ. **Десяти́нникъ** или **десяти́льникъ** м. стар. сборщикъ пошлинъ съ церквей и монастырей, въ пользу архіерейскаго дома; родъ благочиннаго на свою десятину, округъ; || нынѣ, *кур.* благочинный, священникъ, которому поручено нѣсколько церквей, приходовъ. **Деся́товать**, **деся́тствовать**, облагать десятиною, десятичною податью; платить ее, отдавать десятую долю. **—ся**, быть облагаему десятичною податью. **Деся́тованіе** ср. стар. вносъ десятины, десяти со ста. **Деся́тствованіе** ср. обложеніе чего-либо десятиной и плата ея. **Деся́тство** ср. десятованіе, уплата десятины. **Десяти́нить** *землю*, дѣлить на десятины. **Десятиарши́нный**, **десятиднéвный** или **—дéнный**, **—недéльный**, **—мѣсячный**, **—лѣтній**, **—лѣтіе** напр. понятны безъ объясненій. **Десятижéнство** ср. дурной переводъ греч. decagynia, растеніе о десяти плодникахъ; десятиплодный, **десяти́чка**. **Десятинóстка** ж. раст. Decostea, перуанское деревцо. **Десятимýжіе** ср. дурной переводъ греч. decandria, раст. о десяти тычинкахъ; **десяти́чникъ**. **Десятистороóнникъ** или **—уголóльникъ** [м.] площадь въ десяти прямыхъ чертахъ, образующихъ и десять угловъ. *Правильный десятиугóльникъ*, у котораго стóроны и углы́ равны между собою. **Десятоначáльникъ** м. десятникъ, десятскій, десяти́нникъ. **Десятослóвіе** ср. доски, скрижали, декалогъ, десять заповѣдей. **Десято(ти)струнный**, о десяти струнахъ.

Детáль ж. или мн. **детáли**, [франц. détail, подробность, частность]; въ художествахъ, принадлежности, части или подробности въ отдѣлкѣ, мелочи, частности.

Деýлить? *(дивулить?) ярс.* ѣсть со вкусомъ, солощить, вкушать наслаждаясь.

Дефекáція ж., лат. [отъ гл. defæcare], первое очищеніе сырого свекловичнаго сока известью, *въ* **дефекаціóнномъ** *котлѣ*, при варкѣ сахару.

Дефéктъ м., [лат. defectus], неполнота, неполный, съ изъяномъ, съ порчей, съ утратой; || книга, въ которой недостаетъ части или листовъ; || морс. опись поврежденій корабля; опись недостаткамъ его напр. **Дефéктный**, изъянный; неполный; къ дефекту относящійся.

Дефилéя ж., **дефилéй** м., фрн. [défilé], тѣсни́на, узна́, горный проходъ. **Дефили́ровать** воен. проходить тѣснину; || проходить церемоніальнымъ маршемъ; || располагать части укрѣпленія такъ, чтобы онѣ прикрывали нутро его отъ выстрѣловъ съ высотъ.

Дефиниція, франц. [!, лат. отъ гл. definire], объясненіе, толкованіе, истолкованіе, опредѣленіе слóва, понятія или предмета.

Дéфицитъ м., [отъ лат. deficit], торг. недостатокъ въ наличности противъ счота, либо въ приходѣ противу расхода.

Дéфтеръ или **дéвтеръ** м. татр. стар. ханскій ярлыкъ или грамата о выходахъ, т. е. о пошлинѣ, дани, сборахъ.

[**Дехня́** см. *дежа*].

[**Дéчный** см. *декъ*].

[**Дéшевень, дешев-** см. *дешóвый*].

Дешифри́ровать что, фран. [déchiffrer], разбирать, читать, говоря о цыфрованномъ письмѣ, о тараборской грамотѣ. **Дешифрóвка** ж. разгадка, разборъ, чтеніе условной, цыфрованной грамоты, письма.

[**Дешня́** см. *дежа*].

Дешóвый, сходный, недорогóй, стоющій немного денегъ. *Дешовому товару* **дешевá** *и цѣна. Дешовой покупкѣ не радуйся*, негодный товаръ. *Дорого да мило*, **дёшево** *да нѣмо. Дёшево да нѣмо, дорого да мило.* [*И дёшево, и сердито*, т. е. и дешево, и хорошо]. *Дешевá рыба, дешевá и уха.* **Дёшевъ** *хлѣбъ, коли деньги есть. Хлѣбъ продать, дёшевъ хлѣбъ; хлѣбъ купить, дорогъ хлѣбъ! То и дешево, чего не надо; а что нужно, то дорого. Чего много, то и дешево; чего мало,*

то дорого. Дешовое на дорогое наведетъ. Хорошо дёшево не бываетъ. Великъ бы дѣтина, да дёшевъ, глупъ. *Отчего мужикъ дёшевъ? Оттого, что глупъ. У бабъ да у пьяныхъ слёзы дёшевы. Я вамъ дёшево не отдамся. Дёшево они его не возьмутъ,* станетъ бороняться. *Дёшево покупаетъ, да домой не носитъ,* а въ кабакъ, воруя. *Дешовыя покупательницы,* что ходятъ по лавкамъ и только смотрятъ, или сулятъ несходныя цѣны. **Дешевы́мъ-дешевёхонько.** *Деше́вле дешо́ваго.* **Дешеви́зна** или **дешеви́знь, дешеви́сть** ж. низкая цѣна, упадокъ цѣнъ. *Дешевизна передъ дороговизной (дорогови́зна передъ бѣдой).* **Дешеви́ть** *товаръ,* быть причиною дешевизны его, упадка цѣнъ; || давать дешево, ниже цѣнности, сулить несходную цѣну. *Дешевить чужими трудами,* унижать ихъ цѣну, достоинство, заслугу, считать ихъ ниночомъ. *Что* **дешеви́шься?** шутя вмѣсто *дорожи́шься.* **Дешевѣ́ть,** становиться дешовымъ, упадать, понижаться въ цѣнѣ. *Задешеви́лъ,* дешево даешь. *Вы́дешевилъ,* выторговалъ. *На торгахъ додешевили до не́льзя. Передешеви́ть,* давать несообразно дешево. *Продешеви́ть,* отдать слишкомъ дешево. *Раздешевиться,* стать продавать дешево. *Удешевить,* понизить цѣну. *Товаръ подешевѣлъ, сдешевѣлъ.* **Дешеви́нка** ж. дешовая вещь, *смл.* **дешо́вка.** || [*Дешо́вка каз.* распродажа товаровъ по уменьшоннымъ цѣнамъ; || дешовая гостиница. *Я иду въ дешовку чай пить.* || *Дешо́вка,* дешовая газета; вообще дешовый предметъ]. || *Дешо́вка моск.* простая, удешевленная водка (Шейнъ). [*Борода его всклокоченная и дешовкою подмоченная.* || *Дешо́вка каз.* дешовый публичный домъ, бордакъ]. **Дешеве́нь, де́швень** ж. *твр. пск.* то же, [что дешеви́нка], или дешевизна, дешовая цѣна. *Эка дешеве́нь какая!* **Дешеву́ха** ж. дешовая покупательница. **Дешеви́ще** ср. мѣсто, торгъ, базаръ, гдѣ товары дешевы.

Деяни́къ м. растеніе Mesembrianthemum.

Джейра́нъ см. *дзере́нъ.*

Джекъ [м.] видъ драхвы, въ южн. киргиз. степи, Otis orientalis (hubara?).

[**Дже́нтльме́нъ** м., англ. gentleman, образованный человѣкъ, отличающійся благородствомъ въ образѣ мыслей и порядочностью во внѣшнихъ пріемахъ. || Человѣкъ принадлежащій къ свѣтскому обществу. **Джентльме́нскій,** свойственный, принадлежащій джентльмену].

Джигита́й [м.] *сиб. кирг.* ослякъ, Equus hemionus, между конемъ и осломъ; см. также *куланъ* и *тарпанъ.*

Джигитова́ть (отъ **джиги́тъ** [м.] татарс. наѣздникъ), гарцовать, наѣздничать, упражняться въ наѣздничествѣ, въ конномъ ристаніи, въ **джигитова́ніи** ср. или **джигито́вкѣ** ж.

Джидъ ж. татарс. стар. малый колчанъ, для трехъ только стрѣлъ.

Джинъ м., англ. [gin], можевеловая водка.

[**Джири́мъ** см. *жиримъ*].

Джири́тъ м. татр. бросковое или метное копье, носокъ, стрѣлка, спица, кутило, крутило, летный дротикъ.

Джіи́нъ м. *каз.* татарскій праздникъ передъ паровою пашней; это одинъ день въ году, когда женщины на гуляньѣ выказываютъ лицо; тутъ высматриваютъ невѣстъ.

Джокъ м. *бессар.* молдаванская пляска. И русскіе говорятъ: *ходить джо́комъ,* **жо́комъ.**

Джумбура́ [ж.] *юж.-сиб.* животное изъ хомячьей семьи, сусликъ, евражка.

Джура́пки, шура́пки ж. мн. *астрх.* персидскіе цвѣтные носки́, карпетки; они шерстяные узорочные.

Дзёкать, [**дзёкнуть**], произносить *дз* вмѣсто *д,* какъ бѣлоруссы и мазуры. Дзёкаютъ также, по нѣск. иначе, *ц* вм. *ч,* и наобор. въ *Ниж. губ.* въ *Ард. у.,* гдѣ сталкивается высокій говоръ (на *а, ряз. тмб.* ипр.), съ низкимъ (на *о,* весь востокъ), что болѣе походитъ на цо́канье; то же, по сосѣдству во *Влад. г.,* мѣстами на сѣверѣ въ *Арх.* ипр. **Дзёканье** ср. говоръ этотъ, *дз* вмѣсто *д. Какъ ни закаивайся литвинъ, а дзёкнетъ. Только мертвый литвинъ не дзёкнетъ. Развѣ лихо возьметъ литвина, чтобъ онъ не дзёкнулъ.*

Дзень, [**дзинь**], **динь, тень,** звукоподржт. звону, бряку, ипр. стекла. *Дзень, дзень на петровъ день, стукочетъ, брякочетъ, а въ зазимье съ поля уходитъ?* коса.

Дзере́нъ м. монгольс., **джейра́нъ** [м.] киргиз. южная сайга́, водится на китайс. и персидск. границахъ нашихъ; каракуйру́къ *(чернохвостикъ),* antilope gutturosa? subgutturosa? или это разные виды? (сайга сѣверной киргизской степи: *а́ккуйрукъ, бѣлохвостикъ).*

[**Дзинь** см. *дзень*].

[**Дзы́га** см. *зыга*].

Дзыкъ м. *юж.* зыкъ, мошка, мошкара, оводъ, муха, отъ которой бѣсится лѣтомъ скотъ, и || пора эта; строка, бзыкъ, дрокъ, бызы́.

Дзынга́ [ж.] и **свиро́къ** [м.] *сиб. сѣв.* два однородные и весьма схожіе вида приморскихъ полу́токъ, изъ рода чернети, Fuligula nigra и F. fusca. *Свирокъ бываетъ съ бѣлымъ зеркальцемъ.*

Дзѣдъ м. бѣлрс. *смл.,* т. е. дѣдъ, свѣтецъ, подсвѣчникъ для лучины. **Дзѣ́дка** м. полевой, какой-то духъ между домовымъ и лѣшимъ; онъ ходитъ нищимъ, обходитъ путника, какъ лѣшій, стережотъ клады; борода и глаза́ у него огненные. **Дзѣ́ды дзя́ды** мн. день Симона Іуды, 28 октб. **Дзѣ́дова** *недзѣля,* мясопустная. [Ср. *дѣдъ*].

Дзю́бать *юж. зап.* клевать; **дзю́ба** ж. наклеванный плодъ; || *дзю́ба* об. рябой, щедровитый, лицо или человѣкъ изрытый оспою.

[**Дзя́ды** см. *дзѣдъ*].

Дибѣ́ть надъ чѣмъ, [*сарат.*] *тмб., шбѣть мск. ярс. кур. (гнуться? дыбѣть?),* корпѣть, копаться, кортить, усердно и долго сидѣть, работать.

Дива́ла? ж. растеніе Scleranthus, безсочная, черве́чникъ, червецъ, кошенильникъ, жвачка, канцелярскій корень. **Дива́нка** ж. раст. Verbascum Thapsus, верби́шникъ, коровякъ, царскій-скипетръ.

Дива́нъ м. турц. канапе, софа, скамья или лавка съ прислономъ, обычно оби́тая чѣмъ-либо. **Дива́нный,** къ дивану относящійся. **Дива́нная** ж. комната съ диваномъ, диванами для сбора и бесѣды въ домѣ. **Дива́нщикъ** м. диванный мастеръ, обойщикъ.

[**Дива́ч-** см. *диво*].

Диве́рсія ж., фрнц. [diversion], отвлеченіе, отводъ; развлеченіе непріятельскихъ силъ ложной тревогой или заходомъ съ иной стороны́.

Дивертисеме́нтъ, [**дивертисме́нтъ**] м., [фрац. divertissement], родъ небольшого балета, съ таборомъ, гуляньемъ, народнымъ праздникомъ пр.

[**Дивеса́, диви́-бы** см. *диво*].

Дивиде́ндъ м., [фрац. dividende отъ] лат. [dividendus], пай, доля, участокъ на дѣлежѣ, изъ прибыли, изъ выручки въ торговлѣ или иного промысла.

Диви́зія ж., [фрац. division], двѣ, три бригады, подъ начальствомъ **дивизіо́ннаго** *генерала*; || мрс. часть флота; обычно это три бригады или 9 кораблей и нѣсколько мелкихъ судовъ. **Дивизіо́нъ** м. два эскадрона, **дивизіо́нный**, къ нему относящійся.

[**Диви́ткась, диви́тко, 1. диви́ть** см. *диво*].

[2. **Диви́ть** см. *ди́вица*].

[**Ди́вище** см. *диво*].

1. **Ди́вій** црк. стар. и въ пѣсн. и сказк. лѣсной, дикій; дико растущій; неручной, недомашній. || По *нг.* произнш. дѣвій, дѣвичій. [См. *дьва*].

[2. **Ди́вій, ди́вка** см. *ди́вица*].

Ди́во ср. чудо, нѣвидаль, диковина, *ниж.* **ди́вледь** ж., вещь или дѣло рѣдкое, удивительное. *Я ди́ву дался*, изумился. *Это изъ дивъ диво. Диво дивное, чудо чудное: отъ чорной коровки, да бѣлое молочко! Я ди́вомъ дивился*, очень дивился. **Ди́вушко** *мое*, **ди́вище**. *А и что жъ это за ди́вище, у воротъ размивище*, пѣс. **Дивня́тко** *сталось*, *прм.* **Ди́вья́** шар. не диво, нечему дивиться; || сполагоря. *Дивья тому жить, у кого бабушка ворожитъ. Дивья бы нашему теляти, да волка поймати. Дивья гулять, какъ дѣла нѣтъ. Не дивья́ Богородицѣ, коли сынъ Христосъ. Эко диво, у свиньи пятакомъ рыло! Дивное диво, что не пьется пиво. Заварили пива, надѣлали дива. Много вина пить, бѣдѣ быть; много пива пить, не безъ дива быть. Диво по диву, а чудеса по себѣ. Старина, что диво. Чего нѣтъ, то и на диво. Вы диву дивуетесь, а мы ужъ дивовались. Свадьба безъ дивъ не бываетъ*, безъ проказъ, чудесъ. *Въ нвг.* употр. мн. **дивеса́, дивесъ**, чудеса; *въ сиб.* **дивобвежа** ж. **Ди́вность** ж. диво, чудо, какъ свойство или качество, стар. **ди́вство** ср. **Ди́вный**, *арх.* **ди́вый**, чудный, чудесный, изумительный, удивительный, рѣдкостный; прекра́сный, превосходный; [также хитро сдѣланный. *арх.* Опд.]. *Чудесъ свѣтъ, дивны люди. Трижды человѣкъ дивенъ бываетъ: родится, женится, умираетъ.* [**Ди́вненькій**, довольно большой. *каз.* Оп.]. **Ди́вно** *сѣв. и вост.* чудно; || много, изрядно, обильно, довольно; далеко, долго, давно. *Я нынѣ ди́вно сробилъ* сѣв. много сработалъ. *Много-ль тебѣ годовъ? А ужъ ди́вно. Далеко-ль? А ещо* **дивне́нько** *будетъ*. **Дивня́жно** *прм.* дивно, въ знач. много. **Ди́внесь** *рлз.* весь день, съ утра, давно, долго; или это искаж. *день-весь?* **Диви́ть** *людей*, удивлять, изумлять. *Дуритъ, людей дивитъ. Не диви́ на насъ*, не дивись. **Диви́-бы** *дѣло говорилъ нвг.* или **дивья́-бы** *сиб.* ну пусть бы, ну ужъ если-бъ. *Дивья-бы путный былъ.* [**Диви́ткась**, удивительно-ли, когда. *пск. твер.* Опд.]. **Диви́тко** *рлз. тмб.* неужто, вправду? **Диви́ться** чему, удивляться, чуди́ться, даться диву. *Кто всему дивится, на того и люди дивятся. Земная хвалится, а небесная дивится*, о похвальбѣ. *Всякій мастеръ самъ себѣ дивится. Другимъ дивились, а сами на льду обломились. Богатый дивится, что бѣдному не живется (что бѣдный не живится). Богатый бѣдному дивится, чѣмъ онъ живится, анъ Богъ помогъ. Дивиться нечему, дай Богъ всякому*, говор. коли кто глумится надъ чужой бѣдою. *Дуракъ съ дуракомъ сходилися, другъ на́ друга дивилися. Вздивился, задивился онъ этому. Не надивлюсь. Подивись, поди. Сдивовался, удивился.* **Дивова́ть** или **дивова́ться** чему, дивиться. *Не диву́й на него*, не дивись ему. *Птица дивуетъ*, заглядывается на собаку и подпускаетъ охотника. *Дуракъ съ дуракомъ толкался, другъ другу дивовался.* **Дивова́нье** ср. длительное удивленье, оглядѣнье чего-либо съ любопытствомъ. **Диву́нъ** [род. —а́] м., **диву́нья** ж. кто чему-либо дивится. **Диву́ля** об. *арх.* шутникъ, шутъ, забавникъ, чудакъ, потѣшникъ, гаеръ. || Такъ же произн. иногда совсѣмъ другое слово: *дьву́ля*, парень, болѣе похожій на дѣвку. **Дивокъ** м., **дива́чка** ж. *юж. зап.* странный человѣкъ, чудакъ, чудодѣй. **Дива́чить**, чудачить, чуд(ес)ить, проказить, странничать. **Дивови́ще** ср. чему дивятся, человѣкъ или вещь дивные, на чудо людямъ. **Дивъ** м. стар. диво, чудо, невидаль, дивови́ще. *Дивъ морской*, морское чудище, чудовище. || Зловѣщая птица; вѣроятно, пу́гачъ, филинъ. **Дивозри́тель** [м.], **—ница** [ж.] вообще, кто видитъ чудо, диво; кто провидитъ чудеса; кто постигаетъ, видитъ болѣе другихъ. **Дивоси́лъ** м. растн. Inula Helenium, девясилъ.

Ди́вица ж. *ол.*, **ди́вка** ж. *нвг.* мѣстн. произнш. дѣвка, дѣвица; также **ди́вій, ди́вья**, дѣвій, дѣвичій, дѣвическій. *Ди́вья кра́сота*, ленты, раздаваемыя невѣстой подругамъ, при расплетеніи косы́ ея. **Диви́ть** *пск.* по мѣстн. произнш., но правильнѣе *дьви́ть*, гов. о дѣвицахъ, бѣсѣдовать за воротами съ дружкомъ. [Ср. *дьва*].

[**Дивъ, ди́вый** см. *диво*].

[1. **Ди́вья** см. *дивица*].

[2. **Дивья́, дивья́-бы** см. *диво*].

Ди́га, ди́ганька об. *пск.* ти́га, тиженька, тега, кличка гусей.

Дига́нить или **—ся** *сиб.* гига́нить, насмѣхаться, издѣваться, трунить, дразнить, не давать покою. *Полно надъ нимъ диганить. Говорить ди́гой? пск.* льстиво, вкрадчиво.

[**Ди́ганька** см. *дига*].

[1. **Дигой́** прлг. угрюмый, пасмурный на видъ, по прекрасной души человѣкъ. *пск.* Опд.].

[2. **Ди́гой** см. *дига́нить*].

Диголь? [м.] раст. Valeriana, мяунъ, кошкина-трава, земляной ладанъ.

Дидакти́ка ж. греч. искусство учить, поучать или наставлять. **Дидакти́ческій**, поучительный, учебный, наставительный. **Дидакти́къ, дидаска́лъ** м. учитель, наставникъ, проповѣдникъ, поучительный писатель или поэтъ.

[**Ди́данька, дида́ня** см. *ди́дка*].

Ди́дедь? раст. Angelica sylvestris, дягиль. || Раст. Rumex Acetosella, щавель сорочій, воробьиный.

[**Диди** см. *дидъ*].

Ди́дка или **ди́дко** м. *твр.* дѣдъ, дѣдушка, дѣду́сь, дѣду́ля. || *дон. вор.* нечистый, чортъ. || *Ди́дка* или

дида́ня, ди́данька ж. *ряз. тул.* дѣ́ди́ла, ба́ушка, бабка, повитуха, пріемница.

Дидъ, диди, ди́д-ладо, припѣвъ веснянокъ или хороводныхъ пѣсенъ. *А мы поле вытопчемъ, вытопчемъ, ой дид-ладо вытопчемъ, вытопчемъ!*

Дидо́лить *пен.* шутч. красть, воровать *(поддѣть что, поддьдио́лить, поддидио́лить).*

Дижа́, ди́жка ж. *юж.* дежа, квашня. [Ср. *дежа*].

Дизенте́рія, дизурія см. *дис-*.

[**Ди́канда, дика́ниться, дикар-** см. *дикій*].

Дикасте́рія ж., [греч. *δικαστήριον*], духовная консисторія. || Областное духовное управленіе, подвѣдомственное митрополиту, въ отличіе отъ консисторіи, т. е. управленія епархіальнаго. Ак.].

[**Дика́ться** см. *дикій*].

Дикирій [м., греч. *δικήριον*,] црк. двусвѣщіе.

Ди́кій, въ природномъ видѣ состоящій, не обработанный человѣкомъ, невоздѣланный, природный; необразованный; || неручной; необузданный, свирѣпый; суровый; застѣнчивый, чуждающійся людей; || странный, необычайный; нрав. *смирный, кроткій, ручной, дворовый, домашній; обдѣланный, обработанный; искусственный. Дикая, невоздѣланная страна. Дикія груши,* дичко́выя. *Дикій звѣрь. Дикій гусь ручнѣетъ и дворовѣетъ. Дикіе народы по всей вѣроятности одичалые. Онъ дикъ, въ люди не ходитъ. Дикая собака на вытеръ лаетъ. И великъ да дикъ, и малъ да удалъ. У него дикій голосъ.* || Народъ на *сѣв.* гов. *ди́кій,* **дико́й** вм. глупый, шальной, безумный, малоумный, сумасшедшій. *Что тебѣ дико́му* или *красному досталось* (что сталось)? Въ семъ знч. *дико́й, дика́я,* употр. какъ сщ. **Ди́конькой** *мужичокъ,* родъ полевого или лѣсного, съ рыжей бородой и съ посохомъ; оберегатель кладовъ. *Ди́кая-пасма арх.* бран. безтолковый, взбалмошный, безпутный. [*Ди́кая вытя́нка* ж., бранное слово, вѣшающееся каждому на шею. *вят.* Опд.]. *Дикая коза́,* животное изъ рода оленей, съ вѣтвистыми рожками, серна. *Ди́кая-корова кстр.* лось, изрѣдка тамъ попадавшійся. *Дикій ленъ,* раст. Linum perenne. *Дикій пе́рецъ,* волчьи ягоды, Daphne Mezereum. *Ди́кая-рябинка вят.* растеніе Palemonium cæruleum; въ др. мѣст. Tanacetum vulgare? *Дикое* плодовое дерево, непривитое, дичокъ. *Дикое мясо,* мясной паростъ на ранѣ или язвѣ, не дающій ей подживать. *Ди́кій цвѣтъ,* сѣроватый, сѣрый, пепельный, подсѣдный; не буросѣрый, а голубосѣрый. *Дикій камень,* дикарь, гранитъ и др. сходныя съ нимъ породы. [*Ди́кое по́ле,* степь. *ряз. сарат. тамб.* Оп.]. **Диковатый, дико́некъ,** дикій, въ меньшей степ. **Дико́хонекъ,** то же, въ большей стп. *Великонекъ да дико́некъ.* **Ди́кость** и **диковатость** ж. свойство, состояніе дикаго. **Дика́рь** [род. —я́] м., **дика́рка** ж. дикій человѣкъ или животное. *Голубь дикарь,* одичалый, водится въ жилыхъ мѣстахъ. *Дикари Южнаго океана,* дикіе островитяне. *Онъ живетъ дикаремъ, почти затворникомъ,* не выходитъ въ люди, чуждается ихъ. *Камень дика́рь,* гранитъ и др. кремнистыя породы; *на югѣ дикаремъ* зовутъ песчанкъ и извѣстнякъ, идущій на постройки. **Дика́рскій,** относящійся къ дикарямъ. **Дика́рный,** относящ. къ камню дикарю. *Дикарная мука́,* размолотая на дикарномъ камнѣ; она чернѣе. **Дика́рщикъ** м. каменотесецъ. **Дикъ** м. *зап. гродн.* кабанъ, вепрь. **Дика́риться,** дичиться, избѣгать общества, людей. **Дика́рство** ср. дикость, какъ свойство или поступки того, кто дико чуждается людей. [**Ди́канда** об. кто смотритъ, выпучивши глаза. *сиб.* Оп.]. **Дикова́ть** *сѣв. вост.* дурить, блажить, сходить съ ума, или дурачиться, шалить, повѣсничать; || *сиб.* глядѣть въ испугѣ, въ изумленіи, недоумѣвая. *Тетеревъ дикуетъ* (дивуетъ), глядитъ съ дерева на собаку, которая его облаиваетъ. **Дика́ться** *смл.* или **дика́ниться** *сиб.*, шалить, дурить, насмѣхаться, издѣваться надъ кѣмъ-либо, *юж.* дѣковаться. **Дику́ша** об. малоумный, полуумный; чудакъ; || ж. баба-птица, пеликанъ. || *кстр.* брюква. || *пен. смб. нижг.* греча, гречиха; болѣе произн. **ди́куша.** || *Дику́ша сиб.* родъ чорной смородины *(самородина* и *дику́ша* по смыслу одно и то же), *по Лепх,* Ribes Dikuscha. || Раст. Nauclea? **Дику́шка** [ж.] сибирскій тетеревъ, Tetrao falcipennis. **Ди́ку́шъ** м. *ряз. нижг.* дикуша, греча. **Ди́ку́шная** *мука,* гречневая. **Дику́шникъ** [м.], **—ница** [ж.] охотникъ до гречневой каши. **Дику́ля** об. *пск.* сидень, ребенокъ, который долго не встаетъ на ноги, не ходитъ. **Дико́вина, дико́винка** ж. диво, ди́вледь, дивови́ще; рѣдкій случай или вещь, не́видаль, невидальщина, чудо. *Не диковина полу́брату сказать про Поликарпа,* частоговорка. **Дико́винный,** чудный, странный, непонятный, нежданный, дивный, чудный; || *сѣв.* сильный, большой, чрезвычайный, изъ ряду вонъ. *Диковинная птица, чорный лебедь.* **Дикобра́зъ** м. животное Hystrix, ежачи́на, съ долгими иглами. **Дикобра́зовый,** къ нему относящійся, ему принадлежащій. **Диковла́стный, —нра́вный, —поро́жній, —расту́щій, дикоу́мый, дикоутёсный** нпр. понятны по составу своему. **Дикомы́тъ** м., у сокольниковъ, ловчая птица, выдержанная не съ гнѣзда, а пойманная съ воли уже старою перемытившеюся. **Дикома́нъ, дикопа́съ** м. *арх.* малоумный или дурачокъ, [шальной, безпутый. Опд.]. **Дикообра́зный,** странный, дикаго и необычнаго вида. **Дикошара́я** *летяга сиб.* дикообразная, странная. *Дичина, дичь* нпр. см. на своемъ мѣстѣ. [Ср. *дичь*].

Дикс(кц)іоне́ръ м., *фрп.* [dictionnaire отъ] лат. [dicere], словарь, словотолкъ, словотолковникъ, лексиконъ.

Диктова́ть, [франц. dicter отъ лат. dictare], что кому, досло́вно сказывать что писать, сказывать письмо; велѣть писать съ голоса, съ говорка́. **—ся,** быть сказываему для письма; безлич. *не дикту́ется,* не могу диктовать. **Диктова́нье** ср. длит., **дикто́вка** [ж.] об. дѣйствіе это, сказыванье письма. *Писать по диктовкѣ, подъ дикто́вку,* писать со словъ, съ голоса, или съ говорка́. **Дикто́вщикъ** [м.], **—щица** [ж.] сказыватель письма.

[**Дику́ля, дикуш-** см. *дикій*].

[**Дикціоне́ръ** см. *дикціоперъ*].

Ди́кція ж., [лат. dictio], чтеніе, рѣчь, относительно произношенія, говора; молвь.

[**Дикъ** см. *дикій*].

Ди́лево нар. *арх.-шад.* (дѣ́лево?) трудно, мудрено.

[**Дилёжка** см. *дьлить*].

Дилéма, дилéмма ж. [греч.] родъ силлогизма, изъ двухъ и болѣе условныхъ заключеній, двоякость; запросто: любкй, раздорóжье, вúлы, разсóха, нáдвое; либо такъ, либо эдакъ; напр. *Лгать—Бога прогнѣвить; правду говорить—людямъ досадить; и молчи.* [||Затруднительный выборъ одного изъ двухъ обстоятельствъ].

Дилетáнтъ м., **дилетáнтка** ж., итал. [dilettante], охотникъ, любитель, человѣкъ, занимающійся музыкой, искусствомъ, художествомъ, не по промыслу, а по склонности, по охотѣ, для забавы [безъ достаточной спеціальной подготовки и не стремящійся къ основательному усвоенію предмета занятій. **Дилетантúзмъ** м., **дилетáнтство** ср. увлеченіе и усердное занятіе какимъ-нибудь дѣломъ безъ достаточной спеціальной для него подготовки. Ак.].

Дилижáнсъ м., франц. [diligence], переиначенъ въ **належáнецъ** и въ **лежáнку**; общественная почтовая или частной промышленности карета, или иного рода повозка. **Дилижáнсовый**, къ нему относящ.

Дильː ж. *арх. прм.* дѣль, новая рыболовная сѣть, не изложенная ещо, неоснащонная. ||Маковка головы, *прм. влд.*

[**Диманёнокъ, дúманъ** см. *дéмонъ*].

Динáмика ж. греч. наука о движеніи тѣлъ, о силахъ двигающихъ. *Механика дѣлится на статúку и динамúку.* **Динамúческій**, относящійся къ динамикѣ; основанный не на отвлеченномъ понятіи о тѣлѣ, о веществѣ, а на дѣятельныхъ силахъ тѣла. *Динамическое ученіе*, въ физикѣ, противоположно *атоми(сти)ческому*, отвергал образованіе тѣлъ изъ недѣлимыхъ атомовъ и объясняя образованіе ихъ взаимнымъ противодѣйствіемъ и равновѣсіемъ силъ. **Динáмикъ, динамúстъ** м. послѣдователь динамической школы. **Динамóмéтръ** м. снарядъ для измѣренія силы; силомѣръ. [**Динáмо-машúна** ж. машина, посредствомъ которой, при пользованіи механическою работою, получается электрическій токъ, или обратно].

[**Динамúтъ** м., франц. dynamite отъ греч. *δύναμις*, взрывчатое вещество, которое въ 1847 г. открылъ Собрето, а въ 1862 г. шведъ Нобель нашолъ годнымъ для техническихъ производствъ. **Динамúтный** прилаг. отъ *динамитъ*. **Динамúтчикъ** м. производящій динамитомъ взрывъ съ преступною цѣлью. Ак.].

[**Динамúческій, динамо-** см. *динáмика*].

Динáстія ж. греч. родъ, домъ, говоря о государѣ; поколѣніе, изъ котораго вышло нѣсколь. послѣдовательно царствовавшихъ лицъ. **Династúческій**, къ династіи относящійся.

[**Динь** см. *дзинь*].

Диплóмъ м., [франц. diplôme отъ] греч. [*δίπλωμα*], жалованная грамата на санъ, достоинство; грамата или свидѣтельство высшаго учебнаго заведенія на ученую степень или званіе. **Дúпломáтика** или **дипломáтія** ж. буквально, первое означаетъ науку разборки древнихъ граматъ, документовъ; нынѣ, особ. послѣднее означаетъ науку о взаимныхъ сношеніяхъ государей и государствъ вообще. **Дипломатúческій**, къ дипломатіи принадлежащій, къ ней относящійся. *Дипломатическій корпусъ*, весь составъ высшихъ лицъ посольствъ, при какомъ-либо дворѣ. **Дипломáтъ** м. служащій по дипломатической части. || [*Дипломáтъ* м., **дипломáтка** ж.] человѣкъ тонкій, скрытный, изворотливый. **Дипломáтикъ** м. занимающійся дипломатіею. *Политики да дипломатики, и людей, и самихъ себя дурачатъ.*

Диплóтъ м., [голл. dieplood], мрс. лотъ, устроенный для измѣренія большой глубины.

Дирá см. *дыра*.

Дирáвка? ж. растеніе Malope. [Ср. *дырá: дырáвка*].

[**Дирáвый** см. *дыра*].

Дирасýчка? ж. деревцо Rhamnus Pallasii.

[**Дирáть** см. *драть*].

Дирéгать *орл.* дергать.

Дирéкторъ м., лат. [отъ гл. dirigere], управляющій, завѣдывающій, начальникъ части, управленія или заведенія. **Дирéкторша** ж. жена директора. **Директрúса** ж., [франц. directrice], начальница женскаго училища или иного заведенія. ||Матем. линія, опредѣляющая направленіе или положеніе чего-либо. **Дирéкторовъ, —торшинъ, директрúсинъ**, имъ принадлжщ. **Дирéкторскій**, директорамъ свойственный. **Дирéкторствовать**, управлять чѣмъ-либо въ званіи директора. **Дирéкція** ж. управленіе; власть, состоящая изъ нѣсколькихъ лицъ; ||мѣсто, помѣщеніе, зданіе такого управленія. ||Военн. равненіе фронта, держаніе шага и строя по правому или по лѣвому крылу. *Дирекція направо*, равняйся съ сосѣдомъ направо. **Дирекціóнная** *линія*, обозначающая направленіе.

Дирижóръ м., **дирижóрка** ж., [франц. dirigeur], управляющій, —щая музыкой, зрѣлищемъ. **Дирижúровать** чѣмъ, управлять, гов. о музыкѣ, балетѣ или иномъ зрѣлищѣ.

Дирикфáлъ м. морс. снасть подымающая нокъ (конецъ) гафеля (полурея).

Дúристый см. *дыра*.

[1. **Дúрка** см. *драть*].

[2. **Дирка́** см. 2. *дирокъ*].

[**Дировáтый** см. *дыра*].

[1. **Дирóкъ** см. *драть*].

[2. **Дúрокъ** прлг. м., **дирка́** ж. смѣтливъ. *Ой, дúрокъ вѣдь онъ на разсчотъ-то. вят.* Опд.].

[**Дúрчатый, дирáвый, дирáстый** см. *дыра*].

Дисгармóнія ж., [лат. dis- и] греч. [*ἁρμονία*], нестройность, несогласіе, разстройство, разногласіе, разладица, разладъ звуковъ.

Дисентéрія ж. греч. кровавый поносъ.

Дисертáція, [диссертáція] ж., лат. [отъ гл. dissertare], небольшое ученое сочиненіе съ цѣлью доказать одно или нѣск. научныхъ положеній; разсужденіе, розысканіе, розыскъ, изслѣдованіе. *Дисертаціи пишутся на полученіе ученыхъ степеней.*

Дисидéнтъ, [диссидéнтъ] м., [отъ] лат. [гл. dissidere], иновѣрецъ или раскольникъ, вообще не принимающій господствующаго гдѣ-либо исповѣданья.

Дискáнтъ или дишкáнтъ м., [отъ dis- и cantus], самый высокій изъ пѣвческихъ голосовъ; вообще высокіе, тонкіе звуки. || Человѣкъ поющій высокимъ голосомъ, дискантомъ, **дискантúстъ** м. **Дискáнтовый** или **дискáнтный**, [**дишкáнтный**], къ дисканту относящійся.

Ди́скать см. *дѣ*.

Ди́ски? м. мн. игра въ городки, въ чурки, свинки, рюхи.

Диско́нтъ м., [англ. discount], торг. уступка, скидка, при полученіи по векселю денегъ до срока; учотъ. **Диско́нтный**, къ уступкѣ этой относящійся; уче́тный. **Дисконти́рова́ть**, —**това́ть**, принимать или отдавать вексель для учота до срока; усчитывать. [**Дисконтёръ** м. лицо, учитывающее вексель].

Ди́скосъ м., [греч. *δίσκος*], церк. блюдце съ поддономъ, на которое кладутъ вынутый изъ просфоры агнецъ. **Дископокро́вецъ** [род. —вца] м. пелена, покровъ на дискосъ. **Дискъ** м. кружокъ, кругъ, круглая плоскость, облопо́къ.

Дислока́ція ж., фрн. [!, ново-лат. dislocare], расположеніе войскъ на постоѣ, въ странѣ или мѣстности; расписаніе, размѣщенье.

Дисона́нсъ, [**диссона́нсъ**] м. фрн. нестройность музыкальн. звуковъ; разладица, разнозвучіе, разногласіе, разногласъ, несогласъ, разнота, розынь, иртвил. *созвучіе, согласіе, согласъ*.

Диспа́шъ м., [франц. dispache], торгв. свидѣтельство, данное диспашеромъ на аварію. **Диспаше́ръ** м., [франц. dispacheur], присяжный расцѣнщикъ вреда и убытковъ отъ аваріи, отъ порчи и ломки купеческаго корабля и товаровъ на пути. **Диспашо́рскій**, къ нему или къ дѣлу его относящійся.

Диспенси́ровать, [лат. dispensare], кого отъ чего-разрѣшать, свободить, увольнять; || о католичск. духовнст., разрѣшать, прощать; ||—что, врчб. готовить и отпускать снадобья, лѣкарства. **Диспенса́ція** ж. отпущеніе грѣховъ, про́щи; || отпускъ, раздача снадобій. **Диспенса́торъ** м. кто разрѣшаетъ, увольняетъ, отпускаетъ, раздаетъ.

Диспе́псія [ж., франц. dyspepsie отъ греч.], несваренье желудка.

Диспози́ція ж., фрнц. [!, лат. отъ гл. disponere], воен. распоряженіе военачальника, какъ войскамъ расположиться частями своими и какъ дѣйствовать; боевое расписаніе; распорядокъ.

Ди́спутъ м., лат. [disputatio], ученый споръ, преніе, состязаніе, гласный отстой, защита, оправданіе сочиненія, написаннаго для полученія ученой степени. *Диспутъ на магистра, на доктора.*

Дисс- см. *дис-*}.

Диста́нція ж., фрнц. [!, лат. distantia], разстояніе; || участокъ протяженія, доро́ги, рѣки́, подъ присмотромъ **диста́ночнаго, дистанціо́ннаго** *начальника;* иногда округъ, опредѣленное пространство вообще.

Дистилли́рова́ть что, [франц.-нѣм. отъ] лат. [destillare], перегонять, выгонять, гнать жидкость въ перегонномъ кубѣ. **Дистилли́рованье** ср. длит., **дистилля́ція, дистиллиро́вка** ж. об. дѣйствіе это; гонка, выгонка, отгонка, перегонка; сидка, вы́сидка; куреніе, курка, вы́курка. **Дистилля́торъ**, [**дистилля́торъ**] м. перегонщикъ, сидчи́къ, вы́курщикъ.

Дисурія [ж.] задержаніе мочи́.

Дисципли́на ж., фрнц. [!, лат. disciplina], воинское повиновеніе, послушаніе, порядокъ подчиненности, чинопочитаніе; воинская управа, расправа.

Дитва́ ж. *волж.* снасть, управляющая концомъ райны, рея; возжа, пово́дъ, *волж.* оборо́тпа, морс. брасъ. || Говор. также вм. *дѣтва*, яички, куколки и гусенички пчолъ.

[Дитвора́, **дитё** см. *дитя*].

Дитирамбъ см. *дивирамбъ*.

Ди́тка м. *кур.* нечистый, не́кошный, бѣсъ. *А ди́тка ішо зна́л.* Вѣроятно *дѣдъ, дѣдко;* а быть можетъ отъ язычск. *дидъ, ладо*.

[Дитухно см. *дитя*].

[Дитюха ж. лихорадка. *калуж.* Оп.].

Дитя́ (род. **дити́ти**) или **дитё** (твор. *дитёй*), стар. **дѣтя́**, *зап.* **дитухно** ср. (какъ *татуха* м., *матуха* ж.), *дитятко*, младенецъ, ребенокъ, малолѣтній, —няя; дитятей назыв. до 14 или 15 лѣтъ, когда дѣтство переходитъ въ отрочество. **Ди́тятко** ср. умал. или ласкат. говорится и взрослому. **Дитя́тинъ**, ему принадлежащій. **Дѣти** мн. сыновья и дочери; въ отношеніи къ родителямъ, и взрослые. || Малые ребята или дѣвочки вообще. || Въ видѣ ласки, привѣта младшему, подчиненному, а отъ духовнаго лица всѣмъ міянамъ. *За мною, дѣтки; впередъ, дѣточки, дѣтушки!* привѣтъ и ободреніе солдатамъ. *Дѣти мои всѣ переросли меня. На улицѣ играютъ дѣти. Маленькія дѣтки, маленькія бѣдки, а выростутъ велики — будутъ большія. Дѣти, дѣти, куда мнѣ васъ дѣть! Мое дитухно, мое дорогое! будь всякому послушно, всякому покорно, раненько вставай, поздненько ложись! Мое дитятко не ро́жено, не хо́жено, такъ и брошено. Не для зятя собаки, для милаю дитяти;* гов. тесть. *Покорному дитяти все кстати. За спромъ дѣло станетъ, такъ и шальная мать родитъ путное дитя. Дитя не заплачетъ, мать не услышитъ,* не разумѣетъ. *Смирное дитя одну руку, а блажное обѣ отымаетъ. Дѣти — благодать Божья. Дѣтки — радость, дѣтки-жъ и горе. Кому дѣти въ радость, кому на горе. Всѣ одного отца дѣти. Всѣ Адамовы дѣтки. Всѣ дѣтки, да не одной матки. И одной матки дѣтки, да не равны. Изъ одной клѣтки, да не равны дѣтки. У Мирона дѣтки Миронычи, у Ивана — Иванычи. Всѣ Иванычи Ивановы дѣтки. Здоровы были-бъ дѣтки, есть кому лѣзть въ клѣтки. Не строй семь церквей, пристрой семь дѣтей,* сиротъ. *Но нашъ вѣкъ будетъ, а дѣти будутъ, сами добудутъ. Кабы знатье, что у кума питье, такъ бы и дѣти́шекъ привелъ. Мужъ старъ, жена молода, дожидайся дѣтей; мужъ молодъ, а жена стара, дожидайся плетей. Съдой мужикъ обрился, а въ дѣтки не годился. Дѣтей своихъ бы невидать!* клятва. *Боярскія дѣти* стар. сословіе, получавшее отъ правительства участки земли, съ обязательствомъ нести военную и земскую службу. **Дѣтище** ср. сынъ или дочь, дитя, малое или взрослое. *Нелюбому дѣтищу (на нелюбое дѣтище) и смерти нѣтъ.* **Дѣтышъ, дѣтёнышъ** м. молодое животное, невзрослое. || *Дѣтышъ* горн. одна изъ трубъ рудничнаго насоса, подтрубокъ. || *Дѣтёнышъ арх.* часть печной вышки, тарелка, накрываемая колпакомъ. || Дощатый срубецъ, ящикъ съ пескомъ на днѣ колодца, для очистки воды. || *Дѣтышъ* или *дѣти́нецъ*, внутренняя воронка рыболовной вершн. **Дѣти́на, дѣти́нка, дѣти́нушка** м. парень, молодецъ, малый, ребяти́ща; холостой взрослый, почти взро-

слый челов. **Дѣти́нишка** [м.] *донс.* парнишка, мальчикъ. **Дѣтю́къ** [род. —а́] м. *смл.* дѣтина, парень. *Работаетъ, какъ ребенокъ, а пьетъ какъ дѣтина. Умный дѣтина, знаетъ, что хлѣбъ, что мякина! Дѣтинка съ сѣдинкой вездѣ пригодится.* **Дѣтвора́, дитвора́** ж. собир. *южн.* дѣти, ребятишки. **Дѣтва́** или **дѣ́тна** ж. собир. яички, гусенички и личинки пчолъ, черь, въ особыхъ ячейкахъ сотовъ. *Пчела дѣтку закидываетъ,* матка несется. || *Дѣтка луковицы, чесноку,* зубокъ, часть, которую легко отдѣлить. || *Дѣтка* или **дѣ́тышъ** *рлз. тул.* призывный кличъ на поросятъ. || *Дѣтка* также рукоять весла, хватка, пальцы на по́теси, палецъ или зубокъ, стерженекъ. **Дѣ́тскій,** относящ. къ дѣтямъ, имъ принадлжщ. || *Дѣтскій,* въ видѣ сщ. м., стар. отрокъ, въ видѣ тѣлохранителя и прислужника при князѣ. **Дѣ́тская** с. ж. комната для дѣтей. *Дѣтская-трава,* растеніе Neottia nidus [Avis]. *Дѣтская болѣзнь,* родимчикъ. **Дѣ́тство** ср. дѣтскій возрастъ, младенчество и отрочество. *Чего въ дѣтствѣ просимъ, то подъ старость бросимъ.* **Дѣ́тствовать,** быть дитятей, находиться въ дѣтскомъ возрастѣ. **Дѣти́нецъ** [род. —нца] м. стар. внутреннее укрѣпленіе города, кремль. || *Арх.* дѣтская болѣзнь, родимецъ, падучая; у взрослыхъ: параличъ, пострѣлъ. || *Кстр.* дуракъ, малоумный. || Подъямокъ, ларь, куда стекаетъ смола при гопкѣ, сидкѣ. || Стар. отдѣленіе, покои въ домѣ для дѣтей и женщинъ. || Внутренняя воронка рыболовной верши, дѣтышъ. **Дѣти́нуха** ж. *пск.* квочка, насѣдка, пару́ша, ко́кошъ. **Дѣ́титься** *арх.* плодиться, множиться, родить, о животныхъ. **Дѣ́тный,** у кого есть свои дѣти. *Онъ человѣкъ дѣтный. Это дѣтная птица,* мать. **Дѣтни́къ** [род. —а́] м., **дѣ́тница** ж. *арх.* дѣтный человѣкъ или животное. *Волчиха дѣтница.* **Дѣтово́дъ, дѣтово́децъ** [род. —дца, м.], **—дица** [ж.], **—води́тель** [м.], **—ница** [ж.] наставникъ, учитель, воспитатель. **Дѣтово́дство** ср. воспитаніе дѣтей. **Дѣтово́дствовать,** воспитывать, образовать дѣтей. **Дѣтогу́бный,** губящій дѣтей. **Дѣтогу́бство, дѣтогубле́ніе** [ср.] губленіе дѣтей, духовное или тѣлесное ихъ убійство; особ. замореніе зародыша. **Дѣтогу́бецъ** [род. —бца] м., **—бица** ж. кто виновенъ въ дѣтогубствѣ, дѣтоубійствѣ. **Дѣтогу́бцы,** угасшій толкъ изувѣровъ, считавшихъ дѣтогубство дозволеннымъ. **Дѣтокормле́ніе** ср. кормленіе грудью. **Дѣтолю́біе** [ср.] любовь къ дѣтямъ. **Дѣтолюби́вый,** любящій дѣтей. **Дѣтонаста́вникъ** м., **—ница** ж. дѣтоводъ, учитель. **Дѣтопа́губный,** гибельный для дѣтей. **Дѣторожде́ніе** [ср.] дѣйствіе рождающаго, —щей. **Дѣторо́дный,** къ рожденію служащій. **Дѣтоуби́йство** [ср.], **дѣтоуби́йственный,** дѣтогубство, дѣтогубный; **дѣтоуби́йца** об. дѣтогубецъ.

[**Дифама́ція** ж., фран., отъ лат. diffamare, юрид. обезславленіе кого-либо разглашеніемъ совершоннаго или не совершоннаго имъ позорящаго факта. Ак.].

Дифере́нтъ м., [лат. differens], морс. разность огрузки кормы́ и носа; разногрузъ, разносадка. *Дифферентъ пускается на́ корму,* огрузка кормы бываетъ глубже.

Диференціа́лъ м., [лат. отъ гл. differe], матем. безконечно малое количество. **Диференціа́льное** *вычисленіе,* способъ вычисленія посредствомъ безконечно малыхъ величинъ. *Диференціальное дѣленіе,* на термометрѣ или друг. снарядѣ, самое мелкое, точное. **Диференци́ровать** *величину,* матм. искать разности величинъ, количествъ диференціальнымъ способомъ.

[**Дифтери́тъ** м., **дифте́рія** ж. мед. заразное перепончатое воспаленіе слизистыхъ оболочекъ, чаще всего горла. Ак.].

Дихрои́змъ, [**дихрои́змъ**] м., греч. [δίχροος], двуцвѣтность, двуцвѣтіе, двума́стность; двуличность, игра цвѣтовъ, переливъ.

Дихрои́тъ м. камень, похожій на сапфиръ; водяной -сапфиръ, іолитъ, пеліомъ.

Дичь ж. все что дико, въ различн. знач.; мѣсто, нетронутое рукою человѣка или запущенное; незаселенныя мѣста́; глушь, заросли. *Грушовая, яблонная дичь,* дички́, дикая, не привитая поросль (отъ корня) или за́росль. || Животныя, въ природномъ, дикомъ видѣ, особ. птица, и притомъ снѣдная, составляющая промыслъ охотника; *въ тмб.* битая и замороженная впрокъ дворовая птица. *Лаявая собака сама дичи не пьетъ,* не на себя трудится. *Дичь во щахъ: а все тараканы.* || *Дикія рѣчи, вздоръ, враки, пустяки, писенитница. Онъ поретъ, несетъ дичь.* **Дичи́на** ж. дичь, въ знач. дикой живности, особ. битой. *Краснал дичь* или *дичи́на,* лучшая, дѣлится еще на крупную или *лѣсную* (всѣ виды оленя), мелкую, болотную, лѣсную, летную пор. *Краснал болотная,* всѣ виды бекасовъ. **Дича́къ** [род. —а́] м. плотный полевой шпатъ, камень фельзи́тъ. **Дичёцъ** или **дичо́къ** [род. —чка́] м. непривитое плодовое дерево. || *Дичокъ,* боровки́, слѣпете́нь, дикій-рой; онъ уходитъ изъ улья или слѣпетня и самъ себѣ ищетъ пристанища. || *тмб.* столбнякъ, параличъ, ударъ. **Дичко́вый,** къ дичку относящійся. **Дичи́ть,** пѣть или играть дико, невѣрно, нестройно, разладомъ, не въ голосъ; ро́бзнить. **Дича́ть,** становиться дикимъ, во всѣхъ знач. || Дурить, блажить, сумасбродить. || *Прм.?* о дѣвкѣ, дивѝть, дѣвить, бесѣдовать или обращаться съ парнемъ. [**Дичѣ́ть,** говоря о пашнѣ, запускаться, перестать быть вспахиваемой. *пск.* Опд.]. **Дичи́ться,** о челов. или живтн., быть дикимъ, бояться людей, общества, быть угрюму или нелюдиму, робкимъ, необходительнымъ, несмѣлымъ. **Дичли́вый,** кто дичится, дикъ въ обращеніи. См. также *дикій.*

Дишка́нт- см. *дискантъ.*

Диѳира́мбъ м. греч. лирическое стихотвореніе въ упоеніи вина, радости, изступительнаго восхищенія; гимнъ или пѣснь въ честь Вакха; *неумѣренная хвала. **Диѳира́мбный, —би́ческій,** къ диѳирамбу относящійся.

Діаба́зъ м., [греч. διάβασις], горная порода изъ смѣси полевого шпата и роговой обманки; зеленый-камень. **Діаба́зовый,** изъ него состоящій, къ нему относящійся.

Діа́волъ, дья́волъ м., [греч. διάβολος], злой, нечистый духъ, бѣсъ, чортъ, сатана; демонъ, обломъ, не́кошный, лукавый. *Діаволъ* во злѣ по са́мотности, себялюбію; *сатана* во лжи по кичливости, самонадѣянности. *Дьяволъ старъ, да празднества*

ему нѣтъ. Кнутъ не дьяволъ, а правду сыщетъ, отъ пытки. *Всѣхъ чертей знаю, одного дьявола не знаю.* **Дія́воловъ**, ему принадлежащій; **дія́вольскій**, ему свойственный. *Гнѣвъ дѣло человѣческое, а злопамятство — діавольское При церквахъ проживаютъ, а волю дьявольску совершаютъ.* **Дья́вольщина** ж. чертовщина, бѣсовщина, случай или дѣло, приписываемое нечистому; мана́, моро́ка; употр. также бранно.

Діагно́стика ж. греч. распознаніе, распознаванье; опредѣленіе признаковъ и взаимныхъ отлнкъ произведеній природы; знаніе примѣтъ; распознаваніе болѣзней, по припадкамъ и явленіямъ. **Діагности́ческій**, къ діагностикѣ, распознанію относящійся. **Діагно́стикъ** м. распознатель; опытный на примѣты. [**Діагно́зъ** м., бот. воол., краткое перечисленіе признаковъ, которыми одни произведенія природы отличаются отъ другихъ. || Мед. опредѣленіе болѣзни. Ак.].

Діагона́ль ж., [франц. diagonale], черта́, соединяющая два угла, проведенная съ угла на́ уголъ, въ плоскомъ угольникѣ или въ тѣлѣ; искосина, до́лонь. *До́лонь прямоуго́льника дѣлитъ его пополамъ, на два равные треугольника.* || Родъ французскаго сукна, съ косою питкою. **Діагона́льный**, искосный, долонный; **діагона́льно**, до́лонью, искосиной, съ угла на́ уголъ.

Діагра́ма [**діагра́мма**] ж., греч. [отъ гл. *διαγράφειν*], всякій чертежъ для геометрическаго или иного объясненія.

Діади́ма, [**діаде́ма**] ж., греч. [*διάδημα*], головное украшеніе, въ родѣ повязки, короны, вѣнца, половинчатаго начельника; || стар. родъ царскаго наплечника или бармы, оплечья. *На Государѣ былъ нарядъ большія казны: крестъ, діадима большая, вѣнецъ, скипетръ, яблоко столнецъ.* || *Діаде́ма*, подобное женское украшенье.

Дія́къ, дьякъ [род. —а́] м. стар. письмоводъ, письмоводитель, секретарь, правитель канцеляріи. *Быть тому такъ, коли помытилъ дьякъ* (или: *какъ помытилъ дьякъ*). *Быть дѣлу такъ, какъ помытилъ дьякъ. Быть было такъ, да помышалъ дьякъ. Таковъ, сяковъ, а все лучше приказныхъ дьяко́въ. Дьякъ у мѣста, что котъ у тѣста; а дьякъ на площади* (т. е. у казни), *такъ Господи прости* (или: *Боже помози*)! *Какъ дьякъ у мѣста, такъ всѣмъ отъ него тѣсно; а какъ дьякъ на площади, такъ Господи пощади!* || Дьячокъ, церковникъ, церковнослужитель. || *Рязань.* земскій, волостной или сельскій писецъ. || *Твер.* учитель грамоты. **Дьяко́въ**, ему принадлежащій. **Дья́чій**, имъ свойственный, **дья́ческій**. **Дья́чья** ж. стар. изба, гдѣ дьяки занимались дѣлами; канцелярія. *Дьячья спесь: на головѣ чирей, а ногой храмлетъ! То не дья́чество, коли не бывалъ въ подьячествѣ. Думный дьякъ*, письмоводъ при государственной думѣ. *Дворцо́вый*, при дворцѣ, при дворцовомъ приказѣ. *Дьякъ митрополи́чь*, письмоводъ при митрополитѣ. *Дьякъ вѣчный*, при народномъ вѣчѣ, *въ Новгор. и Псковѣ. Дьякъ земскій*, волостной или сельскій писарь, нынѣ просто земскій. **Дья́конъ** м., [греч. *διάκονος*], низшее духовное званіе или санъ, помощникъ священника при служеніи. **Дья́коница** ж. жена его. *Изъ поповъ да въ дьяконы. Вотъ худо, какъ мужъ дьяконъ, а жена попадья!* т. е. владѣетъ имъ. *Дьяконъ, дьяконъ, не все бы ты вякалъ!* **Діаконі́са**, [**діакони́сса**] ж., въ древней христ. церкви, вдова или дѣва, исправляющая при храмѣ нѣкоторыя женскія службы. **Дья́коновъ, дья́коницынъ**, ему, ей принадлежащій. **Дья́конскій**, относящ. къ этому званію. **Дья́конская** ж. ектеніи и возгласы, читаемые дьякономъ, и вообще вся церковная служба его. **Дья́конство** ср. званіе, должность эта. *Дьяконство—боярство, а поповство—холопство.* **Дья́конникъ** м. ектенія, произносимая дьякономъ во время церковной службы. || Ризница, особое мѣсто, отдѣлъ въ церкви, гдѣ хранятся облаченіе, одежда и утварь. **Дья́конствовать, дья́конить, дьяконова́ть**, отправлять должность дьякона; читать или возглашать ектенію. **Дья́чить** *кур.* заниматься церковнымъ пѣньемъ, пѣть на клиросѣ. **Дья́коновщина** ж. собир. дьяконово согласіе; дьяконовъ согласъ, раскольничій толкъ поповщины, новокадильники; они требуютъ, чтобы кадили во время службы не по трижды, а по дважды накрестъ; принимаютъ и осьми- и четырехконечный крестъ напр. **Дья́коновка** ж. ранняя, небольшая, сладкая порода яблокъ, идущая только на лакомство, въ свѣжемъ видѣ. **Дьячо́къ** [род. —чка́] м. церковно-служи́тель, причетникъ. **Дьячи́ха** ж. жена его. *И дьячка сыномъ не кормятъ. Что попу не мило, то дьячку въ кадило.* Гов. и наоборотъ: *Что дьячку не мило, то попу въ кадило. Дьячокъ не служитъ, все по дьвушкъ тужитъ; попамарь не звонитъ, на нее же глядитъ.* **Дьячко́въ, дьячи́хинъ**, ему, ей принадлежащій. **Дьячко́вскій**, относящ. къ званію, должности дьячка. **Дья́чить**, отправлять должность дьячка. *Онъ и дья́читъ, онъ и пономаритъ*, все про все. || *Твер.* пѣть церковныя пѣсни; || толмачить, толковать, объяснять.

Діалаго́нъ, [**діаллаго́нъ**] ж. камень тальковой породы.

Діалекти́ка ж. греч. умословіе, логика на дѣлѣ, въ преніи, наука правильнаго разсужденія; по злоупотребленію, искусство убѣдительнаго пустословія, ловкаго спора, словопренія. **Діале́ктикъ** [м.] ловкій, искусный спорщикъ, доводчикъ; иногда софистъ. **Діа́ле́ктъ** м. говоръ, нарѣчіе, мѣстный, областной языкъ, говоря. **Діалекти́ческій**, къ діалектикѣ [и діалекту] относящійся. [**Діалектоло́гія** ж. ученіе о различныхъ нарѣчіяхъ и говорахъ одного и того же языка. **Діалектоло́гъ** м. изслѣдователь и знатокъ нарѣчій и говоровъ. **Діалектологи́ческій** прилаг. къ сл. *діалектологія*].

[**Діаллаго́нъ** см. *діалагонъ*].

[**Діало́гъ** м., франц. dialogue отъ греч. *διάλογος*, разговоръ между двумя или нѣсколькими лицами. **Діалоги́ческій**, имѣющій форму разговора].

Діама́нтъ м., [франц. отъ греч. *ἀδάμας*], адамантъ, бриллiантъ, алмазъ.

Діа́метръ м. греч. попере́чникъ, говоря о кругѣ или шарѣ. *Истинный діаметръ свѣтила* астр. поперечникъ планеты въ линейной мѣрѣ; *видимый діаметръ*, поперечникъ въ градусахъ и въ доляхъ его, служащій мѣрою угла, подъ которымъ планета видна. **Діаметра́льный**, поперечный; поперекъ супротивный: *толщина вере-*

вокъ мѣряется по окружности, а толщина бревенъ и деревьевъ діаметрально, въ отрубѣ, въ поперечникѣ.

Діапазо́нъ м., [франц. отъ греч. διά и πασῶν], муз. объемъ голоса или музыкальнаго орудія, отъ высшей до низшей ноты или звука. || Камертонъ, стальная музыкальная вилка, дающая коренной звукъ, для строя.

Діаре́я ж. греч. поносъ, проносъ, мытъ, слабина.

Діато́ника ж., [франц. отъ греч. διά и τόνος], муз. переходъ черезъ одинъ тонъ (ладъ или строй) въ другой, изъ твердаго въ мягкій ладъ ипр. **Діатони́ческій** муз. проходящій черезъ нѣсколько звуковъ послѣдовательно; переходный.

Діатри́ба ж., греч. [διατριβή], жолчная критика, основанная на личностяхъ.

Діафа́нъ м., лат. [!, греч. διαφανής], тусклый, полусквозистый фарфоръ, безъ поливы.

Діафорети́ческія *средства* врчб. потогонныя, потовыя.

Діафра́гма ж., [отъ греч. διά и φράσειν], поперечная мясистая перепонка, отдѣляющая грудную полость отъ брюшной; на ней легкія и сердце, подъ нею печень, селезенка и желудокъ; въ дурномъ ученомъ переводѣ: грудобрюшная преграда; въ народѣ: блона, утробная, гусаковая перепонка, гусачи́на, гусачи́ха, вздо́шье. [|| Физ.-опт. непрозрачная пластинка съ круглымъ отверстіемъ, находящаяся въ окулярахъ зрительныхъ трубъ, микроскоповъ, фотографическихъ камеръ и т. п., для поглощенія лучей, идущихъ отъ краевъ стеколъ и стѣнокъ трубы, и для приданія опредѣленнаго размѣра полю зрѣнія. Ср. *діафра́зма*].

Діафра́зма ж. круглое отверстіе въ зрительной трубѣ, для ограниченья по́ля ея. [Ср. *діафра́гма*].

Діе́зъ, [діэ́зъ] м., франц. [dièse отъ греч. δίεσις], муз. хроматическій знакъ, повышающій ноту на малый полутонъ. **Діе́зный [діэ́зный]**, къ этому знаку относящійся.

Діе́та [діэ́та] ж., [франц. diète отъ греч. δίαιτα], правила употребленія пищи, по роду ея, качеству, количеству и времени; правила на всѣ прочія жизненныя потребности, для охраненія здоровья, охра́на, о́берегъ. **Діет[эт]е́тика** ж., [франц. diététique], наука эта, ученье объ охранѣ здоровья. **Діе́т[э́т]ный**, относящс. къ діетѣ; **діет[эт]ети́чный, —ческій**, относящс. къ діететикѣ.

[**Діе́тъ, діе́шь** см. *дѣлать*].

Діопси́дъ м. камень породы авгита.

Діопта́зъ м. ископаемое ашеритъ, мѣдный изумрудъ; кремнистая окись мѣди.

Діо́птръ м., [греч. отъ διά и ὄπτομαι], снарядъ на разныхъ матем. орудіяхъ, для наводки глазомъ прямо на предметъ; прицѣлъ, какъ и зовутъ діоптръ, для наводки боевыхъ орудій. **Діо́птрика** ж. часть оптики, наука о преломленіи лучей свѣта на проходѣ сквозь прозрачную среду; другая часть ея, *като́птрика*, говоритъ объ отраженіи лучей. **Діоптри́чный, —ческій**, къ діоптрикѣ относящійся.

Діора́ма ж., [греч. отъ διά и ὁρᾶν], картина, освѣщаемая перемѣннымъ свѣтомъ, представляя день, утро, ночь.

Діори́тъ м., [отъ греч. διορίζειν], горная порода, состоящая изъ мелко-зерни́стаго діабаза.

[**Діэ-** см. *діе-*].

[**Дію** см. *дѣлать*].

Длань ж. црк. рука, пясть съ пальцами, кисть, вся лапа, ладонь. **Дла́нный**, относящ. къ ладони; ладо́нный, въ ладонь ширины. **Дла́ни́стый**, широкорукій, широколадонный, лапистый.

Дли *кал. смл.* у, подлѣ, возлѣ, при, близъ. *Дли лѣсу, дли рѣчки. Ёнъ дли няго сядить. Ниж.-арз. кур. орл.* **длѣ**, *кур. вор.* **зли, злѣ**. *За́ступъ дли (длѣ, зли, злѣ) избы́ стоить.* [См. *длѣ*].

Длина́ ж. протяженіе вдоль, **долина́**; *пск.* **до́лица, должина́**, *твр. пск.* **длинь**, *прм.* **доль** [ж.]; за длину пространства, тѣла или вещи обычно берется направленіе наибо́льшаго протяженія его; длина, ширина и вышина, или мѣра по уровню вдоль и поперекъ и мѣра по отвѣсу, составляютъ три основныя протяженія всякаго тѣла или пространства. *Длина градуса*, мѣра его погонною мѣрой, верстами, саженями ипр. *Въ длину, длино́ю, долино́ю три сажени. Эка длина какая!* **Дли́нный**, большой длины, въ пространствѣ или во времени; долгій. *Весенній день* **дли́ненъ** *(до́логъ), да нитка коротка́; а осенній день коротокъ, да нитка* **длинна́** *(долга́)*. Народъ болѣе любитъ слово *долгій*, а мы относимъ его почти только ко времени. *Волосъ дологъ, а языкъ длиннѣй* (у бабы). *Это ещо длинна́ (долга́) пѣсня.* **Дли́нненькій, длиннова́тый, длиннёхо(нёше)некъ, длинны́мъ-длиннёшенекъ. Дли́нникъ** м. мѣра или протяженіе въ длину, длина. *Лѣсокъ потянулся длинникомъ. Въ десятинѣ длиннику 80, поперечнику 30 саженъ.* || Брусъ, доска; связь или настилка въ длину, вдоль; пртвп. *поперечникъ*; продольное бревно, брусъ, жердь. || Стар. батогъ, палка, хлыстъ, прутъ, которымъ наказывали. || *Орл. вор.* узкая полоса земли́, пай или участокъ, поле. || *Астрх.* четырехсаженное бревно. || У *астрх.* рыбаковъ, *длинникъ* самоловная снасть: къ веревкѣ (хребтинѣ) привязываютъ на поводцахъ 50 удочекъ, безъ наживы; рыба, проходя, садится бокомъ; два *длинника* составляютъ *счалъ*, а три длинника—*перетягу*; сотня и болѣе перетягъ, до 20 тыс. крючковъ, занимаютъ около версты и назыв. *порядкомъ. Ставить длинники въ морѣ на чипчикахъ* (кольяхъ) назыв. *выбивать порядки.* **Длинни́къ [—а́]** м. *влд.* узкая и долгая полоса пашни [и вообще земли, во всю десятину длиною. Опд.]. **Длиння́къ [—а́]** м. собир. жердникъ, шесты, жерди, слеги. **Длиннота́** ж. длина, длинь, какъ свойство, состояніе; болѣе о времени, о растянутомъ разсказѣ ипр. **Длиннова́тость** ж. состояніе, качество того, что **длиннова́то**, немного или черезчуръ длинно. [**Длинноволо́сый**, долговолосый]. **Длинногри́вый, длинно(долго)но́гій, длинноно́сый, длиннопо́лый, длиннотѣ́нный, длинношо́рстый** ипр. понятны по составу; говорятъ также: долгогривый, долгополый ипр. **Длинноголе́нка** [ж.] раст. Macrocnemum, голена́стка, первдн. **Длинноголо́вка** [ж.] раст. Erysibe, головча́тка, первдн. **Длинноколѣ́нка** [ж.] раст. [Anthericum], Phalangium, колѣнча́тка, первдн. **Длиннососу́дка** [ж.] раст. Mecardonia. **Длинностру́чникъ** [м.] растн. Macrolobium, первдн. **Длиннотычи́нникъ** [м.] растеніе Macrostemma. **Длинноцвѣ́тникъ** [м.] раст. Selena. Названія эти придуманныя, пере-

водныя. **Длить**, тянуть время, мѣшкать, медлить, откладывать, оттягивать, пробавляться. *Онъ попусту длитъ дѣломъ, онъ только время длитъ.* **Дли́ться**, тянуться, продолжаться; || казаться долгимъ, пртвп. *коротаться. Болѣзнь длится болѣе года. Съ немилымъ часы длятся.* **Дли́тельный**, продолжительный, долгій, медленный, мѣшкотный, медлительный. **Дли́тельность** ж. свойство, состояніе длительнаго; медленность. **Дли́тель** м., **—ница** ж. кто медлитъ, тянетъ время; медлитель, мѣшкатель.

[**Длить** см. *длина*].

Длѣ, подлѣ, возлѣ. [*Длѣ острова, длѣ оврагу. каз.*]. См. *дли*.

Для, [**гля** *новг. тамб.*], предлогъ требующій родит. падежа и показывающій назначеніе или цѣль дѣйствія; къ, ради. *Для чего,* ради чего, зачѣмъ, по́что, къ чему, на что; *для того,* **для́-то**, ради того, къ тому. *Стараться для кого,* ради, за, на. *Для того что,* понеже, поелику, ибо. *Не́для́ чего,* не́ къ чему, не́почто, не́зачѣмъ, не нужно, нѣтъ повода и причины. *Для милаго дружка́ и сережку изъ ушка́.* Говорятъ и *тебя для, его для. И не по тебѣ, да для тебя,* и не правно, да полезно. **Для́че, для́ча**, а въ *арх.* **для чего́ для**, по́что, зачѣмъ, для, ради чего. *Мало ль можно чего, да не для чего. Для (ради) тебя все сдѣлаю. Для того кузнецъ клещи куетъ, чтобы рукъ не ожечь. Бога* **де́ля**, для, ради, отчего и *богадельня.* **Для́чего**, [**гля́ча** *пск. твр.*, **гля́че** *новг. влад.* Опд.] нар. для чего нѣтъ, для чего не такъ. *Жалуйте къ намъ! Длячего, всегда ваши гости.* [**Гля́-то**, однако. *новг.* Опд.].

[**Дме́ніе, дмешь** см. *дмить*].

Дми́тровка, Дми́тріева, Дми́тріевская *суббота,* поминальная, упокойная, между 18 и 26 октября, поминовеніе родителей, родительская суббота. *Вторая дмитровка,* суббота по дмитріевской, суле́ники. **Дми́тріевъ** *день* (26 окт.) *поголу* (безъ снѣгу), *святая теплая; дмитріева суббота по снѣгу, и святая по снѣгу, ряз. тул. и др. Въ Дмитріевъ день и воробей подъ кустомъ пиво варитъ. Дмитріева суббота—кутейникамъ работа,* поминки, по куликовской битвѣ, и общія. *До* **Дмитра́** *дѣвка хитра, а послѣ Дмитра ещо хитрѣй,* вышедши замужъ, *южн.*

Дмить црк. надувать, раздувать воздухомъ; || *напыщать, надмевать, дѣлать гордымъ. || Малр. и бѣлр. дуть; **дму, дмешь** вм. ду́ю, дуешь. Гов. также **дму́хать**; *въ кал.* говорятъ **деми́ть**, *я* **дему́**. **Дми́ться**, надуваться воздухомъ; || надмеваться, напыщаться, становиться гордымъ, надменнымъ. **Дме́ніе** ср. надуванье, вдуванье; || напыщенность, гордость, киченье, спесь, чванство.

Дна? ж. *каз.* плоскій глистъ или глиста, Taenia lata.

Дне́вный или **дневно́й**, ко дню относящійся, въ значен. собств. дня, а не по́чи, или же въ знач. дня и ночи, сутокъ; денной, суточный; длящійся день, обыдённый; || бывающій каждый день, ежеденный, подённый, насущный, обиходный. || *Дневной* м. иногда утитрб. вм. дневальный. *Дневной святой,* котораго память въ этотъ день празднуютъ. *Дневной свѣтъ,* денной, солнечный. *Дневная дуга свѣтила,* теченіе, ходъ его надъ овидью (горизонтомъ), считая по параллели. *Дневная поверхность каменной породы,* съ нѣмцк., выходящая наружу, обнаженная или обращонная кверху. **Днева́ть**, [**днюю, днюешь, днюютъ**], пробыть гдѣ-либо день, провести цѣлый день; дежурить, оставаться гдѣ-либо по очереди у должности, для присмотра нпр. **Днёвывалъ** *я тамъ,* случалось дневать. *У насъ тяжело* **днюется**, трудно дневать. **Днева́нье** ср. длит., **днёвка** ж. об. дѣйствіе или состояніе по знач. гл. *Дневанье* означаетъ дѣйствіе или должность дневальнаго; *днёвка* говоря о походѣ войскъ, о обозѣ, суточный роздыхъ *(привалъ* называется роздыхъ часовой). **Днёвочный**, къ дневкѣ относящс. **Дневни́чество** ср. дневанье, чередованье. **Днёвщикъ, днева́льщикъ** [м.], **—щица** [ж.], **днева́льный, днева́ла** м., **днева́льная, днева́лка** ж. дежурный, чередной, кто на чредѣ по должности. || *Днёвщиками* зовутъ также людей, пришедшихъ куда-либо передневать, на дневку, не на постой. **Днева́льня** ж. дневальная комната, дежурный покой. **Днева́льщина** ж. должность или обязанность и званіе дневальнаго. **Днева́тель** м. днюющій только гдѣ-либо, не ночующій тамъ. **Дни́ще** [ср.] *сиб.* день пути или денное разстояніе. **Дневи́ще** [ср.] денное пребываніе, дневной притонъ. **Дневни́къ** [**—а́**] м. поденныя записки, журналъ, во всѣхъ значен. **Днесь** нар. седни, нынѣ, сегодня, въ сей день. *Есть до днесь, а впредь Богъ вѣсть.* **Дне́шній**, нынѣшній, теперешній, сегодняшній; || современный намъ. **Днѣть** *сѣв.* разсвѣтать, свѣтать (откуда *ободнѣло, ободняло),* быть дню, длиться свѣту, не смеркаться. *Ещо днѣетъ, до су́тисковъ далеко.* **Дни́на** ж. стар. (фрн. journèe) день, время отъ восхода до заката солнца. **Днено́чно** нар. и день и ночь, круглыя сутки и день за день. **Днесвѣ́тлый**, освѣщаемый деннымъ свѣтомъ. [См. *день*].

[**Дни-де́нски** см. *день*].

[**Дни́на** см. *дневный*].

[**Дни-на́-черезъ** см. *день*].

[1. **Дни́ще** см. *дневный*].

[2. **Дни́ще** см. *дно*].

Дно [мн. **до́нья**] ср. низъ, исподняя часть какого-либо сосуда, вмѣстилища, углубленія; противоп. *верхъ, крышка. Дно морское здѣсь иловатое, ракушка. Въ бочкѣ клепки дубовыя, а оба дна сосновыя. Чтобъ тебѣ ни дна, ни покрышки,* шутч. брань. *Линь по́ дну ходитъ, плотвичка ве́рхомъ. Мелко плавать, дно задѣвать. Одинъ въ воду, другой ко́ дну, обоимъ равно. Чѣмъ долго барахтаться, ступай лучше ко дну (шолъ бы ко дну). Перевернуть вверхъ дномъ. Весь домъ вверхъ дномъ.* **Доньё** ср. собр. до́нья, готовыя, для обручной посуды, для доньевъ, дощечки. **До́нышко, до́нце** ср. умал. то же; || дощечка, на которую садится у насъ пряха, втыкая въ нее же гребень или кудель. || У столяровъ, доска, на которой подбираютъ и фугуютъ манерки. *Была бы куделька: пряслице сдѣлаемъ, а донце взаймы возьмемъ. Сибирь золотое дно,* отъ пушного и торговаго промысловъ; а позже, это буквально оправдалось. *Уралъ золотое дно, серебряна покрышка,* о богатомъ рыбномъ промыслѣ. *До дна упрячу,* угроза. *Кто не выпилъ до дна, не пожелалъ добра.*

Пей до дна, наживай ума! Одна до дна, а двѣ вполовину. Пить до дна, не видать добра. На днѣ гуще. У тороватаго скупость на днѣ (подъ спудомъ) лежитъ. Мало пьется: одно донышко остается! Дай море, съ берегомъ ровно, донышко серебряно! ковшъ съ пивомъ и монетой, свадб. **До́нечко** ср. *нж.* чайное блюдечко. **Дни́ще** ср. увел. дно; исподъ у судовъ, дно, настилка и обшивка; || затопившее судно, надъ коимъ ставится веха, если оно на мелкомъ мѣстѣ, чтобы не наткнуться другому. || Въ у́гольныхъ куренях: мѣсто, гдѣ ставились кучи, брошенный у́гольный токъ, у́гольное пепели́ще. || Дно бочки. **Дни́щевый**, ко днищу относящійся. **До́нный**, ко дну относящійся, иногда произнос. **дённый**. *До́нный мастеръ вмд.* дошлый, до́ка; *донный парень арх.* прошедшій все до дна, пройдоха. *Донная доска*, на которой утверждены станины единорога; || чугунная плита, образующая дно кричнаго горна. **До́нчатый**, со дномъ, снабженный дномъ, донышкомъ. *Дончатая желѣ́нка* горн. съ клапаномъ, затворкою на днѣ. **До́нникъ** м. *пск.* потонувшій, осѣвшій на дно ледяной пластъ, который всплываетъ уже весною, когда верхняго льда нѣтъ. || Растеніе Melilotus, буркунъ. || Подпо́чва, исподняя почва, слой подъ пахатнымъ, растительнымъ слоемъ. *Тутъ донникъ глина, песокъ, хрящъ. Донникъ холодный, болотный.*

[**Днѣть, дню́ется** см. *дневный*].

До, прдл. съ родит. пад., показывающій какой-либо предѣлъ, конецъ. *До старости до́жилъ, а ума не на́жилъ. Читай отъ начала до конца, отъ доски́ до доски́. Дошли до глухого вѣсти. Миръ стои́тъ до рати, а рать до мира.* При переносѣ удар. на *до*, слово можно принять за нарѣчіе, или ставить соединит. черточку: *Здравствуй, Волга матушка, сверху до́низу, снизу до́верху! Господи! убей того до́-смерти, кто лучше нашего живетъ (у кого денегъ много, да жена хороша)!* намекъ на завистливаго. *Съ утра до́ ночи.* || *До* замѣняетъ *около, между, по, предъ, къ, чрезъ. Ихъ было до десятка*, около; *отъ осьми до десяти*, между. *Каковъ кто до (къ, для) Бога, таково тому и отъ Бога.* || Прежде, напередъ чего-либо. *Это было ещо до царя Гороха. Богаты невѣсты, да до вѣнца. До сегодня*, по сей день; *до сего мѣ́ста*, по это мѣсто. *До него шестомъ не достанешь*, гордъ. *До неба высоко́, до царя далеко.* || Къ, въ знч. отношенія къ чему-либо. *Я пришолъ до вашей милости*, къ вамъ. *Я до тебя, съ просьбой. Что кому до насъ, коли праздникъ у насъ! Каковъ ты до меня, таковъ я до тебя. Мнѣ что до кого, было бъ намъ хорошо.* || *Приходи до недѣли нижг.* черезъ недѣлю. *Это слово не до дѣла зап. южн.* не дѣльное, не къ дѣлу. *Коли что до чего* (дойдетъ), *такъ я и того. Не до того мнѣ*, не объ этомъ забочусь. *Что до меня* (касается), *то я согласенъ.* Слитно съ глг. на *ть*, прдл. *до* выражаетъ окончаніе дѣйствія или достиженіе имъ извѣстныхъ предѣловъ; съ гл. на *ся* образуетъ возвр. и стрд. по смыслу гл., или выражаетъ достиженіе чего-либо чрезъ дѣйствіе это. *Долива́ть, договаривать; долива́ться (мы доливались водой; вино доливается водой), договариваться (мы договори́лись*, условились; *договорился до грѣха, до бѣды).* Но *докричать* или *докричаться* до чего, *добуя́нить* и *добуя́ниться*, одно и то же; это завпситъ вообще отъ силы или смысла глагола. Съ сщ. *до* выражаетъ прежде, напередъ, а иногда и противное: *до кра́ю, до конца. До́свѣтки*, пора до разсвѣта; *дози́мки*, послѣдки зимы, остатки.

[**Доавоо́ськаться** см. *авось*].

Доавоо́сьничаться, доа́хаться, добхаться, доалты́нничаться, доалы́рничаться, доалю́сничать, —ся, доаука́ться ипр. достигнуть чего-либо, добиться волей или неволей до чего-либо, авосьничая, ахая, охая, алтынничая ипр.

[**Доалты́нничать, —ся** см. *алты́нъ, доавоо́сьничаться*].

[**Доалы́рничаться** см. *доавосьничаться*].

Доалѣ́ть, поалѣть вполнѣ. **—ся** до чего, дождаться чего-либо алѣя.

[**Доалю́сничать** см. *доавосьничаться*].

[**Доаты́каться** см. *аты́*].

[**Доау́каться** см. *доавосьничаться*].

[**Доа́хаться** см. *ахъ, доавосьничаться*].

До́ба ж. малорс. бѣлорс. *твр. смл. кстр.* пора, часъ, время, година. *Ночной добой. Онъ будетъ въ твою добу*, въ твою пору, лѣта. Отъ этого: *удобный, подо́бный, на́добный* ипр.

Доба́биться см. 1. *баба: бабить*.

Доба́вить, добавля́ть или **доба́вливать** что чѣмъ, дополнять, докладывать, досыпа́ть, долить; прибавлять до извѣстной мѣры. **—ся**, быть добавляему. **Добавле́нье** ср. об., **доба́вка** ж. об., **доба́вокъ** [**—вка**] м. об. дѣйствіе по знач. гл. и || самый предметъ. *Къ вѣдомостямъ приложено добавленье. Вотъ тебѣ ещо доба́вокъ, доба́вка*, придача. **Доба́вочный**, придаточный, прибавочный, дополнительный. **Доба́вковый**, относящійся до прибавочной части. **Доба́вщикъ** м., **—щица** ж. что-либо додавшій, добавившій. **Доба́вчивый**, охочій до прибавки.

[1. **Доба́виться** см. *добавиться*].

2. **Доба́виться, добавля́ться** до чего *(бавить)* мѣшкать, медлить до какихъ-либо послѣдствій.

[**Доба́вка, доба́вковый, добавле́ніе, доба́вливать, добавля́ть, 1. добавля́ться** см. *добавить*].

[2. **Добавля́ться** см. 2. *добавиться*].

[**Доба́вокъ, доба́вочн-, доба́вчив-, доба́вщикъ, —щица** см. *добавить*].

Доба́грить, доба́гривать, оканчивать багренье, долавливать. **—ся**, до чего, дойти, добиться багреньемъ.

Добагря́нѣть, ипр. о вечерней зарѣ, померкать, перестать багрянѣть. **Добагро́вѣть**, побагровѣть вовсе или до чего-либо.

[**Доба́живаться** см. *добожиться*].

Добаз(л)а́ниться, докричаться кого-либо или до чего-либо.

[**Доба́ивать** см. *доба́ять*].

Добаклу́шничать, —ся, до чего, дойти, достигнуть бездѣльемъ.

Добалагу́рить, добала́кать, добаку́лить, доба́хорить, добормота́ть ипр. доболтать, договорить, досказать, добесѣдовать. **—ся**, дойти до чего-либо, достигнуть чего-либо, хотя или нехотя, получить что-либо болтовней, росказнями.

Добала́ндаться, **добалахры́сничаться**, **добалбе́сничаться**, **добаля́сничаться** нпр. до чего, добаклушничаться, дослоняться, дошататься.

[**Добаллотирова́ться** см. *добалотироваться*].

Доба́лова́ть, кончить, перестать баловать или шалить; || кого, избаловать вовсе, вконецъ; || баловать и —**ся** до какихъ-либо послѣдствій; —**ся**, додуриться, доблажиться, дошалиться до чего-либо.

Добалотирова́ться [**добаллотирова́ться**] до чего, достигнуть чего-либо баллотировкой.

[**Доба́лтыванье**, **доба́лтывать**, —**ся** см. *доболтать*].

[**Добаля́сничаться** см. *добала́ндаться*].

Добандо́риться до чего, шутч. дойти до какой-либо бѣды бездѣльемъ, забавляясь музыкой.

Доба́нить, **доба́нивать** *пушку*, дочищать внутри банникомъ. —**ся**, быть добаниваему; || банить до какихъ-либо послѣдствій.

Добараба́нить, кончить бой, барабанить до конца или до чего-либо; —**ся**, достигнуть чего-либо барабаня; || достучаться.

Добарахтаться *до берегу*, кое-какъ съ трудомъ доплыть. *Добарахтаться до изнеможенія*, выбиться изъ силъ барахтаясь.

Доба́рить, **доба́рничать**, —**ся** до чего, дойти до дурного положенія барничая; разориться мотовствомъ. *До того бары наши добарили (добарничали), что все на вѣтеръ пустили.*

Добарышничать, —**ся** до чего, барышничать до какихъ-либо послѣдствій, достигнуть чего-либо барышничая.

Добаси́ть, **добаси́ться** до чего, басить до какихъ-либо послѣдствій.

Добахва́лить, —**ся**, дойти до чего-либо бахвальствомъ, похвальбой.

[**Доба́хорить** см. *добалагурить*].

Добаю́кать, **добаю́кивать** кого, баюкать до конца, усыпить. —**ся** до чего, дойти до чего-либо баюканьемъ, достигнуть имъ чего-либо.

Доба́ять, **доба́ивать**, договаривать, досказывать, говорить до конца. —**ся**, договариваться до чего-либо, достигать разговоромъ.

Добездѣ́льничаться до чего, дойти бездѣльничествомъ.

Доберега́ть, **добере́чь** что, уберечь до конца, сберечь до послѣдковъ, до срока, извѣстнаго времени; сберегать остатки чего-либо. —**ся**, стрд. и взв. по смыслу рѣчи. **Доберега́нье** ср. длит., **доберже́нье** ср. окич., **до́берегъ** м., **до́бережь** ж. об. дѣйст. по знач. гл. *Святую воду отъ воды́ до воды́ доберегаютъ.* [*Доберечь бы старый хльбъ до новаго*].

[**Добива-**, **добива́ть**, **доби́вка**, **добивно́й**, **доби́вочный**, **доби́вчивый** см. *добить*].

[**Добира́-**, **добира́ть**, **доби́рка**, **доби́рный**, **доби́рочн-**, **доби́рщикъ**, —**щица** см. *добрать*].

Доби́ть, **добива́ть** что, бить до конца, до смерти; || забивать, заколачивать до мѣры; || бить остатки. *Добей кулика, чтобъ не бился. Добивай гвоздь по шляпку. Послѣднихъ куницъ добиваемъ, переведемся. Добиваю нынѣ шестой десятокъ свой. Добивъ послѣдній грошъ, куда дѣнемся? Коли бить, такъ ужъ добивай. Бить, такъ добивать; а не добивать, такъ и не починать. Добьетъ нужа до худого мужа*, заставитъ выйти за него. *Добить че́ломъ, приносомъ* стар. ударить, поклониться, поднести; изъявить покорность. *Пусть новгородцы добьютъ челомъ на вину своей*, просятъ прощенья. —**ся**, возв. и стрд. по смыслу рѣчи. *Добива́ться* гдѣ или у кого, чего, искать, домогаться; *добиться то́лку*, узнать что-либо, понять. *Насилу добился до берега. Добивались его, что города, а избываемъ, что во́рога*, упорно домогались его, а оказался негоднымъ. *Много бранился, а добра не добился!* **Добива́нье** ср. длит., **доби́тіе** ср. ок., **доби́вка** ж., **добо́й** м. об. дѣйст. по гл. || *Добо́й*, сапожные гвозди, штифтики, безшляпные. **Добивно́й**, **доби́вочный**, **добо́йный**, къ добивкѣ, добою относящійся. **Доби́вчивый** *человѣкъ*, ловкій настойчивый, умѣющій добиться чего-либо. **Добива́ла** об., **добива́льщикъ**, **добо́йщикъ** м. кто добиваетъ, въ разн. знач.

Доблажи́ться до чего, дойти блажью, шалью, дурью.

До́блесть ж. высшее душевное мужество, стойкость, благородство; высокое свойство души, высшая добродѣтель, великодушіе, саможертва нпр. *Одинъ всѣми доблестьми не овладѣетъ.* **До́блестный**, **до́блій**, **до́блественный**, крѣпкій въ добрѣ, сильный и твердый въ высокихъ добродѣтеляхъ, доблестяхъ. **До́блественникъ** [м.] мужественный сподвижникъ добродѣтели. **До́бль(ле)ствовать**, доблестно подвизаться. **Добледу́шіе** ср. свойство **добледу́шнаго**, человѣка доблестной души. **Доблему́дренный**, **доблему́дрый**, соединяющій доблесть съ мудростью. **Доблемы́сленный**, доблестно мыслящій.

Доблестѣ́ть, **доблиста́ть**, оканчивать блескъ свой, померкать.

[**До́блій**, **до́бльствовать** см. *доблесть*].

Дободри́ться, бодриться до какого-либо случая, до чего-либо.

Добожи́ться, **доба́иваться** до чего, божиться, клясться, до какихъ-либо послѣдствій. *До вѣры не добожишься*, до того, чтобы повѣрили. *До того доба́иваются, что люди извѣря́ются.*

[**Добо́й**, **добо́й-** см. *добить*].

Доболта́ть, **доба́лтывать**, оканчивать болтанье, болтовню; —**ся**, достигать чего-либо этимъ, доживать до какихъ-либо послѣдствій **Доба́лтыванье** ср. длт., **доболта́нье** ср. окп., **доба́лтка** ж. об. дѣйст. по глг. *Вся сила стрянки этой въ доболткѣ яицъ.*

Добо́лый *сиб.* дебелый, крѣпкій, дюжій, плотный, здоровый.

[**Добора́зживать**, —**ся** см. *дображдить*].

[**Добора́ниванье**, **добора́нивать** см. *доборонить*].

[**Добо́рка** см. *добрать*].

[**Добормота́ть** см. *добалагурить*].

[**Доборный** см. *добрать*].

Дображди́ть, **добора́зживать** что, доканчивать бороздьбу. —**ся**, быть добораживаему; || до чего, дойти, достигнуть чего-либо продолжительнымъ борозженьемъ.

Доборони́ть, или **доборонова́ть**, **добора́нивать**, доканчивать бороньбу, доканчивать бороньбою участокъ. —**ся**, быть добораниваему; || достигать до чего-либо, добиться чего-либо бо-

роньбою. **Добора́ниванье** ср. длит., **доборонова́нье, доборонёніе** ср. окн. дѣйствіе по знач. гл.

[**Добо́рочный, добо́рщикъ, —щица, добо́ръ** см. *добрать*].

Добо́тался *до того, что опять разбередилъ ногу.* [Ср. *бо́тать: бо́таться*].

Добра́ва см. *добро.*

Добра́да ж. растеніе Calomeria.

[**Добра́живать, —ся** см. *добродить*].

Добра́жничать, покончить бра́жничанье; || **—до чего, добра́жничаться**, достигнуть бражничаньемъ какого-либо добра или худа.

Добраковáть, добракóвывать что, оканчивать браковку; **—ся**, быть добраковану; || **—до чего**, достигнуть чего-либо продолжительною или строгою браковкой. **Добракóвываніе** [ср.] длит., **добракова́нье** [ср.] окнч., **добракóвка** ж. об. дѣйст. по знч. гл.

Добрани́ть, добра́нивать что, кого, бранить до конца. **—ся** до чего, достигнуть брапью. **Добра́нчивый**, кто журитъ или бранитъ, или бранится долго, настойчиво, оставляя всегда за собою послѣднее слово. **Добра́нка** ж. брань окончательная, выдержанная до конца; конецъ перебранки, какъ *забра́нка* начало ея.

[**Добра́сывать** см. *доброситъ*].

Добрата́ться съ кѣмъ до чего, дойти братаясь до какихъ-либо послѣдствій, особ. до дурныхъ. *Добрата́ешься ты съ нимъ до бѣды.*

Добра́ть, добира́ть что, брать остальное; || пополнять, оканчивать сборъ или наборъ. **Добра́ться, добира́ться**, возв. и стрд. по смыслу рѣчи. || Съ трудомъ, усиліемъ достигать чего-либо, добиваться. *Насилу добрался до вершины горы. Погоди, доберусь я до тебя! Тутъ не доберешься тóлку. Какъ добрался я до каши, такъ разомъ горшокъ и очистилъ.* **Добира́нье** ср. длит., **добра́нье** ср. окнч., **добо́ръ** м., **добо́рка, доби́рка** ж. об. дѣйствіе по гл. || *Добо́ръ*, что добрано, набрано въ прибавку. **Доби́рный, добо́рный, доби́рочный, добо́рочный**, къ добору относящійся, его составляющій, напр. **Добира́тель** [м.], **—ница** [ж.], **доби́(бо́)рщикъ** [м.], **—щица** [ж.] что-либо добирающій.

До́бре́ см. *добро.*

Добре́дить, кончить бредъ свой, перестать бредить; **—ся**, дойти до чего-либо, достигнуть чего-либо бредомъ.

Добре(ря)нча́ть *пѣсенку*, кончить ее; **добре(ря)ча́ться** до чего, достигнуть бренчаньемъ.

Добрести́ см. *добродить.*

[**Добрецо́** см. *добро*].

[**Добрива́нье, добрива́ть, добри́вка** см. 2. *добрить*].

[**Добрина́, добри́стый, добри́тель, —ница**, 1. **до́бри́ть** см. *добро*].

2. **Добри́ть, добрива́ть** *бороду, голову*, выбрить вовсе, совсѣмъ, кончить бритье. **—ся**, возв. и стрд. по смыслу рѣчи;—до чего, дости́гнуть чего-либо бритьемъ. **Добрива́нье** [ср.] длт., **добри́тіе** [ср.] ок., **добри́вка** ж. об. дѣйст. по знч. гл.

Добро́ ср. вещественно, все **до́брое** ср., имущество или достатокъ, стяжаніе, **добри́шко**, особ. движимость. *Все добро* или *до́брое мое пропало. У нихъ про́пасть добра́ по сундукамъ. Всякое добро—прахъ.* || Въ духовн. знч. благо, что честно и полезно, все чего требуетъ отъ насъ долгъ человѣка, гражданина, семьянина; противоположно *худу* и *злу. Добро дѣлай, никого не бойся. Отъ добра́ худа не бываетъ. За добро зломъ не платятъ.* || Названіе буквы *Д.* || Нар. хорошо, ладно. *Приходи же. Добро, приду.* || Ладно, кстати, впору. *Аль ужъ добро идти?* пора. || *твр.* пенужно, не́почто. *Мнѣ туда ѣхать добро*, не надо. || Угроза: ужо, вотъ я тебя. *Добро, попадешься ты мнѣ!* || Съ част. *бы*, если бы, когда бъ, пусть бы. *Добро бы путный былъ, а то шатунъ. Добро́ бы овецъ водить, да волки давятъ. Сладить съ нимъ добро́мъ*, безъ ссоры, кары, мирно. *Съ нимъ добромъ (по добру) не раздѣлаешься. Убирайся по добру́, по здо́рову. Добро пожаловать! Добро пожаловать, а самъ за шапку! Все ли по добру, по здорову? Добро, вездѣ свой глазъ. Не скажу я ни добра, ни худа. При солнцѣ тепло, а при матери добро. Доброму вездѣ (всегда, всюду) добро. Добро добро, а ноги кривы (а голова на бекрень). Добро́, собьемъ ведро: обручи подъ лавку, клепки въ печь, такъ и не будетъ течь. Съ добромъ жить хорошо. Въ добрѣ жить хорошо. Часъ въ добрѣ пробудешь, все горе забудешь. Кто живетъ въ добрѣ, тотъ ходитъ въ серебрѣ. Хоть въ ордѣ, да въ добрѣ (лишь бы въ добрѣ). Было добро, миновалося; будетъ добро, того ждать долго́. Было добро, да давно; а будетъ впередъ, да горе беретъ. Было добро, да давно; ждать добра, да долго́. За хлѣбомъ все добро. Много пить, добру не быть. На добро нѣтъ, а на вино вездѣ даютъ. За добро не жди добра. Забудь ты мое добро, да не дѣлай мнѣ худа. Добра не смыслишь, такъ худа не дѣлай. Добро добро покрываетъ. Кто добро творитъ, тому Богъ отплатитъ. За добро Богъ плательщикъ. Сѣй добро, посыпай добромъ, жни добро, одѣляй добромъ. Кинь добро назадъ, очутится напереди. Лихо помнится, а добро вѣкъ не забудется. Добра не вѣсятъ худомъ. За добро добромъ и платятъ (прик. а за худо худомъ). Бѣднаго обижать, себѣ добра не желать (или: гибели искать). Худо тому, кто добра не дѣлаетъ никому. Добрый человѣкъ въ добрѣ проживетъ вѣкъ. Всякъ въ своемъ добрѣ воленъ. Въ своемъ добрѣ, да воли нѣтъ! На чужое добро и глаза разгораются. Твоимъ же добромъ, да тебѣ же челомъ. Гдѣ свое добро ни нашолъ, тамъ его и взялъ. Зарылся въ добрѣ. Всякъ хлопочетъ, себѣ добра хочетъ. Старость съ добромъ не приходитъ. Много желать (затѣвать), добра не видать. Добро не лихо: бродитъ о́ мірѣ тихо. Отъ корма кони не рыщутъ, отъ добра добра не ищутъ. Отъ добра худа (или добра) не ищутъ. Молодость рыщетъ, отъ добра добра ищетъ. Захочешь добра, посыпь (поспѣй) серебра. За ху́домъ пойдешь, не добро найдешь. Въ комѣ добра нѣтъ, въ томъ и правды мало. Пришолъ съ городокъ разбо́йникъ съ ножомъ, съ огнемъ: жильцовъ онъ не рѣжетъ, избъ не жжетъ, а добро беретъ? подрѣзка меду. Хоть лопни брюшко, да не останься **добрецо́**! **Добре́, добрѣ́** нар. великорусск. очень, весьма, больно, сильно, кръпко. *Добрѣ́ старъ. Добрѣ́ много. Добрѣ́ ты уменъ. Матушка добрѣ́ дюжа умира́я тжб.* очень больна, хвораетъ. || *Въ Сиб.* особ.

съ част. *бы*, хорошо бы, ладно бы, радъ бы. *Добръ бы въ рай, да грѣхи не пущаютъ.* || То же что **до́бре** нар. малор. *кур. орл. кал. тмб.* хорошо, ладно; црк. **до́брѣ**, добро, хорошо, ладно, по добру, по правдѣ, путемъ, порядкомъ; || совсѣмъ, вовсе, до корня. *Бредетъ Татьяна недобръ пьяна.* **До́брый**, о вещи, добротный, доброкачественный, хорошій, статный, видный, полномѣрный; о скотѣ, полный, дородный, сытный; о человѣкѣ, дѣльный, свѣдущій, умѣющій, усердный, исправный; добролюбящій, добротворящій, склонный къ добру, ко благу; мягкосердый, жалостливый, притомъ иногда слабый умомъ и волей. *Это доброе суконце. Лошадь* **добра́**. *Добрая мѣра вѣ́рхомъ. Это добрый кузнецъ. Отъ до́бра древа добрый плодъ. Онъ добрый служака. Помяни меня добромъ, по добру*, не лихомъ. Въ высшемъ знач. *добръ* одинъ Господь, благъ, милосердъ безъ мѣры; доброта эта пріемлется каждымъ, по мѣрѣ стремленія его къ добру. *На это была добрая воля его*, свободная воля, желаніе. *Ждать добрый часъ*, полный, съ походцемъ. *Въ добрый часъ!* пожеланіе начинающему что-либо. *Въ добрый часъ молвить, въ худой промолчать*, оговорка отъ сглаза. *Добрый человѣкъ*, хвала двусмысленная: не видно, есть ли воля и умъ. *Отъ добрыхъ людей міръ погибаетъ*, отъ потворщиковъ. *И надолба добрый человѣкъ. На свѣтѣ не безъ добрыхъ людей. Добрая слава дороже богатства. Доброе дѣло само себя хвалитъ. Хоть и не попъ, да обычьемъ добръ. Доброе дѣло и въ водѣ не таетъ (не тонетъ). Доброму вездѣ добро. Первый поклонъ Богу, второй хозяину съ хозяйкой, третій всѣмъ добрымъ людямъ. Добрый привѣтъ и кошкѣ любъ. На добромъ словѣ, кому не спасибо? На хлѣбъ, на соли, да на добромъ словѣ (благодаримъ)! Лихое лихому, а доброе доброму. Всѣмъ подноси, никого не обноси: доброму для добра, худому для худа. Для добраго довольно, а для худого и того жаль. Худой мужъ умретъ, добрая жена по дворамъ пойдетъ. Не нашли Богъ ворога, а добрые люди найдутся*, ирон. *Научатъ добрые люди рѣшетомъ воду носить. На добрый привѣтъ, добрый и отвѣтъ. Чтобъ вамъ далъ Господь, всякое доброе такъ милось!* какъ вылитое на земь вино. *Доброе дѣло на́-вѣкъ (на два вѣка: на этотъ и на тотъ). Добра́ соль, а переложишь, ротъ ворститъ. Бываетъ добрая овца и отъ безпутнаго отца. За добра ума (до грѣха) убирайся. Пришли съ добрымъ (за добрымъ) дѣломъ*, сватать. *Любъ, такъ сватъ, а не любъ, такъ добрый человѣкъ*, говор. сватъ, высказавъ дѣло свое. *Сватъ, не сватъ, а добрый человѣкъ*, слова отца невѣсты, впускающаго жениха съ поѣздомъ. *Для щей люди женятся, а отъ добрыхъ женъ постригаются. Нѣмецъ хоть и добръ человѣкъ, а все лучше повѣсить.* [*Овёсъ пошьма родился* **добъ** (добръ, хорошъ), *да и жать добро́*. **До́бъ-здоро́въ**, въ совершенномъ здоровьѣ. *пск.* **Добри́чка** ж., у дѣтей при игрѣ въ куклы, лоскутокъ шолковой или бумажной ткани. *тсер.* Оп.]. **До́бри́ть** кого, что, удобрять, утучнять, улучшать; одобрять, хорошо отзываться; задабривать, угождать, прислуживаться; нѣжить, холить, содержать въ добрѣ. *Масло кашу добритъ. Его добрятъ сосѣди; смиренъ, говорятъ. Теща зятька пирогами добрила.* || *Добри́ть* кому, желать и дѣлать добро; потворствовать, кривить душой въ чью-либо пользу. **—ся**, возв. и стрд. по смыслу рѣчи. **До́бри́тель** м., **—ница** ж. кто добритъ что, кого или кому-либо. **Добре́ть**, плотнѣть, толстѣть, тучнѣть, жирѣть. *Жить да молодѣть, добрѣть да богатѣть!* заздравн. привѣтъ. || Становиться добрѣе, милостивѣе, укрощая и исправляя себя. **Доброва́ть**, жить въ добрѣ, въ обиліи, покоѣ, ходѣ и довольствѣ. *Добруй, поколь* **добру́ется**, безлично. *Добруетъ онъ, да не сдобровать ему*, будетъ худо. **Добро́та, добрина́** ж. прочность, достоинство вещи; качество выработки, отдѣлки, качество самого припаса. || *Арх.* животы, добро или имущество. *У него всякой добро́ты много.* **Доброта́** [ж.] добродушіе, доброжелательство, наклонность къ добру, какъ качество человѣка. *Доброта́ безъ разума пуста. Не ищи красоты, ищи доброты́ (досужества).* Вм. доброта́ и добро́та изрѣдка употр. **до́брость** ж. [||*Доброта́*, о лошади, ретивость. *пенз.* Оп.]. **Добро́тный**, *пск.* **добри́стый**, хорошей добро́ты, крѣпкій, прочный, плотный, цѣнный. *Добро́тное серебро. Это сукно подобро́тнѣе того.* **Добро́тность** ж. качество добротнаго, прочность или достоинство. **Добря́къ** [—а́] м., **добря́чка** ж., **добры́шъ** [—а́], **добры́ня** м., **добру́ша** об. добрый человѣкъ; прямой и простоватый, нехитростный, нескрытный и доброжелательный. || *Добрыня* обратилось въ имя сказочнаго богатыря. **Добра́ва, добру́ха** ж. *смб. тор.* лихорадка, лихоманка; чтобы не гнѣвить *иродовой сестрицы*, называютъ ее такъ тѣ, которымъ кажется мало честить ее дядо́хной, кумахой (кумой), теткой, сосѣдкой ипр. **Добря́шъ** [—а́] м. благодѣтель, одѣлившій добромъ, сдѣлавшій кому-либо добро. **Добря́тина** об. шутч. добрякъ и добро́, имущество. **Добровѝще** ср. пепелище, пожарище, остатки и признаки погибшаго добра, имущества; затопувшее судно, побитый градомъ хлѣбъ ипр. **Добробесѣ́дный, —дливый**, рѣчистый и скромный, пріятный въ бесѣдѣ. **Добровóльный**, произвольный, сознательный, сдѣланный кѣмъ-либо по своей волѣ, непринужденный, невынужденный, неизну́дный; по свободѣ своей. *Приказано сдѣлать добровольное пожертвованіе*, требованіе полиціи. **Добровóльникъ, добровóлецъ** [—льца] м. охотникъ въ рекруты по найму, наймистъ. || *Добровóлецъ см.* бѣглецъ, бродяга. **Добровóлить**, дѣлать что-либо по своей волѣ, давать на что-либо вольное согласіе. **Добровóльничать**, вольничать, своевольничать. **Добровóніе** ср., **добровóнный**, благовоніе, благовонный. **Добровѣ́тный**, привѣтливый, доброжелательный. **Доброгла́сіе** [ср.] благогласіе, благозвучіе; чистота и пріятность го́лоса, напѣва или музыки. **Доброгла́сный**, благозвучный. **Добродѣ́нствіе, добродѣ́нство** [ср.] благодѣ́нствіе, красная жизнь. **Добродѣ́нствовать**, благодѣ́нствовать. **Добро́дій** по *съв.* произн. (малорс. *добро́дій*), благодѣтель, благотворитель. *Добродій мой умеръ, остался злодій окаянный, влд.-уст.* **Добродýмный, добродýмчивый** прл., **добродýмъ** м., **добродýмка** ж. добромыслящій, добромыслъ, кто помышляетъ о благѣ, о добрѣ, у кого

добрые помыслы. **Доброду́шіе** ср. добросердіе, добросердéчіе, душевное расположеніе къ добру; доброжелательство, готовность сочувствовать, жалостливость, мягкосердіе. **Доброду́шный**, челов. этихъ свойствъ; иногда о кроткомъ животномъ. **Добродѣ́ва** ж. непорочная дѣвица. **Добродѣ́лать** црк. добрить, удобрять или улучшать. *Раломъ слóва добродѣлая оледенѣвшая сердцá* пир. **Добродѣ́ліе** [ср.] добрыя и полезныя дѣла, на общую пользу. **Дóброе-дѣ́ло**, въ просторѣчіи, сватанье. **Добродѣ́тель** ж. доблесть, всякое похвальное качество души, дѣятельное стремленіе къ добру, къ избѣжанію зла; отвлеченно: добро, доблесть, противн. *зло, лихо, худо, порокъ. Помню добродѣтель твою,* говоритъ народъ, вм. благодѣяніе, благотвореніе. *Не хвались родителями, хвались добродѣтелями.* **Добродѣ́тельный**, добродѣтели свойственный, съ нею согласный. **Добродѣ́тельство** ср. дѣланье добра, благотвореніе, добротворство. **Добродѣ́тельствовать**, дѣлать добро, благотворить, благодѣтельствовать. **Добродѣя́ніе** ср. добродѣтельная жизнь и дѣла́; благотвореніе, благодѣяніе, или собств. **добродѣ́йство** ср., доброжелательство, покровительство. **Добродѣ́ять**, дѣлать добро. *Онъ мнѣ добродѣетъ,* доброжелательствуетъ, покровительствуетъ, благодѣтельствуетъ. **Добродѣ́й** м., **добродѣ́йка** ж. добродѣтельный человѣкъ, по добру живущій. Благодѣтель, благотворитель, покровитель. *Два ангела* **добродѣ́йныхъ**, дух. пѣс., ангелы покровители. **Доброды́шка** ж. здоровая, незапаленная лошадь. **Доброжела́тель** м., **—ница** ж. желающій кому-либо добра, доброхотъ, добродѣй, благожела́тель. **Доброжела́тельный**, доброхотный, благонамѣренный. **Доброжела́тельность** ж. свойство доброжелательнаго, о челов. и о дѣлѣ. **Доброжела́тельство** ср. состояніе, чувство доброжелательнаго человѣка, доброхотство, благонамѣренность, благость или благота. **Доброжела́тельствовать** кому, желать добра, блага. **Доброжи́зненный**, доброй, добродѣтельной жизни. **Доброжи́лая** *изба,* не ветхая, удобная для житья. **Доброзву́чіе** ср. благозвучіе, доброгласіе; стройность, согласность звуковъ. **Доброзву́чный, доброзву́чность** ж. [благозвучный], благозвучіе, благозвучность. **Доброзра́чіе** ср., **доброзра́чность** [ж.] црк. красота, благообразіе, благовидность. **Доброзра́чный**, благовидный, красивый зракомъ, лицомъ; пригожій. **Доброка́чественный**, добрыхъ свойствъ или качествъ; о лошади, безъ пороковъ; опищѣ, непорченная, недурная. **Доброка́чественность** ж. свойство это. **Доброко́нный**, у кого добрый, надежный конь или кони; говор. о коникахъ, вершникахъ и конныхъ войскахъ, противн. *худоко́нный;* также о конскомъ заводѣ. **Доброко́нность** ж. состояніе, свойство доброконнаго. *Уральцы извѣстны доброконностью своею.* **Доброла́сковый**, **доброла́сковость**, ласковый, ласковость въ большей степени. **Доброли́чіе** ср. доброзра́чность, красота лица, пригожество. **Доброли́чный, доброли́кій**, красивый лицомъ, пригожій. **Добролу́чный** црк. блистающій свѣтлыми лучами. || *Добролу́чный,* вооружонный хорошимъ, надежнымъ лукомъ. **Добролю́біе** ср. двусмысленно, по знач. сл. *добро;* суетность, любостяжаніе, любовь къ добру наживному; || любовь къ добру духовному или склонность къ добродѣтели. **Добролюби́вый** прл., **добролю́бъ, добролю́бецъ** [—бца] м., **добролю́бка, добролю́бица** ж. любящій добро, въ знач. добродѣтели, духовнаго блага. **Добромѝрный**, кроткій, миролюбивый, миролюбный. **Добромо́льная** *мука́,* хорошо смолотая, **добромо́лка** ж. **Добромужественный**, разумно стойкій, весьма храбрый. **Добромуче́никъ** м., **—ница** ж. стойкій мученикъ за добро, за вѣру. **Добромы́сліе** ср. благомы́сліе, благонамѣренные, добрые помыслы. **Добромы́сленный**, благомыслящій. **Добромы́слъ** м. благомыслящій челв. **Добромѣ́рный**, полномѣрный, безъ обмѣра, безъ недомѣра. **Добронра́віе** ср. благонравіе или доброе поведеніе; мягкость права, кротость. **Добронра́вный**, скромный, кроткій, послушный. **Добропа́мятный, добропа́мятливый**, у кого хорошая, острая память. **Добропе́чный**, заботливый, усердный. **Доброплóдіе** ср. плодовитость добраго, принесеніе чѣмъ-либо добрыхъ плодовъ. **Доброплóдный**, приносящій добрые плоды. **Добропобѣ́дный**, побѣдоносный за правое, святое дѣло, **добропобѣ́дникъ** [м.]. **Добропоря́дочный**, о челов. и поведеніи его, похвальный, одобрительный. **Добропослу́шный**, весьма послушный. **Добропѣ́сенный, добропѣ́снивый**, сладкопѣсенный, сочиняющій либо поющій пріятныя пѣсни. **Доброра́дный**, доброхотный, доброжелательный, о добрѣ радѣющій, **доброра́дъ** м. **Доброра́дство** [ср.] радѣніе о добрѣ, противоп. *зларáдство* (нѣм. Schadenfreude). **Доброразсу́дный**, разсудительный, разсужій. **Доброразу́мный**, у кого основательный разумъ. **Доброра́сленый**, съ хорошими отраслями. **Доброро́слый**, хорошаго роста, высокій. **Доброро́дный** црк. красивый, взрачный, изящный. **Доброрѣ́чіе, доброрѣ́чи́вость** ж. чистое произношенье, внятный говоръ. **Доброрѣ́чи́вый**, чисторѣчивый, одаренный яснымъ говоромъ. **Добросва́тъ** м. сватъ по мыслямъ, которому не отказываютъ. **Добросе́льное** мѣсто, удобное для поселенія. **Добросе́рдіе, добросердéчіе** ср., **добросердéчность** ж. добродушіе, мягкость права, наклонность по доброй волѣ ко благу, добру. **Добросе́рдый, добросердéчный**, добродушный челов. **Добросе́рдствовать** кому, доброрадствовать, доброжелательствовать. **Добросія́нный** црк. обильно блестящій, сіяющій. **Добросія́тельный**, называли мужики князя, барина своего. **Доброскры́тка?** [ж.] растеніе Encryphia. **Добросла́віе** ср. добрая слава; **добросла́вный**, славный, славимый по добру. **Добросло́вéсіе** или **добросло́віе** ср. назидательныя рѣчи; похвала, лесть. **Добросло́вить** кого, говорить о комъ-либо добро, хвалить, противн. *злословить.* **Доброснáстный**, хорошо оснащенный, снаряженный; **доброснаря́дный. Доброснѣ́дный, добросъѣ́дóмый**, годный въ пищу, или хорошій, вкусный. **Добросо́вѣстіе** ср., **добросо́вѣстность** ж. добрая совѣсть, праводушіе, честность, правдивость, строгая богобоязненность въ поступкахъ. **Добросо́вѣст-**

ный, правдивый, праводушный, честный. || Въ видѣ сщ. родъ старшины, избираемаго крестьянами для разбора споровъ. **Добросовѣтіе** ср. разумные, добрые совѣты. **Добросовѣтный**, доброжелательный, благонамѣренный, о совѣтѣ, наставленіи ипр. **Доброствольный**, о ружьѣ, съ хорошимъ стволомъ; о лѣсѣ: рослый и чистый, не суковатый, голенастый, голоменистый. **Добротворе́ніе, добротво́рство** ср., **добротво́рность** ж. благотвореніе и благотворность. **Добротвори́вый, добротво́рный**, благотворный, благодѣтельный, о дѣлѣ; **добротвори́тельный**, то же, о лицѣ. **Добротвори́тельность** [ж.] свойство это. **Добротвори́тель** м., **—ница** ж. добродѣй, благотворитель, **добротво́рецъ** [—рца, м.], **добротво́рка** [ж.]. **Добротво́рчивый**, склонный къ добротворенію, одаренный **добротво́рчивостью**, какъ свойствомъ. **Доброто́чная** *рѣка́*, обильная и полезная. **Доброуго́дная** *пора*, удобная, способная къ чему-либо. **Доброу́мый, доброу́мный** прл., **доброу́мъ** м., **доброу́мка** ж. кто не пускается въ дурную жизнь, въ безразсудныя предпріятія, а живетъ скромно и разумно, добрый и разсудительный челов. **Доброу́миться**, принимать разумные, дѣльные совѣты и слѣдовать имъ; против. *худоу́миться*. || *Арх.* быть въ добромъ расположеніи духа, быть веселу, не хандрить и не брюзжать. **Доброхва́льный**, достохвальный, достославный. **Доброхвале́бная** *пѣснь*, достойно прославляющая. **Доброхо́дъ** м. *каз.* рысистый конь. **Доброхо́тный** прл., **доброхо́тъ** м., **доброхо́тка** ж. доброжелательный, доброжелатель, радѣтель, раду́шникъ, что нынѣ благосклонный; встарь, въ предисловіяхъ обращались къ *доброхотному читателю*. *Доброхотомъ* привѣтливо зовутъ гостепріимнаго члв., также всякаго встрѣчнаго, спрашивая его о чомъ-либо [*Откулева, доброхотъ? олон.* Опд.], а || *въ кстр.* честятъ такъ икону, образъ, какъ покровителя. *Пода́ть доброхотно*, по своей волѣ, желанію, безъ пуды. *Доброхотна дателя любитъ Богъ. Съ доброхотомъ всякому въ охоту. Была бы охота, найдемъ доброхота.* **Доброхо́тство** [ср.] доброжелательство, радушіе. *Припомню я тебѣ доброхотство твое*, т. е. зло. **Доброхо́тствовать** кому, доброжелательствовать, покровительствовать; чему, усердствовать, радушно способствовать. **Доброхо́титься** *пск.* быть гостепріимнымъ, хлѣбосольнымъ. **Доброхра́брый**, весьма храбрый, добромужественный. **Доброча́діе, доброча́дство** ср. благословенное размноженіе семьи, чадородіе. **Доброчести́вый** благочестивый, искренне богочтительный. **Доброче́стный**, почтенный, заслуженный, уважаемый; честной жизни. **Доброѣ́зжій** *конь*, привычный и надежный въ ѣздѣ; хорошо пріѣзженный и крѣпкій. **Доброѣ́здокъ** [—дка] м., **доброѣ́зженка** ж. то же. **Добры́вечеръ** и **добры́день** *юж.* и *запд.* общее привѣтствіе, добрый вечеръ, день. **Добры́дни** мн. *смл.* добро, имущество, скарбъ, особ. женскіе пожитки, одежда, наряды ипр. || *Въ влгд. добрыдни* противополагаются *злы́днямъ*, означая добрые дни, красное или благополучное житье, достатокъ, довольство. **Добры́дничать**, здороваться, пожелать кому-либо добраго дня. || Жить въ краснѣ, въ обиліи, въ достаткѣ; благоденствовать.

Добродить, добра́живать, о бродящей жидкости, выбраживать, вы́бродить. || *Добродить* до чего, о живомъ, добродиться, добыть бродя что-либо доброе или дурное. **Добрести́**, съ трудомъ дойти, дотащиться. *Добредетъ, какъ ханъ до Крыма*, разбитый. **Добродиться, добра́живаться**, о челов. или животн., бродить, шататься до случая, до поры; **добродя́жить** до чего, **добродя́жничать, —ся**, дожить или дойти бродяжничая.

[**Добродій, доброду́м-, доброду́ш-, доброды́ш-, добродѣ́-** см. *добро*].

[**Добродя́ж-** см. *добродить*].

[**До́брое, доброж-, доброз-, доброк-, доброл-, добром-, добронр-, доброп-, доброр-** см. *добро*].

[**Доброса́ть** см. *добросить*].

[**Добросват-, добросел-, добросерд-** см. *добро*].

Добро́сить, добра́сывать что куда или до чего, доки́дывать, домётывать, дошвыривать; долукнуть. *Въ одинъ швырокъ не добросишь камня за́ рѣку.* || *Добра́сывать*, **доброса́ть** что, чѣмъ, заканчивать, пополнять бросая; кончить кидку, метку чего-либо. *Добрасывайте стожокъ, да пойдемте обѣдать.* **—ся**, стрд. взв. по смыслу рѣчи. *Бомба не добра́сывается*, падаетъ ближе. *Стожокъ добрасывается*, дометывается или вершится. *Рыба добра́сывается, добро́силась прыжкомъ вотъ до сего мѣста. Доброса́ться до чего*, достигнуть чего-либо, бросая что или бросаясь многажды куда, на что, на кого-либо.

[**Добросія́-, доброскры́тка, доброслав-, доброслов-, доброси-, добросовѣ-, доброст-, добросъѣд-, доброт-, доброу-, доброх-, доброч-, доброѣз-, добру́ется, добру́ха, добру́ша, добры́вечеръ, добры́день, добры́дни, —ничать** см. *добро*].

Добры́згать, добры́згивать что, оканчивать брызганье бѣлья, стѣны подъ дикій камень ипр. || —до чего, **добры́знуть** однкр. достать брызгами. **—ся** (однкр. неупр.) быть добрызгиваему. **Добры́згиванье** ср. длит., **добры́зганье** ср окнч. дѣйст. по гл.

[**До́брый** см. *добро*].

Добрыка́ться до чего, доляга́ться.

[**Добры́ня, добры́шъ,**] **до́брѣ́**, [**добрѣ́ть**] см. *добро*.

Добрюзжа́ть, кончить или перестать брюзжать. **—ся** до чего, достигнуть брюзжаньемъ.

Добря́кать, добренчать, перестать брякать. **—ся** до чего, достигнуть чего-либо бряканьемъ, брякая, бренча, стуча.

[**Добря́къ** см. *добро*].

[**Добрянча́ть** см. *добренчать*].

[**Добря́тина, добря́чка, добря́шъ** см. *добро*].

Добуди́ться, добу́живаться кого, будить до пробу́ду, подымать со сна заспавшагося. *Хожалаго не доищешься, городничаго не добудишься.*

Добуксирова́ть *судно*, прибуксировать, буксировать до мѣста. **—ся**, возв. и стрд. **Добуксирова́нье** ср. дѣйст. по знч. гл.

Добунтова́ть или **добунтова́ться** до чего, достигнуть чего-либо, желаемаго или нежелаемаго, мятежомъ, буйствомъ.

Добура́вить, добура́вливать что, досверливать, доканчивать бураве́ньемъ. **—ся**, достигнуть сверла, бурава. **Добури́ть, добу́ривать** что, бурить до конца или до чего-либо **—ся**, быть добуриваему и добурить до чего-либо. *Добури́ли или добури́лись до солянаго пласта.* **Добуре́ніе** ср. окнч. дѣйст. по знач. гл.

Добурли́ть или **добурли́ться** до чего, дошумѣться, добуяниться.

Добути́ть, добуча́ть или **добу́чивать** что, оканчивать бученье или бутъ, бутку. *Все добутили, до самой закладки.*

Добушева́ть или **добушева́ться** до чего, добуянить, —ся.

Добуя́нить или **добуя́ниться** до чего, дойти до чего-либо буйствомъ, особ. попасть въ бѣду. *Добуянишься, что свяжутъ.*

[**Добъ, добъ-здорбвъ** см. *добро*].

[**Добыва-, добыва́ть, добыва́шка, добы́вка, добы́вчивый, добы́вщи́къ, —щи́ца** см. *добыть*].

Добыга́ть, досыхать на вѣтру, довяливаться.

Добы́ть, добыва́ть что, доставать, снискивать, пріобрѣтать, нажпвать, промышлять, выручать, отыскивать и находить, ловить. *За моремъ, либо много добудешь, либо домой не будешь. Всякъ самъ на (про) себя хльба добываетъ. Не умѣетъ ни прожить, ни добыть. Другъ и братъ великое дѣло: не скоро добудешь. Здоровъ буду, и денегъ добуду. Либо добыть, либо назадъ не быть (домой не быть). Будетъ съ насъ, не дѣти у насъ; а дѣти будутъ, сами добудутъ. Было и плыто, да не добы́то. Не хитро говорено, что денегъ надо, а хитро́, что добыто. Чему быть, того не сбыть, а чему не быть, того не добыть.* **—ся**, быть добыту. *Издобы́лъ межу. Раздобыть бы гдѣ деньжонокъ.* **Добыва́нье** ср. длит., **добы́тіе** ср. окн., **добы́вка, добы́ча** ж. об. дѣйствіе по знач. гл. *При добычѣ сыры изъ колчедана добывается и купоросъ.* || *Добы́ча*, а встарь и *добы́тіе*, также добытое добро, или **добы́токъ** м., **до́бычь** ж. *кож.* какъ зовутъ и вообще добытое торговлей или трудами имущество. || *До́бычь*, ловъ, ловля, пора лова рыбы, *чрнм. и азовс.*; ихъ четыре: *вешняя до́бычь*, со вскрытія рѣкъ, съ половины марта до 20 апр.; *лѣтняя* или *межень*, самая бѣдная, до половины іюля; *осенняя* или *прасо́лъ*, съ 1 снтб. по 6 дкб.; *зимняя* или *подлѣдная*, всю зиму. *Ма́ленька добы́чна, да большой берёжъ. Пчолы вылетѣли на добычу. Добычка не велика, да бе́режь большая. Добыча ловца не ждетъ. Каковъ промыселъ, такова́ и добыча. Труда много, а добычи мало. Дочь—чужая добыча (дочь отцу-матери не корысть, не кормилица). Дураки о добычѣ спорятъ, а умные ее дѣлятъ. Большая добыча хуже малой*, люди таки позавидуютъ, а самому невпрокъ. *Убогаго убить, добычи не добыть.* **Добы́чный** или **добычно́й**, къ добычѣ относящійся; выгодный, прибыльный, давшій много добычи или **добы́точный**. || *Добычно́й орл.* смышленный, расторо́пный. **Добы́чливый**, о промышленникѣ или о времени, порѣ, дающій, обѣщающій хорошую добычу; счастливый. **Добы́вчивый** *человѣкъ*, ловкій, находчивый, смышленный, умѣющій найти и разжиться всѣмъ нужнымъ. **Добыва́льный**, добычный, въ знач. служащій для добы́вки. **Добыва́тель** м., **—ница** ж., **добыва́льщикъ** м., **—щица** ж. занимающійся разработкою, выдѣлкою, добывкою чего-либо, **добы́вщи́къ** [—а и —а́] м., **—щи́ца** ж. **Добы́чникъ** м. добывающій что-либо промысломъ или охотой; ловлей; вообще добывающій деньгу. *Онъ у нихъ одинъ добычникъ съ семью тор.* крестьянинъ промысловый, торговый, не пахарь; || *ряз.* стяжательный, жадный, корыстный человѣкъ. **Добыту́ха** [ж.] смышленная торговка. **Добыва́шка** об. *тор.* пищій. **Добыва́на** об. плутоватый добычникъ. **Добычелюби́вый** прл., **добычелю́бецъ** [—бца] м. алчный, жадный къ добычѣ, къ корысти, къ грабежу.

Добѣга́ть, кончить бѣгъ, перестать бѣжать; **добѣжа́ть**, достигнуть бѣгомъ извѣстнаго мѣста, грани; **добѣга́ть**, то и другое. **Добѣга́ться, добѣга́ться** до чего, бѣгая много или часто, достигнуть этимъ какихъ-либо, а болѣе дурныхъ, послѣдствій. *Бѣгуны обычно добыга́ются до чахотки.* **Добѣга́нье** ср. дл., **добѣжа́нье** ср. окнч., **добѣ́гъ** м., **добѣ́жка** ж. об. дѣйств. по гл. въ знач. достигать мѣты, предѣловъ, мѣста. **Добѣ́щ**[ѣ́жч]**икъ** м. погоня, нарочный, посланный за спѣшнымъ дѣломъ, гонецъ, курьеръ.

[**Добѣди́ть, добѣ́дка, до́бѣдки, до́бѣдна** см. *добѣдовать*].

До́бѣдничать *ол.* стрянать, доспѣвать, хозяйничать утромъ, готовя обѣдъ, и вообще ухаживая за домашнимъ обиходомъ.

Добѣдова́ть *до конца, добѣдовать* или **добѣдова́ться** до чего, до случая, приключенія, до новой бѣды. **Добѣди́ть** до чего, допалиться, допроказить. **До́бѣдна** нар. до разоренія, до бѣдности. *Разорилъ онъ его до́бѣдна.* **Добѣ́дка**? ж. *ряз.* успѣхъ? || Об. *сиб.* удалецъ, удалая, смѣлая женщина, какъ говор. *бѣдо́вый человѣкъ.* **До́бѣдки** мн. бѣдушки, неудачи передъ бѣдой, какъ *побы́дки, на́бѣдки* послѣ. *До́бѣдки да побы́дки тѣ жъ бѣ́ды.*

[**Добѣжа́ть, добѣ́жка, добѣ́жчикъ** см. *добѣгать*].

Добѣли́ть, добѣ́ливать что, оканчивать бѣлкою, бѣленьемъ. *Добѣлимвайте стѣны. Добѣлить полотно на стлищѣ.* **—ся**, быть добѣливаему. || Достигнуть чего-либо бѣлкою, бѣлить что до чего-либо. **Добѣ́ливанье** [ср.] дл., **добѣле́нье** [ср.] окнч., **добѣ́лъ** м., **добѣ́лка** ж. об. дѣйствіе по знач. гл. **Добѣлѣ́ть**, побѣлѣть вовсе, до конца или до чего-либо. *Вощина на стлищѣ дошла, добѣлѣла.*

Добѣси́ть кого до чего [бѣсить кого-либо до конца, до какихъ-либо послѣдствій]. **Добѣси́ться** до чего, дорѣзвиться, дошалиться. *Молодъ не добѣсится, такъ старъ съ ума сойдетъ.*

[**Добѣщикъ** см. *добѣгать*].

Дова́биться *ловчей птицы*, вабить, манить ее до прилета.

[**Дова́живанье** см. *довозить*].

[1. **Дова́живать** см. *доводи́ть*].

[2. **Дова́живать** см. *довозить*].

Дова́ксить, дова́шивать *сапоги́*, оканчивать чистку ваксой. **—ся**, быть довакшиваему. || Вакснть до чего-либо, достигая чего-либо.

Дова́ла́ндаться до чего, довозиться, домѣшкаться, доволочить, дотянуть. || Дотащиться. *Насилу дова́ла́ндался!*

Довали́ть, **дова́ливать** что, дополнять валкою, наваливая прибавлять. || Додвигать, докатывать камень, бревно напр. до мѣста, вплоть къ чему-либо. || *Дова́ливать*, **дова́лять**, оканчивать валяньемъ, какъ валяютъ хлѣбы, войлоки напр. **Дова́лённый**, [**дова́ленный**] *до мѣста камень. Дова́ленный войлокъ.* **Дова́ли́ться, дова́ливаться** до чего, къ чему, докатиться, достигнуть мѣста по́катомъ, о камнѣ или иной тяжести; || съ трудомъ дойти, дотащиться, изнемогая отъ усталости, тучности; || до браться до чего-либо. *Довалился до каши, ѣшь до отвалу!* || *Дова́ливаться*, **дова́ля́ться**, о валенномъ товарѣ, оканчиваться валяньемъ. || *Доваляться* до чего, лежа, по болѣзни или отъ лѣни, дожить до какихъ-либо послѣдствій отъ лежки и спанья. *Довалялся гвоздикъ до того, что и пригодился.* **Дова́ливанье** ср. длит., **дова́ля́нье** ср. окич., **дова́лъ** м., **дова́лка** ж. об. дѣйств. по знач. гл.

Доварѝть, **дова́ривать** что, уварить, сварить; варить что-либо до конца; оканчивать варку чего-либо, сварить все. *Рыбу переварѝ, говядину недовари.* —**ся**, быть доваримому; || поспѣвать варкой, уариваться. || Достигать чего-либо варкой. *Краска доваривается на маломъ огнѣ*, ее доваривают*ъ*. *Щи доварѝлись*, поспѣли. *Сахароваръ нашъ до того доварился, что весь проварился.* || *Доварить* или *приварить супу*, добавить, дополнить варкой. **Дова́риванье** [ср.] длит., **доваре́нье** [ср.] окич., **дова́ръ** м., **дова́рка** ж. дѣйст. по знач. гл. **Доварно́й**, доваренный; къ сему относящ.

[**Дова́стриванье, дова́стривать** см. *довостри́ть*].

Довахля́ть, свахлять до конца, докончить коекакъ. —**ся**, стрд. || *Довахля́ться* до чего, достигнуть чего-либо плохой работой.

[**Дова́щиванье, дова́щивать** см. *довощить*].

Дова́ять *статую*, докончить отдѣлкой. —**ся**, быть кончену ваяніемъ; || достигнуть чего-либо ваяньемъ. **Дова́яніе** [ср.] окич. дѣйст. по гл.

Доведе́нье, до́ведь см. *доводи́ть*.

Довезе́ніе, **довезти́** см. *довозить*.

Доверезжа́ть, кончить, перестать верезжать; || достигнуть чего-либо верезжаньемъ, **доверезжа́ться** чего. *Доверезжался прута.*

Довернýть, —**ся** см. *довертѣ́ть*.

Доверста́ть, **довёрстывать** что, кончить верстанье, вёрстку. —**ся**, быть доверстываему, или || достигать чего-либо верстаньемъ. **Довёрстываньe** ср. длт., **доверста́нье** ср. окн., **довёрстка** ж. об. дѣйст. по знач. гл.

Довертѣ́ть, **довернýть, довёртывать** что, *южн. зап.* **доверта́ть** (сокращенные глг. *глядать, кладать, верстать* съ прдлг. извѣстны на *югѣ* и *западѣ*; иные дошли до *Рязани, Москвы, Тамбова*, иные до всей великой Руси, другіе намъ чужды), оканчивать верченье, вертѣнье, вертѣть до какой-либо мѣры, до какого-либо мѣста. —**ся**, быть довертываему, дове́рчену; || довертывать себя до чего-либо. *Довертѣлся до обморока. Не довернешься, бьютъ, и перевернешься, бьютъ*, о солдатчинѣ. **Довёртываньe** [ср.] длт., **доверче́нье** [ср.] окн., **довёртъ** м., **довёртка** ж. об. дѣйст. по знач. гл.

Довершѝть, **довершáть** что, вершать, вершить; совершать, повершать, доканчивать, додѣлывать или приводить къ концу. —**ся**, быть довершаему. **Довершéньe** ср. окнч., **довéршка** ж. об. дѣйствіе по знач. гл. **Доверши́(ша́)тель** м., —**ница** ж. что-либо довершающій, довершившій *).

Довеселѝть *кого до конца*, распотѣшить вдоволь; —**ся**, до чего, напр. *до бѣла дня*, веселиться ночь напролетъ. *До того довеселѝлись, что перебѣсились. Напиться дóвесела*, подгулять.

Довести́, [**довéсть**] см. *доводить*.

Довздо́рить, —**ся**, до чего, достигнуть чего-либо вздоря.

Довзыска́ть, **довзы́скивать** что, взыскать, собрать дополнительно, прибавочно, добавочно къ прежнему, или что недодано, недоплачено. *Недоносъ оброка слѣдуетъ довзыскать.* —**ся**, быть довзыскану. **Довзы́скиванье, довзыска́нье** ср., **довзы́скъ** м. дѣйст. по гл. || *Довзыскъ*, довзыскиваемое количество чего-либо. **Довзыскно́й**, къ довзысканью относящійся.

[**Довива́нье, довива́ть, довúвка, довивно́й** см. *довить*].

Довизжа́ть до чего, или **довизжа́ться** чего, кого, достигнуть визгомъ. *До того довизжалъ, что мать ухватила прутъ. Насилу я тебя довизжался!*

Довиля́ть, перестать вилять; || вилять до какихъ-либо послѣдствій или **довиля́ться** до чего.

Довинти́ть, **довúнчивать** что, винтить до конца, завинчивать вплоть. [|| Докончить карточную игру въ *винтъ*]. —**ся**, быть довинчену; || достигнуть чего-либо винченьемъ; [|| игрою въ *винтъ*].

[**Довира́нье, довира́ть, довúрчивый** см. *довратъ*].

Довисéть или **довúснуть** или **довисéться** до чего, висѣть до извѣстнаго срока, времени, случая или послѣдствія; достигнуть, дождаться чего-либо висѣ.

Довúть, **довúвать** что, докончить витьемъ. —**ся**, быть довиту; || достигнуть чего-либо витьемъ. **Довива́нье** ср. длит., **довúвка** ж., **довóй** м. об. дѣйств. по гл. **Довивно́й**, къ довою относящійся.

Довладáть или **довладéть** чѣмъ, владѣть до срока, провладѣть.

Довлека́ть, **довле́чь**, —**ся**, доволáкивать, доволокать; доволочить, доволочь, доволокти́; —ся. [См. *доволочь*].

Довли́ти кого, чѣмъ, стар. довольствовать, довóлить, удоволить, удовлетворять. **Довлéть** кому, довольно, полно, достаточно. *Довлѣетъ каждому доля его. Довлѣетъ ему это*, довольно; || должно, надо. **Довлéться**, довольствоваться, быть довольну.

Доводи́ть, **дова́живать, довести́** или **довéсть** (см. также *довозúть*) что, кого, вести за руку до извѣстнаго мѣста; провожать до мѣста, охраняя или указывая путь; направлять, способствовать чему-либо. *Доводить человѣка до раскаянья; довести до крайности, до гибели. Довёлъ дѣло до того, что ни взадъ, ни впередъ.* || Ломать, изводить,

---

*) *Довершúтель*, довершающій, но не кончившій еще, *досовершúтель*, уже довершившій это; но нельзя указывать на такія тонкости при каждомъ глаголѣ снова, и притомъ онѣ всякому русскому извѣстны.

губить, порѣшать, уничтожать, портить. *Меня колдунъ довёлъ, влт. Выпросилъ соху на день, и довёлъ её совсѣмъ. Что за мастеръ, двои часы у меня довёлъ! влд.* || *Доводить до свѣдѣнья чьего-либо, о чомъ-либо* (здѣсь глг. теряетъ свойство дѣйствит.), докладывать, доносить. || *Доводи́ть* что на кого, доносить, обличать, обвинять, обнаруживать виновнаго; обносить, клеветать. *Онъ довелъ на меня, будто я то и то, арх. И всякъ видитъ, да не всякъ (да не на всякаю) доводитъ.* —**ся**, доводить до чего-либо самого себя; || быть доводиму. *Онъ довёлся,* извелся, сгубилъ себя, тѣлесно или духовно. *Товаръ весь довёлся,* испортился. || *Довёлся ты иньва его,* заслужилъ. || *Онъ мнѣ доводится свой, доводится внучатнымъ дядей,* приходится. || *Мнѣ доводится еще съ васъ три рубля,* слѣдуетъ, остается по счоту. || *Не знаю, доведётся ли мнѣ увидать его,* случится ли. *Довелось на выку и кулику. Богатый пьетъ, какъ захочется, а убогій, какъ доведется.* **Довожёнье** ср. длит., **доведёнье** ср. окнч., **довóдъ** м., **довóдка** ж. об. дѣйст. по гл. || *Довóдъ* [стар.] доносъ на кого-либо, улика, обличенье; обвиненіе, жалоба. *Быть* или *ходить въ доводахъ* стар. ходить по судамъ, заниматься стряпчествомъ. || *Довóдъ,* [**дóводъ** м.] доказательство, поводъ, причина, что доводитъ насъ до заключенья, убѣжденія. *Мнѣ и не въ доводъ арх.* невдомекъ, невдогадъ. *Не собина медвѣдь, не потъха мушкетъ, не добыча доводъ,* доносъ. **Довóдный,** къ доводу относящійся. **Довóдство** ср. занятія доводчика, состояніе, званіе. **Довóдчивый,** доносчивый, охотникъ до жалобъ, доносовъ; || находчивый въ отвѣтахъ или оправданіяхъ. **Довóдчикъ** м., —**чица** ж. донощикъ, докащикъ, обличитель; свидѣтель. Встарь были присяжные *довóдчики,* сыщики, слѣдователи. *Доводчику (докащику* или *донощику) первый кнутъ.* **Довóдчиковъ, довóдчицынъ,** имъ лично принадлежащій. **Довóдчичій,** званію доводчика свойственный. **Доводи́тель** м. доводчикъ; также || доведшій кого или что-либо до чего, до какого-либо плохого положенія. **Дóведь** ж., въ шашечн. игрѣ, дамка, шашка, прошедшая до послѣдняго ряда клѣтокъ противника; она ходитъ во всю доску. || **Пройти въ дóведи,* получить начальничье мѣсто, званіе, высшую должность. *Хорошо тому, кто въ дóведи прошолъ. Хорошо въ дóведяхъ быть.*

Довоева́ть или **довоева́ться** до чего, достигнуть до чего-либо воюя, т. е. войною, вообще ссорой, бранью, буйствомъ; добушеваться.

[1. **Довожёнье** см. *довсдить*].

[2. **Довожёнье** см. *довозить*].

Довози́ть, дова́живать, довезти́ что (см. также *доводи́ть),* возить до извѣстнаго мѣста; оканчивать возку, перевозить все. *Довезти́* употр. только въ перв. знач., доставить до мѣста. *Тѣло довезу, а за душу не ручаюсь,* о ѣздѣ на перекладныхъ. —**ся**, быть доваживаему; возúть или возúться до чего-либо, до случая. || [Расшалиться, дошалиться до чего-либо]. *Товаръ дова́живался прежде прямо до Нижняго, а этотъ довезётся только до Казани. Извóщики до того довозились, что безъ лошадей стали. Ребятишки довозились до реву.* **Дова́живанье** [ср.] длит., **довожёнье** [ср.] окнч., **довóзъ** м., **довóзка** ж. об. дѣйствіе по знач. гл.

[**Довóй** см. *довить*].

[**Доволáкиванье, доволáкивать** см. *доволочь*].

Довóли, довóльно, црк. **довóльнѣ** нар. сколько хочешь, сколько нужно; || достаточно, избыточно, немало, много. *Для добраго довольно, а для худого и того жаль. Волкъ на воль, да и воетъ довóли.* [|| *Довóльно доѣхать,* успѣть доѣхать къ опредѣленному времени, засвѣтло. *Ещо довольно доѣдешь. камч.* Оп.]. **Довóльный,** достаточный, обильный, изрядный; годный къ чему-либо. *Онъ въ грамотѣ* **довóленъ** *и на счотахъ гораздъ. Довольный чѣмъ,* не желающій иного или ограничивающій желанія свои тѣмъ, что есть, о чомъ рѣчь идетъ. *Я тобой доволенъ, вашею милостью доволенъ,* признателенъ, благодаренъ, не жалуюсь. *Будь малымъ доволенъ, больше получишь. Кто малымъ доволенъ, тотъ у Бога не забытъ. Гость доволенъ, хозяинъ радъ. Кто смѣлъ, два съѣлъ; кто проворенъ, тотъ доволенъ.* **Довóльникъ** м., —**ница** ж. кто доволенъ, не требуетъ иного, бóльшаго и лучшаго. **Довóлъ** м. довольствіе, продовольствіе, достатокъ, избытокъ; || средства, способы. *Сдѣлаю, когда довóлъ возьметъ,* когда будетъ время, какъ рýки дойдутъ. *Онъ пьетъ въ довóлъ, до довóлу арх.* вдоволь. **Доволи́на, довóленка** ж. *пен.* достатокъ, избытокъ, доволъ. *Они жили въ довóленкѣ. Онъ надѣлилъ сына съ доволи́ной.* **Довóльствіе, довóльство** ср. достатокъ, зажиточность, избытокъ; доволъ, доволи́на; продовольствіе, содержаніе, харчи отъ правительства, хозяина. *Довольствіе* бол. употр. въ послѣдн. знч., а *довóльство* въ первомъ. || *Довольство мышленія нашего отъ Бога,* даръ, способность. **Довóльствовать** кого чѣмъ, **довóлить,** продовольствовать, снабжать содержаніемъ, припасами, харчами; содержать; дѣлать довольнымъ, удовлетворять. —**ся**, быть довольствуему, надѣляему; || быть довольну, не требовать большаго, не искать иного; перемогаться, пробавляться по необходимости. **Довóльствованье** ср. дѣйст. по знч. гл., снабженіе. **Довóлитель, довóльщикъ** м., —**щица** ж., **довóльствователь** [м.] кто продовольствуетъ, кормитъ, особ. по подряду, по обязанности.

Доволóчь или **доволочи́ть, доволокти́, довлéчь; довлекáть, доволокáть** или **доволáкивать** что, кого, до чего, куда, дотáскивать, приволакивать куда-либо, къ какому-либо мѣсту, либо || переволакивать все; кончить работу. *Черезъ силу доволóкъ ноги. Доволáкиваю старость свою.* —**ся**, возв. и страд. по смыслу рѣчи. [*Титъ, поди молотить! — Брюхо болитъ.—Титъ, поди вино пить!—Охъ, дай, оболокусь, да какъ нибудь доволокусь. каз.*] **Доволáкиванье** или **доволокáнье** ср. длит., **доволочéнье** ср. окнч., **доволóкъ** м., **доволó(ч)ка** ж. об. дѣйст. по знач. гл.

[**Довóлъ** см. *доволи*].

[**Довóлькаться** см. *довольничать*].

[**Довóльникъ, —ица** см. *доволи*].

Довóльничать или **довóльничаться** или **довóльнаться** до чего, достигнуть чего-либо вольничаньемъ, своевольствомъ.

[Дово́льно, **дово́льный, дово́льнѣ, дово́льство, дово́льщикъ, —щица** см. *доволи*].

[**Довора́живать, —ся** см. *доворожить*].

[**Довора́чивать** см. *доворотить*].

Доворкова́ть, кончить, ворковать до конца. *Голубь доворковалъ вѣкъ свой, а не* **доворкова́лся** *голубки*, не нашолъ ся.

Доворова́ть, доворо́вывать, вершить кражу, уворовать все; || дойти воровствомъ исподволь до накопленія извѣстной суммы; достигнуть чего-либо воровствомъ, напр. бѣды, кары. *На Благовѣщенье воры заворо́вываютъ, на Пасху доворо́вываютъ.* **—ся**, дойти до чего или достигнуть чего-либо воруя, воровствомъ. *Онъ доворовался до кобылы*, до наказанья плетьми.

Доворожи́ть, довора́живать, окончить ворожбу; **—ся** до чего, достигнуть добра или худа ворожбою.

Довороти́ть, довора́чивать что, ворочать до мѣста, до конца. **Доворо́чать** что, до конца или до чего-либо, ворочать до какихъ-либо послѣдствій. **Доворо́чался** *до пролежней.*

Доворча́ть *до конца* или до чего; **—ся**, ворчать до какихъ-либо послѣдствій.

Довостри́ть, довостря́ть или **дова́стривать** что, оканчивать остреніе. **—ся**, быть доостряему; || *доостри́ться*, въ переносн. знач. (навыкнуть, дойти) наторѣть совсѣмъ. || *Доостри́ть* или *доостри́ться до чего*, острить, насмѣхаться до какого-либо случая. **Дова́стриванье** ср. длит., **доостре́нье** ср. окнч. дѣйст. по знач. гл. [Ср. *доостри́ть*].

Довощи́ть, дова́щивать что, вощить до конца, оканчивать вощенье. **—ся**, быть дова́щиваему; || достигнуть чего-либо вощеньемъ. *Довощился таки лоску* или *до лоску*. **Дова́щиванье** [ср.] длит., **довощенье** [ср.] окнч. дѣйст. по знач. гл.

Довра́ть, довира́ть, покончить вранье, враки. **—ся**, дойти до чего-либо враньемъ, ложью, долыгаться. **Довира́нье** [ср.] длит., **довра́нье** [ср.] окнч. дѣйст. по гл. **Дови́рчивый**, упорный, неутомимый враль.

До́встани, до́встань нар. *вост.* очень рано утромъ, до встанья. *Пропировали до́встань. Надо собраться въ путь до́встань.*

Довы́ть, довыва́ть, кончить вытьё; **—ся** до чего, достигнуть вытьемъ. *Ханжа эта таки довылась своего, выканючила, что хотьла. Старый волкъ довываетъ вѣкъ свой.*

[**Довѣва́нье, довѣва́ть** см. *довѣять*].

Довѣда́ть, довѣ́дывать что, допытывать, дознавать, доходить до истины; **—ся**, допытываться, доспрашиваться, дознаваться, допскиваться. *Чего не сказываютъ, того и не довѣдывайся.* **Довѣ́дыванье** ср. длт., **довѣ́данье** ср. окн., **довѣ́дка** ж. об. дѣйствіе по гл. **Довѣ́дчивый**, умѣющій дознать, розыскать. **Довѣ́дчикъ** м., **—чица** ж. розыскатель, доводчикъ, сыщикъ.

[**Довѣ́й, довѣ́йка** см. *довѣять*].

Довѣку, до́вѣку нар. до конца жизни, на́вѣкъ, навѣчно, навсегда. *Сластей довѣку не напьешься. Дай Богъ вамъ до́вѣку по добру (въ добрѣ)!* жить. *Сладкаго не до́полна, горькаго не до́вѣку. Человѣческому дѣлу не до́вѣку стоять. До́вѣку помяну.*

Довѣнча́ть, довѣ́нчивать *чету*, окончить вѣнчанье; || *довѣнчать дѣло*, покончить славнымъ, благороднымъ поступкомъ. **—ся**, быть довѣнчиваему; || достигать чего-либо вѣнчаньемъ, вѣнчая. *Довѣнчался нашъ попъ до того, что его смѣстили.* **Довѣ́нчиванье** ср. длит., **довѣнча́нье** ср. окп. дѣйствіе по гл.

Довѣрить, довѣря́ть что кому; повѣрить, поручить, отдать на вѣру, на совѣсть, уполномочить; полагаться на кого-либо, вѣрить ему, не сомнѣваться въ честности его. **—ся**, быть довѣряему; || ввѣрять кому-либо себя, свои тайны, свои дѣла́, полагаться на кого-либо вполнѣ. **Довѣре́ніе** ср. об. дѣйст. по знач. гл. **Довѣ́ріе** ср. чувство или убѣжденіе, что такому-то лицу, обстоятельству или надеждѣ можно довѣрять, вѣрить; вѣра въ надежность кого или чего-либо. **Довѣ́ренность** ж. то же, увѣренность въ человѣкѣ, въ томъ, что на него можно вполнѣ положиться. || Письменный видъ, на полученіе денегъ за кого-либо, на управленіе имѣньемъ, на стряпчество напр. **Довѣ́ренный** прч. стрд. и с. м. человѣкъ, пользующійся чьимъ-либо довѣріемъ или получившій отъ кого-либо письменную довѣренность; повѣренный. **Довѣ́рщикъ** м., **—щица** ж., **довѣри́тель** м., **—ница** ж. довѣрившій что-либо кому-либо. **Довѣри́телевъ, довѣри́тельницынъ**, имъ принадлежщ. **Довѣри́тельскій**, имъ свойственный, къ нимъ относщ.. **Довѣри́тельный**, вѣрющій, заключающій въ себѣ законную довѣренность; гов. о бумагѣ, актѣ. **Довѣ́рчивый**, склонный къ довѣрію, легко в(до)вѣряющійся. **Довѣ́рчивость** ж. свойство это, склонность легко ввѣряться.

Довѣсить, довѣ́шивать что, на вѣсахъ, окончить перевѣску извѣстнаго количества, перевѣсить все; || дополнить вѣсъ, добавить сколько недостаетъ. **—ся**, быть довѣшаему. **Довѣ́шиванье** [ср.] дл., **довѣ́шенье** [ср.] ок., **довѣ́съ** м., **довѣ́ска** ж. об. дѣйст. по гл.; послѣднія два выражи. только въ знач. довѣса на вѣсахъ. **Довѣ́сокъ [—ска]** м. привѣсокъ, недовѣсокъ, прибавка товара для дополненія требуемаго вѣса, напр. при покупкѣ на́ вѣсъ печонпаго хлѣба, говядины напр. **Довѣ́сочный**, къ довѣсу, **довѣ́сковый**, къ довѣску относящійся, **довѣсно́й**. *Довѣсочныя деньги* или **довѣсно́е**, плата за недостающій вѣсъ товара.

Довѣшать, довѣ́шивать *мытое бѣлье*, повѣсить все, кончить вѣшанье.

[**Довѣшеніе, довѣ́шиванье, 1. довѣ́шивать** см. *довѣсить*].

[2. **Довѣшивать** см. *довѣшать*].

Довѣять, довѣва́ть что, кончить вѣяньемъ, вѣйкою; || доносить вѣтромъ до мѣста. *Мы довѣваемъ третій вѣрохъ. Довѣйте, вѣтры, печаль мою къ другу!* **—ся**, быть довѣваему; || достигать чего-либо вѣйкою. **Довѣва́нье** [ср.] дл., **довѣ́янье** [ср.] ок., **довѣ́й** м., **довѣ́йка** ж. об. дѣйст. по знч. гл.

Довяза́ть, довя́зывать что, оканчивать вязку, перевязать все, или оканчивать завязку, привязку, завязать совсѣмъ. || Оканчивать вязанье, вязе́нье на пруткахъ. **—ся**, быть довязываему. **Довязти́, —ся**, довязать, —ся, въ знач. вязанья на пруткахъ. **Довя́зываніе** ср. длт., **довяза́нье** ср. окп., **довя́зка** ж. об. дѣйст. по гл. **Довязе́нье** ср. окп. то же, въ знач. чулоч-

наго вязанья. **Довязно́й**, довязанный или къ довязкѣ относящійся.

[**Дога́вливанье, дога́вливать** см. *договѣть*].

Догада́ть, дога́дывать, покончить гаданье, отгадку или ворожбу; дойти до чего-либо гадая. || *Кто тебя догадалъ сдѣлать это?* надоумилъ, научилъ. **—ся**, смекать, отгадать, дойти своимъ умомъ, додуматься, спохватиться. *Чего глухой не дослышитъ, самъ догадается. Проголодается, такъ, небось, догадается. Проголодаешься, какъ хлѣба достать догадаешься. Догадаешься, какъ проиграешься. Догадался, какъ проигрался.* **Дога́дыванье** ср. длит. дѣйст. по гл. въ значен. оканчивать гаданье, ворожбу. **Дога́дъ** м., **дога́дка** ж. об. или *тмб.* **до́гадь** ж. дѣйст. и состоян. по гл. въ знач. надоумиться. || *Догадъ*, умыселъ, дума, намѣренье. *Сдѣлать что съ догаду, безъ дога́да. А въ догадъ* или *вдогадъ ли тебѣ было сдѣлать то и то?* вдомекъ, пришло ли на умъ, спохватился ли. *Нѣтъ, мнѣ не вдогадъ было.* || *Дога́дка*, мнѣніе, дума о чомъ-либо, заключенье. *Это моя дога́дка*, я такъ думаю, полагаю, такъ догадываюсь. *У тебя и догадки нѣтъ*, не чаешь, не смѣтливъ, нѣтъ способности угадывать, догадываться. *Дога́дки на грѣхъ наводятъ. Въ немъ никакой до́гади нѣтъ*, смѣтки. *У горя и догадки. Догадка лучше ума. Догадка не хуже (дороже, лучше* или *сто́итъ) разума. У дѣвки догадки, у парня свои. У парня догадка, у дѣвки смыслъ. Женскія немочи догадки лѣчатъ. Лишнія догадки невпопадъ живутъ.* || *Догадъ* м. или **дога́да** об. смѣтливый, смышленный, находчивый человѣкъ. **Дога́дливый**, дога́да, у кого способность догадки. *Умный только свистнетъ, а догадливый смыслитъ. Кума живетъ догадлива. Битый песъ догадливъ сталъ. Догадливъ парень: на крутую кашу распоясался. Парень догадливъ: голову за пазушку схоронилъ.* **Дога́дливость** ж. свойство, способность эта. **Дога́дочный, дога́дковый**, гада́тельный, на догадкѣ основанный. **Дога́дчикъ** м., **—чица** ж. кто догадался чему-либо или кто догадливъ, кто легко и скоро отгадываетъ, отгадчикъ. **Догану́ть** что, *арх.* отгадать, отгануть, отгонить. **—ся**, догадаться.

Дога́дить *дѣло*, допортить; мѣшать, портить, гадить до конца.

[**Дога́дк-, дога́длив-, дога́дочный, дога́дч-, дога́дъ, дога́дыванье, дога́дывать, до́гадь** см. *догадать*].

Догалу́шить или **догалу́шиться** до чего, *вят.* дошутиться, досмѣяться, додурачиться.

[**Дога́нивать** см. *догнать*].

[**Догану́ть** см. *догадать*].

[**Догара́ть, дога́рный, дога́рочный, дога́рчивый, дога́ръ** см. *догорѣть*].

Догати́ть, дога́чивать *плотину*, оканчивать гаченьемъ, гать. **—ся**, быть догачиваему; гатить до чего-либо.

[**Дога́щиванье, дога́щивать** см. *догостить*].

Догиба́ть, догну́ть что, согнуть вовсе, до конца, сколько нужно, или до чего: *догнулъ до излома.* **Догиба́ться, догну́ться**, стрд. и возв. по смыслу рѣчи. **Догиба́нье** ср. длит., **доги́бъ** м., **доги́бка** ж. об. дѣйст. по знач. гл. *Недогибъ лучше перегиба.* [Ср. *гнуть*].

Догла́дить, догла́живать что, оканчивать глаженьемъ. **—ся**, быть доглаживаему; || гладить до какихъ-либо послѣдствій, достигнуть чего-либо глаженьемъ. *Догладилась, вотъ, до обжо́говъ.* **Догла́живанье** ср. длит., **догла́женье** ср. окн. дѣйст. по знач. гл.

[**Догла́дыванье, догла́дывать** см. *доглодать*].

[**Догла́женье, догла́живанье, догла́живать** см. *догладить*].

[**Догла́тыванье, догла́тывать** см. *доглотать*].

Доглода́ть, догла́дывать что, доканчивать глоданьемъ или дойти до извѣстной мѣры. **—ся**, быть догладываему; || дойти до чего-либо гложа. *Доглодался до того, что и глодать нечѣмъ.* **Догла́дыванье** [ср.] дл., **доглода́нье** ср. ок., **догло́дъ** м., **догло́дка** ж. об. дѣйствіе по знч. гл. *Собака* **догло́дчива**, *и кости не покинетъ.*

[**Доглону́ть** см. *доглотать*].

Доглота́ть, доглону́ть, догла́тывать, прогла́тывать, кончить глотанье. **—ся**, быть доглатываему; || дойти до чего-либо глотая. *Доглотался снѣгу до того, что заболѣлъ.* **Догла́тывань** ср. длит., **догло́тъ** м. об. дѣйст. по знч. гл.

Доглуми́ться надъ кѣмъ, надъ чѣмъ, поглумясь перестать; глумиться до конца или до какихъ-либо послѣдствій.

Доглядѣ́ть, догляда́ть или **догля́дывать** что или за чѣмъ, присматривать, наблюдать, надзирать. *Она у меня птицу доглядываетъ. Не доглядишь окомъ, такъ заплатишь бокомъ.* **—ся**, быть доглядываему; глядѣть на что-либо до какихъ-либо послѣдствій. **Догля́дыванье** или **догляда́нье** ср. дл., **доглядѣ́нье** ср. окн., **догля́дъ** м., **догля́дка** ж. об. дѣйстіе по знач. гл. *Безъ догляда нѣтъ хозяйства.* **Догля́дчивый**, хорошо надзирающій. **Догля́дный**, къ догляду относящійся. **Догля́дчикъ** м., **—чица** ж. надзиратель, смотритель, нарядчикъ или большакъ. [Ср. *глядѣть*].

До́гма ж. или **до́гматъ** м. греч. одно изъ основныхъ положеній ученія о вѣрѣ, исповѣданіи. **Догмати́ческій**, къ догматамъ относящійся. *Догматическое изложеніе науки*, отрѣшонное, законченное, въ нынѣшнемъ видѣ ея, противпл. *историческое.* **Догма́тика** ж. наука о догматахъ. **Догма́тикъ** м. знатокъ или учоный писатель догматики. || Стихъ въ похвалу Прсв. Богородицы, въ которомъ упоминаются догматы. **Догма́тствовать**, учить догматамъ, освященнымъ церковью.

[**Догна́иванье, догна́ивать** см. *догноить*].

Догна́ть, *прм.* **догони́ть, догону́ть; догоня́ть, дога́нивать** кого, нагонять, настигать удаляющагося. *Я догоняю его*, бѣгу, скачу за нимъ въ погоню; или вообще бѣгаю шибче его, могу всегда догнать его. *Онъ меня догналъ*, нагналъ, настигъ. || Сравняться съ кѣмъ-либо ростомъ, дородствомъ, познаніями въ наукахъ. *Онъ догналъ верхній классъ и перешолъ туда. Кто бѣжитъ, тотъ и догоняетъ*, можетъ догнать. *Не дай Богъ ни догонять, ни дожидать. Вчера не догонишь, а отъ завтра не уйдешь. Коро́теньки ножки у хлѣба, а какъ уйдетъ, не догонишь. Мала́, кругла́, пока́тна, какъ убѣжитъ, не догонишь?* деньга. || *Дога́нивать* или *догоня́ть, догнать ви-*

но, дѣлать, кончать гонку, сидку. *Я дога́ниваю послѣдки затóра, скоро догоню́ все. Сидка кончена, все догнали.* || *Нашъ ямщикъ дога́ниваетъ послѣднюю треть, онъ уже догонялъ срокъ свой*, оканчиваетъ или кончилъ гоньбу, по условію, болѣе гонять или возить не обязанъ. || *Нашъ ямщикъ дога́ниваетъ послѣднюю тройку*, загонялъ всѣхъ лошадей. **—ся**, стрд. и взв. по смыслу рѣчи. *Волна́ догоняется волною. Вино дога́нивается. Насилу я догнался его или до него. Другъ за другомъ гонялись, догнались до лысу. Разгонъ* (коней) *великъ, до того догонялись, что пьяни стали.* **Догна́ніе** ср. ок., **догóнъ** м., **догóнка, догóня** ж. об. дѣйствіе по гл., окончаніе гонки, погони, гоньбы́ напр. *Быти въ догонѣ, въ догóню. Побѣжимъ въ* **догóнышки**. *Догóнъ даетъ вино поплоше, пригорѣлое.* **Догóнный, догóночный**, къ догону, догонкѣ относящійся. **Догóнная** ж. погоня, нарочный, съ предписаніемъ догнать и взять человѣка. **Догóнчивый**, скорый, быстрый, прыткій, рѣзвый на погахъ, ловкій въ поимкѣ. **Догóнщикъ** м. посланный, пошедшій или поѣхавшій за кѣмъ-либо въ догонку. **Догоня́ла** об. кто бѣжитъ и ловитъ, догоняетъ; **догóнышъ** [м.] кого догоняютъ, догнали, поймали; въ играхъ.

Догнести́, догнета́ть кого или что, гнести до конца или до чего-либо. [Ср. *гнести*].

Догнива́нье, догнива́ть, догни́ть см. *догноить*.

Догнои́ть, догна́ивать что, о нарывѣ или о гніющемъ наземѣ, способствовать скорѣйшему нагноенію, или сгноенію, согнитію. **—ся**, быть догнаиваему, или догнивать по себѣ. || Дойти до чего-либо нагноеніемъ, гнойкой. *До того напоилась язва, что чуть не пропала вся нога.* **Догна́иванье** ср. длит., **догноéніе** ср. окнч., **догнóй** м., **догнóйка** ж. об. дѣйст. по знач. гл. **Догни́ть, догнива́ть**, сгнивать вовсе. **Догнива́нье** ср. длит. сост. по гл. [См. *гнить*].

[**Догну́ть, —ся** см. *догибать*].

Догнѣви́ть *кого до бѣшенства*, взбѣсить, вывести изъ себя.

Договори́ть, договáривать что, говорить до конца, досказывать, высказать слово, рѣчь, все что хотѣлъ сказать, либо что слѣдовало. *Говорить, такъ договáривать; а не договáривать, такъ лучше не говорить*, о намекахъ. *Не то мудрено, что переговорено, а то мудрено, что не договорено. Лучше не договорить, чѣмъ переговорить*, гов. о брани. || Условиться съ кѣмъ-либо, порядить кого-либо въ работу, сторговаться. *Я договорилъ бѣлильщиковъ.* **—ся**, быть договариваему, досказуему. || Рядиться и соглашаться въ работѣ и платѣ взаимно. || Дойти въ разговорѣ до чего-либо; говорить до какихъ-либо послѣдствій, особ. дурныхъ. *Вотъ до чего мы съ тобой договорились, а начали не съ этого. Лишнее говорить, до грѣха договори́тся. До чего языкъ не договорится!* **Договáриванье** ср. дл., **договорéніе** ср. окн., **договóрка** ж. об. дѣйст. по знач. гл. **Договóръ** м. уговоръ, взаимное соглашенье, условіе, обязательство. На дѣловомъ языкѣ *договоромъ* назыв. предварительныя условія или частное обязательство, а совершонное на законномъ основаніи—*контрактомъ*, условія его — *кондиціями*; сдачу крѣпости *на договоръ* назыв. *капитуляціею*. *Договоръ (уговоръ) лучше (дороже) денегъ*, выйдетъ споръ, и деньги пропадутъ. **Договóрный**, къ договору, условію относящ. **Договóрщикъ** м., **—щица** ж. уполномоченное довѣренное лицо, для какихъ-либо переговоровъ, условій. **Договóрчивый**, кто всегда договоритъ свое, не смолчитъ.

Договѣ́ть, дога́вливать, окончить говѣнье совсѣмъ, либо дойти говѣя до извѣстнаго срока или дня. *Далъ бы Богъ договѣть до четверга, а тамъ не много осталось.* **—ся** до чего, дойти до чего-либо говѣя, до какихъ-либо послѣдствій. **Дога́вливанье** ср. длит., **договѣ́нье** ср. окп. дѣйст. по знач. гл.

Догодя́ нар. загодя, задолго, до, передъ, предъ, прежде, допрежъ, допредки, напередъ чего-либо, благовременно. **Догоди́ть** кого, дождаться, выждать, сождать, *пск. твр. Не* **догодёмши** *ушолъ*, не дождавшись. **Дóгодно?** *пск.* досадно. **Догоди́ть, догожа́ть** кому или на кого, *кстр.* угождать, угожать, дѣлать что-либо по мыслямъ. *Догожал ему, я ужъ какъ старался.* || Въ *пск. догодить* употр. вм. досадить, отомстить. *Чѣмъ тебѣ не* **догожа́ется**? чѣмъ на тебя не угождаютъ. **Догожа́нье** ср. длит., **догоже́нье** ср. окн., **догóда** ж. об. дѣйств. по знач. гл. **Догожа́тель** м., **—ница** ж. угодчикъ, угодникъ. **Догóжій** *человѣкъ* или *дѣло*, угожій, угодный, угождающій, умѣющій угодить, прислужиться.

[**Догожа́ть** см. *догодя: догодить*].

[**Догони́ть, догон-, догóнъ** см. *догнать*].

[**Догора́живанье, догора́живать** см. *догородить*].

Догора́здиться до чего, угораздиться до какой-либо степени.

Догора́нье, догора́ть см. *догорѣть*.

Догорба́тѣть, погорбатѣть до чего-либо. **Догóрбиться**, горбиться до чего-либо, до какой-либо степени.

Догорева́ть, кончить, перестать горевать; || дойти до чего-либо горюя или **догорева́ться** до чего, докручиниться, дотужиться.

Догорла́нить, кончить или перестать горланить; || дойти до чего-либо горланя, или **догорла́нить-ся** до чего, докричаться.

Догороди́ть, дограживать что, окончить городьбой. **—ся**, быть дограживаему; || оканчивать свою городьбу, своего двора. **Дограживанье** ср. длит., **дограженье** ср. окнч. дѣйст. по гл.

Догорѣ́ть, догара́ть или **догора́ть**, сгорать, доканчиваться горѣньемъ. *Дрова догараютъ*, скоро сгорятъ; *свѣча догорѣла*, одинъ огарокъ теплится или уже погасъ. **Догора́нье** ср. длит., **догорѣ́нье** ср. окнч., **дога́ръ** м. об. состояніе по значенію глг. **Дога́рный, дога́рочный**, къ догару относящійся. **Дога́рчивый** *спиртъ*, чистый, крѣпкій, сгарающій, догарающій весь.

Догости́ть, дога́щивать, покончить гощенье, гостьбу. *Ужъ мы вотъ догащиваемъ напослѣдяхъ, дня черезъ два уѣзжаемъ.* || Дожить до чего-либо въ гостяхъ. *Догостили* или **догости́лись** *до того, что надоѣли*. **Дога́щиванье** [ср.] длит., **догощéнье** [ср.] окнч. дѣйст. по гл. **Догóстки** м. мн. послѣднее время гощенья.

Дограба́здаться до чего, съ трудомъ до чего-либо добраться, долѣзть.

Дограби́ть, покончить грабежъ, ограбить все. *Дограбивъ жителей, войско расположилось въ домахъ ихъ.* **Дограби́ться** до чего, достигнуть чего-либо грабежомъ, особ. кары.

Дограви́ровать, **дограви́ровывать**, оканчивать гравировкой, рѣзбой. —**ся**, достигнуть чего-либо гравируя. *Доградировался до слѣпоты.* **Дограви́рованье** ср. длит., **дограви́ровка** ж. об. дѣйст. по знач. гл.

Дограни́ть, **догра́нивать** что, оканчивать огранкой, кончить граненіе чего-либо, дойти работой этой до извѣстной степени, до чего-либо. —**ся**, быть дограниваему; || дойти, достигнуть чего-либо работой этой. **Догра́ниванье** [ср.] длит., **догране́ніе** [ср.] окнч., **догра́нка** ж. об. дѣйствіе по знач. гл.

Догреба́ть, **догрести́** или **догре́сть** что, оканчивать греблю граблями. *Пошли догребать сѣно.* || —до чего, дойти на греблѣ, на веслахъ. *Противъ воды не скоро догребешь.* —**ся**, быть догребаему; || добираться до чего-либо греблей, весломъ или граблями шир. **Догреба́нье** ср. длит., **догребе́нье** ср. ок., **догрёбъ** м. дѣйст. по знач. гл.

Догре́зить, грезить до конца или до чего-либо; —**ся** до чего, грезить до какихъ-либо послѣдствій. *Догрезится онъ, что рехнется.*

Догремѣть, перестать гремѣть; || гремѣть до конца или до чего-либо; —**ся**, гремѣть до какихъ-либо послѣдствій.

[**Догрести́**, **догре́сть** см. *догребать*].

Догрози́ть или —**ся**, чего или до чего, достигнуть угрозами.

[**Догрома́зживать** см. *догромоздить*].

Догроми́ть что, громить до конца, оканчивать громку; —**ся**, громить до какихъ-либо послѣдствій.

Догромозди́ть, **догрома́зживать** что, громоздить до конца, до чего-либо. —**ся**, достигнуть чего-либо громоздя, —сь. *Догромоздили дрова до крыши, и догромоздились, что они обрушились.*

Догрубі́а́нить, окончить грубости, перестать грубить; до чего, или —**ся**, дойти грубостями до дурныхъ послѣдствій. **Догрубѣ́ть**, огрубѣть до чего-либо или вовсе.

Догрузи́ть, **догружа́ть** *судно, товаръ*, оканчивать грузку или добавлять недостающій грузъ. —**ся**, быть догружаему; || догружать свое судно. **Догруже́ніе** ср. окнч., **догру́зъ** м., [**догру́за**], **догру́зка** ж. об. дѣйст. по гл. *Принявъ цѣнный товаръ, судно беретъ въ догрузку* или *догру́зу, что даютъ, за́дешево.* **Догру́зный**, къ догрузкѣ относящ., ее составляющій. **Догрузно́е** *судно* или **догру́зокъ** [—зка] м. родъ па́узка, для догру́зки судна по выходѣ его въ море, по мелководью; дощаникъ, подымающій до 2 т. пудовъ. **Догру́зчики**, рабочіе на догрузно́мъ суднѣ.

Догрунтова́ть, **догрунто́вывать** что, окончить грунтовкою, покрыть подъ краску, подмалевать подъ живопись. —**ся**, быть покончену, покрыту; || дойти до чего-либо грунтуя, достигнуть чего-либо. **Догрунтова́нье** ср. дл., **догрунто́вка** ж. об. дѣйст. по гл.

Догрусти́ть до чего, или **догрусти́ться** чего, грустить долго, до дурныхъ послѣдствій; догорѣваться до чего-либо.

Догры́зть, **догрыза́ть** что, изгрызать вовсе, все, окончить грызенье; || грызть до чего-либо. *Догрызать загонъ, пай*, дожинать, докашивать тупой косою, тупымъ серпомъ. || **Догрызть кого*, усовѣстить или замучить журьбой. —**ся**, быть догрызаему; || перестать грызться; грызть или грызться до чего-либо, до бѣды. *Бобы догрызлись до рукопа́шной.* **Догрыза́нье** ср. длит., **догрызе́нье** ср. окнч., **догры́зъ** м., **догры́зка** ж. дѣйст. по знач. гл. **Догры́зчивый**, неотступно бранчивый, неуступчивый, оставляющій за собою въ брани и ссорахъ всегда послѣднее слово.

Догрѣ́ть, **догрѣва́ть** что, согрѣвать сколько нужно. —**ся**, быть догрѣваему; || до чего, нажить бѣду грѣясь. *Догрѣлся до ожогу.* **Догрѣва́нье** ср. длит. дѣйст. по знач. гл.

Догрѣши́ть или **догрѣши́ться** до чего, нажить грѣхъ, бѣду.

Догрязни́ть что до чего, загрязнить вовсе или до извѣстной степени. —**ся**, домараться, домазаться, допачкаться.

Догуби́ть кого, погубить вконецъ, вовсе.

Догуди́ть, гудить до конца, кончить; —**ся**, достигнуть чего-либо гудя. **Догуде́ть** или —**ся**, гудѣть до чего-либо.

Догуля́ть, **догу́ливать**, оканчивать гульбу, гуляньe, погулку; гулять остальное время, напослѣдяхъ. *Догуливаю праздники.* || до чего, или —**ся**, неумѣренной гульбой, праздностью нажить что-либо дурное. **Догу́ливанье** [ср.] длт., **догуля́нье** [ср.] окн., **догу́лъ** м., **догу́лка** ж. об. дѣйствіе по гл. *Недогулъ лучше перегу́ла.*

[**Додава́нье**, **додава́ть** см. *додать*].

Додави́ть, **дода́вливать** что, кого, сдавить или удавить вовсе, совсѣмъ. —**ся**, быть дода́вливаему; || додавить себя до смерти. *Онъ не додавился, живъ.* || Дойти до чего-либо давленьемъ, давкою. **Дода́вливанье** ср. длит., **додавле́ніе** ср. окн., **до да́въ** м. об., **дода́вка** ж. об. дѣйст. по знач. гл.

[**Дода́ивать** см. *додоить*].

[**Дода́лбливать** см. *додолбить*].

Дода́ть, **додава́ть** что, добавлять, отдавать недостающее, дополнять; доплачивать. —**ся**, быть додаваему; || давать до чего-либо, достигнуть чего-либо давая. **Додава́нье** ср. длит., **дода́ніе** ср. окн., **дода́токъ** [—тка] м., **дода́ча** ж. дѣйст. по знач. гл. || *Дода́токъ* и *дода́ча* также самый предметъ, доданная вещь или деньги. *Я ещо въ дода́токъ просилъ его,* сверхъ или кромѣ. **Дода́тковый**, **дода́точный**, додатокъ составляющій, къ нему относящійся. **Дода́тчикъ** м., **дода́тчица** ж. додающій что-либо.

[**Додва́ивать** см. *додвоить*].

Додвига́ть, **додви́нуть** что, придвигать, надвигать вплоть; досо́вывать, доталкивать до мѣста. **Додви́гать**, то же, о многихъ предмт. или о многкрти. дѣйствіи, двигать взадъ и впередъ до чего-либо. *Ящики въ комодъ надо додвига́ть,* всегда, вообще; *додви́нуть,* или, какъ ихъ много, *додви́гать,* теперь, на сей разъ. *Ты додви́гаешь столъ до того, что исцарапаешь весь полъ.* **До-**

двига́ться, додви́нуться, быть додвигаему. *Шкафъ не додвига́ется до стѣны́*, его нельзя придвинуть, есть помѣха. **Додви́гаться** до чего, додви́гать, достигнуть чего-либо двигая. **Додви́гание** [ср.] дл., **до́двигъ** м., **додви́жка** ж. об. дѣйст. по гл.

Додвои́ть, **додва́ивать**, окончить двоенье; || двоить до чего-либо. **—ся**, быть додваиваему; || двоить до чего-либо.

Додегтя́рить, досмолить, дотировать, домазать дегтемъ.

Додека́эдръ м. греч. двѣнадцатигранникъ; тѣло, ограниченное двѣнадцатью правильными пятиугóльниками: оно образуется изъ шара, срѣзкою отсѣковъ. || Гранка (кристаллъ) о двѣнадцати природныхъ граняхъ. **Додекаэдри́ческій**, двѣнадцатигранный.

Додёнщина ж. наверстка прогульныхъ дней рабочими днями, сверхъ срока; добавочные рабочіе дни, за прогулъ.

Додёргать, **додёргивать** *конопли, корпію* инр., окончить работу, выдергать все. || Дергать до какого-либо случая, приключенья. **—ся**, быть додергану; || дергать до чего-либо, до случая; достигнуть чего-либо дерганьемъ. || *Додёргивать*, **додёрнуть** что, дотянуть, дотащить до мѣста. **Додёрнуться**, быть додернуту; || досунуться докуда случайно. **Додёргиванье** [ср] длт., **додёрганье** [ср.] окн. дѣйств. по гл. **Додёржка** ж. об. то же, въ знач. досовки, дотяги, дѣйствія додернувшаго вещь до мѣста.

Додереве(вя)нѣ́ть, одереве(вя)нѣ́ть окончательно, вовсе; || до чего-либо.

Додержа́ть, **додéрживать** что, выдержать, продержать; держать при себѣ, или въ чомъ-либо до извѣстнаго срока; продержать остальной срокъ. *Додержу этихъ жильцовъ, а новыхъ не пущу. Додержу лошадей до осени, и продамъ ихъ. Додержать овчины въ дубѣ. Додержать пробу*, доводить добрóту серебра или золота до должной степени. || Расходовать остатки, издерживать послѣднія деньги или припасы. **—ся**, быть додерживаему. *Держался своей цѣны́, да и додержался до убытковъ.* **Додéрживанье** ср. длт., **додержа́нье** ср. окич., **додéржка** ж. об. дѣйствіе по знач. гл.

[1. **Додéржка** см. *додержать*].

[2. **Додёржка, додёрнуть, —ся** см. *додёргать*].

[**Додёръ** см. *додрать*].

Додешеви́ть до чего, напр. на торгахъ, понизить цѣну до какихъ-либо предѣловъ, послѣдствій. *Ужъ вы додешевили донéльзя!*

[**Додира́нье, додира́ть, додúрчив-** см. *додрать*].

До́длинно нар. *влд.* истинно, справедливо, подлинно, точно, вѣрно.

Доднéсь, до́дня до́дню нар. донынѣ, до сего дня; до нашихъ дней, временъ. **До́дневать доднёвывать** покончить дневку, дневанье; дневать или дежурить послѣдніе дни или часы. **До́днёвка** ж. дѣйствіе или состояніе это.

Доднова́ нар. до одного, до послѣдняго, все, всѣ, всѣхъ, всѣмъ.

[**До́дню, до́дня** см. *доднесь*].

[**Додо́** см. *дронта*].

Додои́ть, дода́ивать *корову*, кончить доеніе, отдоить, выдоить; выда́ивать все дочиста. **—ся**, быть доданваему; || доить до чего-либо. **Дода́иванье** ср. длит., **додоéніе** ср. окич., **додо́й** м., **додóйка** ж. об. дѣйст. по знч. гл. *Недодой корову портитъ.*

Додолби́ть, **дода́лбливать** что, окончить долбленье, выдолбить послѣднимъ пріемомъ; || долбить до чего-либо долбленьемъ. **—ся**, быть дода́лбливаему; || долбить до чего-либо, достигнуть чего-либо долбленьемъ. **Дода́лбливанье** ср. длит., **додолблéнье** ср. окич. дѣйст. по гл.

Додóльная *женская рубаха кур.* долгая, до полу, цѣльная, безъ приставки, подставки или пришивки стана.

Додóнъ м., **додóни́ха** ж. *влд.* нескладный, несуразный человѣкъ. Въ сказкахъ поминаютъ царя *Додона*.

Додóръ, **додóрикъ** м., **додóрка?** ж. *сиб.* горбунчикъ или карликъ, малорослый и неказистый человѣкъ, какъ гов. волдырь, пузырь, прыщъ.

Додразни́ть кого до чего, или **додразни́ться** до чего, дразнить до дурныхъ послѣдствій.

Додра́ть, додира́ть что, драть до конца; || донашивать одежду, обувь. **—ся**, быть додираему или донашиваться, приходить въ негодность. || Продираться къ чему-либо сквозь толпу или чащу, заросль; добираться, дота́лкиваться до чего-либо. **Додира́нье** ср. длит., **додра́ніе** ср. окич., **додёръ** м. об. дѣйст. по знач. гл. *На базарѣ додёру нѣтъ*, тѣсно, не продерешься къ возамъ продавцовъ. *Это баба* **додúрчивая**, *дойдетъ куда угодно.*

Додребезжа́лъ *колокольчикъ до смѣны*, или **додребезжа́лся** *смѣны*, перемѣны на другой, по негодности.

Додрема́ть, дремать до конца или до чего-либо. **—ся**, дремать до какихъ-либо послѣдствій.

Додроби́ть, дробить или мельчить до чего-либо, до какихъ-либо послѣдствій. **—ся**, стрд. и возв. по смыслу рѣчи.

Додружи́ть кому, дружить до конца; || дружить кому-либо до непріятнаго случая, до худого. **Додружи́ться** съ кѣмъ, до чего, дойти въ дурной дружбѣ до худа.

Додуби́ть, окончить дубленье, т. е. выдубить все или продубить совсѣмъ. **—ся**, быть додублену.

Додува́ть, **—ся**, дуть до конца, до чего-либо. См. *дуть*.

Додýмывать что, думать до конца. *Задумавъ, додумывай, а не раздумывай.* **Додýматься, додýмываться** чего, до чего, домыслиться, дойти думой, размышленьемъ. *Люди думаютъ, до чего-нибудь додумываются; а мы думаемъ, изъ раздумья не выходимъ.* **Додумчивый**, изобрѣтательный, доходчивый. **Додýмчивость** ж. изобрѣтательность.

Додура́чить кого, дурачить до чего-либо; **додура́читься** или **додури́ть** до чего, дурить до какого-либо случая, до непріятности.

[**Додýши** нар., означ. увѣреніе или божбу. *смол.* Оп.].

[**Додѣва́ть** см. *додѣть*].

Додѣ́лать, додѣ́лывать, что, оканчивать отдѣлкой, работой; оканчивать то, что дѣлаешь; доводить работу или отдѣлку до извѣстной степени, до чего-либо. *Мы задѣлываемъ, а они додѣлываютъ. Додѣлалъ, да не отдѣлалъ*, кончилъ грубо, вчернѣ. *Дѣло задѣлано, надо додѣ-*

лывать. —**ся**, быть додѣлываему. **Додѣ́лываньe** ср. длит., **додѣ́ланье** ср. окн., **до́дѣлъ** м. или **додѣ́лка** ж. об. дѣйст. по гл. *Кожи въ додо́ль, въ додьлкѣ,* скоро выйдутъ изъ выдѣлки, скоро будутъ совсѣмъ отдѣланы. **Додѣ́льный** или **додѣ́лочный**, къ додѣлу относящійся. **Додѣ́льчивый**, дошлый, искусный въ работѣ. **Додѣ́лецъ** [—льца], **до́дѣль** м. *кал. орл.* мастеръ; дока, искусникъ.

Додѣли́ть, кончить дѣлежъ, раздѣлить совсѣмъ. **Додѣли́ться** до чего, дожить или дойти дѣлежомъ. *Додьли́лись до ссоры.*

[**Додѣ́лка, додѣ́лочн-, додѣ́лъ, додѣ́лываньe, додѣ́лывать, —ся, до́дѣль, додѣ́ль-** см. *додьлать*].

Додѣ́ть, додѣва́ть кому, *зат.* надоѣдать, докучать, досаждать.

[**Дода́гнуть**, покончить, завершить работу. *Мы ишо (ещо) вчера сьнокосъ-отъ дода́гали. арх.* Опд.].

Доелози́ть *до конца;* || до чего, елозить до чего-либо; —**ся** чего, достигнуть елозя.

[**Доём-** см. *доимать*].

Доéніе, доёнка, [**дбеный**] см. *дои́ть.*

Доёрзнуть, доёрзывать куда, *до мьста,* доползáть ерзкомъ. **Доёрзать, доёрзаться** до чего, достигнуть ерзая.

Доеро́шиться до чего, доискаться, докопаться. См. *еро́шить.*

Дожа́ловать кому что, или кого чѣмъ, додать, доплатить, додарить, дополнить пожалованное. [См. *жаловать*].

Дожа́рить, дожа́ривать что, пережарить или изжарить все; прожарить или изжарить совсѣмъ, чтобы не было сыро. —**ся**, быть дожариваему; || дожарить самого себя, допекать въ банѣ, на солнцѣ. *Жарко́е не дожарилось,* не дошло, не поспѣло. **Дожа́риванье** ср. длит., **дожа́ренье** ср. окнч. дѣйст. по знач. гл.

[1. **Дожа́тіе** см. 1. *дожать*].

[2. **Дожа́тіе** см. 2. *дожать*].

1. **Дожа́ть, дожима́ть** что жать до конца, выжать, отжать вовсе. || Жать до чего-либо, до какихъ-либо послѣдствій. *Я тебя дожму́,* дойду, доѣду, дойму, вымещу на тебѣ все. —**ся**, быть дожимаему; || жать до чего либо, то же, что дожимать; || жаться до чего-либо. *Жалъ, жалъ и дожался до того, что жомъ треснулъ. До того дожался скряга, что самому стыдно стало.* **Дожима́ньe** [ср.] дл., **дожа́тіе** [ср.] ок., **дожи́мъ** м., **дожи́мка** ж. об. дѣйст. по гл. **Дожи́мки** ж. мн. послѣдки выжатаго. **Дожи́мный**, дожимающій, къ дожимкѣ относящійся.

2. **Дожа́ть, дожина́ть** что, оканчивать жнитво, жатву, всю вообще, или извѣстной части, рода хлѣба, полосы, пивы. —**ся**, быть дожинаему; || —до чего, достигнуть чего-либо жнитвомъ, жатвой. *Дожа́лись до того, что скоро и все дожнёмъ.* **Дожина́ньe** ср. длит., **дожа́тіе** ср. окнч., **дожи́нъ** м., **дожи́нка** ж. дѣйствіе по значенію гл. || *Дожи́нъ* и *дожи́нка,* **дожи́нки** или **до́жни** ж. мн. послѣдній день жатвы, пиръ или праздникъ, обжинки, спожи́нки, вспожинки; помѣщикъ угощаетъ жницъ, пришедшихъ со жнива съ пѣснями и съ *новиной,* съ **дожи́нковымъ, дожи́ночнымъ** снопомъ, и въ хлѣбныхъ вѣнкахъ; зажиточные крестьяне также празднуютъ *до́жни,* иногда собирая на этотъ день помочь. День Успенія, 15 авг., называютъ *госпо́женками;* а какъ около этого времени оканчивается жатва, то, по созвучію, *до́жни* зовутъ также *госпожи́нками* и *госпо́женками.* **Дожи́нщикъ** м., **—щица** ж. кто дожинаетъ.

Дождáть или **дождáться** кого, выждать до конца, до исполненія ожидаемаго, увидѣть или встрѣтить то, чего ждешь. *Жду не дождусь.* **Дожидáть** или **дожидáться** чего, кого (гл. дѣйст. на *ся*), ждать, ожидать, выжидать; готовиться видѣть или встрѣтить на мѣстѣ кого, что-либо **Дожидáньe** ср. длит., **дождáньe** ср. окнч. состоян. по гл. **Дожидáтель** м., **—ница** ж. кто дожидается.

Дождь, до́ждикъ, дожжъ, до́жжикъ, до́зжикъ м. вода въ капляхъ или струями изъ облаковъ. (Древнее *дъжь; дъжіемъ,* дождемъ; *дъжіевый,* дождевой; *дъжити,* одождить). *Си́тничекъ,* самый мелкій дождь; *ли́вень,* проливной, самый сильный; *косохлёстъ, подстёга,* косой дождь, по направленію сильнаго вѣтра. *Гро́зный дождь,* съ грозою; *мокрые дожди́,* осенніе, продолжительное ненастье. *Дряпня́, хи́жа, чи́черъ, ле́пень,* спѣгъ съ дождемъ. *Сьногно́й,* дожди во время покоса. *Мо́рось, бусъ,* мельчайшій дождь, еще мельче ситника. *Купальный* или *окатный дождь,* рѣшето, въ баняхъ и купальняхъ, черезъ которое вода льется дождемъ. *Дождь черезъ солнце, сквозь солнце,* одновременно. *Дождь пополамъ съ солнышкомъ, по утопленникѣ, либо праведникѣ померъ. Дождь пробилъ до костей. Дождь сухой нитки не оставилъ; промокъ словно тюря, нижег. кстр. Посль дождика дастъ Богъ солнышко. Посль грозы дождь, посль ведра ненастье. Дождикъ вымочитъ, а красно солнышко высушитъ. На одномъ часу и сныгъ, и дождь. Будетъ до́ждичекъ, будутъ и грибки; а будутъ грибки, будетъ и кузовокъ. Частые до́ждички, буйны вѣтры. Какъ въ маѣ дождь, такъ будетъ и рожь. Дастъ Богъ дождь, уродится и рожь. Дастъ Богъ дождь, дастъ и рожь. Дождь какъ изъ ведра. Дай Богъ дождю́, въ толстую возжу! Крупенъ дождь не споръ. По капль дождь, по росинкѣ роса. Посль Казанской дождь пойдетъ, всѣ лунки нальетъ. На Казанскую дождь лунки нальетъ, зиму приведетъ,* октб. 22. *Ужъ дождь дождемъ, поливай ковшомъ!* привѣтъ дождю. *Матъ Божья, подавай дождя́, на нашъ ячмень, на барскій хмель!* привѣтъ дождю. *Отъ дождя, да (или не) въ воду. Быть было ненастью, да дождь помѣшалъ. Либо дождь, либо сныгъ, либо будетъ, либо пьетъ. Дождемъ покрыто, вѣтромъ огорожено,* жилье. *Не подъ дождемъ: постоимъ, да подождемъ. Не подъ дождемъ, подождемъ. Мокрый дождя, а палой разбою не боится. Дождь на молодыхъ—счастье. Дождь—мужику рожь, а бурлаку—вошь.* **Дождевóй, дожжевóй,** црк. **дождéвный**, отъ дождя прошедшій, дождь приносящій, къ дождю относящійся. *Дожжевая туча. Дождевая вода пріѣстье и мяче всякой иной. Вскочилъ, какъ дождевой пузырь (какъ волдырь). Большіе дождевые пузыри, къ дождямъ.* **Дождли́вый** *день* или *годъ,* обильный дождемъ, дождями; **дождúстый** *край,* подоса, мѣстность, обильная дождями. **Дождевúкъ,**

дождяни́къ, дозжеви́къ [род. —а́] м. поганый грибъ Lycoperdon [Bovista], заячья-картошка, пурхавка, пчелиная-губка, бздюхъ, табачникъ, чертова-тавлинка. *Дождевикъ не грибъ, выскочка не ука́щикъ. Случайный человѣкъ, что дождевикъ: вскочилъ и лопнулъ.* || Дождевой или земляной червякъ, употбл. для наживы удочекъ. [|| *Дождеви́къ*, дождевой зонтикъ, для защиты отъ дождя]. **Дожде́йка** ж. кадка, подъ кровельныя, водосточныя тру́бы. **Дозжу́ха** ж. дождевая вода, въ какомъ-либо употребленіи. *Стирать бѣлье въ дозжухѣ. Когда въ сѣнѣ дождева́на* (гнилъ), *тогда въ сусѣкѣ ведро́на*, т. е. хлѣбъ хорошо роди́тся. **Дожди́ть**, кропить дождемъ, посылать дождь. *Господь дождитъ на нивы. Попъ дождитъ кропиломъ. Опять задождило. Въ сѣни надождило. Одождило нивы. Отдождило, прояснѣло. Хоть бы подождило. Весь день продождило.* || Безл. идти дождю. *На дворѣ дождитъ.* **Дозжа́ться** безлич. *арх.* дождить, идти дождю. *На дворѣ будетъ дозжаться*, будетъ дождь. **Дождеме́ръ** [м.] омброметръ, снарядъ, измѣряющій количество падающаго дождя. **Дожденбсный, дождербдный**, припосящій, рождающій дождь.

Дожева́ть, дожёвывать что, прожевать до конца, изжевать совсѣмъ, оканчивать жеванье. || —до чего, жевать до какихъ-либо послѣдствій. —**ся**, быть дожовываему. || —до чего, дожевать до чего-либо, дойти до чего-либо жеваньемъ. *До того дожевался, что зубы отерпли. Дожевался до оскомины.* **Дожёвываньe** ср. длт., **дожева́нье** ср. окп., **дожёвъ** м., **дожёвка** ж. дѣйствіе по глаголу.

Дожела́ть, желать до конца, кончить желанье свое. —**ся** чего, дождаться ожидаемаго, дожить до исполненія своихъ желаній.

Дожелтѣть, пожелтѣть вовсе или до чего-либо.

Дожечь, дожига́ть что, жечь до конца, давать сгарать вовсе. **Дожёгъ** *свѣчу за работой. Всѣ дрова дожгли́, топить нечѣмъ.* —**ся**, стрд. *Уголье дожигается.* **Дожига́нье** ср. длт., **дожже́нье** ср. окнч., **дожёгъ, дожи́гъ** м. дѣйст. по знач. гл.

[**До́жжикъ, дожжъ** см. *дождь*].

[**Доживá-, доживáть** см. *дожить*].

Доживи́ть, доживля́ть *рану*, заживлять до конца, оканчивать заживленье. —**ся**, быть доживляему. **Доживлёнье** ср. дѣйст. по знач. гл.

[**Дожига́нье, дожига́ть, дожи́гъ** см. *дожечь*].

[**Дожида́-, дожида́ть** см. *дожда́ть*].

[**Дожима́нье, дожима́ть, дожи́мк-, дожи́мн-, дожи́мъ** см. 1. *дожать*].

[**Дожина́нье, дожина́ть, дожи́нк-, дожи́н-, дожи́нъ** см. 2. *дожать*].

[**Дожира́ть** см. *дожрать*].

Дожи́ть, доживáть до чего, жить до извѣстнаго срока, случая. *Подождемъ, авось доживёмъ. Дожили до мату́, что ни вина, ни табаку. Вотъ до чего мы дожили! Вотъ до чего Богъ привелъ дожить! До того дожили, что все прожили (что и ножки съѣжили). Живучи, до всего доживешь. Молоденекъ доживетъ до денегъ. Кому дожить, тому и покупать*, отвѣтъ стариковъ. *Зажить въкъ, какъ-нибудь доживать надо. Доживемъ ли до обѣда: а съѣдено—сыто. До того доживемъ, что авось и ещо наживемъ. Поживемъ, такъ другой наживемъ*, утѣшеніе при утратѣ чего-либо. *Жили, наживали — доживемъ, опять наживемъ. Увидимъ, сказалъ слѣпой; услышимъ, поправилъ глухой; а покойникъ, на столъ лежа, прибавилъ: до всего доживемъ! Чтобъ мнѣ до утра не дожить!* клятва. *Кто чарку допиваетъ, тотъ въку не доживаетъ. Доживемъ, такъ всѣ перемремъ, а не доживемъ, всѣ живы будемъ! На свѣтѣ до всего доживается*, безлич. *До того дожилóсь, что ничего не случилóсь*, пѣтъ. **Дóжитый**, *что прóжитый*. **Доживáнье** ср. длт., **дожи́тіе** [ср.] окнч. состояніе по знч. гл. **Дожи́токъ** [—тка] м. срокъ, время, которое осталось про(до)жить. **Дожи́точный**, къ дожитку относящійся. **Доживáла** м. *арх.* гуляка, мотъ, расточитель.

[**Дóжни** см. 2. *дожать*].

[**Дожóнка, дожóвъ, дожóвыванье, дожóвывать**, —**ся** см. *дожевать*].

[**Дожóгъ** см. *дожечь*].

[**Дожóр-** см. *дожрать*].

Дожра́ть, дожира́ть что, жадно доѣдать. —**ся**, быть дожираему; || жрать до чего-либо. **Дожира́нье** [ср.] длт., **дожра́нье** [ср.] окнч., **дожóръ** м. дѣйст. по знач. гл. **Дожóра** об. обжора, пожирающій все до конца, прожора, ненасыть.

Дожужжáться см. *жужжáть*.

Дожури́ть или —**ся**, дойти до чего-либо журбой, достигнуть журя.

Дозабія́чить, —**ся** до чего, достигнуть, дойти забія́чествомъ.

Дозаму́жній, дому́жній, бывшій ещо до замужства, до выхода дѣвки замужъ. *Дозаму́жнія шашни платкомъ покрыты.*

[**Дозáриванье**, 1. **дозáривать** см. 1. *дозóрить*]. [2. **Дозáривать** см. 2. *дозори́ть*].

[**Дозвáниванье, дозвáнивать**, —**ся** см. *дозвонить*].

Дозвáть, дозывáть кого, звать остальныхъ, призывать, созывать незванныхъ ещо. —**ся**, быть дозываему. || *Дозвáться* кого, докликаться, докричаться или допроситься. **Дозывáнье** ср. длт., **дозвáніе** ср. окнч., **дозы́въ** или **дозóвъ** м. дѣйст. по знач. гл. *Дозы́ву* или *дозóву нѣтъ*, никого не дозовешься. **Дозывнóй, дозы́вный**, къ дозыву относящійся. **Дозы́вчивый**, кто слушается зова, кого легко дозваться.

Дозволи́ть, дозволя́ть что, допускать кого-либо къ чему-либо; соглашаться на что-либо, давать согласіе, разрѣшать что-либо, давать волю, свободу дѣлать что-либо, сонзволить на что-либо. —**ся**, быть дозволяему. || *зап.* спрашиваться, просить дозволенья. *Позвольте русую косу уплетать* (поетъ невѣста): *я досóль молодешенька не дозволялася* (не просилась), *я досюль не дозволялася, не пыталася* (не спрашивалась). **Дозволéнье** ср. допущенье, согласіе, предоставленье, разрѣшенье. **Дозвóленность** ж. свойство или качество дозволеннаго, всего, что дозволено. **Дозволи́тельный**, могущій быть дозволенъ, допущенъ. *Дозволительный видъ*, содержащій какое-либо дозволенье отъ власти. **Дозволи́тельность** ж. свойство или качество дозволительнаго. **Дозволи́тель** м., —**ница** ж. кто что-либо дозволяетъ.

Дозвони́ть, дозва́нивать, оканчивать звонъ. **—ся** кого или чего, звонить до услышанья или до какого-либо случая. *Дворника нельзя дозвониться.* **Дозва́ниванье** ср. дл. дѣйст. по знч. гл.

Дозвуча́ть, кончить, перестать звучать, замолкнуть. *Дозвучала струна и умолкла.*

Дозвѣзди́ло *до утра*, всю ночь прозвѣздило, было звѣздно.

Дозги́ нар. все, все дочиста, дотла, до нитки, до пылинки, до корня.

Доздѣ́ црк. доселѣ, до сегодня, донынѣ; || досюду, до сего мѣста. *Доздѣ вся* (повѣсть) *скончашася о великомъ Новѣ-городѣ.*

Дозе́брить что, *тмб.* дожевать, дохлебать; || *кстр.* дозира́ть?

[**Дозёвщики** см. *дозывать*].

Дозеленѣ́ть, позеленѣть до конца или до чего-либо.

Дозе́мный, до самой земли́ доходящій, лица земли́ касающійся. *Дозе́мный поклонъ*, земной.

[**Дожа́ться, дожевы́къ, дожевово́й, до́жикъ, дожу́ха** см. *дождь*].

Дози́мье ср., **дози́мки** ж. мн. послѣдки зимы, поздніе морозы, снѣгъ по первовесе́нью. **Дозиму́шняго** *нв.* до прошлой зимы. **Дозимова́ть, дозимо́вывать** гдѣ, проводить гдѣ-либо остатокъ, конецъ зимы. *Дозимовали до голодухи, до Никóлы*, дождались зимуя, дожили. **—ся**, до чего-либо, дожить, достигнуть въ теченіе зимы или зимуя гдѣ-либо.

[**Дозира́-, дозира́ть** см. *до́зрить*].

Дозна́ть, дознава́ть что, допытываться, узнавать, разузнавать, развѣдывать, довѣдываться, разыскивать, доходить розыскомъ, освѣдомляться; удостовѣряться въ чомъ-либо, узнавать подробно и вѣрно. **—ся**, то же, но болѣе употр. въ знач. допытываться, довѣдываться изъ любопытства, не по праву или обязанности (гл. на *ся*, со значеніемъ дѣйствит.). || Быть дознаваему. **Дознава́нье** ср. длит., **дозна́ніе** ср. окнч. дѣйствіе по гл. Въ дѣловомъ порядкѣ *дознаніе* разнится отъ *слѣдствія* тѣмъ, что дѣлается для предварительнаго удостовѣренія, есть ли основаніе приступить къ слѣдствію; посему строгій порядокъ послѣдняго и не соблюдается при дознаніи, а дѣлаютъ одни разспросы, безъ присяги. **До́знанность** ж. вѣрность или доказанность, достовѣрность. **Дознава́тель** м., **—ница** ж. кто дознается чего-либо. **Дозна́тель** м., **—ница** ж. кто дознадъ или обнаружилъ что-либо, дознался чего-либо. **Дозна́тельный**, къ дознанію относящійся.

Дозоба́ть что, вызобать все, съѣсть. **—ся** до чего, доѣдаться, дожираться. **Дозоба́нье** ср. дѣйст. по знч. гл. **Дозо́бчивый**, жадный; все, за что примется, поѣдающій.

[**Дозо́въ** см. *дозвать*].

Дозолоти́ть, дозола́чивать что, окончить позолотою. **—ся**, быть дозолачиваему; дойти до чего-либо, особ. до худого, золоченьемъ. *Дозолотился до отравы*, ртутью. **Дозола́чиванье** ср. длит., **дозолочёнье** ок., **дозоло́т(к)а** ж. об. дѣйст. по гл.

1. **Дозо́рить, доза́ривать** что *(зо́рить масло, зо́рить плоды, съмена* см. *за́рево)*, доканчивать зоренье, зорку, очистку; || давать чему-либо дозрѣвать, доходить на солнцѣ. **—ся**, быть дозариваему. **Доза́риванье** ср. длит., **дозо́ренье** [ср.] окнч., **дозо́рка** ж. об. дѣйст. по знач. гл. См. также *дозрить*.

2. **Дозори́ть, доза́ривать** *край, городъ, мужиковъ*, разорять до конца, продолжать зори́ть, доводя до разору.

[3. **Дозо́рить** см. *дозрить*].

[**Дозо́рка** см. 1. *дозо́рить*].

[**Дозо́рки** см. 1. *дозо́рный*].

[**Дозо́рникъ, —ница, —нич-** см. *до́зрить*].

1. **Дозо́рный** (отъ *заря*), до зари бывшій; **дозо́рки** мн. брезгъ, до́свѣтки.

[2. **Дозо́рный, дозо́рство, дозо́рщ-, дозо́ръ** см. *до́зрить*].

Дозо́ры м. мн. *сиб.* зарни́ца, блиска́вица (вѣроятно не отъ *зрѣть*, а отъ *заря, зарево)*.

До́зрить, [**дозо́рить.** *арханг.* Опд.], **дозира́ть** что, доглядать, досматривать, наблюдать, надзирать, надсматривать; осматривать, повѣрять; высматривать, примѣчать. **—ся**, быть дозираему. **Дозира́нье** ср. длит., **до́зрѣнье** [ср.] окнч., **дозо́ръ** м. дѣйст. по знач. гл. || *Дозо́ръ* стар. повѣрка всякаго рода, ревизія; нынѣ: обходъ, осмотръ часовыхъ, притиновъ; рундъ; команда, люди, для дозора или обхода наряженные. **Дозира́тель, дозо́рникъ** м., **—ница** ж. надзиратель. || *Дозо́рникъ* на суднѣ *арх.*, морс. трюмный, *волж.* водоливъ. **Дозо́рный**, къ дозору относящійся, его составляющій. || Въ видѣ сщ. кто ходитъ, посланъ дозоромъ. *Дозо́рныя книги* стар. перепись добавочнаго населенія или людей и земель, оказавшихся при повѣркѣ сверхъ описи. || *Дозо́рный, дозо́рникъ*, **дозо́рничій** м., **—чая** ж. наблюдающій, надзирающій за чѣмъ-либо по должности, дозирающій что-либо по обязанности; кто ходитъ дозоромъ, особенно по ночамъ. || **Дозира́тельство, дозо́рство** ср. дозоръ, дозиранье. *Своимъ дозо́рствомъ домъ сберегаю.* **Дозо́рщикъ** м., **—щица** ж. дозиратель, досмотрщикъ. **Дозо́рщиковъ, —щицынъ**, ему, ей принадлежащій. **Дозо́рщичій**, имъ свойственный.

[**Дозрѣва́нье, дозрѣва́ть, дозре́лый, 1. дозрѣ́ніе** см. *дозрѣть*].

[2. **До́зрѣнье** см. *до́зрить*].

Дозрѣ́ть, дозрѣва́ть, созрѣвать, назрѣвать, доходить, поспѣвать, зрѣть, приходить въ зрѣлость, гов. о плодахъ, нарывѣ ипр. **Дозрѣва́нье** ср. длит., **дозрѣ́ніе** ср. окнч. состояніе по знач. гл. **Дозре́лый** *плодъ, нарывъ*, зрѣлый, дозрѣвшій, поспѣлый.

Дозуди́ть кого до чего, додразнить, довести дразня. *Сынъ дозуди́ла* или **дозуде́ла** *до нестерпимости*, зудъ сталъ невыносимъ. ***Дозуди́ться** чего, достигнуть докукой, неотступностью.

[**Дозыва́нье, дозыва́ть, —ся, дозывн-, дозы́вчив-, дозы́въ** см. *дозвать*].

Дозѣва́ть, дозѣ́вывать, кончить зѣвать, назѣваться; || —до чего, или **дозѣва́ться, дозѣ́вываться**, дойти зѣваньемъ до бѣды или худа. *Мы ушли рано, а дозёвщики остались*, люди дозѣвывающіе до конца.

До́и нар. *дон.* донынѣ, доселѣ, доднесь, досе́дни, дочасу.

Доигра́ть, дои́грывать что, докончить игрой, играя, гов. о зрѣлищѣ, музыкѣ, забавѣ; оканчивать игру. || —до чего, или **доигра́ться, дои́гры-**

ваться, играть до чего-либо. *Доиграли до бѣла свѣта. Доигрались до ссоры, до драки.* **Дои́грыванье** ср. длит., **доигрáніе** ср. окнч., **дóигрышъ** м. об. дѣйствіе по значен. глг. *Я проигрался на дóигрышахъ*, напослѣдкахъ, при концѣ игры. **Дóигрышный, доигрышнóй**, къ доигрышу относящійся. **Дóигры** ж. мн. игра передъ окончаньемъ. *Я было проигрался, да отыгрался на дóиграхъ.* **Доигóрный**, бывшій или случившійся до игры, ей предшествовавшій.

[**Дóйка** см. *дои́ть*].

Доикáть, поикавъ кончить, перестать; || —до чего, **доикáться** чего, достигнуть икотой. *Онъ доикалъ, —ся до обморока.* || *Не* **дои́чешься** *ты тамъ ничего*, не допросишься, гов. заикѣ.

[**Дóйленка, дóйло**], **дои́льн-**, [**дои́льщикъ, —щица**] см. *дои́ть*.

Доимáть или **донимáть; доня́ть** что, добирать недонятое, собирать остальное; говор. о долгахъ, о податяхъ, пошлинахъ. || *Донимать* кого, преслѣдовать подѣлóмъ или нападками до послѣдней крайности; дойти, доѣхать кого, добраться до кого-либо. *Я тебя дойму*, или *займу да дойму*, угроза. *Его ничѣмъ не доймешь*, онъ вовсе отъ рукъ отбился. **—ся**, быть донимаему, добираему, взыскиваему. **Донимáнье, доимáнье** ср. длит., **доня́тіе** ср. окнч., **доймъ, дои́мъ, доёмъ** м., **дои́мка** ж. дѣйств. по гл. добирáнье, доборъ. || *Дои́мка* также самый предметъ, то, что взыскивается, донимается или донято, недои́мка. *За тобою есть ещо* **дои́мочка**, вѣжливѣе чѣмъ *недои́мочка*. **Доёмы** м. мн. складные, раздвижные щипцы, рѣшоткой, въ нѣсколько колѣнъ. **Дои́мный, доёмный, дои́мочный**, къ доимкѣ относящс., что должно донять, что не донято, недои́мочный. **Дои́мщикъ, доёмщикъ** м., **—щица** ж. собирающій, взыскивающій доимку. **Дои́мчивый** или **доёмчивый**, не прощающій долговъ, не дающій отсрочки; исправно и строго собирающій подати сполна.

Доинáчить, доинáчивать, —ся до чего, достигать чего-либо, переиначивая дѣло. *Все ему надо понáче* (получше), *и доинáчилъ* (или *доинáчился*) *до того, что хоть брось.*

Дойни́къ, [**дóйни́ца**], **дóйный**, [**дóйня**] см. *дои́ть*.

Доискáть, дои́скивать что, искать остального, недостающаго; разыскивать, разбирать что-либо до конца, дознавать въ точности. **Дои́скиваться** чего или кого (гл. дѣйствительн. на *ся*), то же, дознавать, допытываться; искать тщательно; **доискáться**, кончить искъ и найти искомое или разузнать все, что нужно было. *Не доищусь я шапки. Доискался я, за что онъ гнѣвается. Не доищется* (или *не доискался*) *слóва. Аль ты слова не доищешься?* **Дои́скиванье** [ср.] длит., **доискáнье** [ср.] окнч., **дóискъ** м. об. дѣйст. по гл. *Къ этому рóзыску нуженъ ещо дóискъ.* **Доискнóй**, къ доиску относящс. **Дóискли́вый**, успѣшно доискивающійся чего-либо, опытный и ретивый слѣдователь; охочій все узнавать, развѣдывать, любознательный или любопытный. **Дои́щикъ** м., **—щица** ж. сыщикъ, разыщикъ, дознаватель.

Доисхóдный, бывающій до исхода чего-либо, до истеченія срока. *Доисходный ростъ, —ные проценты*, уплачиваемые до срока, впередъ.

Дойти́ см. *доходи́ть*.

Дои́ть, дáивать *корову, козу*, дергать, тренькать, тѣшить, выжимать молоко изъ сосцовъ. || Давать молоко, быть дойною или **дои́ться**. *Корова перестала дои́ть, не стала дои́ться. Эта корова дáивала* или **дáивалась** *прежде круглый годъ, почти безъ мéжмолокъ.* || Црк. *доить*, кормить грудью, отчего и црк. **дои́лица** [ж.] кормилица, мамка. *Не краснѣй дѣвка, коровъ доючи, краснѣй дѣвка, за угломъ съ парнемъ стоючи. Не дѣло пьяной бабѣ коровъ доить. Доитъ шибко, да молоко жидко. У тещи для зятя и ступа дои́тъ*, т. е. доится. *У пьянаго семь коровъ доится, а проспится, такъ и переходницы нѣтъ.* **Доéніе** [ср.] длит., **дóйка** ж. об. дѣйст. по знач. гл. *Не возьмешь дойкой, не возьмешь и нацѣдкой. Вы́доить, подои́ть, издои́ть корову. Додои́ть до конца. Отдоить немного. Надоить ведро. Сдаивать помалу.* **Дóйный** *скотъ, —ная корова*, который, —ая дои́тся, даетъ молоко, *пск.* **дóеный. Дойни́къ** [**—á**] м., **доёнка, дóйленка, дойни́ца**, [**дóйница** *каз.*] ж. дои́льница, подóйникъ, глиняный широкій горшокъ съ рыльцемъ, или обручная бадейка, ведерко, кверху пошире, съ носкомъ и съ одною длинною кленкой, которая служитъ ручкою, для дойки коровъ. || *Дойни́ца* также доильщица; а въ стекловарномъ дѣлѣ, большой горшокъ, для плавки стеклá; || *дóйница*, дойная корова, пртвпл. *яловая* и *перехóдница*; || *доёнка* *влд.* носокъ подойника. || *Доёнка*, **доёнки**, самые сосцы. *Коровью шкуру по доенкамъ знать. Для сóски, на рожокъ навязываютъ срѣзанную съ вымени доенку.* **Дóйникъ** и дóйникъ, растен. Melilotus, молочный кормъ. **Дои́льня, дóйня** ж. мѣсто, теплый хлѣвъ, сарай, закута для дойки коровъ. **Дои́льникъ** м., **—ница** ж., **дои́льщикъ** м., **—щица** ж. удóйщикъ, удоищица, кто дои́тъ коровъ, ходитъ за удоемъ. || *Дои́льница*, подóйникъ, дойни́къ, ведерко съ крышкою. **Дойчи́вая** *корова*, смирная при дойкѣ, дающая доить себя. **Дóйло** ср. все количество молока, выдоенное за сутки изъ одной скотины; въ *дойлѣ* два или три *удоя*. || *Дóйломъ* зовутъ и негодное, дурное молоко. *Первое дойло послѣ отелки не молоко, а молóзево;* оно творожится и его не ѣдятъ.

[**Дои́щикъ, —ица** см. *доискать*].

1. **Дóка** об. мастеръ, мастакъ, знатокъ, искусникъ, дѣлецъ, дóдѣль, мастеръ своего дѣла; || иногда и знахарь, колдунъ. *Дóка на доку нашолъ, напалъ, наскочилъ*, нашла коса на камень. *Дока на доку нашолъ, дока отъ доки бокомъ пошолъ. Докѣ честь, докѣ слава, дока денежку беретъ.* **Докáточный** *влд.* знающій, опытный, дѣловой, дошлый, дошлецъ.

2. **Докá** нар. пока, покуда, поколѣ, доколѣ. *Пусть лежитъ, докá (не) понадобится. Докá ты соберешься, я уѣду.*

[**Докáвыванье, докáвывать, —ся** см. *доковать*].

Докади́ть, докáживать, окончить каженье, кадить до конца или до какого-либо случая, послѣдствія. *До того докадилъ, что у всѣхъ голова разболѣлась.* **—ся**, достигать чего-либо каженьемъ.

Доказáть, докáзывать что, убѣждать въ истинѣ чего-либо доводами, свидѣтельствомъ; подтверждать что-либо неоспоримо. || На кого, доносить,

доводить, обвинять и уличать; выводить, обнаруживать дѣло. *Легко сказать, да не легко доказать.* —**ся**, быть доказываему, подтверждаться неоспоримо. **Дока́зываньe** ср. длит., **дока́зaніе** ср. окнч., **дока́зъ** м. об. дѣйствіе по знач. гл. || *Доказъ* также доносъ, свидѣтельство на кого-либо. **Доказно́й**, могущій быть доказаннымъ; къ доказанію относщ. **Дока́зчивый**, склонный къ переносамъ, доносамъ, сплетнямъ. **Доказа́тельный**, для доказательства чего-либо служащій, доказанный, на доказательствахъ основанный. *Это голословное, бездоказательное обвиненіе.* **Доказа́тельство** ср. прямой доводъ, обстоятельства, подтверждающія или доказывающія что-либо. **Доказа́тель** м., **—ница** ж., **дока́щикъ** [**дока́зчикъ**] м., **—ица** ж. доказывающій что-либо; уличитель, доводчикъ, доносчикъ; **дока́зникъ** м., **доказу́ха** ж. то же, бранно. *Докащику первал му́ка (первый кнутъ),* коли обманетъ или не докажетъ доноса. *Жена на мужа не докащица (не по́слухъ). Холопъ на господина не докащикъ,* стар.

[**Дока́иваться** см. *дока́яться*].

Докали́ть, докала́ть или **дока́ливать** что, перекалить все; || накалить, прокалить что-либо совсѣмъ; || доводить до чего-либо калкой. **—ся**, быть докаляему; доходить до чего-либо калкой. **Дока́ливанье** ср. длит., **докале́ніе** ср. окнч., **дока́лъ** м., **дока́лка** ж. об. дѣйст. по гл. **Дока́лочный**, къ докалкѣ относящійся.

[**Дока́лываньe, дока́лывать** см. *доколоть*].

Дока́лѣ, дока́мѣсь, дока́мѣстъ, [**дока́ми.** *влад. Оп.*] нар. доколѣ, докуда, покуда, пока, поколѣ, пока́мѣстъ, доко́ль, доке́ль, дока́лева, доке́лева, доку́ль, доку́ле, доку́лева, докулича; до котораго мѣста или времени.

[**Докаля́ть** см. *докалить*].

[**Дока́ми, дока́мѣстъ, дока́мѣсь** см. *докаль*].

[**Дока́нчиваньe, дока́нчивать, —ся** см. *докончить*].

[**Дока́пливаньe, дока́пливать, —ся** см. *докопить*].

[**Дока́пчивать** см. *докоптить*].

[**Дока́пываньe, дока́пывать, —ся** см. *докопать*].

Докараба́каться, докараба́киваться до чего, долѣзть, добраться карабкаясь. *Докарабкались до вершины утеса.*

Докара́чить, докара́чивать *кого донельзя, до стльны,* допячивать, заставить карачиться, пятиться на карачкахъ до чего-либо. **—ся**, допятиться; || ходить или лазить на карачкахъ до чего-либо.

Дока́ркать, дока́ркнуть, дока́ркивать, прокаркать до конца, докричать каркая; каркать до чего-либо. *Не докаркнулъ грачъ, какъ я его убилъ.* **—ся**, добиться, достигнуть чего-либо каркая. *Дока́ркалась ворона заряда. Ужъ вѣрь мнѣ, старуха дока́ркается своего, эта карга не отстанетъ.*

[**Дока́рмливаньe, дока́рмливать, —ся** см. *докормить*].

Докартави́ть, докарта́вливать, картавить до чего-либо, до конца. **—ся**, до чего, достигнуть чего-либо картавя.

Докартёжничать или **—ся**, до чего, играть въ карты, картежничать до какихъ-либо послѣдствій.

Дока(ко)рю́чить что, скорючить, скорчить, согнуть вовсе или до чего-либо. **—ся**, стрд. и возв. по смыслу рѣчи.

Доката́ть, дока́тывать что, кончить катаньемъ; || катать до чего-либо. **—ся**, быть докатываему; || катать или || кататься до какихъ-либо послѣдствій. *Бѣлье дока́тывается. До того докатались, что лошади стали. Поскрыпитъ, да дойдетъ; а не дойдетъ, такъ докатится.* **Дока́тываньe** [ср.] длит., **дока́танье** [ср.] окнч., **дока́тъ** м., **дока́тка** ж. об. дѣйст. по знач. гл. *ката́ть.* **Докати́ть** [**докачу́, дока́тишь, дока́тятъ**], **дока́тывать** что, катить до мѣста. || *Докати́ть* также доѣхать, прикатить на лошадяхъ, шутч. **докато́шить, докато́нить, —ся**, быть докачену (по́катомъ); || катиться до чего-либо, до мѣста. **Дока́тываньe** ср. длит., **докаче́нье** ср. окнч., **дока́тъ** м., **дока́тка** ж. об. дѣйст. по гл. *кати́ть.* **Дока́тчивый**, что легко докатывается. *Костяной шаръ дока́тчивѣе деревяннаго.*

[**Дока́точный** см. 1. *дока*].

[**Докато́шить, дока́тчивый, дока́тъ, дока́тываньe, дока́тывать, —ся** см. *доката́ть*].

Докача́ть, докачну́ть, дока́чивать что, докончить качкой; перестать качать; || качать до чего-либо. *Всю ли воду докачали? Не докачивай ребенка до дурноты.* **—ся**, быть докачиваему; || качаться, колебаться до чего-либо или до покоя. *Малый водоемъ дока́чивается изъ большого,* пополняется насосомъ. *Докачались на качеляхъ до дурноты. Маятникъ докачался, сталъ.* **Дока́чиваньe** ср. длит., **докача́нье** ср. окнч., **дока́чка** ж. об. дѣйствіе по знач. гл.

[**Докаче́нье** см. *докатать*].

[**Дока́чиваньe, дока́чивать, докачну́ть, —ся** см. *докачать*].

[**Дока́шиваньe, дока́шивать, —ся** см. *докосить*].

Дока́шлять, дока́шлянуть, дока́шливать, выкашляться, прокашляться, начавъ или ставъ кашлять, кончить; || *досказывать, договаривать, говорить до конца, высказать все. **—ся**, быть докашливаему; || кашлять до чего-либо, достигать чего-либо кашлемъ. *Его не докашлялешься,* не дозовешься, хоть закашляйся.

[**Дока́щикъ, —щица** см. *доказать*].

Дока́яться, дока́иваться до чего, достигать чего-либо кайкою, раскаяньемъ. *Не дока́ялъ тебя попъ,* пѣтъ совѣсти въ тебѣ.

Докваси́ть, докваши́вать что, квасить до конца, окапчивать квашенье, квасить до чего-либо. **—ся**, быть докваши́ваему; || квасить до чего-либо, до какихъ-либо послѣдствій; || докисать, дображивать по себѣ. **Докваши́ваньe** ср. длит., **докваше́нье** ср. окнч., **докваса́ъ** м., **докваска** ж. об. дѣйст. по знач. гл.

Доке́ль, доке́лива, доке́лича пар. *тмб.* доколь, доколѣ, дока́мѣ, пока́, дока́, докуда, докудова, покуда; до какого-либо мѣста, времени.

Докива́ться кого, домигаться, дозваться, кивая пальцемъ или головою; докликаться, дозваться знаками.

Докида́ть или **доки́дывать; доки́дать,** оканчивать занятіе, состоящее въ кидкѣ чего-либо. *Докида́йте скорье стогъ; мы ужъ доки́дали,* дометали, добросали, сложили. *Круленькимъ, ма-*

ленькимъ до неба докинешь? глазъ. *Отъ Рѣшмы до Ки́нешмы доки́нешь ли?* || *Докида́ть* или *доки́дывать*, **доки́нуть** что, добрасывать, долукнуть до извѣстнаго мѣста. *Глазомъ окинешь, а камнемъ не докинешь. Докинь ещо гривенникъ*, прибавь. **—ся**, быть докидываему, въ различн. знач. || Кида́ть или кида́ться до чего-либо, до какихъ-либо послѣдствій. *Докинуться до начальства*, прибѣгнуть, дойти. **Доки́дыванье, докида́нье** [ср.] длит., **доки́данье** [ср.] окнч., **доки́дъ** м., **доки́дка** ж. об. дѣйст. по гл. **Докидно́й, доки́дочный**, прибавочный, добавочный. **Доки́дчикъ** м. кто докидываетъ. *У насъ камень рвали, да* **доки́дышемъ** *зашибло человѣка.*

[**Доки́нуть** см. *докидать*].

Докипѣ́ть, докипа́ть, кипѣть сколько нужно или до чего-либо. *Докипѣли щи до перекипа, и ушли.* **Докипа́нье** ср. длит., **до́кипъ** м. об. состояніе по гл. **Докипѣ́лый**, докипѣвшій.

Докиса́ть, доки́снуть, доквашиваться, добра́живать, достигать извѣстной степени кислоты. **Докиса́нье** ср. длит., **до́кисъ** м., **доки́ска** ж. об. состояніе по гл. **Доки́слый** прл., **до́кись** ж. что докисло; прокислые остатки пищи или питей. || Соединенія металловъ и другихъ началъ съ кислородомъ, по степенямъ или количеству послѣдняго, называются: *за́кись, не́докись, о́кись, до́кись, пе́рекись;* всякая кислота и щолочь принадлежитъ къ одному изъ этихъ соединеній.

[**Доклада́ть, доклад-, докла́дъ, докла́дыванье, докла́дывать, —ся** см. *докласть*].

Докла́ниваться, докла́няться см. *доклонить.*

Докла́сть, доклада́ть или **докла́дывать** что, продолжать или оканчивать кладку; класть, прикладывать до чего-либо; набавлять, добавлять; || достраивать каменную постройку. || *Докла́дывать* или *доклада́ть*, **доложи́ть**, донести, довести до свѣдѣнья, представить о чомъ-либо высшему себя. **—ся**, быть докладываему; || докладывать о себѣ, просить черезъ кого-либо позволенья войти. *Надо сперва доложиться.* **Докла́дыванье** ср. длит., **доложе́нье** ср. окнч., **докла́дъ** м., **докла́дка** ж. об. дѣйствіе по значенію гл. || *Докла́дъ юж.* также портняжный прикладъ; подкладка, пуговицы ипр. || Письменное представленіе о чомъ-либо, б. ч. не въ видѣ донесенья, а докладной записки; || день и часъ, когда начальнику докладываютъ. *У министра доклады департаментовъ расписаны поденно. Нести бумаги къ докладу*, на разрѣшенье, доложить ихъ кому-либо. *Отъ доклада по́слуха* (свидѣтеля) *не брать*, стар. *Атаманъ не воленъ въ докладѣ донс.* стар. самъ не вчинаетъ дѣлъ, судитъ только, что сказываютъ старики или жалобы. *Докладъ на сѣняхъ у владыки нвг.* стар. высшій судъ. **Докладно́й**, къ докладу въ разныхъ значен. относящійся, его составляющій. *Докладна́я стѣнка*, доложенная, пристроенная. *Докладно́й рубль*, до(на)бавочный. *Докладно́й холопъ* стар. крѣпостной, дворовый, дошедшій не по наслѣдству, а по особой купчей. *Докладно́й день*, когда бываетъ у начальника докладъ. *Докладна́я записка*, бумага безъ титула или величанья, въ которой проситель или докладчикъ говоритъ о себѣ б. ч. въ третьемъ лицѣ. *Докладной списокъ* стар. судебный приговоръ, выдававшійся оправданному, въ видѣ охраны. **Докла́дчикъ** м., **—чица** ж. кто докладываетъ; родъ дѣлопроизводителя въ общихъ засѣданіяхъ; || стар., отъ *докла́дывать* въ значн. дополнять дѣло, *докладчики* были секретарями и стряпчими суда, съ правомъ конечнаго приговора по заключенію судьи, на основаніи объясненій *разскащиковъ* спорныхъ сторонъ. **Докла́дчиковъ**, ему лично принадлжщ. **Докла́дчичій**, званію его свойственный.

Доклева́ть, доклёвывать что, исклевывать вовсе или поѣдать клювомъ. **—ся**, быть доклевываему; || клевать или клеваться взаимно до чего-либо. **Доклёвыванье** ср. длит., **доклева́нье** ср. окнч., **доклёвъ** м., **доклёвка** ж. об. дѣйст. по знач. глг.

[**Доклее́нье, докле́иванье, докле́ивать, —ся, докле́йка** см. *доклеить*].

Доклейми́ть что, докончить клейменье, наложить всѣ клейма. **—ся**, быть доклеймену; || клеймить до чего-либо, достигнуть чего-либо клейменьемъ. **Доклейме́ніе** ср. окнч. дѣйствіе по знач. глг.

Доклеи́ть, докле́ивать что, докончить клейкой. **—ся**, быть доклеиваему; || клеить до чего-либо, достигнуть чего-либо клейкою. **Докле́иванье** ср. длит., **доклее́нье** ср. окнч., **докле́йка** ж. об. дѣйствіе по знач. глг.

Доклепа́ть, доклёпывать что, заклепать окончательно или клепать до чего-либо. **—ся**, быть доклепываему; || клепать, наклепывать на кого-либо или || вклепываться во что-либо, до какихъ-либо послѣдствій. **Доклёпыванье** ср. длит., **доклепа́нье** ср. окнч., **доклёпъ** м., **доклёпка** ж. об. дѣйст. по знач. гл.

Доклика́ть, докли́кнуть *до какого-либо мѣста*, кликать, подавая голосъ на извѣстное разстоянье. *Отсюда по конецъ по́ля не докли́кнешь голосомъ.* **Докли́кать** до чего, докричаться, дозваться. *Я до того докли́калъ, что охри́пъ, что услышали.* **Доклика́ться, докли́каться** кого, дозваться, докричаться, звать или кликать до прихода кого-либо. *Тутъ никого не дозовешься, не докли́чешься.* **До́клику** *нѣтъ*, не дозовешься. *Разстояніе въ одинъ, два до́клика*, перезыва, переклика.

Докли́нить, докли́нивать что, заклинить добавочно; || кончить заклинку; клинить до чего-либо, до какихъ-либо послѣдствій. **—ся**, быть доклиниваему; || (за, рас) клинить до какихъ-либо послѣдствій. **Докли́ниванье** ср. длит., **докли́нъ** м., **докли́нка** ж. об. дѣйст. по знач. гл.

Доклокота́ть, клокотать до конца или до чего-либо.

Доклони́ть, доклоня́ть что, до чего-либо, клонить или наклонять до извѣстнаго мѣста. **—ся**, быть доклоняему. **Доклоне́ніе** ср. окнч., **докло́нъ** м. об. дѣйст. и состояніе по знч. гл. на *ть* и на *ся*. **Докло́нчивый**, легко наклоняемый. **Докла́няться, докла́ниваться** до чего, допроситься, домолиться, кланяться и просить до исполненія кѣмъ-либо просьбы.

Доклохта́ть, перестать клохтать или продолжать до какихъ-либо послѣдствій; **доклохта́ться** чего, до чего, то же.

Докло́чить что до чего, всклочить до извѣстной степени.

Доклуби́ть. *Доклубивъ волны свои до устья, Волга впадаетъ десятками потоковъ въ море. Дымъ отъ лѣсного пала* **доклуби́лся** *до насъ*, донесся клубомъ.

Доклю́кать или —**ся** до чего, допиться, дойти до чего-либо пьянствомъ.

Доключничать или —**ся** до чего, достигнуть чего-либо, добраго или худого, въ должности ключника, —ницы.

Докобе́ниться до чего, доломаться, кобениться до лиха, до бѣды.

Докова́ть докóвывать или **дока́вывать** что, докончить ковкою; || ковать до чего-либо. —**ся**, быть дока́вываему, отдѣлываему; || —до чего, достигнуть чего-либо ковкой. **Дока́вываньe** ср. длит., **докова́нье** [ср.] окнч., **докóвъ** м., **докóвна** ж. дѣйст. по знач. гл. *Недоковъ желѣза*, недостача выхода изъ руды, противъ счота. **Докóвочный**, къ докóвкѣ относящійся.

[**Дóковый** см. *докъ*].

Доковыля́ть, доковы́ливать, дохромать до мѣста, съ трудомъ дойти, дотащиться. *Доковыля́ть* или **доковыля́ться** до чего, достигнуть, добиться, нажить что-либо, худо или добро, ковыляя. **Доковыля́нье** [ср.], **доковы́лка** [ж.] дѣйст. по знач. гл.

Доковыря́ть, доковырну́ть, доковы́ривать что, оканчивать ковыряньемъ. *Доковы́ривай лапотки да пойдемъ*. —**ся**, быть доковырену; || —до чего, дойти, достигнуть ковыряньемъ. *Доковыряль, —ся опять до́ крови*. **Доковы́риванье** [ср.] длит., **доковыря́нье** [ср.] ок., **доковы́ръ** м., **доковы́рка** ж. об. дѣйст. по знач. глг. **Доковы́рочный**, къ доковыркѣ относящійся. **Доковы́рчивый**, доковыривающійся до всего.

Докозыря́ть, докозы́ривать, козырять до конца. —**ся** до чего, козырять до чего-либо. [|| Добиться чего-либо *козыряніемъ*, поклонами]. **Докозы́риванье, докозыря́нье** [ср.] дѣйст. по гл.

[**Доколачиванье, доколачивать**, —**ся** см. *доколотить*].

[**Докóлево** см. *доколь*].

Доколеси́ть до чего, до мѣста, до какого-либо случая, колесить, ѣхать, ѣздить и достигать куда, чего-либо; —**ся**, то же, въ послѣди. знач. *Доколесимся того, что засьмы безъ колесъ*.

[**Докóлича** см. *доколь*].

[**Докóлка** см. *доколоть*].

Доколоти́ть доколáчивать что, добивать. *Доколотить сваи*, забить всѣ; *доколотить сваю*, добить ее до мѣста. *Доколотить кого до полоу́мья*, довести до этого побоями и дурнымъ обращеньемъ. *Доколотили всю посуду*, разбили, добили всю. *Онъ доколачиваетъ послѣднюю тысячку* (или *сотняу*). —**ся**, быть доколачиваему; || добиться чего-либо, достигнуть колотя или || колотясь, переколачиваясь. **Доколáчиванье** ср. длит., **доколочéнье** ср. окн., **дóколотъ** м., **доколóтка** ж. об. дѣйст. по знач. глг. *Дóколотъ свай*, добой, досадка.

[**Доколóтіе** см. *доколоть*].

[**Доколóтка, дóколотъ** см. *доколоти́ть*].

Доколотырничать или **доколотырить**, —**ся** до чего, дойти до чего-либо колотырствомъ, дракой, ссорой, отбоемъ.

Доколóть, докáлывать что, кого, раскалывать вовсе, до конца; || колоть раненнаго до смерти; колоть до чего-либо. —**ся**, быть докалываему; || достигать чего-либо колотьемъ. **Дока́лыванье** ср. длит., **доколóтіе** ср. окнч., **докóлъ** м., **докóлка** ж. об. дѣйст. по гл.

[**Доколочéнье** см. *доколоти́ть*].

Доколупа́ть, доколупну́ть, доколу́пывать, доковыривать, оканчивать, бросить колупанье; колупать до чего-либо. —**ся**, быть доколупываему, доковыриваему; || —до чего, дойти колупаньемъ. **Доколу́пываньe** [ср.] длит., **доколупа́нье** [ср.] окн., **дóколупъ** м., **доколу́пка** ж. об. дѣйст. по знач. гл. **Доколу́пчивый**, кто легко, скоро доколупывается; || *охочій допскиваться до всего.

[**Докóлъ** см. *доколоть*].

Докóль, докóлѣ; докóлево, докóлича нар. времени и мѣста, означ. срокъ, а иногда мѣру, докéль, докéлева, докýлича, докýль; докуда, докáмѣ, дока́, докáмѣстъ; покуда, покáмѣ, покамѣстъ; потуда, потóлѣ. *Жди, доколь не приду. А доколь ещо ждать?* долго ли. *А ты доколь займись чѣмъ*, пока, покуда, сколько бы ни ждать. *Доколь мьрять, доколь пускать полосу?* до конхъ мѣстъ, докáмѣстъ. **Докóльный** означаетъ будущность вообще, срокъ впереди. *Докóльный страдалецъ онъ, это Богъ вѣдаетъ!* долго ли ещо ему страдать.

Докомáнный, докомóнный *тмб.* притомáнный, точный, подлинный, настоящій, истотный, истинный; || основательный, должнымъ порядкомъ сдѣланный; докóнный; пртвил. *подложный*.

Доконáть кого чѣмъ, довести до крайности, дойти, доѣхать, донять, уходить, порѣшить, покончить, погубить тѣмъ или другимъ способомъ. || *Иск. изг.* догорѣть. *Жúгалка доконáла*, свѣча вся, догорѣла. **Доконáнье** ср. дѣйст. по гл. **Доконáтель** м., —**ница** ж. конатель, каратель, преслѣдователь, губитель.

[**Докóнный** см. *доконъ*].

Доконовóдить или **доконовóдиться** до чего, достигнуть чего-либо коноводствомъ, будучи зачинщикомъ, дойти этимъ до бѣды.

Доконопáтить, доконопáчивать что, окончить конопаткой. —**ся**, быть доконопачиваему; || конопатить до чего-либо, достигнуть чего-либо этимъ. **Доконопáчиванье** ср. длит., **доконопáченье** ср. ок., **доконопáтка** ж. об. дѣйст. по знч. гл.

Докóнчить или **докончáть, доканчивать** что, кончать, оканчивать, поканчивать, заканчивать; приводить что-либо къ концу, до(со,с)вершать, вершать, рѣшать. —**ся**, быть доканчиваему; приходить, приводиться къ концу. **Доканчиванье** ср. длит., **докончáніе** ср. окнч. дѣйст. по знач. гл. *Мирное докончаніе* стар. конечныя условія, подпись договора, грамоты. **Докончáльная** *грамота* стар. мирный договоръ, окончательно утвержденный. **Докончáтель** м., —**ница** [ж.] кто что-либо докончилъ.

Докóнъ м. основная причина, существенный поводъ, начальная пружина; исходъ, начало чему-либо. *По докóнамъ пойдешь, до всего дойдешь*, при розыскѣ. || Окончательный договоръ, условіе, служащее *докóномъ* всему дѣлу. || *Придти въ докóнъ*, разориться, стать въ тупикъ, дойти въ чомъ-либо до конца. **Докóнный**, докомапный,

притомленный, точный; подлинный, истинный, вѣрный; основной или основательный. *Доко́нно знаю, доко́нно говорю. Доконное сужденье, заключенье,* логичное.

Докопа́ть, дока́пывать что, окончить копаньемъ, выкопать вовсе; || копать до чего-либо. **—ся**, быть доканываему; || копать или копаться до чего-либо, дорываться, дорыться, доискаться. **Дока́пываньe** ср. длит., **докопа́нье** ср. окнч., **доко́пъ** м., **доко́пка** ж. об. дѣйст. по гл. **Доко́пчивый**, кто любитъ доканываться, доискиваться, дорываться, до́искливый.

Докопи́ть, докопля́ть или **дока́пливать** что, копить, накоплять въ пополненіе скопленнаго прежде, до извѣстной мѣры. *Какъ докоплю сотенку, такъ и положу въ приказъ.* **—ся**, быть докопляему; || набираться до извѣстной мѣры само собою. **Дока́пливанье** ср. длит., **докопле́нье** ср. окнч. дѣйст. по знач. гл.

[**Доко́пка** см. *докопа́ть*].

[**Докопле́нье, докопля́ть** см. *докопи́ть*].

Докопти́ть, дока́пчивать что, окончить копченьемъ; выкоптить все или прокоптить совсѣмъ; коптить до чего-либо. **—ся**, быть доканчиваему или **докопте́ть**; коптить и коптиться до чего-либо. **Докопте́лый, докопте́вшій**, прокоптѣвшій или прокончонный.

[**Доко́пчивый, доко́пъ** см. *докопа́ть*].

Докорми́ть, дока́рмливать кого, оканчивать кормленье; || кормить до чего-либо. **—ся**, быть докармливаему; || кормить до какихъ-либо послѣдствій. *Докормилъ ребенка или докормился до того, что окормилъ его.* **Дока́рмливанье** ср. длит., **докормле́нье** ср. окнч., **доко́рмъ** м., **доко́рмка** ж. дѣйствіе по знач. гл.

Докорна́ть что, корная дорѣзать, окорнать совсѣмъ.

Докорчева́ть, докорчёвывать *лѣсъ*, доканчивать корчовку. **—ся**, быть докорчёвываему; || корчевать до чего-либо, достигать чего-либо корчуя. **Докорчёвываньe** ср. длит., **докорчева́нье** [ср.] окнч., **докорчёвка** ж. об. дѣйст. по гл.

Доко́рчить, доко́рчивать *рожу*, скорчить совсѣмъ, до конца. *Не доко́рчилъ онъ рожи, какъ вдругъ входитъ начальникъ!* **—ся**, скорчиться до чего-либо, до какого-либо случая, послѣдствія.

[**Докорчёвка, докорчёвываньe, докорчёвывать, —ся** см. *докорчевать*].

[**Докорючить** см. *докарючить*].

Докоси́ть, дока́шивать что, оканчивать косьбу; выкосить извѣстный участокъ. **—ся**, быть доканшиваему; || косить до чего-либо, до какихъ-либо послѣдствій. *Докосили до темной ноченьки, и до спасиба не докосились.* || Коситься до чего-либо глазами; коситься на кого, на что, до чего-либо. **Дока́шиванье** ср. длит., **докоше́нье** ср. окнч., **доко́съ** м. об. дѣйст. по знач. гл.

Докосма́тить, докосма́чивать что, кого, раскосматить вовсе.

Докоснѣ́ть до чего, коснѣя дождаться чего-либо, дожить до чего-либо.

Докостыля́ть, докостыливать кого, добивать костылемъ, тростью, костяшками кулака; || — до чего, добрести, дойти костыляя, хромая. **—ся** чего, добиваться, достигать костыляя.

[**Доко́съ** см. *докосить*].

Докочева́ть, докочёвывать *до мѣста, до какихъ-либо послѣдствій;* **—ся**, докочевать, въ послѣдн. знач.

[**Докоше́нье** см. *докосить*].

[**Докра́дывать, —ся** см. *докрасть*].

[**Докра́иванье, докра́ивать, —ся** см. *докроить*].

Докрапи́ть и докрапа́ть, докрапля́ть и докра́пливать, докончить крапомъ, крапленьемъ, какъ крапятъ напр. карты. **—ся**, быть докрапляему; || дойти до чего-либо, достигнуть чего-либо крапленьемъ. **Докра́пливанье** [ср.] дл., **докрапле́нье** [ср.] ок., **докра́пъ** м. об. дѣйст. по гл.

Докра́сить, докра́шивать что, окончить крашеньемъ; до чего, достигать крашеньемъ. **—ся**, быть докрашиваему; || достигнуть чего-либо крашеньемъ. **Докра́шиванье** ср. длт., **докра́шенье** [ср.] ок., **докра́ска** ж. об. дѣйст. по знч. гл. **Докраснѣ́ть**, покраснѣть совсѣмъ, до чего-либо. *Докрасне́ла до-нельзя.* **До́красна** нар. до красноты, до тѣхъ поръ, до той мѣры, покуда не покраснѣетъ. *Настегать кого до́красна. Накалить жигало до́красна.* **Докрасова́ться** до чего, красуясь дойти до чего-либо. *Докрасовалась дѣвка до сѣдой косы,* засидѣлась. *Хлѣбъ докрасовался,* открасовался, отцвѣлъ, сталъ наливаться.

Докра́сть, докра́дывать, —ся, доворо́вывать, доворовать, —ся до чего-либо; || подкрадываясь дойти до какого-либо мѣста.

[**Докра́шенье**, 1. **докра́шиванье** см. *докра́сить*].

[2. **Докра́шиванье**, 1. **докра́шивать** см. *докрошить*].

[2. **Докра́шивать** см. *докра́сить*].

[**Докрести́ть** см. *крестить, докшить*].

Докрича́ть, докри́кивать, кричать до чего-либо, говоря о времени, разстояніи, какомъ-либо послѣдствіи напр. **—ся**, кричать до чего-либо, до послѣдствія; докли́каться, дозваться. **До́крикъ** м. разстояніе, на какомъ слышенъ человѣческій голосъ, докликъ, перекликъ.

До́крови нар. до кро́ви, до выступленія крови на тѣлѣ.

Докрои́ть, докра́ивать что, докончить кройкою, скроить совсѣмъ; кроить до чего-либо. **—ся**, быть докраиваему; дойти до чего-либо, достигнуть кройкою. **Докра́иванье** ср. длит., **докрое́ніе** ср. окн., **докро́й** м., **докро́йка** ж. об. дѣйст. по знч. гл.

[**Докромса́нье, докромса́ть, —ся** см. *докромшить*].

Докромши́ть что, кромшить до конца, или до чего-либо. **—ся**, быть докромшону; || до чего, достигнуть чего-либо кромша. **Докромса́ть, —ся**, то же. **Докромса́нье** ср. дѣйст. по знач. глг.

Докропа́ть *работу, шитье,* доковырять, докончить кое-какъ. *Докропалъ стишонки.* **Докропа́ться** до чего, достигнуть чего-либо кропаньемъ, добиться до чего-либо кропая. **Докропа́нье** ср. ок. дѣйст. по гл.

Докропи́ть, докропля́ть, добры́згать, оканчивать кропленье, напр. *кропиломъ;* || до кого, достать до кого-либо брызгами; || до чего, до какихъ-либо послѣдствій. **—ся** до чего, кропить до какихъ-либо послѣдствій, достигнуть чего-либо, окропляя что-либо.

Докроши́ть, докра́шивать что, доканчивать крошкою, искрошить все. **—ся**, быть докрашиваему; ||достигать чего-либо крошкою. **Докра́шиванье** ср. дл., **докроше́нье** ср. окн., **докро́шка** ж. об. дѣйств. по знач. гл.

Докруглить, докругля́ть что, оканчивать кругленье, круглить до чего-либо. **—ся**, быть докругляему. **Докружи́ть, —ся**, кружить, —ся до чего-либо, до какихъ-либо послѣдствій. **Докругле́нье** ср. окн. дѣйст. по знач. гл. *Попо́лнить что (деньги)* **до́кругла**, до круглаго счота, безъ дробей, копеекъ инр.

[**Докружи́ть, —ся** см. *докруглить*].

Докрупи́ть *крупу*, окончить выдѣлку ея, домолоть или дотолочь. **—ся**, быть докруплену.

Докрути́ть, докру́чивать что, докончить крученьемъ, закрутить, скрутить все или вовсе; ||—до чего, до извѣстной степени. **—ся**, быть докручиваему; ||до чего, достигать чего-либо крученьемъ. **Докру́чиванье** ср. длит., **докруче́нье** ср. окнч., **до́крутъ** м., **докру́тка** ж. об. дѣйст. по знч. гл.

Докручи́ниться до чего, догореваться, догрустить, —ся.

Докруши́ть что, разрушить, сокрушить окончательно. **—ся**, быть докрушену; ||докручи́ниться.

Докры́ть, докрыва́ть что, оканчивать крытіемъ; крыть до чего-либо. **—ся**, быть докрываему; ||достигнуть чего-либо крытіемъ. *Жидкою тушью не скоро* **докро́ешься** *до темной тьми.* **Докрыва́нье** ср. длит., **докры́тіе** ср. окнч., **докры́шка** ж. об. дѣйст. по знач. гл.

[**Докстить** см. *докшить*].

До́кторъ м., латин. [doctor], получившій въ университетѣ или въ академіи **до́кторство** ср., высшую ученую степень (1. дѣйствит. студентъ; 2. кандидатъ; 3. магистръ; 4. докторъ), по какому-либо факультету. ||Обычно называютъ такъ только доктора медицины, а вообще и всякаго врача, лѣкаря. **До́кторша** [ж.] жена доктора. **До́кторовъ, до́кторшинъ**, ему либо ей принадлежащій. **До́кторскій**, сану или званію этому свойственный. **Доктора́нтъ** [м.] кандидатъ на доктора, сдавшій испытаніе и пишущій диссертацію.

[**Доктри́на** ж., лат. doctrina, ученіе, теорія, система].

Доктрине́ръ, [**доктринёръ**] м., [франц. doctrinaire], поборникъ старинной политики или управленья, противникъ нововведеній. [||Привержепецъ и защитникъ извѣстныхъ положеній какого-нибудь ученія. ||Человѣкъ, упорно слѣдующій теоріи, не справляясь съ требованіями жизни. **Доктрине́(нё)рскій** прлг. отъ сл. *доктринеръ*. **Доктрине́(нё)рство** ср. чисто теоретическое воззрѣпіе на жизнь].

Докувы́ркаться до чего, кувыркаться до какихъ-либо послѣдствій.

Доку́да, доку́дова нар. до какого мѣста или времени, доколѣ; покуда, пока. *Съ насъ доку́да будетъ.*

Доку́ка см. *доку́чить*.

Докукова́ть, кончить кукованье; до чего, или **докукова́ться**, дойти, дожить до чего-либо кукуя.

Доку́кситься до чего, дойти куксясь, натирая глаза кулакомъ.

[**Доку́лева** см. *докуль*].

Докулика́ть до чего, или **—ся**, дойти до чего-либо пьянствомъ.

Доку́ль, доку́лева, [**доку́лича**. *кур.* Опд.] докуда, доколѣ.

[**Докуме́каться** см. *докумекать*].

Доку́ме́нтъ м., лат. [documentum], всякая важная дѣловая бумага, также дипломъ, свидѣтельство инр. **Докуме́нтный**, [**докуме́нтовый**] къ документу относще. [**Документа́льный**, на документахъ основанный; ||имѣющій характеръ, значеніе документа. *Дѣло велось* **документа́льно**. *Съ документальною точностью.* Ак.].

[**Докуме́нщикъ** см. *докумекать*].

Докуми́ться до чего, *арс.* доспроситься, дознаться у добрыхъ людей, у кумушекъ. **Доку́мокъ** [—мка] м. шуточ. названіе родственика кумы или ку́ма. *Это мнѣ кумъ, а это доку́мокъ, своякъ его.*

Докумѣть *прм.* уразумѣть, понять вполнѣ. **Докумію** *сльз.* понимаю. **Докуме́каться** до чего, дойти умомъ, добраться, понять. [**Докуме́нщикъ** м. затѣйникъ, выдумщикъ, искусникъ. *симб.* Оп.].

Докунѣть, выкунѣть, собств. о куницѣ, вообще о пушномъ звѣрѣ, вышерститься, вымытиться, долинять, стать дошлымъ, дойти шерстью. **Докуне́лая** *лиса*, вы(до)купѣвшая, дошлая.

[**Докупа́нье** см. *докупить*].

1. **Докупа́ть, доку́пывать** кого, оканчивать купанье; ||купать до чего-либо, до какихъ-либо послѣдствій. **—ся**, быть докупываему; купаться до конца, оканчивать свое купанье; купать или купаться до какихъ-либо дурныхъ послѣдствій. *Докупа́лся до лихора́дки.*

[2. **Докупа́ть** см. *докупить*].

Докупи́ть, докупа́ть что, чего, прикупать, покупать остальное, окончить закупъ. **—ся**, быть докуплену; дойти до чего-либо куплей. *Я докупи́лся сам.* закупилъ все нужное, скупилъ въ однѣ ру́ки. **Докупа́нье** [ср.] длт., **докупле́нье** [ср.] окн., **до́купъ** м., **доку́пка** ж. об. дѣйст. по знач. глг. ||*Доку́пка* также то, что докуплено, **докупно́й** *товаръ*. **Доку́пщи́къ** [род. —а и —а́] м., **—щи́ца** ж. кто докупаетъ остатки, остальной товаръ или на свою остальную потребу.

[**Доку́пывать** см. 1. *докупать*].

Докури́ть, доку́ривать, оканчивать куренье, курку, во всѣхъ знач. ||Курить до чего-либо. **—ся** до чего, достигать чего-либо куреньемъ. *Докури́лся до тошноты*, о трубкѣ [и вообще о табакѣ]. *Докурилъ* или *докурился смолкою до угара*, о куреніи для запаха. *До того докури́лись, что и заводъ сожгли*, о винѣ. *Докури́лась навознал куча до того, что загорѣлась.* ||*Угольная яма докури́лась*, погасла. **Доку́риванье** [ср.] длт., **докуре́нье** [ср.] окн., **доку́ръ** м., **доку́рка** ж. об. дѣйст. или состоян. по глг. **Докурно́й, доку́рочный**, къ доку́ркѣ относящійся. **Доку́рчивый**, кто докуриваетъ или что докуривается до конца.

Докуроле́сить, —ся, допроказничать, додурить до чего-либо.

[**Доку́рочный, доку́рчивый, доку́ръ** см. *докурить*].

Докуси́ть, докуса́ть, доку́сывать что или кого, догрыза́ть; **—ся**, догрызаться. **Доку́сыванье**,

ср. длит., **докуса́нье** ср. окп., **доку́съ** м., **доку́ска** ж. об., **докуше́нье** [ср.] однкр. дѣйст. по гл. *Докусилъ до кро́ви. Докусалась собака до намордника.*

Доку́тать, доку́тывать что, кого, закутать, укутать вовсе. **—ся** до чего, дойти до чего-либо кутая или кутаясь.

Докути́ть, доку́чивать, оканчивать кучёнье; || кутить до чего-либо или **докути́ться, доку́чиваться** до чего, нпр. *до бѣды, до разоренья. Онъ доку́чиваетъ послѣдки имѣнья.* **Доку́чиванье** ср. длт., **докучёнье** ср. ок., **доку́тка** ж. об. дѣйст. по глг.

[**Доку́тчикъ, —чица** см. 1. *доку́чить*].

[**Доку́тывать** см. *докутать*].

[**Докуча́л(к)а, докуча́нье, докуча́тель, —ница, докуча́ть, —ся** см. 1. *доку́чить*].

[**Докуче́нье, доку́чиванье**, 1. **доку́чивать** см. *докутить*].

[2. **Доку́чивать** см. 2. *доку́чить*].

1. **Доку́чить, докуча́ть** кому чѣмъ, надоѣдать, просить неотступно, кланяться, упрашивать, лѣзть съ просьбою настоятельно; приставать, ку́читься кому-либо. *Что докучаетъ, то и научаетъ. И лѣнивому свое брюхо не докучитъ.* **Докуча́ться** взлч. **Доку́читься** чего, допроситься, выпросить, вымолить, выходить у кого-либо; || — до чего, дойти кучась до какихъ-либо послѣдствій. **Докуча́нье** ср. длит., **докука** ж. об. дѣйст. докучающаго, просящаго; || *доку́ка* и самая просьба, ходатайство, хлопоты просителя. *У меня къ тебѣ доку́ка есть. Чужая докука—злая мука. Убогаго докука, богатаго скука одолѣваетъ. Молись до пу́па, Богъ любитъ докуку,* клапяйся больше, ниже. *Много докуки, да ничего въ руки,* не далось. *Быть* или *ходить въ докукѣ,* хлопотать, кланяться, просить. **Доку́чный**, докучающій просьбами, наводящій скуку. *Ѣсть потъшно, а работать докучно. Это докучная сказка,* безконечная. *Полно тебѣ докучную сказку сказывать,* надоѣдать все однимъ. **Доку́чливый** *проситель.* **Доку́чность** ж. свойство докучнаго; **доку́чливость** [ж.] свойство докучливаго. **Доку́тчикъ** м., **—чица** ж., **доку́чникъ** [м.], **—ница** [ж.], **докуча́л(к)а** об., **докуча́тель** м., **—ница** ж. кто кому-либо докучаетъ, надоѣлъ.

2. **Доку́чить, доку́чивать** что, докапчивать сгребку или свалку въ кучу или въ кучи. *Работницы доку́чиваютъ картофель.*

[**Доку́члив-, доку́чн-** см. 1. *доку́чить*].

Доку́шать доку́шивать что, доѣдать и допивать; оканчивать ѣду пли поѣдать все; || до чего, ѣсть и пить до дурныхъ послѣдствій. **—ся**, быть докушиваему; || до чего, ѣсть или пить до послѣдствій. **Доку́шиванье** [ср.] дл., **доку́шанье** [ср.] ок. дѣйст. по гл.

[**Докуше́нье** см. *докусить*].

[**Докуши́ванье, доку́шивать, —ся** см. *докушать*].

Докши́ть *кал.*, **докети́ть, докрести́ть**, откуда **до́кша** и **недо́кша** сущ. об. крещонный и некрещонный; первое въ видѣ ласки, второе бранно.

Докъ м., [голл. dok], устройство въ портѣ, родъ водоема, въ который вводятся суда для чинки, причомъ докъ запирается и вода изъ него выкачивается. **До́ковый**, къ доку относящійся, принадлежащій.

[**Дола́вливанье, дола́вливать** см. *доловить*].

Дола́дить, дола́живать что, изладить совсѣмъ или докончить; || до чего, довести до чего-либо ла́женьемъ. **—ся**, быть долаживаему; добиться, довести до чего-либо ладя, прилаживая. **Дола́живанье** ср. длит., **дола́женье** ср. окнч., **дола́дъ** м. об. дѣйст. по знч. глг.

[1. **Дола́живать** см. *дола́дить*].

[2. **Дола́живать,**] **дола́зить**, [**дола́зн-, дола́зчив-, дола́зъ**] см. *долъзть*.

Долакирова́ть, долакиро́вывать что, оканчивать лакировку или доводить ее до чего-либо. **—ся**, быть долакировываему; || лакировать до какихъ-либо послѣдствій. **Долакирова́нье** ср. окнч., **долакиро́вка** ж. об. дѣйст. по знч. глг.

[**Дола́мливанье, дола́мливать, дола́мыванье, дола́мывать** см. *доломить*].

[**Дола́щиванье, дола́щивать** см. *долощить*].

Долби́ть, долба́ть *нв.* [*пск. твер.*], **долб(а)ну́ть** что, прорѣзывать долотомъ; дѣлать дыру, наставляя рѣзецъ, колотя по немъ и выковыривая щепу; долотить. См. *долото. Не велика капля, а камень долбитъ. Что было долбить, само провалилось.* || *Долбануть кого въ голову,* ударить. || **Долби́ть* что про себя, твердить наизусть, учить отъ слова до́ слова; **Долби́ть* кому что, вдолбить въ голову, вбивать въ память. **Долби́ться**, быть долбиму; || добиваться чего-либо долбленьемъ. *Дятелъ до́лбится* или *дятелъ долбитъ,* стучитъ клювомъ въ дерево, выклевывая ямку. [**Долбану́ться**, забрести къ кому-нибудь, завернуть по дорогѣ; || удариться. *пск. твер.* Опд.]. **Долбле́нье** ср. окн., **долбёжъ** [—ежа́] м., **долбёжка, до́лбка** ж. об., **долбо́къ** [—бка́, м.] однокрт. дѣйст. по знач. гл. **Долбежи́** *на пашнѣ,* крѣпкія мѣста, суглинокъ. *Учить въ долбёжку,* учить напамять, безъ смысла, **долбёжничать. Долбёжь, [до́лбежь]** ж. все что долблено, всякая долбленая дыра, скважина. **Долбёжный**, къ долбежу относящійся. *Долбежное долото,* шиповое, не рѣзное, не стамеска, толстое. **Долбёжникъ, долби́ла** м. кто долбитъ, во всѣхъ знач. || *Долбила сиб.* птица дятелъ. *Долбёжники,* прозвище, присловье новгородцевъ, плотниковъ. **Долби́ло** ср. долото, чѣмъ долбятъ. *Не косо долбилъ Данила, да не туда пошло долбило.* **Долби́лка** ж. короткое, толстое долото, для долбки въ ступицѣ спицовыхъ гнѣздъ. **Долбу́ша, долблёнка** ж. дуплянка, чиля́къ, лагунъ, долбленая липовая кадочка, со вставнымъ днемъ; долбленая чашка, корытце, калга́нъ. **Долбу́шка** [ж.], *пск.* **до́лбанецъ** [—нца] м. долбленая лодочка, челнъ однодеревка, душегубка. **Долбня́, долбу́ха, долбёха, долбёшка, долбовня́** ж. колотушка, чекмарь, родъ большого деревяннаго молота или чурбанъ съ вытесанною рукоятью, трамбовка. *Долбнёй въ голову не вобьешь.* || Самое широкое плотничье долото. || *Долбня влд.* долблёнка, обычно идущая на квашню или дежу. || [*Долбня,* неосмысленное заучиваніе наизусть, зубреніе. || *Долбуха,* ударъ]. *Дать* **долбуна́, долбняка́, долбака́,** *долбу́ху,* **до́лбень** [—бня] тумака, кулака, колотушку. **До́лбень** [—бня] м. дурень, тупой, глупый человѣкъ. **Долбё-**

жить, колотить, бить. **Долбóка** ж. *ур.-казн.* тропá.

[**Долгáй** см. *долгій*].

Долгáть, долы́гать, лгать до конца или до чего-либо; прибавлять одну ложь къ другой. **—ся,** быть долыгаему; дойти до чего, достигнуть чего-либо ложью. **Долыгáнье** ср. длит., **долгáніе** ср. окнч. дѣйст. по знач. глг. **Долы́жный,** къ долыганію относящійся. **Долыгáльщикъ** м., **—щица** ж., **долыгáла, долы́га** об. кто долыгаетъ, перепачиваетъ, добавляетъ чужія слова ложью.

Дóлгій, большой, длинный, о протяженіи и особ. о времени. *Долая лавка,* въ избѣ, отъ дверей или коника до верхняго угла. *Долій слогъ, долгое удареніе,* протяжное. *Ѣхать на долихъ,* не на смѣнныхъ, на одно́хъ и тѣхъ же лошадяхъ, кормя, на протяжныхъ. *У него языкъ дóлогъ,* провирается, лишнее и дерзко говоритъ. *У него рýки* или *пальцы долги,* онъ не чистъ на́руку; *долія,* вѣрнѣе длинныя, *рýки* означаютъ и власть: далече достанетъ. **Дóлго** нар. продолжительно, много времени, **Дóльше, дóлѣе** или **дóлѣ** срвн. стен. нар. *долго,* уптрб. б. ч. о времени. *На-долгѣ,* на длинномъ разстояніи; долгое время; противп. *на-короткѣ. Русскій часъ дóлогъ. Тонко прясть—долго ждать. Весною дни долгіе, да нитка короткая,* лѣнь прясть. *Долго ли, коротко ли, а чему быть, не миновать. Въ долгихъ рѣчахъ и короткихъ толковъ нѣту. У бабы вóлосъ дологъ, да умъ коротокъ. Долгая постромка въ долгій путь не годится. Кормитъ не широкая полоса, а долгая. Въ долгомъ платьѣ, да въ короткомъ разумѣ,* о женск. пѣхецк. платьѣ. *Короткую рѣчь слушать хорошо, подъ долгую рѣчь думать хорошо.* **Долгá** *эта пѣсня; намъ конца этой пѣсни не дождаться,* не дожить до конца. *Тотъ человѣкъ и дорогъ, у кого носъ дологъ. Не долга олобля, да до Москвы достанетъ. День дологъ, а вѣкъ коротокъ. Вѣкъ дологъ, да часъ дорогъ. Вѣкъ дологъ, всѣмъ полонъ. Выпьемъ по полной, вѣкъ нашъ не дóлгой! Въ долгій вѣкъ и въ добрый часъ! Женился скоро, да на долгое горе. Долго ли, коротко ли, а будетъ конецъ. Лихое долго помнится, а хорошее скоро забудется. Не долго думалъ, да хорошо молвилъ. Долго думалъ, да хорошо совралъ. Долго думалъ, да ничего не выдумалъ. Долго жить—много терять. Говори такъ, чтобъ надолго стало,* всего вразъ не переврешь. *Спать долго, жить съ долгомъ. Долго спать, долгъ наспать. Долго спать, съ долгомъ встать. О томъ холопъ не тужитъ, что долго служитъ. Оно все равно (все одно), да толковать* **долгó.** *За кѣмъ долгій конецъ, тому долго и жить,* когда ломаютъ вдвоемъ косточку или пирогъ. *Дологъ день до вечера, коли дѣлать нечего! Въ чужой рукѣ и дольше и толще.* **Долгýщій** *съв.,* [**долженный.** *пск. твер.* Опд.] весьма долгій, длинный. **Долговáтый,** нѣсколько долгій. **Долгóнько** нар. долговато. **Долгúмъ-долгóшенько** или **долгóхонько,** очень долго. **Долгáй, долгýнъ** [—á] м., **долгýш(н)а, долгýнья** ж., [**дóлгая пéтля.** *новор.* Опд.] великорослый человѣкъ или иной предметъ. *Виноградъ долгунъ донс.* съ долгими ягодами. *Долгая долгушка, ты куда пошла? А тебѣ, стрижена губа, что за нужда?* рѣка и обкошенные берега. || *Долгýша, долгýшка,* повозка на длинномъ ходу, тарантасъ, карандасъ, разлюлй. || Растеніе Dulichium? || Раковина Erycina. [**Долы́ня** об. высокій, нескладный станомъ человѣкъ. *твер.* Оп.]. **Долгýля** об. члв. высокаго, поджараго роста. || *Долгуля* ж. рыба Atherina pontica. **Должáкъ** [—á, м.] и **должáнка** [ж.] кривой топоръ, которымъ вытесываютъ нутро борти или стояка, улья. **Долгунéцъ** [—нцá, м.] ростунъ, глухой-ленъ, порода льна, который даетъ длинное, жестковатое волокно, [Linum sativum]. **Долгáрь** [—я́] м. *арх.,* **должúна** ж. *пск.* не переполѣненныя дрова, плахи, *прм.* **долгóтье,** [**долготьё** Оп.], *новг.* **должьё** [ср.] собир., *пск.* **должéцъ** [—жцá, м.] двойникъ, дрова, которыми обжигаютъ кирпичъ, варятъ соль нпр. **Должникъ** [—á] м. *кал.* жердь, слега, шестъ. || Лепъ волокнистой породы (см. также *долгъ*). **Должнáкъ** [—á] м. продольная настилка. *Кладú должнякóмъ,* **должьёмъ,** вдоль. **Дóлжикъ** м. всякое долгое, продольное дерево, въ плотничьихъ подѣлкахъ; || оглобля телѣжная; || ремешокъ, часть путцевъ или опутинокъ ловчей птицы: *дóлжики* идутъ отъ *обносцевъ* (ногáвокъ), и за нихъ держатъ и привязываютъ сóкола. **Долгéй** ж. стар. бывшая въ Новгородѣ мелкая монета. **Должéй** ж. продольная выемка, пазъ, бороздка, ложка; || дощечка, которою задѣлывается **должь** или дѣдь, сквозной пазъ въ борти, въ ульѣ (стоякѣ); въ *должь* прорѣзывается съ двухъ боковъ *очко, летокъ.* **Должинá** ж. *пск.* длина, долинá. **Должúнникъ** [м.] *пск.* дровяной лѣсъ на должье или долженъ. **Долгýшка** *(долгушка?)* об. *пск.* ребенокъ большого роста. **Должúть** *время,* длить, медлить. || *Должúть рожь прм.* сѣять? *За старымъ жить, только вѣкъ должить; за малымъ жить, только маяться; за ровней жить, тѣшиться. За плохимъ жить, только вѣкъ должúть.* **Должáть** (см. также *долгъ*), длиться, тянуться по времени. *Зима у насъ что-то должаетъ.* **Долготá** ж. длина, продолжительность, о протяженіи и о времени; нынѣ въ этомъ знач. малоупотр. *Долгота днéй моихъ,* вѣкъ мой. *Долгота мѣста,* на землѣ, разстояніе мѣста въ градусахъ по равноденственнику [экватору], считая отъ условнаго перваго полуденника [меридіана] къ востоку. Она же опредѣляетъ и разность времени мѣстъ, и потому можетъ выражаться въ градусахъ и въ часахъ. *Долгота свѣтила,* дуга солнопутья, между точкою весенняго равноденствія и дугою широты свѣтила. **Дóлгость** ж. долгота, какъ свойство, продолжительность. *По долгости времени соскучился.* **Долготóтникъ** [м.] полуденникъ, меридіанъ *(широтникъ,* параллель). **Долготóтный,** къ долготѣ относящійся. Въ сложныхъ словáхъ *дóлго* выражаетъ то длинноту, то продолжительность, относясь либо къ погонной мѣрѣ, либо къ времени. **Долгобóрдый,** длиннобородый. **Долговúслый** *плащъ, —лая одежда,* длинная или долгополая. **Долговолóсый,** длинноволóсый. **Долговолóсица** ж. шуточ. бабы, женщины. **Долговрéменный** и **долговрéменность** ж. продолжительный и —ность. **Долговы́йный,** долгошейный. **Долговéчный,** многолѣтній, одаренный долгимъ вѣкомъ. **Долговéчность** ж.

качество, принадлежность долговѣчнаго. **Долгова́зый** *человѣкъ*, долга́й, высокій и тонкій. **Долгогри́вый**, у кого грива долгая. **Долгоде́нство** или **—віе** ср. долговѣчность, долгая жизнь. || Пора должайшихъ дней; на сѣверн. полушаріи, когда солнце вступаетъ въ знакъ Рака; вообще лѣто. **Долгоде́нственный**, долговѣчный, долговременный, многолѣтній. **Долгоде́нствовать**, долго жить. **Долгодне́вный**, многодневный, продолжительный, считая на дни. **Долгожа́лый**, у кого или чего долгое жало. **Долгожи́тіе** ср. долгая жизнь. **Долгожи́зненный**, **долгоживо́тный**, долговѣчный. **Долгозу́бый** *нвг.* насмѣшливый, скалозубый. **Долгокру́гъ** м. кругъ о двухъ средоточіяхъ, эллипсъ, овалъ. **Долгокру́глый**, продолговато-круглый, эллиптическій, овальный. **Долгокру́жный**, къ нему относящ. **Долголе́звенный**, **долголе́звый**, **—лёзый**, у чего долгое, длинное лезвіе, острое желѣзо. **Долголи́стый**, съ долгими листьями. **Долголѣ́тіе** или **долголѣ́тство** ср. долгожитіе, многолѣтіе. **Долголѣ́тствовать**, долго жить. **Долгомо́рдый**, у кого долгая морда, долгорылый. **Долгому́ченикъ** м., **—ница** ж. кто долго былъ въ мученіи. **Долгомѣ́рный**, дальномѣрный, гов. о зрительной трубѣ, пушкѣ напр. **Долгоно́гій** прл., **долгоно́жка** об. у кого или чего долгія ноги. || Насѣкомое Tipula. **Долгоно́сый** прл., **долгоно́съ** м., **долгоно́ска** ж. у кого длинный носъ. *Долгоносый себѣ на умъ.* **Долгоно́сикъ** м. жукъ съ хоботкомъ, Curculio; одинъ изъ маленькихъ видовъ долгоносика подъѣдаетъ зерновой хлѣбъ въ зернѣ. **Долгоны́ра** об. мастеръ нырять. **Долгопа́лый**, **долгопе́(ё)рстый**, у кого длинные пальцы. **Долгопёрый**, съ длинными перьями. **Долгопёръ** м. рыба Exocœtus, летуха, летучая рыба. **Долгопо́лый**, объ одеждѣ, съ длинными полами. *Литва беззаконная, долгополая, сиволапая, поганая.* **Долгопу́зики** *астр.* кличка воронежскихъ переселенцевъ. **Долгопя́тая** *обезьяна.* **Долгорёбрый**, у кого долгія ребра. **Долгоро́слый**, о челов., растеніи или деревѣ, высокорослый. **Долгору́кій**, длиннорукій. || *нвг.* воръ, воришка, нечистый на́руку. **Долгору́чка** [ж.] долгорукая обезьяна. **Долгоры́лый**, у кого длинное рыло. **Долгорѣчи́вый**, многорѣчивый, многословный. **Долгорука́вая** *рубаха*, **долгорука́вка** [ж.] *влд.* женская рубаха съ рукавами во всю длину стана, для пышныхъ складокъ. **Долгосиде́лый** *щеголь*, *ястребъ*, бывшій долго въ рукахъ, въ клѣткѣ. **Долгоси́рое** житье, долгое сиротство. **Долгосожи́тіе** ср. продолжительное сожитіе. **Долгоспа́ха** об. *нвг.* соня. **Долгоспо́рый**, весьма спорый, прочный. **Долгосро́чный**, длящійся долго, долговременный. *Долгосрочный отпускъ*, долѣе мѣсяца. **Долгоство́льный**, о ружьѣ, деревѣ, съ долгимъ стволомъ. **Долгостебе́лка** [ж.] собр. порода яблокъ, бѣлыхъ, мягкихъ и сочныхъ, идущихъ въ мочку и на варенья. **Долгося́жное** ружье, долгомѣрное. **Долготерпѣ́нье** ср. терпѣливость. **Долготерпѣли́вый**, у кого много терпѣнья. **Долготерпѣли́вость** ж. свойство это. **Долгота́глый** *человѣкъ* или *конь*, старый, давнишній служака или работникъ. **Долгоу́сый** *полякъ.* **Долгоу́сикъ** [м.] растѣніе желтуха, Senecio Jacobæa. **Долгу́зничать?** *пск.* кусо́вничать, по́ходя ѣсть. **Долгу́зикъ** [м.] (долгопу́зикъ?), брюханъ, пузанъ. **Долгоу́кій**, съ долгими ушами, напр. собака, свѣтецъ. **Долгоу́шка** ж. игла съ просторнымъ ушко́мъ, штопальная. || *влд.* шапка съ длинными ушами, для обмотки; малахай. **Долгохво́стый**, у кого или чего длинный хвостъ. **Долхво́стикъ** м. пташка Parus caudatus. **Долгохво́стка** ж. шуточ. кто ходитъ не въ сарафанѣ, а въ нѣмецкомъ платьѣ. **Долгохо́ботный** прл., **долгохо́ботникъ** м. у кого длинный хоботъ. **Долгошёйный** прл., **долгоше́я**, **долгоше́йка** об. у кого или чего длинная шея. || *Долгошейкою* зовутъ и тыкву травянку, горлянку. **Долгоязы́чный**, рѣзкій, дерзкій на языкъ, безразсудно болтливый. **Долгоязы́чіе** ср. болтливость ко вреду себѣ или другимъ.

[**Долгова́тый** см. *долгій*].

[**Долгова́ть** см. *долгъ*].

[**Долговѝслый** см. *долгій*].

[**Долгово́й** см. *долгъ*].

[**Долговоло́с-**, **долговрем-**, **долговый-**, **долговѣчн-**, **долговяз-**, **долгогри́вый**, **долгод-**, **долгож-**, **долгозу́б-**, **до́лгой**, **долгокр-**, **долгол-**, **долгом-**, **долгон-**, **долгоп-**, **долгор-**, **долгос-**, **долгот-**, **долгоу-**, **долгох-**, **долгош-**, **долгояз-**, **долгуз-**, **долгу́ля**, **долгун-**, **долгу́ш-**, **долгу́щій** см. *долгій*].

Долгъ м. все должное, что должно исполнить, обязанность. *Общій долгъ человѣка* вмѣщаетъ долгъ его къ Богу, долгъ гражданина и долгъ семьянина; исполненіемъ этихъ обязанностей онъ въ *долгу*; онѣ составляютъ *долгъ* его, какъ взятыя у кого-либо взаймы деньги или вещи, или все то, чѣмъ обязанъ онъ, по обѣщанью или какому-либо условію; *долгъ* налагается, *обязанность* заключается; *долгъ человѣчества*; *обязанность по службѣ*; *до́лгъ* — болѣе общее, *обязанность* частная, личная; *долгъ* невольный, *обязанность* условна. || *Долгъ*, **долги́** мн. заемныя деньги; плата за что-либо, съ обѣщаньемъ уплаты, возврата. *Повертать долгъ. Долги неоплатные, безнадежные. Долги текущіе*, по счетамъ, оборотамъ. *Его должи́шки сокрушаютъ. Въ копнахъ не сыно, въ долгахъ не деньги:* копна сгніетъ, а деньги пропадутъ. *Отдать послѣдній долгъ природѣ*, умереть;—*покойнику*, быть на похоронахъ его. **Должи́ща**, *что печище:* сколько ни клади въ нее дровъ, все сгоритъ, и все мало. *Богъ въ долгу́ не останется. За Богомъ должо́къ не пропадетъ. По уши въ долгу. Въ долгахъ по горло. Весь, и волосъ въ долгу. Торгу на три алтына, а долгу на пять. Въ долгъ не льзямъ, изъ долгу не выходимъ. Столько до́лгу, сколько воло́съ на головѣ. Въ долгу, какъ въ шелку. Въ долгахъ, что въ репьяхъ. Что въ Москвѣ въ торгу, чтобъ было у тебя въ долгу (въ долгу)! Есть долгъ, не спорю, отдамъ не скоро; а станешь докучать, и повѣкъ не видать. Старый долгъ за находку. Въ долгу что въ морѣ: ни дна, ни береговъ. По долги, не по грибы. По долги не съ кузовочкомъ. Бери долгъ, чьмъ даютъ, а не чьмъ хочется. Долги собирать, и опушками брать. Долги собирать, что по міру идти: бери, что даютъ,.*

да кланяйся. Отъ долговъ, хоть въ воду; хоть удавиться, хоть петлю на шею. Долгъ не реветъ, а спать не даетъ. Долгъ отдать, не бѣда заплатить. Старъ долгъ, да кто его помнитъ? У долга и выкъ дологъ. Долги́ помнитъ не тотъ, кто беретъ, а кто даетъ. Пять трудныхъ: Богу молиться, родителей почитать, да долги отдавать. Отца-мать кормить, да долги платить (трудно). Онъ въ долгу не останется. Долгъ платежомъ красенъ. Не божись, въ долгъ повѣрю. Отъ долговъ и въ подполье уходятъ. Долго спать, съ долгомъ встать. Спать долго, встать (жить) съ долгомъ. Чѣмъ живешь? Долгами. А что пьешь? Щи съ пирогами. Сегодня на деньги, а завтра въ долгъ. Долги́, что тля (моль) въ мѣху. Съѣдаютъ долги́ и богатаго. Тотъ въ нищіе пошолъ, на комъ долгъ тяжолъ. Нечѣмъ платить долгу, такъ идти на Волгу, прежде о разбоѣ, нынѣ о бурлачествѣ. *Пять долгу на мѣ, ни блесточки.* **Долгово́й**, къ долгамъ относящійся. *Долговая книга,* въ которой пишутся долги. **Должно́выя** *деньги,* должокъ составляющія. **До́лжный**, о челов., обязанный, по долгу своему вынужденный къ чему-либо. *Я до́лженъ говорить правду.* || *Должный*, о поступкахъ: требуемое долгомъ, обязанностью. *Должное повиновеніе требуетъ и должнаго уваженія.* || О долгахъ денежныхъ: кто долженъ, и что долженъ. *Я долженъ ему, кромѣ денежныхъ ста рублей, ещо сто за лошадь. Слава тебѣ, Господи: и сытъ, и пьянъ, и никому не долженъ! До́лженъ — не спорю, отдамъ не скоро; когда захочу, тогда и заплачу́.* **До́лжно́** нар. или безлич. гл. надлежитъ, надо, надобно, слѣдуетъ, потребно, необходимо требуется; по долгу, по обязанности, должнымъ порядкомъ. *Должно жить, какъ Богъ велитъ. Живи должно,* какъ слѣдуетъ. *Не все должно, что можно.* **До́лжное** сущ. ср. все, что кто-либо долженъ, что обязанъ исполнить, что составляетъ долгъ. **Должно́е** [сущ. ср.] *арх.* чужое, заемное. *На ней и жемчугъ, и повязка, все должно́е.* **До́лжность** ж. долгъ, должное, обязанность. || Служебное мѣсто или званіе, съ обязанностями его; опредѣленныя и возложенныя на кого-либо занятія, съ какимъ-либо званіемъ. *Быть при должности* или *безъ должности. Исправляющій должность,* временно занимающій мѣсто, званіе или не утвержденный въ немъ. **Должностно́й** *челов.* служащій, кто на государевой или частной службѣ, обязанный должностью. || О дѣлѣ, поступкѣ, входящій въ обязанность службы. **Должни́къ** м., **должни́ца** ж. должный, обязанный долгомъ; взявшій что-либо взаймы, заёмщикъ, задолжавшій. *Отъ худого должника́ и мякиною бери. Какъ ни вертись, а съ должникомъ расплатись. Кто называетъ себя должникомъ, тотъ хочетъ заплатить,* гов. о раскаяніи. **Должнико́въ**, **должни́цынъ**, ему или ей лично принадлежащ. **Должа́ть** или **должа́ться**, *арх.* **долгова́ть**, входить въ долги, занимать деньги, брать въ долгъ, въ счотъ (см. также *долгій*). *Онъ все больше должаетъ; онъ должается и по сосѣдямъ, и въ людяхъ. Не убогій должаетъ, а богатый. Долговать (должать) на Дону́* (т. е. на чужбинѣ), *закладывать жену. Сколько ни должаться, а будетъ разсчитаться.* **Должа́тель** м., **—ница** ж. должникъ. **Должба́** ж. дѣйст. и состояніе задолжавшаго, заемщика. *У должбы не промыселъ.* **Долженствова́ть**, быть должну или быть обязану; выражаетъ въ неопредѣлен. наклоненіи. то же, что безлич. *должно; я долженствую,* я долженъ, обязанъ, мнѣ должно, слѣдуетъ.

[**-Долгѣ** *(на-долги́)* см. *долгій*].

Долдо́нить *тмб. кур.* пустословить, пустобаять, говорить лишнее, пустое. **Долдо́нъ** [м.], **—ниха** [ж.] дуботолкъ, дуракъ, тупоумный.

[**Долевле́чь** см. *долгъ*].

Долево́й см. *доль.*

[**Долегóма** см. *долежать*].

Доледенѣ́ть, **обледенѣ́ть**, **заледенѣ́ть**; поледенѣть вовсе; до чего-либо.

Долежа́ть, **долёживать** или **—ся**, лежать до срока или до чего-либо. *Больной долеживаетъ ужъ тре́тью недѣлю. Яблоки сняты, долеживаются въ кладовой,* доходятъ или зрѣютъ. *Лежи на печи, до чего-нибудь долежи́шься. Не дольгъ, такъ долежу,* тощій не работникъ. *Не дольшь, такъ долежишь,* мѣсто покойное. **Долёживанье** ср. длит., **долежа́нье** ср. окн., **долёжка** ж. об. состояніе по гл. **Долежа́лый**, **доле́жный**, долежавшій, вылежавшійся. **Долего́ма** нар. *кстр.* вплоть до ночи, до поры́, когда ложатся; произнос. также **доля́гома**, **доля́гова**.

[**Долёна** см. *доль*].

Долери́тъ м. зернистый базальтъ. **Долери́товый**, изъ долерита состоящій, къ нему относящійся.

Долетѣ́ть, **долета́ть** или **долётывать**, летать до чего-либо, до мѣста, до срока или до какого-либо случая. **Долета́ться** до чего, летать до какихъ-либо послѣдствій. **Долётываньe** ср. длт., **долета́нье** ср. окнч., **долётъ** м. об. дѣйст. по глг. **Долётный**, долетѣвшій.

[**Доле́чивать**, **долечи́ть** см. *дольчить*].

[**До́лечки** см. *доль*].

[**Должа́къ**, **должа́нка** см. *долгій*].

[**Должа́тель**, **—ница**, 1. **должа́ть** см. *долгъ*].

[2. **Должа́ть** см. *долгій*].

[**Должба́** см. *долгъ*].

[**Должéнный** см. *долгій*].

[**Долженствова́ть** см. *долгъ*].

[**Должéцъ**, **должей**, **до́лжикъ**, 1. **должи́на** см. *долгій*].

[2. **Должина́** см. *длина* и *долгій*].

[**Должи́нн-**, **должи́ть** см. *долгій*].

[**Должи́шки**, **—и́ща**, **должо́вый**, **должико́въ** см. *долгъ*].

[1. **Должни́къ** см. *долгій*].

[2. **Должни́къ**, **—и́ца**, **—и́цынъ**, **до́лжно́**, **до́лжно́е**, **должност-**, **до́лжный** см. *долгъ*].

[**Должня́къ** см. *долгій*].

[**Должо́къ** см. *долгъ*].

[**Должь**, **должьё**, **должьёмъ** см. *долгій*].

[**До́ли** см. *доль*].

[**Долива-**, **доливá́ть**, **доли́вка**, **доливно́й**, **доли́вочный**, **доли́въ** см. 1. *долить*].

Долиза́ть, **долизну́ть**, **доли́зывать**, вылизывать все, всѣ остатки; лизать до чего-либо. **—ся**, быть долизываему; || лизать до какихъ-либо послѣдствій. *Кошка долизала* или *доли́залась до́ крови. Ужъ ты доли́жешься* (сластей) *до*

розогъ. **Доли́зываньe** ср. длт., **долиза́нье** ср. ок., **доли́зъ** м., **доли́зка** ж. об. дѣйст. по гл. **Доли́за** об. брап. подли́за, охотникъ подлизывать; лакомка.

[Доли́ка см. *доличить*].

Долима́нъ, **доломáнъ**, [**долмáнъ**] м., вепгр.?, гусарская куртка, на которую накидывается ментикъ. || Стар. длинная верхняя одежда, убранная пуговицами и цыфровкою. **Доломáнщикъ** м. гусаръ.

1. Долина́ ж. длина. *Долины́ книга сороку́ саженъ* пѣс. о голубиной книгѣ или голубиномъ свиткѣ.

2. Доли́на, [**доли́нистый, доли́нища, доли́нка**], **доли́нный**, [**доли́ночка, доли́нушка, доли́стый, доли́ще**] см. *долъ*.

1. **Доли́ть, долива́ть** что, лить до-полна или до какой-либо мѣры, до чего-либо. —**ся**, быть доливаему; || лить что-либо до какихъ-либо послѣдствій. **Доливáнье** ср. длит., **доли́тіе** ср. окн., **доли́въ** м., **доли́вка** ж. об. дѣйст. по знч. гл. **Доли́ваный**, долитой; **доли́вочный**, къ доливкѣ относящійся; **доливно́й**, то и другое. (См. *долъ*).

2. **Доли́ть** *арх.* одолѣвать. *Меня доли́тъ жажда; долитъ дрема́.* [См. *долить*].

3. **До́лить**, [**доли́ться**] см. *до́ля*.

[До́лица см. *длина*].

Доличи́ть кого, въ чемъ, уличить. **Доличе́нье** ср. окнч., **доли́ка** ж. об. дѣйст. по знач. глг. || *Въ перс. и вор. доличи́ть*, съ малорс., досчитать, дочесть, докончить счотъ или добавить счотомъ.

Доли́чное сщ. ср. икпис. одежда на иконѣ.

Долиши́ться, долиша́ться, лишаться всего, и послѣдняго, утратить все.

[Долма́нъ см. *долима́нъ*].

[Долобка см. *долбить*].

Долобокъ м. *урал.* тропа (Шейнъ). [Ср *долби́ть: долóбка*].

[Доловáт- см. *долъ*].

Долови́ть, долáвливать что, оканчивать ловъ, ловлю; || до чего, дойти ловомъ до извѣстныхъ предѣловъ или достигнуть чего-либо. —**ся**, быть долавливаему; || ловить до чего-либо, до какихъ-либо послѣдствій. **Долáвливанье** ср. длит., **доловлéніе** ср. ок., **долóвъ** м., **долóвля** ж. об. дѣйст. по гл. **Долóвный, долóвочный**, къ долову относящс. *Нынь на рыбу долóва нытъ*, недоловъ, плохой заловъ. **Долóвщикъ** м. кто долавливаетъ, вылавливаетъ послѣдки, остатки послѣ лова.

[Долóвки см. *долъ*].

[Доловлéніе, **долóвля, долóвный** см. *доловить*].

[Доловóй см. *долъ*].

[Долóвочный, **долóвщикъ, долóвъ** см. *доловить*].

[Долóвый см. *долъ*].

Долóвь нар. *кур.* долой, прочь съ чего-либо, вонъ отсюда, пошолъ, сойди; какъ гов. *домовь* вм. *домой*. [Ср. *долъ*].

[Доложéнье], **доложи́ть** см. *докла́сть*

Долóй, [**долóкъ**] см. *долъ*.

[Доломáнщикъ], **доломáнъ** см. *долима́нъ*.

Доломáть см. *доломить*.

Доломи́тъ м. каменная порода, весьма похожая на мраморъ, состоящ. изъ углекислой извести и магнезіи. **Доломи́товый**, состоящій изъ доломита, къ нему относящійся.

Доломи́ть, дола́мливать что, переломить надломанное, надрѣзанное, || дойти до чего-либо, изламывая что-либо. —**ся**, быть доламываему. *До него́ не долóмишься*, къ нему не пускаютъ, не пробьешься. **Дола́мливанье** ср. длит., **доломлéніе** ср. окнч. дѣйст. по глг. **Доломáть, дола́мывать** что, доламливать; также сламывать что-либо, ломать строеніе до конца; ломать до чего-либо, дойти до чего-либо ломаньемъ, ломкой. —**ся**, быть доламываему; || дойти до чего, достигнуть чего-либо ломая. || *Скоро ль ты доломáешься*, перестанешь ломаться, скоро ли сдѣлаешь, о чомъ просятъ. **Дола́мываньe** ср. длит., **долóмъ** м., **долóмка** ж. дѣйст. по знч. глг. **Долóмочный**, къ долóмкѣ относящійся.

[Долóнить см. 1. *долóнь*].

[Долони́шнева и **долóньскова** нар. прежде прошедшаго года. *твер.* Оп.].

1. **Долóнь** ж. *сѣв.* (и малорс.) ладонь, въ обоихъ знач.: длань, ладонь руки́; || токъ для молотьбы; вообще гладкое, ровное, твердое или убитое мѣсто. || Горн. (правильнѣе было бы *до́лонь*) брусъ надъ молотовищемъ кричнаго молота, служащій какъ-бы пружиною; молотоотбивный, — отбойный брусъ. **Долóнный**, ладóнный. *Долóнная стойка*, средняя стойка въ станѣ кричнаго молота. **Долóнщики** [м. мн.] молотильщики. **Долóнить** *рукавицу твр.* чинить, нашивáть лоскутъ на ладонь.

2. **Дóлонь** ж. прямая черта съ угла на уголъ; діагональ.

[Долóньскова см. *долони́шнева*].

Долото́ ср. долбило, плотничье орудіе для долбленья; стальная пластинка съ поперечнымъ лѣзомъ на одномъ концѣ, и съ гвоздемъ для осадки въ колодку, или съ трубкой для вставки черена на другомъ. Столярныя плоскія или тонкія **долóта**, *стамески*; токарныя, **долóтья**, и въ нихъ отличаютъ *толстыя* и *тонкія*. Умалт. **долотцó, долóтце, долóтечко, долоти́шко**. Наконечникъ земляного бура назыв. *долотомъ*. *Шиповóе долото*, толстое, съ трубкой, для долбленія гнѣздъ. || У дикарщиковъ, на твердый камень, *долотомъ* назыв. острокосое; а плоское, какъ плотничье, *скарпéль*. *У молодца не безъ долотца. Въ мужицкомъ брюхѣ и долото сгніетъ. Хоть долото, да рыбу удитъ. Ѳомка и на долото рыбу удитъ*, приб. *а коли тутъ сорвалось, такъ тамъ удалось*. Ѳомка зѣвакъ дурачилъ, на долото удилъ, а помощники его въ это время обирали карманы. **Долóтный**, къ долоту относящійся. **Долóтчатый**, въ видѣ долота сдѣланный. **Долóтникъ** м. кузнецъ, кующій долотья. **Долоти́ть** малоупотр. долбить. *Овецъ долоти́ть* шутч. вм. стричь; мальчишка, посланный за ножницами, перевралъ и спросилъ долота.

[Долóчекъ см. *долъ*].

Долощи́ть, дола́щивать, лощить до конца или до чего-либо. —**ся**, быть дола́щиваему; || лощить или —ся (себя) до послѣдствій. **Дола́щиванье** ср. длт., **долощéніе** ср. окн. дѣйст. по знч. гл.

[До́лу см. *долъ*].

[Долу́жка см. *долiй*].

Долука́вить, лукавить до чего-либо, до какихъ либо послѣдствій.

Долука́ть, перелукать все, или лукать до чего-либо, **долука́ться**. **Долукну́ть**, докинуть или добросить, дошвырнуть, дометнуть.

До́лче, итал. [dolce], музык. сладко, нѣжно, мягко.

[**До́лша** м. уменьш. Данило. *вост. сиб.* Опд.].

Долъ м. низъ, нижній край или бокъ; || низменность, межигорье, природная впадина различнаго вида на землѣ, **доли́на**, *ряз.* **долёна**, логъ, раздогъ, логовина, раздолъ, дебрь, балка; умал. **доло́къ** [—лка], **доло́чекъ** [—чка]; **доли́нка**, **доли́ночка**, **доли́нушка**; увел. **доли́ще**, **доли́нища**. || *Долъ южн. зап.* яма, ровъ, могила. *Выкопайте долъ глубокій, пожовайте мене у чужой сторонѣ*, пѣс. || *Арх.* **доли́нка**, озерк(рц)о. *Го́ры падаютъ, до́лы всталютъ. Скачетъ конь, до́лы и го́ры межъ ногъ пропускаетъ. Гдѣ доло́ми, а гдѣ и горами*, пройти. **Долово́й**, **доли́нный**, къ долу или къ долинѣ относящійся. **Доли́стый**, **доли́нистый**, дебристый, богатый долами, долинами, межигорьемъ. **До́лу** пар. внизу, напизу, на землѣ, и внизъ, напизъ, книзу. **Доло́й**, *вор.* **долъ**, *кур.* **доло́вь** (какъ *домо́вь* домо́й, отъ дат. пад. *доло́ви*, *домо́ви*), здолой, прочь, вонъ сойди или сыми, очищай мѣсто, подразумѣвая сверху. *Пошолъ долой!* сходи сверху, слѣзай. *Съ глазъ долой!* прочь. *Незваные гости съ пиру долой. Разокъ другой* (хлебнулъ), *да и съ ногъ долой. Одна съ хльба долой*, о замужней дочери. **До́лѣ** црк. до́лу, внизу, напизу, низко, низменно; *кур. вор.* **до́ли** (съ малорс.). *Иди до́ли*, **до́лечки**, долой, на́полъ, на́земь. **До́льный**, **до́льній**, исподній, нижній, низовой, пресмыкающійся; внизу сущій; земно́й. **До́льняя** ж. мн. все земное, мірское, вещественное, суетное. **Долевле́чь** кого, низвлекать; || *привлекать къ земному, дольнему, суетному. Долевлекущія страсти.* **—ся**, стрд. и возв. по смыслу рѣчи. **Долова́тая** *рожь*, растущая по низамъ, лощинамъ. **Доло́вый** *улей*, лежачая колода или улей; приставной съ боку, лежачій улей. **Доло́вки** ж. мн. *южн.* долѣ, доли, низъ, полъ, земля. *Упалъ съ печи на доло́вки. Топоръ въ доловкахъ*, онъ упалъ съ подмостковъ на земь.

[**Долы́га**, **долыга-**, **долы́гать**, **долы́жный** см. *долать*].

[**Долы́ня** см. *долій*].

Долысѣть, доплѣшивѣть, полысѣть окончательно, вовсе.

Долыта́ть, перестать лытать или продолжать лытать до чего-либо, **долыта́ться** чего, до чего.

Доль ж. *съв.* долина́, длина́. *Десятина до́лью 60, попере́чью 40 саженъ*. **До́льный** *арх.* длинный, долгій, протяжный; вдо́льный, продо́льный. *Дольная щель*. **Дольни́къ** [—а́] м. продольная, длинная, продолговатая полоса, лоскутъ, говоря о землѣ, о ткани; || хребтовый ремень въ шлеѣ. **Долево́й** иногда вм. до́льный, вдольный, продольный, пртвп. *поперечный* и *отвѣсный*. *Долевое прави́ло*, у каменщ. и плотн., брусокъ, линейка, для тески и кладки по прямой чертѣ.

[1. **Дольни́къ** см. *доль*].

[2. **До́льникъ** см. *доля*].

[**До́льній**, 1. **до́льный** см. *доль*].

[2. **До́льный** см. *доля*].

[3. **До́льный** см. *доль*].

[**До́льняя** см. *доль*].

[**До́льше** см. *долій*].

[**До́льщикъ** см. *доля*].

[1. **До́лѣ** см. *долъ*].

[2. **До́лѣ**, **до́лѣе** см. *долій*].

Долѣзть, **долѣза́ть**, **доля́живать**, лѣзть до извѣстнаго мѣста, достигать влѣзая. **Долѣза́нье** ср. длит. дѣйст. по знач. гл. || **Доля́зить**, **доля́живать**, кончить ля́женье; лазить до чего-либо, до какого-либо случая или **доля́зиться** до чего. *Долазился до того, что шею свернулъ.* || *Доля́зить борти, ульи*, кончить уборку меда. **Доля́зъ** м. дѣйст. по знач. гл. **Доля́зничать**, лазутничать, разузнавать тайкомъ, проля́зничать. **Доля́зничество** ср. лазутничество; || проязничество. **Доля́зчивый**, вкрадчивый, хитрый и ловкій, умѣющій доискаться, подыскаться.

Долѣ́ть или **доли́ть** что, кого, *съв.* одолѣвать, осилить, пудить. *Дрема́ долитъ*, клонитъ. *Боль доли́тъ. Нужа дольетъ.*

Долѣ́чи́ть, **долѣ́чивать** кого, лѣчить до конца или до чего-либо. **—ся**, быть долѣчиваему; || долѣчивать себя; || лѣчить, лѣчиться до чего-либо. **Долѣ́чиванье** ср. дл., **долѣ́че́нье** ср. ок. дѣйст. по глг.

Долюбе́зничаться до чего, любезничать, увиваться до какихъ-либо послѣдствій.

Долюби́ть, любить до конца, до чего-либо; **—ся**, дойти до чего-либо взаимною любовью, страстью. **Долю́бливать** что, кого, любить; но болѣе употр. съ част. *не*, не любить, не жаловать. *Не допиваешь, такъ не долюбливаешь!* говорятъ гостю.

До́ля [уменьш. ласкат. **до́люшка**] ж. часть, дробь, участокъ, пай, надѣль; жребій, участь, судьба, рокъ. *Гривна—десятая доля рубля. Мнѣ досталась меньшая доля наслѣдства. Я съ нимъ въ долю*, торгуемъ вмѣстѣ. *Наша доля—Божья воля. Господня воля—наша доля. Такова доля, что Божья воля. Всякую долю Богъ посылаетъ. И не намъ чета безъ доли живутъ. Гдѣ нѣтъ доли, тутъ и счастье не велико. Моя-то доля, съ чашкой въ полѣ! Слава Богу, не безъ доли: хльба нѣту, такъ дѣти есть! Воля, неволя—такая наша доля! Тамъ своя воля, а тутъ своя доля. Ваша воля, наша доля!* участь. *Ваша воля, а и намъ есть доля. Во всемъ доля, да воли ни въ чемъ. И была бы доля, да нѣтъ воли. Кому доли нѣтъ, того не принимаютъ въ совѣтъ. Душа не безъ дому, мужикъ не безъ тягла. Хорошо тому жить, чья доля (счастье) не спитъ. На свою до́люшку, вволюшку. Не въ волѣ счастье, а въ долѣ. Своя волюшка доводитъ до горькой долюшки.* || Въ вѣсѣ золота и серебра, $^1/_{96}$ часть золотника. || *Твр.* стар. четыре крестьянскія тягла или *шестá*. **До́льный**, къ долѣ относящійся, доли цѣлаго представляющій; паевой. **До́льщикъ** м. пайщикъ, участникъ въ оборотѣ, въ дѣлежѣ. || *кал.* пріемышъ, со всѣми правами наслѣдства. **До́льщикъ** м. *ниж.* пайщикъ. **До́ли́ть**, дѣлить на части, доли, паи, участки. || *Долить* кого чѣмъ, одѣлять. **Доли́ться**, дѣли́ться, дробиться. *Имѣнія по наслѣдству долятся до нѣту.*

[**Доля́гова**, **доля́гома** см. *долежа́ть*].

[**До́ма** см. *домъ*].

Домагнитизирова́ть, **домагнитизи́ро́вывать**,

магнитизировать до конца или до чего-либо. —**ся**, быть домагнитизирóвываему; магнитизировать до чего, до какихъ-либо послѣдствій. **Домагнитизирóвыванье** ср. длит., **домагнитизирóванье** окнч., **домагнитизирóвка** ж. об. дѣйст. по знач. гл. **Домагни́тить, домагни́чивать** магнитить до конца или до чего-либо. **Домагни́чиванье** длит., **домагни́ченье** окнч. дѣйст. по гл.

Домáзать, домазну́ть, домáзывать что, мазать до конца, до чего-либо. —**ся**, быть домазываему; || замазать себя вовсе; || мазать или мазаться до какихъ-либо послѣдствій. **Домáзываньe** ср. длит., **домáзанье** ср. окнч., **домáзъ** м., **домáзка** ж. дѣйст. по знач. гл.

[**Домáивать** см. *домáять*].

Домакáть, домáкивать что, напр. свѣчи, макать до окончанія работы. —**ся**, быть домáкану; || макáть до какихъ-либо послѣдствій. **Домáкиванье** ср. длит., **домаканье** ср. окнч. дѣйствіе по знач. глг. [Ср. *домочи́ть*].

[**Домáлвливанье, домáлвливать** см. *домолвить*].

[**Домáливанье, домáливать** см. *домолить*].

[**Домáлыванье, домáлывать** см. *домолоть*].

[**Домáниванье, домáнивать** см. *доманить*].

Доманúкъ или **домонúкъ** м. пропитанный нефтью глинистый сланецъ, плита, на рѣкѣ Тетерѣ, изъ котораго дѣлаютъ столечницы, подокóнники напр. **Доманикóвое-мáсло**, нефть, всплывающая на воду въ ломняхъ доманика.

Доманúть, домáнивать кого, манить до чего-либо, до срока, до случая, послѣдствій. *Домани́лъ жеребенка до льсу, и покинулъ тамъ. Обнадёживалъ, манилъ, да и доманилъ вотъ до осени.* —**ся**, стрд. и возв. по смыслу рѣчи; манить или маниться до чего-либо. **Домáниванье** ср. длит., **домáнка** ж. об. дѣйст. по знач. гл.

Домарáть, домáрывать что, оканчивать маранье; марать до чего-либо. *Домарáть, дочернить письмо*, дописать вчернѣ. —**ся**, быть домарану; || марать или мараться до какихъ-либо послѣдствій. **Домáрываньe** ср. длит., **домарáньe** ср. окнч., **домáрка** ж. об. дѣйст. по знач. гл. **Домáрщикъ** м., —**щица** ж. кто домáрываетъ.

[**Домáривать** см. *доморить*].

[**Домáрка, домáрщикъ, —ица, домáрываньe, домáрывать** см. *домарать*].

Домáслить, домáсливать что, намаслить совсѣмъ, сколько нужно. *Отозвали, не дали домáслить блина! Домáсливай что-ли голову, да пойдемъ, пора! Домасливай рукава-тъ!* донашивай; не жалѣй. —**ся**, быть домаслену; || маслить до чего-либо. **Домáсливаньe** ср. длит., **домáсленье** ср. окнч. дѣйствіе по гл.

Домастери́ть что, додѣлать, кончить отдѣлкою. —**ся** до чего, мастерить до какого-либо случая, послѣдствія.

[**Домáтываньe, домáтывать, —ся** см. *домотать*].

[**Домáха** см. *домъ*].

Домахáть, домахну́ть, домáхивать, оканчивать маханье; || докидывать, дошвы́ривать; || добѣжать, доскакать; || дописать нáскоро напр. —**ся** (однкрт. неупотрб.), махать, въ разныхъ знач., до какихъ-либо послѣдствій. **Домáхиваньe** [ср.] длит., **домахáньe** [ср.] окнч., **домáхъ** м., **домáшка** ж. об. дѣйст. по знач. гл.

[**Домáчиванье, домáчивать, —ся** см. *домочить*].

[**Домáшество** см. *домъ*].

[1. **Домáшка** см. *домахать*].

[2. **Домáшка, домáшн-** см. *домъ*].

[**Домáщиванье, домáщивать, —ся** см. *домостить*].

Домáять, домáивать, кого, домучить. —**ся**, добиться чего-либо.

Домбрá, домрá [ж.] *юж.* варганъ? [Ср. *домра*].

Домежевáть, домежóвывать что, оканчивать или доводить до чего-либо межеванье. —**ся**, быть домеживаему; || межевать или межеваться до чего-либо, до послѣдствій. **Домежóвываньe** [ср.] длит., **домежеванье** [ср.] окнч., **домежóвка** ж. об. дѣйст. по знач. гл. **Домежóнный**, бывающій до вступленія воды въ межень, относящійся до высокой воды.

Домекáть, домекну́ть что, понимать, постигать, догадываться, доумѣвать. *Не домекаю, какъ это сдѣлать.* —**ся**, то же, но болѣе о прямой догадкѣ, разгадкѣ чего-либо; доходить до чего-либо умомъ. **Домекáньe** ср. длит., **домёкъ** м. об. дѣйствіе или даръ, свойство по знач. гл. *У него домёку не хватаетъ*, простоватъ. *Ему не въ домёкъ* или *невдомёкъ*, онъ не догадывается.

[**Дóменка**], **дóменный** см. *дóмна*.

Домести́, дометáть *полъ, дворъ*, выметать весь или мести до извѣстнаго мѣста или случая. —**ся**, быть дометаему; || мести до какихъ-либо послѣдствій. **Дометáньe** ср. длит., **дометéньe** ср. окнч., **домётъ** м. об. дѣйствіе по знач. гл.

[1. **Дометáньe** см. 1. *дометать*].

[2. **Дометáньe** см. *домести*].

1. **Дометáть, домётывать** *сѣно; дометáть петли въ одеждѣ*, окончить дѣло, сметать сѣно, выметать петли. || *Домётывать, дометну́ть камень до чего*, добрасывать, докидывать, дошвыривать. —**ся**, стрд. и возв. по смыслу рѣчи. *Стогъ дометывается. Мечется туда, сюда, и до того дометался, что и самъ себя не помнитъ.* **Домётываньe** ср. длит., **дометáньe** ср. окнч., **домётъ** м., **домётка** ж. об. дѣйст. по гл. **Домётный** *стожокъ*, дометанный, вéршеный не въ одинъ разъ, пополненный другимъ сѣномъ. *Дометное копье*, метное, бросовóе, дротикъ.

[2. **Дометáть, дометéньe** см. *домести*].

[**Домётка, дометну́ть, домётный** см. *дометать*].

[1. **Домётъ** см. *домести*].

[2. **Домётъ, домётываньe, домётывать** см. *дометать*].

[**Дóмецъ** см. *домъ*].

Домигáть, домúгивать, промигавшись кончить, перестать мигать, домáргивать, доморгать. —**ся**, достигать чего-либо мигая. *Его не домигáешься*, не дозовешься мигая, не доморгаешься, не докиваешься, не дозовешься знаками.

[**Дóмикъ, домúлище, домúна** см. *домъ*].

Доминáнта ж. муз. пятый тонъ, квинта тоники.

[**Доминáть, домúнка, домúнный** см. *домять*].

Домúно сщ. нескл., итал. [domino], маскарадный нарядъ, родъ шолковаго охабня съ накидкой на голову; || человѣкъ, одѣтый въ эту одежду, маска,

ряженый, окрутникъ. || Игра въ 28 костей съ очками.

[Доми́нчив-, **доми́нщикъ, доми́нъ** см. *домять*].

[Доми́ть, **—ся, доми́шечка, доми́шка, доми́ща** см. *домъ*].

[Домкну́тіе, **домкну́ть** см. 1. *домыкать*].

Домкра́тъ, **дамкра́тъ, донкра́тъ** м., голл. [dommekracht], ручной снарядъ для подъема и смазки повозокъ и вообще для подъема тяжестей; подъёмъ, медвёдка.

До́мна ж. большая чугуноплавильная печь; малая назыв. *вагра́нка*. **До́мница, до́менка** [ж.] *кстр.* кузнечный горнъ, особ. гвоздевой. **До́менный**, къ домнѣ относящійся *До́менная печь*, домна. *Доменный горнъ*, устройство въ домнѣ, для плавки руды́, чугуна.

Домне́шты, бессарабскія яблоки (Гротъ).

[До́мница см. *домна*].

Домну́ть во что, по чомъ, *твр.-вес. (давить?)* ударить изо всей силы. *Домну́ли попы во всѣ въ колокола́!*

[Домоблюст-,] **домов-** см. *домъ*.

Домога́ть, **домо́чь** кого, одолѣвать, осиливать; || донимать или доѣзжать. *Домогаешь ли? Каково домога́ешь?* какъ можешь, здоровъ ли? **Домога́ться, домо́чься** чего, усильно искать чего-либо, стремиться; добиваться, желать достигнуть. *Домогались его* (или *доступали*), *что го́рода, а избываютъ, что во́рога*. **Домога́нье, домога́тельство** ср. искательство, старанье достичь чего-либо. **Домога́тельный**, искательный; неотступный въ домогательствахъ. **Домога́тель** м., **—ница** ж. домогающійся чего-либо. **Домога́ла** м. или **домога́лка** ж. *вят.* долгій бичъ, для погонки лошадей въ упряжи гусемъ, по зимнимъ дорогамъ.

[Домод-, **домож-, домоз-, домо́й, домо́й-** см. *домъ*].

[Домока́нье,] **домока́ть**, [**домо́клый**], **домо́кнуть** см. *домочи́ть*.

[Домо́къ см. *домъ*].

[Домо́лать см. *домо́лвить*].

[Домола́чиванье, **домола́чивать** см. *домолотить*].

Домо́лвить, [**домо́лать**. *пенз. тамб.* Оп.], **дома́лвливать** что, договаривать, досказывать, добавлять рѣчью, устно. **—ся**, быть досказываему; || договориться до чего-либо. **Дома́лвливанье** ср. длит., **домо́лвленіе** ср. окнч., **домо́лвка** ж. об. дѣйст. по гл. **Домо́лвный**, къ сему относящійся.

Домоли́ть, **дома́ливать** или **—ся**, оканчивать молитву, мольбу; || молить и || молиться до чего-либо. *Домолюсь ли, допрошусь ли я водицы?* **Дома́ливанье** [ср.] длит., **домоле́нье** [ср.] окнч. дѣйст. по гл.

[Домо́лка см. *домолоть*].

Домолоти́ть, **домола́чивать** что, оканчивать молотьбу; молотить до конца, до чего-либо. **—ся**, быть домолачиваему; || молотить до какихъ-либо послѣдствій. **Домола́чиванье** ср. длт., **домолоче́нье** ср. окнч., **домоло́тъ** м., **домоло́тка** ж. об. дѣйст. по гл. || *Домоло́тъ* или **домоло́тки** мн. также празднованье конца молотьбы, а || *домоло́тка*, обрядная каша, которою хозяинъ потчуетъ молотильщиковъ на за́молоткахъ, обычно въ день Ѳеклы-заревницы, 24-го снтб., когда насадятъ первый овинъ. **Домоло́тный**, къ домолоту относящійся. **Домоло́тчивый**, кто домолачиваетъ, чисто молотитъ, не покидаетъ зерна́ въ соломѣ. **Домоло́тчикъ** м. молотильщикъ, званый на домоло́тки.

Домоло́ть, **дома́лывать** что, перемалывать все или начатое до конца; || молоть до чего-либо. || Доба́лтывать языкомъ, договаривать. *Домалывай, кума* (кончай, довирай), *квашню ставить пора!* **—ся**, быть домалываему; || молоть жорновомъ или языкомъ до какихъ-либо послѣдствій. **Дома́лыванье** ср. длит., **домоло́тье** ср. окнч., **домо́лъ** м., **домо́лка** ж. об. дѣйствіе по значенію гл. **Домо́льщикъ** м., **—щица** ж. кто домалываетъ или ждетъ на мельницѣ домо́ла. **Домо́льный**, къ домолу относящійся.

[Домолоче́нье см. *домолотить*].

[Домо́лъ, **домо́ль-** см. *домолоть*].

[Домо́мъ см. *домъ*].

[Домони́къ см. *домани́къ*].

[Домоправ- см. *домъ*].

[Домора́живанье, **домора́живать** см. *доморозить*].

[Доморач- см. *домъ*].

Домори́ть, **дома́ривать** кого, что, морить до конца или до чего-либо. **—ся**, стрд. и возв. по смыслу рѣчи. См. также *ма́рить, мара́*.

[Домород- см. *домъ*].

Доморо́зить, **домора́живать** что, заморозить до конца; морозить до чего-либо. **—ся**, быть доморожену, достигнуть чего-либо морозя. **Домора́живанье** ср. длт., **доморо́женье** ср. окн. дѣйст. по гл.

[Доморост-, **доморощ-** см. *домъ*].

[Домоси́д-, **домостар-** см. *домъ*].

Домости́ть, **дома́щивать**, мостить до конца или до чего-либо. **—ся**, стрд. и возв. по смыслу; || также мостить или моститься до какихъ-либо послѣдствій. **Дома́щиванье** ср. длит., **домоще́нье** ср. окнч., **домо́стъ** м., **домо́стка** ж. об. дѣйствіе по знач. гл.

[Домостр- см. *домъ*].

[Домо́стъ см. *домости́ть*].

[Домосѣд- см. *домъ*].

Домота́ть, **дома́тывать** что, оканчивать мотку; мотать до чего-либо; || расточать послѣдки, остатки имѣнья. **—ся**, быть домотану; || мотать до чего-либо, до какихъ-либо послѣдствій; || мотаться, болтаться до чего-либо. **Дома́тыванье** [ср.] длит., **домота́нье** [ср.] окнч., **домо́тъ** м., **домо́тка** ж. об. дѣйст. по знач. гл.

[Домотка́н-, **домотор-** см. *домъ*].

[Домо́тъ см. *домотать*].

[Домоустрой-, **домохоз-, домочад-, домо́чекъ** см. *домъ*].

Домочи́ть, **дома́чивать** что, мочить до конца или до чего-либо. *Домочилъ меня дождь до костей. Домачиваемъ коноплю* **Дома́чиваться**, быть домачиваему. *Конопля домачивается* **Домочи́ться**, из(на)мокнуть вовсе снаружи, нпр. отъ дождя. **Дома́чиванье** ср. длит., **домоче́нье** [ср.] окнч., **домо́чка** ж. об. дѣйст. по гл. **Домока́ть, домо́кнуть**, промокнуть вовсе, до конца или до чего-либо. *Яблоки въ мочкѣ, но еще не домо́кли*. **Домока́нье** [ср.] длит. со-

стояніе по гл. **Домо́клый**, домокшій. [Ср. *домака́ть*].

[**Домо́чь** см. *домогать*].

Домошéнничать, или **—ся**, мошенничать до чего, до какихъ-либо послѣдствій.

[**Домощéнье** см. *домостить*].

Домра́ ж. или мн. **домры́**, азіатская балалайка, съ проволочн. струнами. *Домра́* извѣстна у многихъ славянскихъ племенъ; въ Мярс. есть прозваніе дворянскаго рода *Домра*; уцѣлѣли и старин. пословицы: *Радъ* (радѣетъ) *скомрахъ о своихъ домрахъ. Любить игра — купить домра́.* Едва ли это не коренное русское или славянск. слово [!], отъ *дуть, дму*, потому что встарь это было духовое орудіе, дудка. [Ср. *домбра*].

Домудри́ть, домудрова́ть или **—ся**, достигнуть чего-либо мудря, мудруя. *До того домудровалъ, что все испортилъ.*

Домужи́читься до чего, измужичиться, сдѣлаться грубымъ, мужиковатымъ.

Домужній, дозаму́жній, бывшій до заму́жества.

Домýлить, мулить, тереть, жать до чего-либо, напр. о сапогѣ. **—ся**, добиться неотвязчивымъ искательствомъ.

Домулы́ндаться до чего, довала́ндаться, домѣшкаться.

Домурлы́кать, мурлыкать до конца или до чего-либо. *Котъ* **домурлы́кался** *молока*, допроспся мурлыкая.

Домути́ть, домуча́ть, мутить до чего-либо. **—ся**, мути́ться до чего-либо, до какихъ-либо послѣдствій. **Домучéнье** ср. окнч. дѣйст. по знач. гл. **Дому́тчикъ** м. смутчикъ, прахъ, прасолъ, сводчикъ, маклеръ.

Домýчить, домýчивать кого, мучить до конца, доморить, домáять, мучить до чего-либо. **—ся**, стрд. и возв. или об. по смыслу рѣчи. *Домучился бѣднякъ нашъ, скончался. До того домучился я съ нимъ, что хоть дѣло бросить.*

[**Домýшникъ** см. *домъ*].

Домшкóутъ м. ладожскій галіотъ, корма и носъ острые; свирская ладья, судно, длн. 5—10 саж., шир. $2^1/_2$—$3^1/_2$, глуб. 1 до $1^1/_2$ саж., груза отъ 1500 до 5000 пуд., ходитъ по Ладогѣ и Онегѣ.

Домъ м., [мн. **дома́**], строеніе для житья; въ городѣ, жилое строенье; **хоро́мы**; въ деревнѣ, изба со всѣми у́хожами и хозяйствомъ. Крестьянскій домъ, *изба; юж. хата;* княжескій и вообще большой, вельможескій, *палаты, дворецъ;* помѣщичій, въ деревнѣ, *усадьба;* маленькій и плохонькій, *хи́жина, лачу́га;* врытый въ землю, *землянка.* || Семейство, семья, хозяева съ домочадцами; || родъ, поколѣнье, говоря о владѣтельныхъ или высокихъ особахъ. || *Кстр. твр. домъ* говор. вм. домовище, домовина, гробъ. [**Дóмъ терпи́мости**, публичный домъ, борде́ль]. Умал. **до́мецъ, до́микъ, домо́къ** [—мка́], **домо́чекъ** [—чка]; **домúшка, домúшечка**; увел. **домúна, домúща**. *Держать домъ, вести домъ,* хозяйство, распорядокъ. *Открытый домъ,* хлѣбосольный. *Если къ дому, идь больней лежитъ, бабы проторятъ дорогу, то ему умереть. У кого домъ горитъ, того въ жилой домъ не пускать, тверс. Ни у одного вора нѣтъ каменнаго дома. Домъ хорошъ, да хозяинъ не гожъ. Хорошъ домами (городъ), да плохъ головами. Домъ шумитъ, хозяева молчатъ; пришли люди, хозяевъ забрали, домъ въ окошки ушолъ?* вода, рыба, неводъ. *Три кола сбито, бороной накрыто, и то домъ. Весь домъ выбѣжалъ на улицу. Домъ этотъ кнлжитъ уже три вѣка. Просимъ къ намъ всѣмъ домкомъ, опричь хромъ. Донъ, Донъ, а лучше домъ! И тѣсенъ домъ, да просторенъ онъ. Богатому вездѣ домъ. Полонъ домъ, полонъ и ротъ. Каково кому на дому́ (У всякаго въ дому) невѣдомо никому. Каково на дому, таково и самому. Мило тому, у кого много всего въ дому. Домъ не великъ, да лежать не велитъ. Домомъ жить, обо всемъ тужить. Домъ яма, никогда не наполнишь. Домомъ жить, не разинь ротъ ходить. Домъ вести, не лапти плести (не задомъ трясти,* не плясать). *Свой домъ не чужой: изъ него не уйдешь. Скопила хозяйка домо́къ—не надобенъ и замо́къ,* нечего запирать. *Бѣжитъ отъ дому, будто чортъ отъ грому. Что въ полѣ ни родится, все въ домъ пригодится. Червь дерево точитъ, а злая жена домъ изводитъ. Худу быть, кто не умѣетъ домомъ жить. Чужимъ умомъ не скопить домъ. Кто умѣетъ домомъ жить, тотъ не ходитъ ворожить. Въ людяхъ—радуйся, царице, а дома—не рыдай мене, мати! Сидѣть одному, когда нѣтъ никого въ дому. Дома сидѣть, ничего не высидѣть. Домъ господскій, а обиходъ сиротскій, бѣдный. Горе тому, кто плачетъ съ дому́, а вдвое тому, кто плачетъ безъ до́му! Лучше пребывать въ дому плача праведныхъ, нежели въ дому радости беззаконныхъ. Что домъ, то содомъ; что дворъ, то гоморъ; что улица, то блудница,* о раскольник. *На сторонѣ добывай, а до́му не покидай. Домъ дому (хозяинъ хозяину) не указъ. Всякій домъ потомкомъ крытъ,* не выноси сора. *Всякій домъ хозяиномъ держится. Весь домъ вверхъ дномъ. Твой домъ, твои и гости (твоя и воля). Сгори мой домъ,* клятва. *Жилъ на дому, а очутился на Дону,* въ бѣгахъ. *Дуракъ домъ строитъ* (о горожанахъ): *подъ постой возьмутъ!* **До́ма** нар. у себя, въ своемъ жильѣ, не въ гостяхъ, не въ людяхъ. *Одинъ все сидитъ дома, другой до́ма не живетъ. Въ гостяхъ хорошо, а дома лучше. Попъ Васька дома? «А кто тутъ?» Я, Василій Иванычъ!* дразнятъ чувашъ. *У насъ дома нездорово. Здѣсь не сижу, дома не хочу, понеси меня къ намъ,* причуды. *Сказалъ бы я еще сказку (пословицу), да дома забылъ. Какъ ни валять, а дома не бывать (не ночевать)! Такъ завирается, что дома не ночуетъ,* т. е. не выпутается. *До́ма не въ гостяхъ: посидѣвъ не уйдешь. Въ гостяхъ хороша дѣвка, а дома лучше тою. Будь, какъ у себя дома. Дома и солома съѣдома. Каковъ Дёма, таково у него и до́ма (и въ домѣ). Хлѣбъ до́ма, а оброкъ на сторонѣ. Зачѣмъ въ люди по печаль, когда дома плачутъ? Дома какъ хочу, а въ людяхъ, какъ велятъ. Въ людяхъ ангелъ, а дома чортъ. По дуракѣ (-ковъ), не за́ море ѣздить, и дома есть,* въ своей землѣ, на родинѣ. *Нѣтъ дома мукѣ, такъ попроси у Луки. Много въ людяхъ, да дома нѣтъ,* добра́. *Что дома есть, за тѣмъ къ сосѣду не ходить. Не всѣ* **до́ма** (съ малорос.), дурачокъ, дура, говорятъ о человѣкѣ съ придурью, съ пунктикомъ. **Домо́й**, стар. и *сѣв.* **домóвь**, *арх.* **домóмъ**, *смл.* **домóйки** пар. въ свой домъ или въ свое жилье, туда, гдѣ жи-

вешь, откуда родомъ. *Тяжело понесъ, и домой не донесъ. Тяжело понесешь, домой не донесешь. Кабы тебѣ все это на себѣ домой нести!* что навралъ. *Идти лучше домой, не дождавшись побой (-евъ). Пора домой, не дождаться бъ побой. Пойдемъ, попьемъ и домой пойдемъ. Ступай домой, и Богъ съ тобой!* **Домо́вый**, къ дому относящійся или къ нему принадлежащій. *Домо́вая контора*, управляющая домомъ. *Домовая крыша.* Иногда говор. **домово́й**; *солдатъ пошолъ въ домово́й отпускъ.* || *Домово́й*, **домови́къ** [—ика́] м. дѣдушка, постѣнъ, пбстень, лизунъ, доможилъ, хозяинъ, жировикъ, нéжить, другая-половина *олон.*, сусѣдко, батáнушка; духъ хранитель и обидчикъ дома; стучитъ и возится по ночамъ, проказитъ, душитъ, ради шутки, соннаго; гладитъ мохнатою рукою къ добру напр. Онъ особенно хозяйничаетъ въ конюшнѣ, заплетаетъ любимой лошади гриву въ колтунъ, а нелюбую вгоняетъ въ мыло и иногда *осаживаетъ* ее, разбиваетъ параличомъ, даже протаскиваетъ въ подворотню. Есть домовой *сарáюшникъ, конюшникъ, бáенникъ* и женск. банный *волосáтка;* все это *нéжить*, ни человѣкъ, ни духъ, жильцы стихійные, куда причисляютъ полевого, лѣшаго, кикимору, русалокъ (шутовокъ, лопастъ) и водяного; но послѣдній всѣхъ злѣе и его нерѣдко зовутъ нечистымъ, сатаной. Домового можно увидать въ ночи на Свѣтлое Вскрс. въ хлѣву; онъ косматъ, но болѣе этой примѣты нельзя упомнить ничего, онъ отшибаетъ память. *Купилъ домъ и съ домовыми. Домовой не полюбитъ (скотину), не что возьмешь. На Іоанна Льствичника домовой бьется,* 30 мрт. *На Ефрема Сирина домового закармливаютъ, покидая ему каши на загнеткѣ,* 28 янв. *Увидать домового, къ бѣдѣ, къ смерти. Домовой стучитъ, возится. Его домовой душитъ.* || *Домови́къ вмд.* влазень, привалъ, пріемышъ къ дочери, призячóный. **Домо́вая** сущ. ж. стряпуха, хозяйка у печи и стола въ крстьян. домѣ. **Домо́вный, домо́вній, дома́шній**, относящійся, принадлежащій къ дому или къ семейству въ различн. знач. *Домо́вные люди*, домовладѣльцы, противоположно *бездóмный, бездомки. Домо́вній обиходъ*, хозяйственный. *Домашнее пиво*, корчажное, дома сваренное. *Домашнее платье*, будничнее, обиходное. *Съ домашней думой въ люди не ходятъ. Домашній человѣкъ*, свой, близкій, живущій въ домѣ или часто зáпросто бывающій. *Домашнія дѣлá*, о государствѣ, дѣлá внутренняго управленья; о семьѣ, хозяйственныя или семейныя. *Домашніе ваши*, въ видѣ сщ., односемьяне, чада съ домочадцы. *Сынъ да дочь — домашніе гости, свои. Сынъ—домашній гость, а дочь въ люди пойдетъ. Домашняя копейка рубль бережетъ*, о непокупномъ припасѣ. *Домашняго (своего) вора не убережешься. Домашнія мысли въ дорогу не годятся. Вамъ дорожнимъ, а намъ домашнимъ*, нужно. **Домови́тый** *челов.*, зажиточный и хорошій хозяинъ. *Домовитый больше продастъ, чѣмъ купитъ*, чѣмъ покупаетъ. || *Въ тор. домовитые*, почотное прозванье жениховыхъ родителей. **Домови́тость** [ж.] зажиточность, полное хозяйство, достатокъ. **Домови́тка** [ж.] скопидомка, добрая и заботливая хозяйка. **Доми́лище** ср. стар. жилье, жилище, жительство, квартира, помѣщенье. **Домови́на** ж., **домови́ще** ср., **домовьё** ср. *пск.* гробъ, особ. однодеревый, долбленый, какой любятъ крестьяне *въ нвг. влд. кстр.* напр. *Дома нѣтъ, а домовище будетъ. Кто домовины не видывалъ, тому и корыто за диво. На чужбинкѣ, словно въ* **домови́нкѣ**. *Домъ строй, а домовину ладь*, т. е. помни. *Возьми себѣ на домовину!* говорятъ вору или обидчику. || *Домови́ще*, встарь, также станъ, притонъ, всякое жилье кромѣ собств. дóма, напр. землянки въ осадныхъ работахъ, бараки, блиндажи напр. || *Домови́ще арх.* опасный омутъ, притонъ водяного. **Домови́нный**, къ домовинѣ, гробу относящ. **Домови́нъ** м., **домови́ны** мн. домочадцы, семья, прислуга. *Домовиновъ нѣтъ, такъ есть домовой.* **Домо́вникъ** м., **—ница** ж. стар., **домо́вникъ** [м.] *смл. пск.* владѣлецъ, хозяинъ дома; нынѣ иногда управляющій домомъ. **Домовни́къ** [—ика́] м., **домовни́ца** ж. домосѣдъ, невыходящій изъ дому; кто остается въ домѣ съ ребятишками, для присмотра въ страду, когда всѣ уходятъ на работу. *Батюшка въ пирѣ, матушка въ пирѣ, и я, озорникъ, дома не домовни́къ!* **Домо́вка**, [уменьш. **домо́вочка** ж. Опд.] *кур.* домашній скарбъ, хозяйство. [**До́мушникъ** м. квартирный хищникъ, квартирный воръ]. **Дома́ха, дома́шка** ж., **домовня́** [ж.] *пск.* домосѣдка, домовница, добрая хозяйка. || *Нвг.* засидѣвшаяся дома дѣвка. **Дома́шество** ср., **дома́шность, домовщи́на** ж. домашній обиходъ, хозяйство и всѣ домашнія принадлежности. *Домашество водить, не стряхня рукавá ходить. По домашности все пригодится. Она всей домовщи́ной заправляетъ.* **Дома́шникъ** м. *прм.* домашнее платье, сарафанъ, будничникъ. **Дома́шничать, домовни́чать**, быть домовникóмъ или домовни́цею, домахою; сидѣть дома, заниматься домашнимъ обиходомъ, хозяйствомъ. **Дома́шничанье, домовни́чанье** ср. домашнія занятія, хозяйничанье. **Домова́ть** *на дому—закладать жену*, т. е. жена порукой въ хозяйствѣ. *Долговать на Дону—закладать жену*, коли должать на чужбинѣ. *Не домъ доми́ть, не семью кормить*, одинокому. **Доми́ться**, селиться, обзаводиться домомъ, хозяйствомъ. **Домоблюсти́тель** [м.], **—ница** [ж.] смотритель, управитель, домохранитель, домострой; дворецкій. **Домоблюсти́тельство** ср. смотрѣніе за домомъ. **Домовлады́ка** об. глава дома или семейства, большакъ. **Домовладѣлецъ** [—льца] м., **домовладѣлица** ж. хозяинъ дома, домохозяинъ и домодержецъ. **Домовóдство** ср. домохозяйство, домостройство, домашній обиходъ. **Домово́дъ** м., **домово́дка** ж. хозяинъ, домострой. **Домово́дный**, къ домоводству относящійся. [**Домодержáвство** ср. хозяйничанье землею. (Во времена Петра В.) *камеръ-колегія обязана была заселять пустыя земли и всякую пустоту предупреждать осторожнымъ домодержавствомъ.* Соловьевъ. Кгп.] **Домодéржецъ** [—жца] м., **—жица** ж. домохозяинъ, домовладѣлецъ. **Домодѣлковый, домодѣлочный, домодѣльный**, своей, домашней работы. **Домодѣльщина** [ж.] то же. (Наум.). **Доможи́лъ** м. живущій въ домѣ, напимающій домъ; или живущій хорошимъ домомъ, составляющій домъ. *Это нашъ доможилъ.* || *Астрх.* домовой. **До-**

можи́рецъ [—ица́] м., **доможи́рка** об. домочадецъ. **Домозаво́дство** ср. домостройство, домохозяйство. **Домозда́ніе, домозда́тельство** ср. постройка, возведеніе дома. **Домозда́тель** м. кто рубитъ избы, кладетъ дома́; плотникъ, каменщикъ ипр. **Домоправи́тельство** ср. доблюстительство, управленье домомъ; **домоправи́тельный**, къ этому относящійся. **Домоправи́тель** м., **—ница** ж. управляющій домомъ, дѣлами, либо хозяйствомъ. **Доморачи́тельство** ср. забота о порядочномъ хозяйствѣ. **Доморачи́тельный**, старательный по домашнему обиходу. **Доморачи́тель** м., **—ница** ж. заботливый по домоводству. **Доморо́дная** *челядь*, дворовые люди, въ домѣ рожденные и выросшіе. **Доморо́щенный**, б. ч. о животн., вырощенный, выкормленный въ дому. **Доморо́стокъ** [—стка] м., **доморо́щенка** об. доморо́щенное животное. **Домоста́рица** [ж.] приживалка, подруга и начотчица, для домашняго, келейнаго быта, б. ч. у раскольниковъ. **Домострои́тельство** ср., **домостро́йство** ср. домохозяйство, домовній обиходъ, наблюденье за порядкомъ въ дому. *Женѣ краса́ домостройство. Не нарядъ жену краситъ, домостройство.* **Домострои́тельный, —стро́йный**, къ домостройству относящ. **Домострои́тель** м., **—ница** [ж.], **домостро́й** [м.], **домостро́йка** [ж.] хорошій хозяинъ; приставленный къ домостройству, управитель, дворецкій, экономъ. || *Домострой*, письменное наставленіе домохозяину, дворецкому; рукописи подъ заглавіемъ *домостроя* ходятъ въ народѣ. **Домосѣ́дъ** м., **домосѣ́дка** ж. охотникъ сидѣть дома. *Воръ воробей домосѣдъ, а люди не хвалятъ.* **Домосѣ́(си́)дный**, къ домосѣдству относящ. *Домосѣ(си)дные казаки*, отслужившіе срокъ полевой или внѣшней службы, обязанные только домашнею службою по войску; **домоси́дчики. Домосѣ́дство** ср. сидѣнье, занятія дома. *Доброй женѣ домосѣдство не му́ка.* **Домосѣ́дничать**, сидѣть дома, не выходя въ люди. *Быть на домосѣдствѣ* или *на* **домоси́дкѣ**, на домашней, домосидной службѣ. **Домотка́нный**, дома вытканный. **Домотка́нина** ж. ткань домашней работы, затрапезникъ, полосу́шка. **Домото́рка** об. *(то́ркаться)* нищій побирушка. **Домоустро́йство, домохозя́йство** ср. домостройство, забота о добромъ порядкѣ всего домашняго обихода: одежды, пищи, опрятности, покоя, удобства ипр. **Домохозя́инъ** м., **домохозя́йка** ж. домодержецъ, домовладѣлецъ, кому принадлежитъ домъ; глава семьѣ, большакъ, большуха, которые распоряжаются порядкомъ въ домѣ. **Домоча́децъ** [—дца] м. воспитанный въ домѣ служитель; вообще вся прислуга. *Просимъ покорно къ намъ съ чады и домочадцы!*

[**Домыва́нье, домыва́ть, домы́вка, домывн-, домы́вочн-, домы́вщикъ** см. *домыть*].

1. **Домыка́ть, домкну́ть**, примыкать, приступать бокомъ вплоть. *Лѣвое крыло войска домкнуло до́ лѣсу. Стѣнка не домыкаетъ, есть проходъ.* || что, замыкать, додвигать вплоть, до мѣста. *Домкни замо́къ. Крючокъ не домкнутъ.* **—ся**, быть домкнуту. *Знать, замо́къ испорченъ, не домыка́ется.* **Домыка́нье** [ср.] дл., **домкну́тіе** [ср.] однкр., **домы́къ** м. об. дѣйст. по гл.

2. **Домы́кать, домыка́ть** или **домы́кивать** *мычку*, докончить. *Домы́кать вѣкъ*, дожить, дотянуть кой-какъ. **Домы́каться** до чего, дожить, добиться съ горемъ пополамъ.

[**Домы́къ** см. 1. *домыка́ть*].

Домы́лить, домы́ливать что, намылить до конца; мылить до чего-либо. **—ся**, быть домыливаему; || мылить и мылиться до какихъ-либо послѣдствій. **Домы́ливанье** ср. длт., **домы́ленье** ср. окнч., **домы́лъ** м., **домы́лка** ж. об. дѣйст. по знач. гл.

Домы́слить, домышля́ть что, придумывать, выдумывать, изобрѣтать. **—ся** чего или до чего, доходить размышленьемъ, своимъ умомъ; заключать, догадываться. **Домышле́нье** ср. об., **до́мыслъ** м. об. дѣйст. по глг. || *До́мыслъ*, догадка, разумное заключенье. **Домысли́(ышля́)тель** м., **—ница** изобрѣтатель, открыватель, дошедшій до чего-либо умомъ.

Домыта́рить или **—ся**, мытарить до чего-либо, шататься безпутно и промышлять кой-чѣмъ до дурныхъ послѣдствій.

Домыти́ться, о животныхъ, перестать мытиться, перемытиться.

[**Домы́тіе** см. *домыть*].

Домы́тница ж. стар. мытъ или полумытъ, выставочная застава для сбора пошлины.

Домы́ть, домыва́ть что, мыть до конца или до чего-либо. **—ся**, быть домываему; || домывать себя; || мыть, мыться до чего-либо, до какихъ-либо послѣдствій. **Домыва́нье** ср. длит., **домы́тіе** [ср.] окн., **домы́вка** ж. об. дѣйствіе по знач. глг. **Домы́вщикъ** м. домывающій что-либо; работающій на золотомойнѣ послѣ шабаша. **Домывно́й** или **домы́вочный**, къ домывкѣ относящійся.

Домыча́ть, промычать до конца; мычать до чего-либо. **—ся**, дойти до чего-либо мыча, допроситься мычаньемъ.

[**Домышле́нье, домышля́тель, —ница, домышля́ть, —ся** см. *домы́слить*].

Домѣ́рить или **домѣ́рять, домѣря́ть** или **домѣ́ривать** что, измѣрять, перемѣрять все, докончить измѣренье; мѣрять до чего-либо; прибавлять мѣрою недостающее. **—ся**, быть домѣря́ему; мѣрять или мѣряться до какихъ-либо послѣдствій. **Домѣ́риванье** ср. длит., **домѣ́рянье** и **домѣ́ренье** ср. ок., **домѣ́ръ** м., **домѣ́рка** ж. об. дѣйст. по глг. || *Домѣ́ръ* или **домѣ́рокъ** [—рка, м.] добавокъ, прибавка къ чему-либо для пополненія мѣры. **Доѣ́мрный, домѣ́рочный, домѣ́рковый**, къ домѣру, домѣркѣ относящійся.

Домѣси́ть, домѣ́с(ш)ивать что, мѣсить до конца или сколько надо, или до чего-либо. **—ся**, быть домѣсиваему; || мѣсить до какихъ-либо послѣдствій **Домѣ́с(ш)иванье** ср. длит., **домѣше́нье** ср окнч., **домѣ́съ** м., **домѣ́ска** ж. об. дѣйст. по глг.

Домѣ́тить, домѣча́ть или **домѣ́чивать** что, кончить мѣткой, перемѣтить все. **—ся**, быть домѣчаему; || мѣтить до чего-либо. **Домѣ́чиванье** ср. длит., **домѣ́ченье** ср. окнч., **домѣ́тъ** м. или **домѣ́тка** ж. об. дѣйст. по знач. глг.

Домѣша́ть, домѣ́шивать что, мѣшать до конца, сколько нужно, до чего-либо. **—ся**, быть домѣ-

шиваему; || до чего, мѣшать до какихъ-либо послѣдствій. **Домѣ́шиванье** ср. длит. дѣйст. по знач. глг.

[**Домѣшéнье**, 1. **домѣ́шиванье** см. *домѣсить*].

[2. **Домѣ́шиванье**, 1. **домѣ́шивать** см. *домѣшать*].

[2. **Домѣ́шивать** см. *домѣсить*].

Домя́кать *пск.* дожамкать, дожевать, доѣсть.

Домя́млить, договорить кой-какъ, запинаясь и растягивая.

Домя́ть, **домина́ть** что, мять до конца или до чего-либо. —**ся**, быть домнаему; || мять или мяться, жаться до чего-либо, до какихъ-либо послѣдствій. *Наши ребяты не домяты*, суровы, грубы, неучи. *Отцы и дѣды наши не домяты*. **Домина́нье** ср. длит., **домя́тіе** ср. окнч., **домя́нъ** м., **домя́нка** ж. об. дѣйст. по гл. **Домя́нщикъ** м., —**щица** ж. кто домнаетъ. **Домя́нный**, къ домя́нкѣ относщ. **Домя́нчивая** *глина*, которая легко, скоро домнается.

Дона ж.? *тмб.* растенье Agrimonia Eupatorium, репей, кудри, собачки.

Донапа́сти нар. *кур. вор.* тма, про́пасть, допро́пасти, множество. *В'пасъ эвтава добра́ донапа́сти*.

Донаци́тъ м. окаменѣлая, ископаемая раковина, назван. родовое.

Донача́льный, предвѣчный, бывшій ещо до вещественнаго міра.

[**Дона́шиванье**, **дона́шивать** см. *доносить*].

До́нгусъ [м.], татарс. свинья, *кстр. и др.* брани. дуракъ, оселъ, скотина.

До́ндать *пск.* бить, колотить палкою.

До́ндеже, **доне́леже** нар. црк. стар. доколѣ, покуда, пока, до.

Доне́льзя нар. до крайней, послѣдней возможности; на сколько можно, до чего можно. *Онъ глупъ доне́льзя. Пользай доне́льзя!*

Донесе́нье, **донести́** см. *доноси́ть*.

Доне́цъ [—нца́] м. столярный снарядъ, для рѣзки угловъ впо́лпряма, въ 45 градусовъ или на́усъ, для рамъ, филенчатыхъ дверей ипр.

[**До́нечко** см. *дно*].

Донизáть, **дони́зывать** что, оканчивать низкою, напизать все или низать до чего-либо. —**ся**, быть допизываему; || низать до какихъ-либо послѣдствій. **Дони́зываньe** ср. длит., **дониза́нье** ср. окп., **дони́зъ** м., **дони́зна** ж. дѣйствіе по значенію глг.

Донима́нье, **донима́ть** см. *доима́ть*.

[**Донкра́тъ** см. *домкратъ*].

До́нная-трава или **до́нникъ** м. растенье Melilotus officinalis, буркунъ, буркупецъ, донникъ-мужской, —женскій, дикая-греча? || Spiræa Filipendula, земляные-орѣшки, почпочки, трясулька, смутникъ, кропило, кошка, пухъ, медунпк(нц)а. || Spiræa Ulmaria, таволга, лабазникъ. *Донникъ-колосистый*, Spiræa Aruncus. *Донникъ-сибирскій*, журпнъ, бѣлоголовникъ, Spiræa digitata. **До́нниковый** *пластырь*,—*настой*.

[1. **До́нникъ** см. *донная-трава*].

[2. **До́нникъ** см. *дно*].

[**До́нной**, продувно́й. *арх.* Оп.].

[**До́нный** см. *дно*].

Доноси́ть, **дона́шивать** *одежду на себѣ* или || *складываемыя вдь тяжести*, носить послѣдки, остатки; изпашивать одежду; переносить на себѣ и дополнить недостающій товаръ, тяжести. *Я ужъ дона́шиваю сюртукъ этотъ, а доношу, такъ брошу. Онъ дона́шиваетъ послѣднее. Я дона́шиваю другую тысячу кирпичей. Чего не додашь (не доплатишь), того не доносишь. Она ужъ третьяго мужа дона́шиваетъ*, шутпн. —**ся**, стрд. || носить до чего-либо, до какихъ-либо послѣдствій. **Дона́шиванье** [ср.] длит., **доношéнье** [ср.] ок., **доно́съ** м., **доно́ска** ж. об. дѣйст. по глг. **Доноси́ть**, **донести́**, **дона́шивать** что, нести до извѣстнаго мѣста; || докладывать, увѣдомлять начальство о чомъ-либо, словесно пли письменно; доводить до свѣдѣнья; || на кого, доводить, обпаруживать что-либо, обвиняя. *Донесешь ли ты это на себя? Встарину дона́шивалъ и поболье. Тяжело понесешь, домой не донесешь. Испра́вникъ донесъ губернатору, а этотъ доноситъ министру. Кто-то на меня облыжно донесъ. Кто станетъ доносить, тому головы́ не сносить*. —**ся**, быть доносиму; || доносить куда-либо себя самого. *Объ этомъ донесется въ свое время. Я вихремъ донесся*. **Доношéнье** ср. длит., **донесéнье** ср. окнч., **доно́съ** м. об. дѣйст. по знч. глг. || Встарь, *доношéнье*, а нынѣ *донесéніе*, рапортъ начальству. || *Доносъ*, доводъ на кого-либо, не жалоба за себя, а объявленье о какихъ-либо незаконныхъ поступкахъ другого; извѣтъ. **Доно́сный**, къ доносу относящійся. **Доно́сокъ** [—ска] м. ветхая одежда, изношенная вещь. **Доно́счивый** *человѣкъ*, извѣтливый, охочій до доносовъ. || Скупой, бережливый на одежду, донашивающій ее. **Доноси́тель** м., —**ница** ж. кто доноситъ о чомъ-либо. **Доноси́телевъ**, —**ницынъ**, ему, ей лично принджщ. **Доноси́тельскій**, къ доноспителю относщ. **Доноси́тельный**, къ донесенію относщ. **Доно́щ(бсч)икъ** м., —**ица** ж. докащикъ, доводчикъ, подавшій на кого-либо доносъ, извѣтъ. *Доношику первый кнутъ*, отъ товарищей, за доносъ, либо отъ начальства, за неисправность. *Доношикъ — что перевощикъ: надобенъ на часъ, а тамъ не знай насъ!* **Доно́щ(бсч)иковъ**, **доно́щ(бсч)ицынъ**, ему, ей принадлежащій. **Доно́щ(бсч)ичій**, къ донощикамъ относящійся, имъ свойственный.

Донско́й-можжеве́льникъ, сабина, растеніе Juniperus Sabina.

До́нце см. *дно*

[**Донча** см. *дочь*].

До́нчатый см. *дно*.

Донынѣ нар. попынѣ, доселѣ, доднесь, подпесь, досе́дни, до сегодня или до сего времени, до нашихъ временъ, до сей поры.

Доныря́ть, **дони́ривать** до чего, пырять до какихъ-либо послѣдствій; || *дони́ривать*, **доныря́ть** *до какого мѣста*, доплывать подъ водою. —**ся** (однкр. неуптрб.), пыряя дойти до какихъ-либо послѣдствій, до случая. **Дони́ра** сущ. об., **дони́рчивый** прл. отчаянный и упорный водолазъ, ныря́ла.

[**До́нышко**, **донье** см. *дно*].

[**До́нька** см. *доня*].

[**До́нья** см. *дно*].

Доню́хать, **доню́хивать** что, выпюхать остатки; нюхать все до конца. —**ся**, быть допюхиваему; || нюхать или напюхаться до чего-либо, до послѣдствій; допскаться чего-либо посомъ, обоняньемъ. **Доню́хиванье** ср. длт., **доню́ханье** ср. ок.,

доню́хъ м. об., **донюшка** ж. об. дѣйствіе по знач. гл. *Донюшка табаку.*

[1. **Донюшка** см. *донюхать*].

[2. **До́нюшка** см. *доня*].

До́ня, до́нька, до́нюшка ж. умал. дочь, до́ченька, дочушка. [Ср. *дочь*].

Доня́нчить [**доня́ньчить**] кого, допѣстовать, выпянчить или пянчить до чего-либо; —**ся** съ кѣмъ до чего, дойти до чего-либо, до какихъ-либо послѣдствій, нянча кого или пянчась съ кѣмъ-либо, съ чѣмъ-либо.

Доня́ть, —**ся** см. *доима́ть*.

Дообѣ́дать, дообѣ́дывать, отобѣдывать, оканчивать столованье, обѣдъ. —**ся**, обѣдать до чего-либо; давать обѣды, ѣздить по обѣдамъ, ѣсть за обѣдами до какихъ-либо дурныхъ послѣдствій. **Дообѣ́данье** ср. окич. дѣйст. по знач. гл.

1. **Доора́ть, до́рывать**, окончить оранье, пашку плугомъ; орать, пахать до чего-либо. —**ся**, доходить ораньемъ до какихъ-либо послѣдствій. *Ори, доре́шься хлѣба.* **Доора́нье** ср. окич. дѣйст. по гл.

2. **Доора́ть** и **доора́ться**, доревѣть, —ся, докрича́ть, —ся чего-либо.

[**До́рывать** см. 1. *дооpа́ть*].

Дооснóвный, самый основательный, доходящій до основаній, до самихъ основъ; || сдѣланный прежде, до основанія чего-либо.

Доостри́ть, доостря́ть что, оканчивать остренье, доводить точку, правку до извѣстной степени. *До того доострилъ ножъ, что съ бритвою поспоритъ. Остри* (шути или насмѣхайся), *а доостришь, такъ на себя поглядн.* **Доостри́ть, доощря́ть**, изощрять чувства, способности до чего-либо, до извѣстной степени. *Шулера́ до того доощрятъ осязанье, что слышатъ очко подъ пальцемъ.* —**ся**, быть остриму до чего-либо; || острить или остриться до чего-либо; изощряться до чего-либо. **Доостре́нье, доощре́нье** ср. окич. дѣйствіе по знач. гл. (См. *довострить*).

[**До́хаться** см. *доабо́сываться*].

[**Доощре́нье, доощря́ть**, —**ся** см. *довострить*].

Допада́ть, допада́ть или **допа́дывать**, доваливаться, па́дать или опадать сплошь. *Осенняя листва́ допада́етъ, скоро допа́даетъ вся.* || *Допада́ть, допа́сть*, упасть до мѣста, до конца; || наваливаться, напада́ть на что-либо. *Вода допада́етъ, допа́ла до межени. Допали волки до коровы. Допалъ ѣдокъ до каши.* —**ся**, достигать чего-либо падая; || съ жадностью на что-либо бросаться. *Допа́дался до того, что руку свихнулъ. Допался голодный пирога́. Допался до работы.* **Допада́нье** ср. длит., **допа́дъ, допа́докъ** [—дка] м., **допа́дка** ж. об. состоянье по знач. гл. || *Допадъ* или *избытъ воды́ арх.* конецъ отлива, межень. **Допа́дчивый**, жадный; ретивый; напада́ющій на что-либо горячо.

Допази́ть что, оканчивать паженье.

[**Допа́й**, 1. **допа́иванье** см. *допаять*].

[2. **Допа́иванье** см. *допоить*].

[1. **Допа́ивать** см. *допаять*].

[2. **Допа́ивать** см. *допоить*].

[**Допа́йка** см. *допаять*].

[**Допале́нье** см. *допалить*].

[**Допа́лзыванье, допа́лзывать** см. *доползать*].

Допали́ть, допа́ливать что, оканчивать пале́нье, обжи́гъ, или жечь до чего-либо; || окончить пальбу, стрѣльбу изъ ружей, пушекъ. *Допалить студень, свинью.* || *Допа́ливать*, **допальну́ть** *до мьста*, дострѣливать, досягать изъ орудія. **Допали́ться, допа́ливаться**, быть допаливаему; || палить въ обоихъ знач. до чего, до какихъ-либо послѣдствій. **Допа́ливанье** ср. длит., **допале́нье** ср. окич., **допа́лъ** м., **допа́лка** ж. об. дѣйст. по гл.

[**Допа́лыванье, допа́лывать** см. *дополоть*].

[**Допальну́ть** см. *допалить*].

Допа́мятовать, помнить что-либо до срока. *Гляди же, допа́мятуй!*

Допановáть, допáнствовать, перестать пановать, господствовать; пановать до чего-либо, до срока, до случая. —**ся**, дожить, дойти до чего-либо пануя, господствуя, барничая.

[1. **Допа́ренье** см. 1. *допа́рить*].

[2. **Допаре́нье** см. 2. *допари́ть*].

1. **Допа́рить, допа́ривать** *рѣпу, человѣка въ банѣ*, оканчивать парку или парить до чего-либо; —**ся**, быть допариваему; || па́рить или париться до какого-либо случая. *Ужъ солнце допа́рило, настаетъ вечеръ. Допа́рился до того, что сбылъ ломоту. Допарились до обморока.* **Допа́риванье** [ср.] дл., **допа́ренье** [ср.] ок., **допа́ръ** м., **допа́рка** ж. дѣйст. по знач. гл.

2. **Допари́ть, допаря́ть** до чего, пари́ть до извѣстной высоты. **Допари́ться** чего, пари́ть, на дѣлѣ или мысленно, до какихъ-либо послѣдствій. **Допаре́нье** ср. окич. дѣйст. по знач. гл.

[**Допа́рка, допа́ръ** см. 1. *допа́рить*].

[**Допа́рыванье, допа́рывать** см. *допороть*].

[**Допаря́ть** см. 2. *допари́ть*].

[**Допа́сть** см. *допадать*].

Допахáть, допáхивать, запахать все поле, оканчивать пашню, || пахать до чего-либо, до мѣста или случая. —**ся**, быть допахану или || пахать до какихъ-либо послѣдствій. || *Сльер.* дометать, домести. **Допа́хиванье** [ср.] дл., **допаха́нье** [ср.] ок., **допа́шка** ж. об. дѣйст. по гл.

[1. **Допа́хивать** см. *допахать*].

2. **Допа́хивать, допахну́ть**, запахивать полы одежды, занавѣсокъ ипр. до чего-либо или до извѣстной мѣры. —**ся**, стрд.

Допа́чкать, допа́чкивать что, окончить пачканье, пачкотню. —**ся**, быть допачкиваему; || домазаться, домараться, догрязниться. **Допа́чканье** ср. окич. дѣйст. по знч. гл.

[**Допа́шка** см. *допахать*].

[**Допа́щиваться** см. *допоститься*].

Допаять, допа́ивать что, оканчивать паяньемъ, пайкою. —**ся**, быть допа́иваему; || паять до чего или достигнуть чего-либо пайкою. **Допа́иванье** ср. длит., **допаяньe** ср. окич., **допа́й** м., **допа́йка** ж. об. дѣйст. по знач. гл.

Допека́ть, допе́чь что, испекать, дать дойти печёнью въ печи, дать поспѣть; || испекать весь припасъ, печь изъ послѣдковъ; || кого, журить, бранить, гонять. *Не допекши пьтъ*, торопливъ. —**ся**, быть допекаему; поспѣвать въ печи, дойти, испекаться. **Допека́нье** [ср.] дл., **допече́нье** [ср.] ок., **допёкъ** [м.] дѣйст. по знч. гл.

До́пель, нѣм. [doppelt, doppel-, съ франц. double], двойной, удвоенный; перешло въ нѣск. принятыхъ у насъ выраж., напр. **до́пельшнепъ**, бекасъ дупель; **до́пельклеперъ**, лошадь эзельской или

обвинской породы; **до́пельшнапсъ**, водка передвоенная на чомъ-либо нпр.

Допенши́ть *вѣкъ свой влд.*, дожить кой-какъ, дотянуть. || *Допенши́ть* или **—ся** куда, дотащиться, добрести, дойти черезъ силу.

Допере́ть, допира́ть кого, что, до чего, запирать, затворять вполоткрытое, нпр. двери, окно. **—ся**, быть допираему; || затворяться, гов. о вещи, т. е. допускать, доходить плотно до мѣста. **Допира́нье** ср. длит. дѣйст. по знач. глг.

Допере́чить кому, до чего, пере́чить, прекословить до послѣдствій.

Допе́рчить, допе́рчивать что, посыпа́ть перцемъ до чего-либо.

Доперши́ть безлич. *До того допершило у меня въ горлѣ, что надорвался крякая.*

Допе́триться *ряз.* добиться то́лку. *Тутъ то́лку не допетришься.*

[**Допёхивать** см. *допихать*].

Допеча́тать, допеча́тывать что, оканчивать печатанье чего-либо; || печатать до чего-либо. **—ся**, быть допечатываему; || печатать до какихъ-либо послѣдствій. **Допеча́тыванье** [ср.] дл., **допеча́танье** [ср.] ок., **допеча́тка** ж. об. дѣйст. по знач. глг.

Допече́нье, допе́чь см. *допека́ть*.

[**Допив-, допива́ть** см. *допить*].

[**Допили́кать, —ся** см. *допилюкать*].

Допили́ть, допи́ливать что, оканчивать пилкой, пилить до конца или до чего-либо; **—ся**, быть допиливаему; || пилить до какихъ-либо послѣдствій, достигать чего-либо пилкой. **Допи́ливанье** ср. длит., **допиле́нье** ср. окнч., **допи́лка** ж. об. дѣйствіе по значен. глг.

Допилюка́ть, [**допили́кать**], добренчать, доиграть кой-какъ. **Допилюка́ться**, [**допили́каться**] чего, до чего, достигнуть чего-либо пилюкая, пилюканьемъ.

Допина́ть кого, до чего, довести до чего-либо пинками. **Допну́ть** что, допихнуть до мѣста. **Допна́ть** *пен.* допеншиться, дотащиться, доволочься, съ трудомъ дойти. *Черезсилу допналъ*, дошолъ.

[**Допира́нье, допира́ть** см. *допереть*].

Дописа́ть, допи́сывать что, писать до конца или до чего-либо; оканчивать письмо. *Погонную послали, да примѣтъ не дописали.* **—ся**, быть дописану; || писать до чего-либо, до какихъ-либо послѣдствій. **Допи́сыванье** [ср.] дл., **дописа́нье** [ср.] ок., **допи́ска, до́пись** ж. об. дѣйст. по знач. гл. || *Допи́ска* также что дописано, припи́ска, при́пись. **Дописно́й**, дописанный, къ допискѣ относящійся. **Допи́щ[и́сч]икъ** м., **допи́щ[и́сч]ица** ж. кто дописываетъ что-либо.

Допи́ть, допива́ть что, выпить все, выпить остатки;—до чего, до извѣстной мѣры или до какого-либо случая. *Пилъ, да не до́пилъ, поляка оставилъ*, шутка. **—ся**, стрд. || пить до чего-либо, упиваться, пьянствовать до чего-либо. *Допился до чертиковъ*, до бѣлой или пере(за)пойной горячки. *Попей, попей—увидишь чертей!* **Допива́нье** [ср.] дл., **допи́тіе** [ср.] ок., **допи́въ** [м.], **допи́вка** [ж.] об. дѣйст. по гл. **Допо́йный** прл., **допо́йца** сщ. об. все съ себя пропивающій, пропо́йный. См. также *допоить*.

Допиха́ть, допи́хивать или **допёхивать, допихну́ть** что, дота́лкивать, досо́вывать, додвига́ть. **—ся**, быть допихиваему; || пихать до чего-либо, до какихъ-либо послѣдствій. **Допи́хиванье** [ср.] длит., **допиха́нье** [ср.] окнч. дѣйст по знач. глг.

Допища́ть, оканчивать пискъ или пищать до чего-либо. **—ся** чего или до чего, достигать пискомъ.

[**Допи́щикъ, —ица** см. *дописать*].

Допла́вить, доплавля́ть или **допла́вливать** что, переплавить все; расплавить вовсе; плавить до чего-либо. *Врядъ ли на этомъ огнѣ доплавишь. Плоты́ доплавлены до мѣста.* **—ся**, быть доплавляему; плавить или плавиться до какихъ либо послѣдствій. **Допла́вливанье** ср. длит., **доплавле́нье** ср. окнч., **допла́въ** м., **допла́вка** ж. об. дѣйст. по гл. **Доплавно́й**, къ сему относщ.

Допла́дникъ м. или **допола́дни** мн. *ярс.* дополу́дникъ, завтракъ. **Допла́дничать**, завтракать, закусывать.

[**Допла́живать** см. *доплодить*].

Допла́кать, допла́кивать, плакать до конца, оканчивать плачъ, || плакать до чего-либо, или **допла́каться, допла́киваться** чего. *Она доплакала вѣкъ свой въ монастырѣ. Не могу доплакаться у него никакой милости.* **Допла́киванье** ср. длит., **допла́канье** ср. окнч., **допла́чка** ж. об. дѣйст. по знач. гл.

Допла́ндать *пен.* дойти или доѣхать въ слякоть, грязь, распутицу.

[***Допла́та** см. *доплатить*].

Доплати́ть, допла́чивать, приплачивать, отдавать что недоплачено; при(до)бавлять къ чему-либо плату, деньги, нпр. при мѣнѣ. *По этому случаю онъ доплатилъ ещо и здоровьемъ своимъ.* || Оканчивать вычинку одежды, наложенье заплатокъ. **—ся**, стрд. || платить, расплачиваться много, до какихъ-либо послѣдствій. *Чего не досмо́тришь, то доплатишь. Чужое отдать, своимъ доплатить (не бѣда заплатить). Того не доносишь, чего не доплатишь*, повѣрье. **Допла́чиванье** [ср.] длит., **доплаче́нье** [ср.] окнч., **допла́та** ж. об. дѣйст. по гл. || *Допла́та* также то, что до́дано, доплачено, добавка. **Допла́тчикъ** м., **—чица** ж. кто доплачиваетъ, пла́титъ остальное. **Допла́тныя, допла́точныя** *деньги*, которыя доплачиваются или слѣдуютъ въ доплату.

[**Допла́чивать** см. *доплатить*].

[**Допла́чка** см. *доплакать*].

Доплева́ть, доплёвывать, окончить плевку; || плевать до чего-либо. || *Доплёвывать*, **доплю́нуть**, доставать до чего-либо плевкомъ; досягнуть. **—ся** (однкр. неуптрб.), быть доплевываему; || плевать до какихъ-либо послѣдствій. **Доплёвыванье** [ср.] длит., **доплева́нье** [ср.] окнч., **доплёвъ** м., **доплёвка** ж. об. дѣйст. по знач. гл.

Доплеска́ть, доплёскивать, кончить, перестать плескать, выплескать все. **—ся**, быть доплескиваему; || плескать и плескаться (возв. и взаим.) до какихъ-либо послѣдствій. || *Доплёскивать*, **доплесну́ть** до чего, достать плескомъ, докидывать плеская. **Доплёскиванье** ср. длит., **доплеска́нье** ср. окнч., **до́плескъ** м. об. дѣйст. по знач. гл. **До́плески** м. мн. всплески волны́, до извѣстнаго мѣста. *До́плески сягаютъ до уступа скалы́.*

Доплести́ или **допле́сть, доплета́ть** что, кон-

чить плетенье; доплести до чего-либо. || Доѣдать съ жадностью, дожирать. —**ся**, быть доплетену; || достигать чего-либо плетеньемъ; плестись до мѣса, дотащиться, едва дойти. **Доплета́нье** [ср.] длит., **доплете́нье** [ср.] окнч., **доплётъ** м., **доплётка** ж. об. дѣйст. по гл. *Доплетъ косы.* || *Доплётъ, доплётка* также предметъ, доплетенная часть чего-либо. **Доплетно́й**, доплетенный. **Доплётчикъ** м., —**чица** ж. кто что-либо доплетаетъ. *Это доплетчица всѣхъ сплетенъ.*

Доплоди́ть, доплажи́вать что, расплаживать, размножать до чего-либо. —**ся**, быть доплаживаему; || плодиться до чего-либо, до извѣстной степени. **Доплодъ** м. хорошій приплодъ домашняго скота, противоп. *недоплодъ.* **Доплодный** *водъ*, обильный приплодомъ.

Доплута́ть, съ трудомъ дойти плутая; блуждать, плутать до чего-либо, до какого-либо случая. **Доплутова́ть**, докончить плутовство, дойти имъ до чего-либо; —**ся** до чего, достигнуть плутовствомъ.

Доплы́ть, доплыва́ть, приплывать, достигать плавомъ, вплавь. *Не легко* **доплыва́ется**, безлич., съ трудомъ. **Доплыва́нье** ср. длит., **доплы́тіе** ср. окнч., **доплы́въ** м. об. дѣйст. по знач. гл. **Доплывно́й, доплы́вочный**, къ доплыву относящійся.

Доплѣсне́ть, доплѣсневѣ́ть, заплѣснѣть вовсе, ещо болѣе.

Доплѣшиве́ть, оплѣшивѣть вовсе, долысѣть, доголѣть.

[**Доплю́нуть** см. *доплевать*].

Доплясова́ть, допля́сывать, плясать до конца, или до чего-либо, дотанцовать. —**ся**, быть доплясываему; || плясать до какихъ-либо послѣдствій. *Доплясались, что безъ хлѣба остались.* **Допля́сыванье** ср. длит., **доплясо́нье** ср. окнч., **допля́съ** м., **допля́ска** ж. об. дѣйст. по знч. гл. **Допля́счивый**, усердный плясунъ, выдерживающій до конца.

[**Допна́ть, допну́ть** см. *допинать*].

Доповѣсничать, —**ся**, повѣсничая дойти до какихъ-либо послѣдствій.

Допо́длинный *случай* или —*ное дѣло*, истинный, невымышленный. *Знало* **допо́длинно**, вѣрно, безошибочно, поистинѣ.

[**Допое́нье, допо́й, допо́йка** см. *допоить*].

[**Допо́йный** см. *допить* и *допоить*].

Допои́ть, допоя́ть или **допа́ивать** кого, напоять до конца, до отвалу; поить до чего-либо; —**ся**, быть дополему; || поить до какихъ-либо послѣдствій. *Допоили меня до́пьяна. До того допои́лся, что всѣхъ перепои́лъ.* **Допа́иванье** ср. дл., **допое́нie** ср. окн., **допо́й** м., **допо́йка** ж. дѣйст. по гл. || *Допой* и *допо́йка* также дѣйств. по гл. *допива́ть.* **Допо́йный**, къ допою относящійся. **Допо́йчивый**, охотникъ допа́ивать, неотступно потчивать.

[**Допо́йца** см. *допить*].

[**Допо́йчивый** см. *допоить*].

[**Доподадни** см. *допа́дникъ*].

[**Доподаскиванье, доподаскивать** см. *дополоскать*].

Дополёгу *гнали, бѣжали ниж.* допе́льзя, до упаду, до у́стали.

Дополза́ть или **допа́лзывать; доползти́**, достигать чего-либо ползкомъ. **Допо́лзать** до чего, много и долго ползая, въ прям. и переносн. смыслѣ, достигать чего-либо. *До того допо́лзалъ, что весь ободрался. Допо́лзалъ до того, что получилъ мѣсто.* **Допо́лзаться, допа́лзываться** до чего, добиваться ползая, унпженно пресмыкаясь; допо́лзать. **Допа́лзыванье** или **дополза́нье** ср. длит., **доползе́нье** ср. окнч. дѣйств. по знч. гл. **Допо́лзчивый**, кто ретиво, настойчиво ползаетъ, въ обоихъ знч.

Допо́лнить, дополня́ть что чѣмъ, пополнять, добавлять, прибавлять. —**ся**, стрд. || дополнять себя. **Дополне́нье** ср. окнч., **допо́лнокъ** м., **допо́лнка** [произн. съ глухимъ *н*, почти какъ **допо́лка**] ж. об. дѣйст. по знач. гл. и || самый предметъ, прибавка, добавокъ. || *Допо́лнка*, въ торговлѣ, особ. винами, доливъ или доливка, прибавка на утечку, усышку пир. **Дополни́тельный**, составляющій дополненье, дополняющій что-либо собою. **Дополни́тель** м., —**ница** ж. дополняющій что-либо. **До́полна** нар. сполна, полно́, вполнѣ; вовсе, совсѣмъ.

Дополоска́ть, дополаскивать что, доканчивать полосканье; полоскать до чего-либо. —**ся**, быть дополаскиваему; || полоскать до какихъ-либо послѣдствій. **Дополаскиванье** [ср.] длит., **дополоска́нье** [ср.] окнч. дѣйст. по гл. **До́полоски** м. мн. время конца полосканья. *Прачка на до́полоскахъ чуть было не утонула.* || Мѣсто, до котораго достаютъ за́полоски воды́ у берега, до́плески.

Дополо́ть, допа́лывать, выполоть все, кончить полотье, или полоть до чего-либо. —**ся**, быть допалываему; || достигать чего-либо полотьемъ. **Допа́лыванье** ср. длит. дѣйст. по знч. глг.

Дополу́денный, бывшій до полудня. **Дополу́дникъ** м. или **дополу́денки** мн. дополдникъ, допла́дни, завтракъ, закуска. **Дополу́дничать**, дополдничать, докончить полдникъ.

Дополу́смерти нар. *прибить, ушибить*, —*ся*, до изнеможенья, чуть не до смерти, оставить едва жива.

Дополучи́ть, дополуча́ть, получать или принять остальное; получить добавочное. —**ся**, быть дополучену. **Дополуче́нье** ср. окнч., **дополу́чка** ж. об. дѣйст. по знач. гл.

Допомо́чь, помочь, пособить, оказать помощь, пособіе для достиженья чего-либо. **Допомоги́** *Боже!* **Допоможе́нье** [ср.] дѣйст. по гл.

Допоро́ть, допа́рывать что, пороть до конца, до чего-либо. —**ся**, быть допороту; || пороть до какихъ-либо послѣдствій; достигать чего-либо поротьемъ. **Допа́рыванье** [ср.] дл., **допо́рка** ж. об. дѣйст. по гл.

Допости́ться, допа́щиваться, поститься до извѣстнаго срока, случая, послѣдствія. *Далъ Богъ допоститься до праздника. Онъ допащивается до изпуренья.*

Допото́пный, бывшій до всемірнаго потопа; **допото́пщина** [ж.] собир. все, что до сего относится. *Это было въ допото́пщину.*

Допо́тчи(тче)вать, кончить потчиванье; || испотчивать весь припасъ. —**ся** до чего, дойти до чего-либо потчуя.

Допотѣ́ть, потѣть до конца, до чего-либо. —**ся**,

дойти до чего-либо пѣшомъ. **Допотѣ́лый**, допотѣ́вшій.

[**Допоѝть** см. *допоить*].

[*Допра́ва см. *доправить*].

Допра́вить, **доправля́ть** что, исправлять до конца, оканчивать поправку, выправку, починку. || Взыскивать что съ кого-либо, искать на комъ-либо долгъ, убытки. *Съ него доправить нечего. Съ меня доправь, я порука. Доправь на немъ: кафтана нѣтъ, такъ своя шкура не ворочана! Кто тебя родилъ, и на томъ бы сто рублевъ доправилъ!* **—ся**, быть доправлену; || править, правиться до чего-либо, до какихъ-либо послѣдствій. *Правилъ бритву, да и доправился до того, что испортилъ. Все правился* (оправдывался, хотѣлъ быть правымъ), *да и доправился до того, что сослали.* **Доправле́нье** ср. окнч., **допра́ва**, **допра́вка** ж. об. дѣйст. по знач. гл. || *Доправа* также самый взыскъ, что доправляется съ кого-либо. **Допра́вной**, **допра́вочный**, къ доправѣ относящійся, ее составляющій. **До́права** нар. до истины, до правоты, до́пряма. *Правься до́права*, оправдывайся дочиста, чтобъ быть вовсе правымъ. **Допра́вщикъ** м., **—щица** ж. кто доправляетъ, истецъ, взыскиватель. **Допра́вщиковъ**, **—щицынъ**, ему, ей принадлежащій. **Допра́вщичій**, истцовый. **Допра́вчивый**, взыскательный, строгій по иску.

Допра́здновать, кончить празднованье, празднество или пиръ; праздновать до чего-либо или **—ся**. **Допра́зднованье** ср. окнч. дѣйст. по знач. гл. **Допра́здничный**, бывающій или бывшій до, прежде праздника. *Допраздничный гулякa.*

Допра́ндовать или **—ся** до чего, [II] доприхотни́чать, допричудничать, допривередничать.

[**Допра́стыванье**, **допра́стывать** см. *допростать*].

Допра́ть *бѣлье*, окончить прашье, достирать или дополоскать на рѣчкѣ, валькомъ.

[**Допра́шива-**, **допра́шивать**, **—ся** см. *допросить*].

Допре́жь, **допре́же**, [**допре́жа**. *кур.* Опд.], **допре́жде**, **допре́дь**, **допре́дки** нар. прежде, напередъ, спервa, сначала; впередъ; передъ симъ.

Доприти́нно, **допритома́нно** *тлб.* прити́нно, притоманно, поистинѣ, доподлинно, вѣрно, истинно, доточно, досконально.

Допрова́дить, **допрова́живать** кого, препровождать, отсылать или отводить подъ надзоромъ или съ провожатымъ, проводникомъ. **—ся**, быть допрова́живаему. **Допрова́живанье** ср. длит., **допрова́дъ** м., **допрова́дка** ж. дѣйст. по гл., пересылка кого-либо куда-либо, не по своей волѣ. **Допрова́дчикъ** м., **—чица** ж. кто допроваживаетъ. || *Допрова́живать*, **допроводи́ть** кого до чего, провожать, проводить. **—ся**, быть провожаему до чего-либо; || провожать до какого-либо случая. **Допрово́дъ** м., **допрово́дка** ж. про́воды, провожанье до мѣста. **Допрово́дчикъ** [м.], **—чица** [ж.] проводникъ или провожатый, вожакъ, провожающій кого-либо куда-либо, до какого-либо мѣста.

Допрови́нный, относимый ко времени до вины, до проступка. *Допровинной кары не бываетъ.*

Допрово́рить что, спроворить, покончить, или проворить до чего-либо; **допрово́риться**, дойти проворя до какихъ-либо послѣдствій.

Допрода́ть *вещи*, *товаръ*, распродать всѣ. **—ся**, быть допродану. **Допрода́жный**, относящійся ко времени до, прежде продажи.

Допрока́зить, кончить проказы, шалости свои или || проказить до чего-либо, **допрока́зиться**. **Допрока́зничать**, **—ся**, то же.

Допроси́ть, **допра́шивать** кого, дѣлать допросъ, распрашивать, требовать отчота, отвѣта. **—ся**, быть допрашиваему; || достигать чего-либо усильною просьбою. *Не допросишься водицы испить.* **Допра́шиванье** ср. длит., **допроше́нье** ср. окнч., **допро́съ** м. об. дѣйст. по знач. гл. || *Допросъ*, отобранье судебнымъ порядкомъ чьего-либо показанья; самые вопросы и отвѣты. **Допро́сный**, къ допросамъ относящійся. *Допросные пункты* или *статьи*, вопросы слѣдователя или судьи. **Допроси́тельный**, то же. **Допро́счивый**, охочій доспрашивать обо всемъ, разузнавать. **Допра́шиватель** и **допроси́тель** м., **—ница** ж., **допро́щ(бсч)икъ** [м.], **—ица** [ж.] кто допрашиваетъ. **Допро́(бсч)щиковъ**, **допроси́телевъ**; **—щицынъ**, **—ницынъ**, ему или ей принадлежащій. **Допро́щ(бсч)ичій**, допрощикамъ свойственный.

Допроста́ть, **допра́стывать** что, опростать вовсе, опорожнить до конца, до́пуста, **до́проста** нар. **—ся**, быть допрастываему; || опра́стывать самого себя до чего-либо. **Допра́стыванье** ср. длит., **допроста́нье** ср. окнч. дѣйст. по знач. гл.

[**Допро́сч-**, **допро́съ**, **допроше́нье**, **допро́щ-** см. *допросить*].

Допруди́ть, **допружа́ть** или **допру́живать** *прудъ* или *плотину*, покончить запруду, запрудить вовсе или до чего-либо. **—ся**, быть допружаему; || прудить до чего-либо или до какихъ-либо послѣдствій. **Допру́живанье** ср. длит., **допруже́нье** ср. окнч., **допру́дъ** м., **допру́д(к)а** ж. об. дѣйст. по знач. гл. **Допру́дный**, къ допрудѣ относящ. **Допру́дчикъ** м. занимающійся допрудкою.

Допры́гать, **допры́гивать** или **—ся** до чего, прыгать до чего-либо, до послѣдствій. || *Допры́кивать*, **допрыгну́ть**, достать куда-либо прыжкомъ, доскочить. **Допры́гиванье** ср. длит., **до́прыгъ** м. об., **допры́жка** ж. об. дѣйст. по знч. гл.

Допры́житься до чего, прыжиться или жилиться, надуваться, силиться до какихъ-либо послѣдствій. *Допрыжился таки до килы.*

[**Допры́жка** см. *допрыгать*].

Допры́скать, **допры́скивать** *бѣлье*, *цвѣты*, кончить вспрыскиванье; опрыскать все. **—ся**, быть допрыскану; || прыскать до чего-либо, до какихъ-либо послѣдствій. || *Допры́скивать*, **допры́снуть**, добрызнуть, достать до чего-либо прыскомъ или брызгомъ, струей. **Допры́скиванье** ср. длит., **допры́сканье** ср. окнч., **до́прыскъ** м. об. дѣйст. по знач. гл. **До́прыски** м. мн. брызги, капли, искры, осколочки, докуда (куда-либо) долетающіе.

Допрѣ́ть, **допрѣва́ть**, поспѣвать на огнѣ, прѣть въ печи сколько нужно; || потѣть до чего-либо, до извѣстной степени, до какихъ-либо послѣдствій. **Допрѣва́нье** ср. длит., **допре́нье** [ср.] окнч. состоянье по гл. **Допре́лый**, допрѣвшій.

Допряга́ть, **допря́чь**, припрягать, подпрягать, за-

прячь добавочную лошадь на помощь. **Допряга́нье** ср. дл., **допряже́нье** ср. ок., **до́прягъ** м., **допря́жка** ж. об. дѣйствіе по знач. гл. **Допряжно́й**, къ допряжкѣ относящійся.

1. **Допрядáть** или **допря́дывать**, **допря́сть**, оканчивать прядéнье; || прясть до чего-либо. —**ся**, быть допрядаему; || прясть до чего-либо, до какихъ-либо послѣдствій. *Допряла* или *допрялась до женишка.* **Допря́дываньe** или **допрядáньe** [ср.] длит., **допрядéньe** [ср.] окнч., **допря́дъ** м., **допря́дка**, **допря́жа** ж. об. дѣйст. по знач. гл. **Допря́дчивая** *дѣвка*, усидчивая за пряжей.

2. **Допря́дать**, **допря́дывать**, —**ся**, допрыгивать, допры́гать; —**ся**. || *Допря́дывать*, **допря́нуть** до чего, допрыгивать, допрыгну́ть, доскочить, достигнуть, попасть прыжкомъ.

[**Допрядéньe**, **допря́дка**, **допря́дчив-**, **допря́дъ**, **допря́дываньe**, 1. **допря́дывать** см. 1. *допрядáть*].

[2. **Допря́дывать** см. 2. *допря́дать*].

[**Допря́жа** см. 1. *допрядáть*].

[**Допряжéньe** см. *допрягáть*].

Допря́жить, окончить пряжéнье, дожарить хлѣбенное; пряжить до чего-либо. —**ся**, быть допряжену, поспѣвать; || пряжить до чего-либо.

[**Допря́жка**, **допряжно́й** см. *допрягáть*].

Допрями́ть что, выпрямить совсѣмъ, окончательно; прямить до чего-либо. —**ся**, быть допрямлену; || прямить или прямиться до какихъ-либо послѣдствій. **До́пряма** нар. поистинѣ, до истины, навѣрное, точно, основательно. *Узнай до́пряма, а на авось не говори.*

[**Допря́нуть** см. 2. *допря́дать*].

[**Допря́сть** см. 1. *допрядáть*].

[**Допря́чь** см. *допрягáть*].

Допугáть, **допужáть** и **допу́гивать**, запугать кого-либо вконецъ или до чего-либо. —**ся**, пугая дойти до какихъ-либо послѣдствій.

Допу́дрить, **допу́дривать** что, кого, пудрить до конца или до чего-либо. —**ся**, быть допудриваему; || пудрить и пудриться до чего-либо. **Допу́дриванье** ср. длит., **допу́дренье** ср. окнч. дѣйст. по знч. гл.

[**Допужáть** см. *допугáть*].

Допузáтѣть до чего, пузатѣть до извѣстной степени.

Допу́кать, **допу́кнуть**, дострѣливать, дострѣлить до чего-либо. **Допу́каться** до чего, дострѣлять, —**ся**.

Допуншевáть, окончить пуншеванье, попойку; || пуншевать до чего-либо; —**ся**, дойти до чего-либо попойками, пьянствомъ.

Допускáть или **допущáть**, **допусти́ть** что, дозволить, разрѣшать, дать свободу; не претить, не мѣшать; давать доступъ, давать свободный входъ или при́ступъ; попускать, послаблять. *Привозъ пороха у насъ не допущенъ. Онъ допускаетъ до себя всякаго. Польсовщики допустили порубку. Допусти́ занавѣсъ до́полу*, опусти. *Допусти́ ему еще мѣру хлѣба*, отпусти на прибавку. —**ся**, быть допускаему. || *Допускáться до бѣды́*, пускать куда-либо всякаго, или много, часто, до какого-либо случая, до послѣдствій. **Допускáньe** ср. длит., **допущéньe** ср. окнч., **до́пускъ** м. об. дѣйст. по знач. гл. *Дать до́пускъ*, пустить, разрѣшить приходъ, пріѣздъ, привозъ. *Выдать до́пускъ*, видъ на входъ или привозъ. || *До́пускъ* также мѣра допускаемаго отъ какого-либо пра́вила отступленья, неточности. *Длина штуцерной пули 12,4 линій, съ до́пускомъ = о, 2.* || *До́пускъ*, всякій добавочный, дополнительный отпускъ вещей. **Допускно́й**, къ допуску относящс. **Допу́щени́къ** [род. —**а** и —**а́**] м. припущенникъ, поселенецъ на чужой землѣ, допущенный владѣльцемъ.

Допу́тать, **допу́тывать**, путать вконецъ, путать болѣе, до чего-либо. —**ся**, стрд. || путать или путаться до какихъ-либо послѣдствій. **Допу́тываньe** ср. длит., **допу́танье** ср. окнч. дѣйст. по знач. гл.

[**Допущáть**, **допущен-** см. *допускать*].

Допыжиться, пыжиться до чего-либо.

Допылúть, пылить до чего-либо.

Допыря́ть, **допы́ривать** или —**ся**, пырять, бодать, пыряться до чего-либо, до послѣдствій. || *Допы́ривать*, **допырну́ть** *до́-крови*, *до́-кости*, поранить рогомъ, рожномъ, вообще ударивъ тычкомъ.

Допытáть, **допы́тывать** кого, кончить пытку или пытать до чего-либо. —**ся**, доспрашиваться, дознавать, развѣдывать. *О чемъ не сказываютъ, о томъ не допытывайся.* **Допы́тываньe** [ср.] длит., **допытáньe** [ср.] окнч. дѣйст. по гл. на *ть*. **Допы́тка** ж. об. дѣйст. по гл. на *ть* и на *ся* **Допы́тливый**, **допы́тчивый**, охотникъ допытываться; любознательный и любопытный. **Допы́тл(ы́тч)ивость** ж. свойство допытливаго.

Допья́нствовать, пьянствовать до чего-либо, до какого-либо времени или до послѣдствій. **Допьянéть**, опьянѣть до чего-либо. **До́пьяна** нар. до опьяненія, до хмѣлю. *До́сыта дондай, а допьяна не допивай. До́сыта не наѣдаемся, до́пьяна не напиваемся*, не сыты, не голодны. *Сладкаго не дѣсыта, горькаго не до́пьяна.*

[**Допѣвáть**, **допѣ́вчивый**, **допѣ́въ** см. *допѣть*].

Допѣстовáть, —**ся**, донянчить, —ся.

Допѣ́ть, **допѣвáть**, пѣть что-либо до конца или до чего-либо. —**ся**, быть допѣваему; || пѣть до какихъ-либо послѣдствій. *Допѣлся до хрипоты. Своего допѣлся*, достигъ настоятельными убѣжденьями. *Не всякая пѣсня до конца допѣвается.* **Допѣва́нье** ср. длит., **допѣ́тіе** ср. ок., **допѣ́въ** м. об. дѣйст. по гл. **Допѣ́вчивый**, охочій допѣвать, не смотря на помѣхи.

Допя́лить, **допя́ливать** что, распялить вовсе; пялить до чего-либо. —**ся**, пялить или || пялиться до какихъ-либо послѣдствій, до чего-либо; || дотянуться. **Допя́ливанье** [ср.] дл., **допя́ленье** [ср.] ок., **допя́лъ** м., **допя́лка** ж. дѣйст. по знч. гл.

Допя́ться *орл.* дотянуться, добраться, достигнуть чего-либо съ трудомъ.

Допя́тить, **допя́чивать** что, подавать назадъ, пятить до какого-либо мѣста, до чего-либо. —**ся**, быть допячиваему; || пятить или пятиться до чего-либо, до какого-либо мѣста, послѣдствій. **Допя́чиванье** ср. длит., **допя́ченье** ср. окнч. дѣйст. по знач. гл.

Дора́ ж. [греч.] стар. антидоръ. **До́рникъ** м. печать, изображающая крестъ на просфорахъ.

Дорабóтать, **дорабó(бá)тывать** что, оканчивать

работой или довести работой до чего-либо. **—ся**, быть доработану; || работать до какихъ-либо послѣдствій, достигать чего-либо работою. *Дохо́дились ножки, доработа́лись ру́чки!* **Дорабо́(ба́)тываньe** ср. длит., **дорабо́танье** ср. окнч., **дорабо́тка** ж. об. дѣйст. по знач. глг. **Дорабо́тный**, относящійся къ доработкѣ, къ прибавочной работѣ; || относимый ко времени до начала работъ. *Доработная плата. Доработная пора.* **Дорабо́тчикъ** м., **—чица** ж. оканчивающій начатую кѣмъ-либо работу.

[**Дора́вниванье**, **дора́внивать**, **доравноде́н-**, **доравня́ть** см. *доровня́ть*].

Дорази́ть, **доража́ть** кого, разить, поражать окончательно, оканчивать пораженье. || Доки́дывать, добрасывать, доставать до какого-либо мѣста швыркомъ, пальбою. **Дораже́нье** [ср.] дѣйст. по гл.

Дора́зу, **до́разу** нар. *кал. кур.* сразу, съ одного разу, въ одинъ разъ, ма́хомъ, сма́ху. *Дора́зу два ко́на бабокъ вышибъ.*

Дора́нье ср. *кал.* самое раннее утро, чуть свѣтъ

Дорапортова́ть, отрапортовать до конца. *Сбился, не дорапортова́лъ. Рапортова́лъ, да не дорапорто́валъ, а сталъ* **дорапорто́вывать**, *зарапорто́вался* (частоговорка).

[**Дорасти́**] см. *дорости́ть*].

Дорасхо́довать что, додержать, дотратить, израсходовать все. **—ся**, стрд. **Дорасхо́дованье** ср. окнч. дѣйст по гл.

[**Дораща́ть**, **дораще́нье**, **дора́щиванье**, **дора́щивать** см. *доростить*].

Дорва́ть, **дорыва́ть**, **дорвану́ть** что, оканчивать рванье, сорвать или вырвать все, либо оторвать вовсе початое; рвать до чего-либо. || *Его дорва́ло до обморока*, безлч. **—ся**, быть дорываему; || рвать что-либо; || рваться до чего, до какихъ-либо послѣдствій; добраться, довалиться, добиться до чего-либо, накинуться съ жадностью. **Дорыва́нье** ср. дл., **дорва́нье** [ср.] окн., **доры́въ** м. дѣйст. по гл. **Дорывно́й**, **доры́вочный**, **—вковый**, къ дорыву отнсщ. **Доры́вчивый**, усердный и горячій, ретивый, со рвеньемъ. **Доры́вщикъ** [м.], **—щица** [ж.] кто рветъ, дорываетъ послѣдки.

Дордѣ́ть, **дордѣва́ть**, дозрѣвать. **Дордѣ́лый**, дозрѣлый. **Дордё[ѣ]нышъ** м. вполнѣ дозрѣвшій плодъ.

Доребя́читься, ребячиться до чего-либо, до какихъ-либо послѣдствій.

Доревѣ́ть, ревѣть до конца или до чего-либо. **Доревѣ́ться**, докричаться, дораться; доплакаться, довыться, довопиться.

Доремизиться до чего, ремизиться до какихъ-либо послѣдствій.

Дорехну́ться, рехнуться окончательно, сойти съ ума вовсе.

[**Доржа́ть**, **до́ржитъ** см. *держа́ть*].

Дори́нуть что до чего, докинуть, дометнуть, дотолкнуть. **—ся**, доскочить, домчаться, донестись.

До́рить что кому, *пск.* дарить, подарить.

Дорисова́ть, **дорисо́вывать** что, докончить рисовкою; довести рисунокъ отдѣлкою до чего-либо. **—ся**, быть дорисовану; || рисовать или || рисоваться до послѣдствій. **Дорисо́вываньe** ср. длит., **дорисова́нье** ср. окнч., **дорисо́вка** ж. об. дѣйст. по знач. глг. **Дорисо́вщикъ** м., **—щица** ж. кто оканчиваетъ начатый кѣмъ-либо рисунокъ.

Дормёзъ м., фрн. [dormeuse], дорожная карета, въ которой можно лежать вытянувшись.

[**До́рникъ** см. *дора*].

[**Дорни́ца** см. *драть, доръ*].

Доро́бить, **доро́бливать** *арх.* доработывать. **—ся**, доработываться, дойти до чего-либо работой.

Доровня́ть или **доравня́ть**, **дора́внивать** что, ровнять до конца или до чего-либо; оканчивать равненье. **—ся**, быть доравнену; || равнять или || ровняться до чего, до какихъ-либо послѣдствій. **Дора́вниванье** ср. длт., **доровне́нье** ср. окн. дѣйст. по знч. гл. **Доро́вня** ж. *низ.* ровня, про́тивень, дружка или пара къ чему-либо; || ровесникъ. *Этому хомуту доровня была, ихъ куплено было два. Эти парнишки доро́вни.* **Доравноде́нственный**, **доравноде́нный**, относящійся ко времени до равноденствія.

Доро́га ж. ѣздовая полоса; накатанное или нарочно подготовленное различнымъ образомъ протяженье, для ѣзды, для проѣзда или прохода; путь, стезя; направленье и разстоянье отъ мѣста до мѣста; || самая ѣзда или ходьба, путина, путешествіе. *Доро́ги* бываютъ: *большія*, т. е. общія, почтовыя и торговыя; *малыя*, уѣздныя, отъ городка до городка, въ сторонѣ отъ большихъ; *просёлочныя*, отъ селенья къ селенью, въ сторонѣ отъ малыхъ. *Желѣ́зная доро́га*, желѣ́зка или чугунка; *шоссе*, каменка или щебёнка; *простая*, или битая, торная, накатная. *Гужевая дорога*, конная, гдѣ проѣзжаютъ лошадьми; *верхо́вая* и *пѣшая* или тропа. *Ѣхать въ дорогу, быть въ доро́гѣ*, на пути, на переѣздѣ. *Столбовая доро́га*, мѣрная, съ верстами. *Саженая* или *про́садью*, обсаженная деревьями. *Доро́га локтями*, зубцами, частыми поворотами, напр. при крутомъ подъемѣ. *Доро́га пласто́мъ*, прямая и удѣланная. *Доро́гу перемело, занесло*, замело снѣгомъ, ея не знать. || *Въ восточн. губ.* **доро́га** собст. сибирскій путь, || *а въ Сиб.* улица, *мѣстами же* || покипутое русло, сухорѣчье, стари́ца. || Средняя полоса печного по́да, передъ челомъ, гдѣ лопата ходитъ; по бокамъ *за́дорога*. || У рыбаковъ, большая уда, особ. съ блесной, для ловли щукъ, окуней; ставится на ночь; закидна́я, заметная, становая уда, жерли́ца, но эта съ наживою. || *Доро́га*, также путь въ переносн. знач.: средство, способъ для достиженья чего-либо; родъ жизни, образъ мыслей, дѣла́ и поступки человѣка нпр. *Зайти куда по дорогѣ*, по пути, кстати, по близости. *Туда ему и доро́га!* печего жалѣть его, лучшаго не сто́итъ. *Быть на хорошей дорогѣ*, повышаться службою, почестями, или стремиться къ добру. *Туда тебѣ пѣтъ доро́ги, не доро́га*, не слѣдъ ходить. *Ему къ намъ запала дорога*, нельзя болѣе ходить, бывать въ домѣ. *Всякому своя доро́га*, свой путь, поприще. *Отрѣзать кому доро́гу*, не давать ходу, бѣгу. *Счастливой доро́ги!* пожеланье отъѣзжающему. *Миръ по доро́гѣ!* привѣтъ встрѣчному. *Не помолившись Богу, не ѣзди въ дорогу. Никола въ путь, Христосъ по дорожкѣ! Одному пѣхать, и доро́га дома. Не лошадь пѣдетъ (везетъ), а дорога (кормъ). Не бойся дороги, были бъ кони здоровы. На хорошей лошадкѣ по дорогѣ, а на худой въ сторонку. Вешній путь*

не доро́га, а пья́ная ре́чь не бесѣда. Красна дорога ѣздоками, а обѣдъ пирогами. Въ дорогѣ и отецъ сыну товарищъ. Доро́га, хоть кубаремъ ступай, гладкая. Ночь какъ день, дорога что скатерть, садись да катись! Затѣмъ дорогу золотомъ устлали, чтобъ желѣзо ѣла, шоссе. *Дорогѣ къ избѣ не приставишь. При дорогѣ жить, всѣхъ не угостить. При большой дорогѣ и чуртъ пасется,* всякому пожива. *По какой дорогѣ полюда ѣздятъ, да полюда ходятъ?* по рѣкѣ. *Быкъ на дворъ, а рога на рѣкѣ?* дорога со двора. *Батюшкина копя не удержишь, матушкину покромку не скатаешь?* вѣтеръ и доро́га. *Дорога ро́вна, лошадь деревянна, везетъ не кормя, а только поворачиваетъ?* лодка. *Казаки въ запорогахъ, что пни при дорогахъ,* кто ни ѣдетъ мимо, того (тотъ) зацѣпятъ. *На битой дорогѣ трава не растетъ (а и растетъ, да спорыш*ъ*). На доро́гѣ стои́тъ, да дорогу спрашиваетъ. Заступить кому, перебить, перерѣзать, перебѣжать доро́гу. Показать кому дорогу. Смерть дорогу сыщетъ. Доро́га, да никто по ней не хаживалъ, никого за собой не важивалъ?* на тотъ свѣтъ. *Лихо* (трудно) *до дна, а тамъ доро́га одна! Такъ путаетъ, что и доро́ги домой не найдетъ,* вретъ. *Нечистое найдетъ дорогу,* изъ брюха. *Большому большая дорога. Бабь доро́га отъ печи до порога. Одинъ подъ овинъ, а два подъ дорогу,* о воровствѣ сноповъ. *Въ Вильнѣ семь доро́гъ для жида, да три для поляка. Если больной бредитъ доро́гой* (или о коняхъ), *то умретъ. Если къ дому, гдѣ больной лежитъ, бабы проторятъ дорогу, то ему умереть.* **Доро́женька** [ласкат.], особ. въ пѣсн. *Побѣжала доро́женька черезъ горку.* **Доро́жища** укорно плохая. **Доро́жка** ж. умал. тропа, тропинка, стезя; слѣдъ, слѣды чего-либо; полоса, полоска, черта, борозда, бороздка. *Чулки съ дорожками. По бѣлой землѣ* (полю) *голубыя дорожки,* поло́ски. || *Доро́жка,* узкій и долгій ковровый половикъ, постилаемый по проходу. || *Доро́жка,* доро́га, большая уда, жерлица или блесна. *Ловить рыбу доро́жкою,* становою удою. *Доро́жка вмѣстѣ, а табачокъ пополамъ. Хорошо въ дорожкѣ пирожокъ съ горошкомъ. Проложить (проторить) дорожку. Денежка дорожку прокладываетъ! Дорожка до васъ! «Ищите, краше насъ»,* игра въ дорожку. **Доро́ги** ж. мн. млечный путь. || *Доро́ги, доро́жки,* полосы, полоски въ ткани, въ узорѣ; продольная нарѣзка, желобки. || *Доро́ги* и **до́роги** мн. стар. шолковая, б. ч. полосатая ткань, иногда съ золот. и серебрп. травами; шолковая одежда. **Доро́жный,** къ дорогѣ, пути относящійся, принадлежащій; путевой. *Доро́жный извощикъ,* не городовой, идущій въ дальній путь. *Доро́жные,* т. е. *люди,* проѣзжіе, путники. *Доро́жный ночлегъ съ собой не возитъ. Дорожному путь не стои́тъ.* **Доро́жить** что, проводить дорожки. **Доро́женый** *тесъ,* борозженный въ два ряда, для стока воды. **—ся,** быть доро́жену, боро́зжену. **Доро́женье** ср. длит. дѣйствіе по гл. **Доро́ж(ща)атый,** съ дорожками; бороздчатый, полосатый. **Доро́жникъ** м. путевникъ; дорожныя записки, дорожный дневникъ; || книга для дорожныхъ, роспись доро́гъ, мѣстъ, разстояній, иногда съ описаніями. || Печенье на дорогу, подоро́жникъ; || хлѣбенное, привозимое съ доро́ги въ гостинецъ, калачи и сайки изъ другого мѣста. || Плотнич. стругъ, на́стругъ, рубанокъ, похожій на шерхебель, для доро́женья теса и карнизовъ. || У конопатчк. родъ долота, для расчистки пазовъ. **Дорожня́кй** м. мн. *прм. сиб.* лошади, пускаемыя порожнемъ впереди обоза, для обминки снѣга.

[Доро́ги, **до́роги** см. *дорога*].

Дорого́й, црк. **дра́гій, драго́й,** цѣнный, многоцѣнный, сравнительно много стоющій; нужный, полезный, желанный, уважаемый; любимый, любезный, высокоцѣнимый; противоп. *дешо́вый, сходный.* **Дорого́нек**ъ, **дороговáтый,** дорого́й въ меньшей степени. **Дорого́хо(бше)нек**ъ, **дорогимъ-дорого́шенек**ъ, весьма до́рогъ **Доро́же** срвн., **дорожа́йшій, дражайшій,** *съв.* **дорогу́щій** првсхд. стп. Второе въ переносномъ знач. *Купить до́рого, продать дешево. Дешево, да гнило, дорого, да мило. Дешовое наводитъ на дорого́е. Дорога́ борозда къ загону. Дорого яичко къ Великодню. Старый другъ доро́же новыхъ двухъ.* **Дорога́я** *лавка,* гдѣ товары **до́роги.** *Дорогой годъ,* когда все дорожаетъ. *Поколь молодъ, потолъ и до́рогъ. Помоло́же, такъ рублемъ подороже. Дорогъ хлѣбъ, коли денегъ нѣтъ. Не бей по рожѣ: себя дороже! Всякъ самъ себѣ дороже! Всякому свое дороже. Дороже рубля не шути. До́ма-то и не голодъ, да подарокъ дорогъ. Не дорога́ пѣсня, дорога уставка (погудка). Не дорого Нарышкину богатство, дорога́ Наталья Кирилловна! Обычай дорогой, что выпить по другой!* о чаркѣ. *Дорога́я-трава,* сассапарель, [Smilax]; || красный, осочный пырей, Carex hirta. **Дорогови́зна,** [*новг.* **дороговизень, —зни.** Опд.], стар. **до́роговля, дорогота́, драгота́, до́роговь,** *пск.* **дорого́тня,** *книж.* **дороговщи́на** ж. дорогость, въ видѣ состоянія; сравнительно высокія цѣны на что-либо, отъ временныхъ или мѣстныхъ причинъ. **Дорогови́зненный, дорого́тный,** къ дороговизнѣ отнсщ. **До́рогъ** м. *низж.* шолкъ и все шолковое [**Доро́гъ** м. лоскутъ шолковой матеріи. *нижегор.* Опд.]. **Дорожо́къ** [—жка́] м. цвѣтной шолковый лоскутъ, ппр. для завязки во́рота женской рубахи. **Дорогѝльный** *низж.* шолковый; б. ч. о вещи некроенной, нешитой. *Дорогѝльный платъ.* **Дорожа́ть,** повышаться въ цѣнѣ, становиться доро́же. **Дорожа́льный** *годъ,* когда все дорожаетъ. **Дорожа́нье** ср. длит. состоянье, когда все дорожаетъ, нача́ло дороговизны. **Дорожи́ть** чѣмъ, цѣнить дорого, высоко; || *дорожи́ть,* [*владим.* **дрожи́ть.** Оп.] скупиться, сберегать. **Дорожѐнье** ср. окнч. дѣйст. по знч. гл. **Дорожи́ться,** цѣнить что-либо дорого при продажѣ, запрашивать высокую цѣну. *Кто дорожи́тся, тотъ продешевитъ,* упустя пору, отдастъ за́дешево. *Дорожится, хочетъ разжиться. Дорожиться, товаръ залежится; продешевить, барышей не нажить. Чай вздорожалъ; подорожалъ немного. Задорожишься, такъ не куплю. Ничѣмъ не подорожу. Продорожи́лъ,* хотѣлъ удержать цѣну и не продалъ. **Дорожи́ла** об., **дорогу́ша** об., **дорогу́нья** ж. кто всегда дорожится товаромъ, купецъ или торговка, у которыхъ товаръ до́рогъ. **Дорогоми́лый** челов., высоко цѣнимый и любимый. **Дорогопья́ная** *питія,* дорогія ви́на. *Дорогопья́ный человѣкъ,* пьяница, по мастеръ,

до́ка. **Дорогоце́нный, драгоце́нный**, многоцѣнный, цѣнный, весьма дорого́й, по достоинству, качествамъ, свойствамъ или сущности своей; болѣе говорится о золотѣ, серебрѣ, о честны́хъ камняхъ, жемчугѣ ипр. || О человѣкѣ, высоко цѣнимый, нужный, полезный. **Драгоце́нность** ж. качество, свойство дорогоцѣннаго; многоцѣнность.

Дороди́ть, дорожа́ть, оканчивать роды, рожденье, рожде́нье; совсѣмъ разрѣшиться; || рожать многихъ, до какихъ-либо послѣдствій. **Дороди́ть, дорожда́ть**, о хлѣбѣ, плодовыхъ деревьяхъ ипр., давать урожай, приносить ожидаемое. **Дорожа́ться** до чего, дорожать, рожать до какихъ-либо послѣдствій. *Она до того дорожалась, что и счотъ дѣтямъ потеряла.* **Дорожда́ться**, быть дорождаему, обильно рождаться, о плодахъ. **Дороди́ться**, родиться до поры, до сроку, рано. *Не дородился, а на свѣтъ явился!* || О челов.: родиться въ званіи или состояніи, дающемъ извѣстныя права́. *Онъ дородился владѣть нами*, крестьянами. Когда у насъ считались родомъ, то мѣста́ занимали по тому, *кто чего дородился.* || О хлѣбѣ, плодахъ: родиться обильно. *Хлопокъ не дородился и вздорожалъ.* **Дорóдъ** м. урожай въ должной мѣрѣ. *Пынь у насъ дородъ на конопло, а недородъ на ленъ.* **Дорóдчивый**, о растеніи, урожайный вообще, не по годамъ. *Ипъть хли́ба дорóдчивье проса.* **Дорóдчивость** ж. свойство дородчиваго. **Дорóдливый, дорóдный**, о челов. и животн., рослый, полный, плотный; тучный, здоровый, гладко́й, крѣпкій и видный; красивый, статный; *сѣв.* также о вещи: *дорóдный домъ; дорóдно жить; это дорóдно сроблено. Порáто дорóдно арх.* очень хорошо, прекрасно. *Дородный побиваетъ* (на войнѣ), *счастливый подбираетъ* (грабить). **Дорóдство** ср., **дорóдность, дорóдливость** ж. свойство дороднаго. *Вельмъ взялъ, и ростомъ, и дородствомъ. Не умомъ, такъ дородствомъ. Дородствомъ бы взялъ, да рыломъ не вышелъ*, здоровъ, да некрасивъ. *На сколько Богъ роста, дородства далъ. Далъ бы Богъ дородство, а красоту сама добуду*, румяна. *Не ростомъ взялъ, такъ дородствомъ. Одна въ одну, приложествомъ и дородствомъ*, дочери. **Дорóдникъ** м., **дорóдница** ж. статный, видный; красавица. **Дорóдничать, дорóднѣть**, добрѣть тѣломъ, плотнѣть, становиться дороднымъ, наживать тѣла. **Дорóдничанье** ср. состояніе того, кто дороднѣетъ, плотнѣетъ.

[**Дорожа́ёшій, —а́льный**, 1. **дорожа́ть** см. *дорогóй*].

[2. **Дорожа́ть, —ся, дорожда́ть, —ся** см. *дороди́ть*].

[**Дорóже** см. *дорогóй*].

[**Дорóженый** см. *дорога*].

[1. **Дорóженье** см. *дорогóй*].

[2. **Дорóженье, дорóженька** см. *дорога*].

[**Дорожи́ла** см. *дорогóй*].

1. **Дорóжить** см. *дорóга*.

2. **Дорожи́ть** см. *дорогóй*.

[**Дорóжища, дорóжка, дорóжникъ, дорóжный, дорожняки́** см. *дорога*].

[**Дорожóкъ** см. *дорогóй*].

[**Дорóжчатый** см. *дорога*].

Дорсти́ть, дораща́ть или **дора́щивать** что, выра́щивать до конца; растить до чего-либо. *Дораща́ю другого сына. Солодъ дорости́ли. Брагу сливай, да не доквашивай, дѣвку отдай, не дорацивай!* **—ся**, быть дорацииваему. **Дора́щиванье** или **дораща́нье** ср. длит., **дораще́нье** или **дорощёнье** ср. окнч. дѣйствіе по знач. глг. **Дорости́ть, дорасти́** или **дорасти́**, достигать до чего-либо ростомъ, ростя; расти до конца, вырастать; расти до чего-либо. *Черезъ дурака переросъ, до умницы не дорослъ.* **Доро(ра)ста́нье** ср. длит., **дорóстъ** м. об. состоянье по гл. **Дорóстокъ** [—стка] м. дорастающій до извѣстной мѣры, достигающій полнаго роста, вступающій вскорѣ во всѣ года. **Дорóслый**, дорослій, достигшій полнаго или извѣстнаго роста.

[**Дорóщатый** см. *дорога*].

[**Дорощёнье** см. *дорости́ть*].

Дортáчиться, доу́роситься, доупря́миться до чего-либо; гов. о лошади.

Дортуа́ръ м., *фрнц.* [dortoir], общая спальня, почивальня, въ воспитательныхъ, рабочихъ и подобныхъ заведеніяхъ.

Доруба́ть или **доруби́ть, дору́бливать** что, рубить до конца или до чего-либо; нарубать, прирубать, увеличивать строенье новою рубкою. *Недорубленный лѣсъ скоро выростаетъ*, т. е. бить, такъ бей до конца. **—ся**, быть дорубаему; рубить или рубиться до чего-либо, до какихъ-либо послѣдствій. *Топоръ своего дорубится*, свое возьметъ. **Дору́бливанье** или **доруба́нье** ср. длт., **доруба́нье** ср. окп., **дору́бъ** м., **дору́бка** ж. об. дѣйст. по гл. || *Дору́бка*, добавочная рубка, приставной или наставочный срубъ. **Дорубно́й, дору́бочный**, къ дорубкѣ относящійся, ее составляющій. **Дорубщи́къ** [—щика] м. кто дорубаетъ что-либо начатое.

Доруга́ть кого, ругать и кончить или ругать до чего-либо. **Доруга́ться**, добраниться, ругать до чего-либо, до какихъ-либо послѣдствій.

Дору́чное *дѣло*, сручное, сподручное, подходящее, достигаемое.

Дору́шать *хлѣбъ, пирогъ, жареное*; дорѣзать; кончить, докроить. **Дору́шанье** ср. окнч. дѣйствіе по знач. глг. **Доруша́ть, доруши́ть** что, дозори́ть, разрушить вконецъ или до конца. **—ся**, быть дорушаему, истребляему вконецъ.

Доръ м. *(драть) сѣв.* деръ, рóспать, рóсчисть, расчи́стка, почи́нокъ, чищóба, подевка, кули́га, дра́ки, пожога. || *сѣв.* новое селенье на **дору́**. || *сѣв.* жиръ, сало въ мясѣ животныхъ, прóростъ, тѣльное сало. || *сиб.* жиръ путровой, сдоръ. || *моск.* соръ, грязь, плѣсень на чомъ-либо. || Собир. *орл. кал. смл.* кровельная драпь; || прямослойное дерево, которое хорошо дерется или колется. *Дóромъ драть*, сдирать. **Дорни́ца** ж. драпь, дранка, драница. [См. *драть*].

[1. **Дорыва́ть** см. *дорыть*].

[2. **Дорыва́ть, дорывковый, дорывно́й, дорывочный, дорывчивый, дорывщикъ, —ица, дорывъ** см. *дорвать*].

Дорынъ? м. *юж.* или **опра́вка** *сѣв. вост.*, желѣзо, выкованное въ видѣ оси, для ковки и выправки на немъ колесныхъ втулокъ.

Дорыть, дорыва́ть, рыть до конца или до чего-либо; дока́пывать, докопать. **—ся**, быть доры-

ваемую; || рыть или || рыться до какихъ-либо послѣдствій, до чего-либо. *Книга эта гдѣ-то заложена, до нея не дорóешься. Тутъ не дорóешься толку.* **Дорыва́нье** ср. длит., **доры́тіе** [ср.] окнч. дѣйст. по знч. глг.

Дорѣди́ть, дорѣжа́ть что, до чего, рѣдить до извѣстной степени. —**ся**, быть дорѣжаему. **Дорѣже́нье** ср. окн. дѣйст. по знч. гл. **Дорѣдѣ́ть**, рѣдѣть до чего-либо, дѣлаться рѣдкимъ или жидкимъ до извѣстной степени.

Дорѣзать, дорѣ́зывать что, оканчивать рѣзаньемъ, рѣзкою; || рѣзать до чего-либо. Прдл. *до* при глг. иногда разумѣетъ за собою еще друг. прдл., выпускаемый какъ лишній: *Дорѣзывать иконостасъ*, до-вырѣзывать; *дорѣзать землю, участокъ*, до-нарѣзать, окончить нарѣзку; *дорѣзать пораненнаго волкомъ барана*, до-зарѣзать пр. —**ся**, быть дорѣзываему; || дорѣзывать себя. **Дорѣ́зыванье** ср. дл., **дорѣ́занье** ср. ок., **дорѣ́зъ** м., **дорѣ́зна** ж. об. дѣйст. по глг. || *Дорѣзъ* и *дорѣзка* также самый предметъ, что добавлено или пополнено отрѣзкой, нарѣзкой. **Дорѣзно́й, дорѣ́зочный**, къ дорѣзкѣ относящійся, ее составляющій.

Дорѣзви́ть *ребенка до чего*, довести до чего-либо, рѣзвясь съ нимъ. **Дорѣзви́ться**, кончить или перестать рѣзвиться; || доходить рѣзвостью до чего-либо, до какихъ-либо послѣдствій.

[**Дорѣ́зка, дорѣзно́й, дорѣ́зочный, дорѣ́зъ, дорѣ́зывать** см. *дорѣзать*].

Дорю́мить или —**ся** до чего, доплакаться, доревѣться, довыться.

Дорябѣ́ть, порябѣ́ть вовсе; рябѣть до чего-либо. **Дорябѝть** или —**ся** безлич. рябить или рябиться въ глазахъ до какихъ-либо послѣдствій.

Доря́вкать, порявкавъ перестать; || рявкать или лаять до чего-либо. **Доря́вкаться**, добиться чего-либо рявканьемъ, лая, огрызаясь.

Дорядѝть, доряжа́ть или **доря́живать** кого, что, покончить ряду или || парядъ, уборъ; рядить (наряжать, спаряжать, подряжать) прибавочно, дополнять; рядить до чего-либо, до какихъ-либо послѣдствій. *Певъсту доряживаютъ, скоро выведутъ. Рядилъ было онъ рабочихъ, да не дорядилъ. Надо дорядить его въ дорогу. Дорядилъ прибавочныхъ рабочихъ. Судили, рядили, да ни до чего не дорядили.* —**ся**, быть доряжаему; || доряжать себя; || подряжаться; || рядить, рядиться до чего-либо, до какихъ-либо послѣдствій. **Доря́живанье** или **доряжа́нье** ср. длит., **доряже́нье** ср. окнч., **доря́дъ** м., **доря́да** ж. об. дѣйст. по глг. || *Дорядъ* и *доряда* также самый предметъ: доряженная, добавочная работа или плата. **Доря́дный, доря́дочный**, къ доряду относящійся, его составляющій. **Доря́дчикъ** м., —**чица** ж. кто доряжаетъ.

Дорясне́ть, рясно, красно́ покрываться плодами. *Вишенникъ нашъ дорясне́лъ*, обильно покрылся дордѣлыми вишнями, густо и ярко краснѣется.

[***Доса́да, досади́тель, —тельн-, —тельство** см. 2. *досадить*].

1. **Досади́ть, доса́живать** что, оканчивать садку, посадку, сажанье, особ. о растеніяхъ, деревьяхъ; присаживать, дополнять садку. *Доса́живать гостей своихъ*, усадить всѣхъ. —**ся**, быть досаживаему или || сажать до какихъ-либо послѣдствій. **Доса́живанье, доса́жанье** ср. длит., **досаже́нье** или **досажде́ніе** ср. окнч., **доса́дъ** м., **доса́дка** ж. дѣйствіе по глг. || *Доса́дка* или **доса́докъ** [—дка] м. или **доса́дки** мн. что досажено, добавлено посадкой. **Досадно́й, доса́дковый**, къ досадкѣ относящ. **Доса́дчикъ** м., —**чица** ж. досаживающій что-либо.

2. **Досади́ть, досажда́ть** кому чѣмъ, дѣлать непріятное, противное, неугодное; сердить, гнѣвить, обижать, дразнить, докучать. || *Досадить* кого *арх.* уязвить, поранить. *Счастливымъ быть, никому не досадить. Счастливымъ быть, всѣмъ досадить. Правду говорить, многимъ (всѣмъ) досадить. Живъ былъ, никому не досадилъ; померъ, кобылу пересадилъ!* о тучномъ добрякѣ, шутч. **Досажда́ться**, быть досаждаему. *Ему этимъ доса́дилось* безлич. стало досадно. || *Досади́ться* чѣмъ *арх.* поранить себя, повредить. **Досажда́нье** [ср.] дл., **досажде́нье** [ср.] окнч., **доса́да** ж. об. дѣйствіе по знач. глг. || *Доса́да* также дѣло, предметъ, случай досадившій кому-либо, и самое чувство огорченья, гнѣва, неудовольствія; назой, назóла. *Ты моя досада*, всегда мнѣ досаждаешь. *Скрыть досаду. Выместить на комъ свою досаду. По надсадѣ и досада. Рядá не досада.* **Доса́дный, досади́тельный**, досаждающій, причиняющій кому-либо досаду. **Доса́дливый, доса́дчивый**, раздражительный, брюзгливый и склонный къ досадѣ; || иногда употбл. въ знач. часто или много досаждающій. **Досади́тельность, доса́дность** ж. свойство, принадлежность досаднаго или досаждающаго дѣла. **Доса́дливость** ж. свойство человѣка досадливаго, легко досадующаго. **Досади́тель** м., —**ница** ж., **доса́дчикъ** м., —**чица** ж., **доса́дникъ** м., —**ница** ж., **досажда́тель** м., —**ница** ж. досаждающій кому-либо. **Досади́тельство** [ср.] поступки досаждающаго; досадительныя дѣйствія. **Доса́довать** на что, быть недовольну, сердиться, чувствовать или изъявлять досаду. **Доса́дованье** ср. длит. состоянье или чувство досадующаго. **Доса́дователь** м. досадующій.

[**Доса́дка,—ки,—ковый** см. 1. *досадить*].

[**Доса́длив-, доса́дникъ,—ница** см. 2. *досадить*].

[**Досадно́й** см. 1 *досадить*].

[**Доса́дность, — ный, доса́дова-, доса́довать** см. 2. *досадить*].

[**Доса́докъ** см. 1. *досадить*].

Доса́дчивый, 1. **доса́дчикъ, —чица** см. 2. *досадить*].

[2. **Доса́дчикъ, — чица, доса́дъ, досажа́нье, досажа́ть** см. 1. *досадить*].

[**Досажда́-, досажда́ть** см. 2. *досадить*].

[1. **Досаже́ніе** см. 1. *досадить*].

[2. **Досаже́нье** см. 2. *досадить*].

[**Досаже́нье, доса́живанье, доса́живать** см. 1. *досадить*].

[1. **Доса́ливать** см. *досалить*].

[2. **Доса́ливать** см. *досолить*].

Доса́лить, доса́ливать что, домазывать саломъ; са́лить до чего-либо. —**ся**, быть досаливаему; || салить до какихъ-либо послѣдствій. **Доса́ливанье** [ср.] дл., **доса́ленье** [ср.] ок., **доса́лка** ж. об. дѣйст. по гл.

Доса́мить или **доса́миться** *ниж.* добраться са-

мому до чего-либо, удосужиться, управиться. *До всего не доса́мишься*, всего самъ не сдѣлаешь. **Доса́мкаться** до чего, браться некстати, за все самому, не умѣя, не зная дѣла, и испортить.

Доса́мушка, досы́мушка об., съ татр. или чуваш. *(достъ), казан.* другъ, дружокъ, пріятель, братъ, товарищъ.

Досапа́тѣть, осапа́тѣть вовсе, вконецъ.

Досапо́жничать, покинуть занятіе сапожника, или сапожничать до чего-либо. **—ся**, достигнуть добра или худа сапожничаньемъ.

[**Доса́ривать** см. *досорить*].

[**Доса́сывать** см. *дососать*].

Доса́харить, доса́харивать что, сахарить ещо, до чего-либо. **—ся**, быть досахариваему; || доходить, достаиваться для обращенія въ сахаръ или для осадки, окаменѣнія сахара.

[**Доса́чивать** см. *досочить*].

Досачи́ть *рыбу*, доловить сакомъ, кончить ловъ.

Досбира́ть, досби́рывать, добирать, собирать остатки, остальное. **—ся**, быть добираему. **Досбира́нье** ср. окн., **досбо́ръ** м., **досби́рка** ж. об. дѣйст. по знач. гл.

Досверли́ть, досве́рливать, сверлить до конца или до чего-либо. **—ся**, быть досверливаему; || сверлить до какихъ-либо послѣдствій. **Досве́рливанье** ср. дл., **досверле́нье** ср. ок. дѣйст. по знач. гл.

Досвиста́ть или **досвисте́ть**, (птица *свищетъ*, дверь *свиститъ*, скрыпомъ), **досви́стывать**, свистать до конца, кончать, или до чего-либо. **—ся**, быть досвистываему; || свистать до какихъ-либо послѣдствій. *Коли ты просвисталъ все, такъ и досвистался.* **Досви́стываньe** ср. длит., **досвиста́нье** ср. окнч. дѣйст. по гл. **Досви́стышъ** м. безпутно прожившій все свое состоянье.

До́сви(вѣ)тки [род. **—токъ**] ж. мн. *южн.* поспдѣлки, вечерни́ца, су́прядки, па которыя сходятся не съ вечера, а встаютъ вскорѣ по полуночи, до́свѣту.

[**Досего́ва, досе́лева** см. *досель*].

[**Доселе́нье** см. *доселить*].

[**Досе́лешній** см. *досель*].

Доселя́ть, доселя́ть, приселять вновь, увеличивать поселенье. **—ся**, приселяться или селиться къ другимъ. **Доселе́нье** ср., **досёлъ** м., **досёлка** ж. об. дѣйст. по гл. **Досёлокъ** [—лка] м. присёлокъ, подсёлокъ, вновь заселенная часть селенья.

[**Досе́лича** см. *досель*].

[**Досёлка, досёлокъ, досёлъ** см. *доселить*].

Досе́ль, досе́лѣ, досе́лева, досе́лича, *кур.* **доси́лича и доси́лита**, *нижг.* **доси́хъ** или **досего́ва, досу́ль, досу́лива**, *зап.* **досю́ль**, млрс. *кур. вор.* **досы́да, до́сю** нар. до сихъ поръ или мѣстъ; до сего времени, донынѣ; по сіе мѣсто; прежде, давно, встарь. **Досе́лешній**, *нвг.* **досе́льный**, донынѣ бывшій, прежній, прошлый, давнишній, старинный. *По доселешнему водилось такъ у насъ. Въ досельные годы мы заживнье бывали.* [Ср. *досуль, досюда*].

[**Доселя́ть** см. *доселить*].

Досемени́ть или **досемени́ться** до чего, семенить до какихъ-либо послѣдствій; говор. о суетливой нерѣшимости.

Досерди́ть кого до чего, доводить разсержая. **Досержёнье** [ср.] ок. дѣйст. по гл. **Досерди́ться, досерча́ть**, сердиться до чего-либо, до послѣдствій. **Досе́рдный**, досадный, огорчительный.

Досеребри́ть что, окончить серебреньемъ; || серебрить до чего-либо. **—ся**, быть досеребрёну; || серебрить до какихъ-либо послѣдствій. **Досеребре́нье** ср. окнч. дѣйст. по знач. гл.

[**Досержёнье, досерча́ть** см. *досердить*].

[**До́си** см. *досель, досюда*].

Досидѣть, доси́живать, сидѣть до конца или до чего-либо; высиживать гдѣ-либо до положеннаго срока; сидѣть послѣднее, остальное время. *Мы досиживаемъ за письмомъ до полуночи. Онъ досиживаетъ въ заключеніи срокъ свой. Курица ещо не досидѣла трехъ дней. Скоро досидимъ весь деготь.* **—ся**, быть досиживаему; || сидѣть до чего-либо, засиживаться до какихъ-либо послѣдствій; нажить что-либо сидя, бездѣйствуя. **Доси́живанье** ср. длит., **досидѣ́ніе** ср. окнч., **доси́дъ** м., **доси́дка** ж. об. дѣйст. по гл. **Доси́докъ** [—дка] м. птенецъ, выдупившійся позже одногнѣздковъ. **Доси́дки, до́сидки** ж. мн. послѣдки перегона вина или дегтя, догонъ, доку́рки. **Доси́дный доси́дочный**, къ досидкѣ относящ., досидки составляющій. **Доси́дчивый** прл., **доси́да** с. об. кто усердно и терпѣливо досиживаетъ за работой. **—вость** [ж.] свойство досидчиваго человѣка. **Доси́дчикъ** м. кто досидѣлъ, досиживаетъ, выжидаетъ.

Досизѣть, посизѣть вовсе, сколько можно, до конца.

[**Доси́лита, доси́лича** см. *досель*].

Досинѣть, посинѣть до конца или до чего-либо.

Досире́ть или **досироте́ть**, осиротѣть ещо болѣе, до чего-либо или до конца, вовсе. **Доситоти́ть** кого, быть причиною сиротства.

[**Доси́хъ** см. *досель*].

Доска́ ж., црк. *дска, дщи́ца* (грч. *δίσκος*, итл. desco, нѣм. Tisch), пластъ, пластина, плита, плоскій брусъ, тонкій, сравнительно съ длиною и шириною; собств. теспина, вытесанная или выпиленная изъ бревна; также нарѣзанныя изъ нея для разнаго дѣла части. || Сторона или плоскость, на которой написано или вырѣзано что-либо. *Доска памятника.* || *нижг.-мак.* лотокъ, ночевка. || *ярс.* подносъ. || Сланецъ, аспидная доска, для письма́. Названія *досокъ*, отъ распилки бревенъ, различны, по длинѣ и толщинѣ; *половая* доска, толстая, полуторная, въ $1^1/_2$ вершка; *дюймовка, трехдюймовка*, въ дюймъ, въ три толщиною. Толще двухъ вершковъ *доска* назыв. *пластиной*, а самая тонкая, для оклейки, *фанеркою*. Въ заграничной отпускной торговлѣ нашей, *доска*, какъ единица мѣры, дл. 12 ф., шир. 11 д., толщ. $1^1/_2$ д.; по ней дѣлается расчотъ. *Прочитать отъ доски до доски* (переплетъ книгъ встарь былъ дощаной). *Домокъ въ шесть досо́къ*, гробъ. *Избу крой, пѣсни пой, а шесть досо́къ паси. Бей въ доску́, поминай Москву! Москва, что доска: спать широко, да кругомъ мететъ. Живетъ въ тоскѣ, а спитъ на голой доскѣ. Лежитъ доска середи мостка, не гніетъ и не сохнетъ? языкъ. Въ избѣ доской, въ сѣняхъ трубой?* постель. *Брать въ доски* влд. узоры брать, на прóшести, на стапу *(бра́нное тканье). Стоитъ Ермакъ, на немъ колпакъ: ни шитъ, ни*

тканъ, ни въ доски бранъ? спѣтъ на столбу. *Картины рѣжутся на мѣдныхъ и стальныхъ доскахъ. Доска винтова́льная,* для нарѣзки винтовъ; *проволочная* или *волочильная,* для тяги проволоки. *Книга въ доскахъ* стар. въ переплетѣ. **До́стка, до́сточка, досч(щ)е́чка** умал. **До́сканъ, до́сканецъ** [—нца] м., **до́сканцы** мн. ящичекъ, ларецъ, укладка. **До́скань** ж. *прм.* табакерка. Стаканъ встарь называли *достаканъ, достканъ,* вѣроятно отъ переноса названія вязаной изъ ладовъ посудины на стеклянную. **Дощ(сч)ано́й, дощ(сч)а́тый,** сдѣланный изъ досокъ; || *доща́тый* также плоскій, въ видѣ доски́. *Доща́тый городъ,* гуляй-городъ стар., подвижное, переносное укрѣпленіе, стѣны. **Дощ(сч)а́нъ** м. *(дщанъ, чанъ),* **дощни́къ** [—ника́] м. большой чанъ, большая посудина изъ наборныхъ ладовъ, связанныхъ обручами, кадь, нпр. для мочки кожъ нпр. **Дощ(сч)ани́къ** [—ика́] м. рѣчное перевозное судно различной величины, плоскодонное, съ мачтой; большая плоскодонная лодка, съ палубою или полупалубами. || Дощанъ, дщанъ, чанъ. || Плотничья медвёдка, двуручный стругъ, для строганья досокъ. || Ящикъ, ларь, сколоченный изъ досокъ. || *влд.* плитнякъ, лещадь, особ. плитнякъ, пропитанный горною смолою, горючій и мягкій, обдѣлываемый въ вещицы. [Ср. *дискосъ*].

[**Доска́бливать** см. *доскоблить*].

Досказа́ть, доска́зывать что, оканчивать рѣчь, договаривать; разсказывать до чего-либо. **—ся,** быть досказану; || высказываться, обнаружить себя самого. *Онъ проговорился, да и досказался весь, каковъ есть. Лучше недосказать, чѣмъ пересказать.* **Доска́зыванье** [ср.] дл., **досказа́нье** [ср.] ок., **доска́зъ** м., **доска́зка** ж. об. дѣйст. по знч. гл. *Доска́зъ лучше разсказа,* о многословіи. **Доска́щ(зч)ивый,** охотно высказывающій, прямо договаривающій. **Доска́щ(зч)икъ** м., **—ица** ж. кто досказываетъ начатое.

Доскака́ть, доска́кивать, оканчивать скачку, достигать скача или скачка́ми; скакать до какихъ-либо послѣдствій; въ послѣднемъ знач. также **—ся,** до чего; допрыгаться, доѣздиться до чего-либо вскачь. **Доскочи́ть** или **доскакну́ть,** допрыгнуть, достигнуть однимъ скачкомъ, въ одинъ скачокъ. **Доска́киванье** [ср.] дл., **доскака́нье** [ср.] ок., **доскоче́нье** [ср.] однкр., **доско́къ** м., **доска́чка** ж. об. дѣйст. по глг.

[**До́сканецъ, до́сканцы,**] **до́сканъ,** [**до́скань**] см. *доска́.*

Доска́редничать, скаредничать до чего-либо.

Доска́ть, досучить.

[**Доска́щивый, доска́щикъ,—щица** см. *досказа́ть*].

Доскобли́ть, доска́бливать что, скоблить до конца или до чего-либо. **—ся,** быть доскабливаему; || скоблить до какихъ-либо послѣдствій. **Доска́бливанье** ср. дл., **доскобле́нье** ср. ок. дѣйст. по знч. гл.

[**Доско́къ** см. *доскакать*].

Доскона́льный (см. *конъ*) *тмб. кур. влд. влгд.* подлинный, истинный, настоящій, прямой, точный, истый, вѣрный. **Доскона́льно** *знаю,* доподлинно, **доко́нно,** до́пряма, вѣрно. *Доконно не знаешь, такъ не говори. Это доконный мастеръ,* дока, дошлый.

[**Доскочи́ть** см. *доскака́ть*].

Доскреба́ть, доскрести́ или **—сть,** скрести до конца или до чего-либо. **—ся,** быть доскребаему; || скрести до какихъ-либо послѣдствій. **Доскрёбанье,** [**доскреба́нье**] ср. длит., **доскребе́нье** [ср.] окнч., **доскрёбъ** м., **доскрёбка** ж., дѣйст. по знач. гл. **Доскрёбокъ** [—бка] м. или **доскрёбки** мн. и **доскрёбышъ** м. добытые скребомъ остатки. **Доскребно́й, доскрёбочный,** къ доскребкѣ относящс. **Доскрёбчивый,** охочій доскребаться, докапываться, доискиваться; доходящій до дна, до основанія и всѣхъ мелочей дѣла.

Доскрыпѣ́ть, окончить скрыпъ; скрыпѣть до чего-либо. **—ся,** достигнуть чего-либо скрыпомъ. *Доскрыпѣлась дверь маслица.*

Доскря́жничать или **—ся** до чего, **доскупи́ться,** дойти скупостью, скряжничаньемъ.

Доскуча́ть, проскучать до конца; перестать скучать; || скучать до чего-либо или **доскуча́ться.** *Насилу я доскучался тебя!*

Досла́вить, дославля́ть, славить до конца или до чего-либо. **—ся,** быть дославляему; || славиться до чего-либо, до извѣстной степени. **Дославле́ніе** ср. окнч. дѣйст. по знач. гл.

[**Доcлади́ть, досладѣ́ть** см. *досластить*].

Досласти́ть, дослаща́ть или **досла́щивать** что, подслащать окончательно или до чего-либо. **—ся,** быть дослащаему; || сластить до какихъ-либо послѣдствій. **Досла́щиванье** [ср.] дл., **дослаще́нье** [ср.] ок., **досла́стка** ж. об. дѣйст. по знач. глг. **Досла́стный,** сластолюбивый, чувственный. **Досладить** что, дѣлать сладкимъ. *Досладить кулагу,* досуслить, дать ей осладѣть до конца, дать **досладиться, досладѣ́ть,** дать дойти, поспѣть. О соложеніи тѣста, солода говр. также *досолоди́ть, —ся, досолодѣть.*

1. **Досла́ть, досыла́ть** что, отсылать или присылать что-либо добавочное, недосланное; || отсылать до мѣста, до чего-либо. *Дослать зарядъ,* прибить, досунуть въ дулѣ до мѣста. **—ся,** быть досылаему. **Досыла́нье** ср. длит., **досла́нье** ср. окнч., **досы́лъ** м., **досы́лка** ж. дѣйст. по знач. гл. || *Досы́лка* также самый предметъ, что дослано. **Досы́льный, досы́лочный,** къ досылкѣ относящійся, ее составляющій. **Досы́льщикъ** м., **—щица** ж. кто что-либо досылаетъ.

[2. **Досла́ть** см. *достлать*].

[**Дослаща́ть, —ще́нье, досла́щивать** см. *досластить*].

Дослове́сный, относящійся ко времени безсловесности человѣка. *Дословесныя понятія младенца ничтожны.* **Досло́вный** разсказъ или переводъ, передаваемый отъ слова до слова, буквальный. **Досло́вная** ж. списокъ, про́тивень, отпускъ, копія.

Дослужи́ть, дослу́живать, служить до конца или до чего-либо, объ услуженіи, о службѣ государственной, церковной нпр. **—ся,** быть дослуживаему. *Обѣдня ужъ дослуживается,* оканчивается. || Служить до какихъ-либо послѣдствій, достигать службою. *Стало бы вѣку, а до всего дослужишься!* **Дослу́живанье** ср. длит., **дослуже́нье** ср. окнч., **дослу́га** ж. об. дѣйствіе по значн. глг.

[Дóслухъ см. *дослушать*].

Дослу́шать, **дослу́шивать** что, слушать до конца, выслушать; || слушать до чего-либо. —**ся**, быть дослушиваему; || слушать или слушаться до какихъ-либо послѣдствій. **Дослу́шиванье** ср. дл., **дослу́шанье** ср. ок., **дóслухъ** м. об. дѣйст. или состояніе по гл. **Дослу́шливый** *человѣкъ*, терпѣливо дослушивающій, выслушивающій рѣчь, приказанье до конца. **Дослы́шать** что, разслышать хорошо, внятно. *Онъ не дослышалъ, а догадался.* **Дослы́шанье** [ср.] дл., **дослы́шка** ж., **дóслыхъ** м. внятное, раз-(у)слышанье сказаннаго; бол. гов. *недослы́шка, недóслыхъ*. **Дослы́шливый**, у кого тонкій, внимательный слухъ.

[Дóслыхъ, **дослы́шать, дослы́шка, дослы́шливый** см. *дослушать*].

Дослѣ́довать, **дослѣ́дывать**, слѣдовать до мѣста, доходить или доѣзжать; || дополнять слѣдствіе, розыскъ, дознавать окончательно. *Мы дослѣдывали дѣло это, но не кончили, не дослѣдовали.* —**ся**, быть дослѣдуему; || дойти розыскомъ до какихъ-либо послѣдствій. **Дослѣ́дываніе** [ср.] дл., **дослѣ́дованье** [ср.] ок. дѣйст. по гл. || *Дослѣ́дованье* также изложенное на бумагѣ дополнительное изслѣдованье, добавочный розыскъ. **Дослѣ́дователь** м. дѣлающій дополнительный розыскъ, доканчивающій начатое слѣдствіе. **Дослѣ́дить, дослѣ́живать**, доходить слѣдомъ, въ прям. и приносн. смыслѣ. —**ся**, быть дослѣживаему; || слѣдить до чего-либо, до какихъ-либо послѣдствій. **Дослѣ́живанье** [ср.] дл., **дослѣ́женье** [ср.] ок., **дослѣ́дъ** м., **дослѣ́дка** ж. об. дѣйствіе по гл. **дóслѣдки** ж. мн. самый конецъ слѣженья. *На дослѣдкахъ мятель захватила, и потеряла слѣдъ.* **Дослѣ́дчивый**, терпѣливо и удачно слѣдящій. **Дослѣ́дчикъ** м., —**чица** ж. ловкій сыщикъ, открыватель, дознаватель или || выслѣдчикъ, слѣдящій звѣря, дичь.

Дослѣпи́ть, **дослѣпля́ть** кого, или *глаза́ свои*, лишать послѣдняго зрѣнія, ослѣплять вовсе. *Этимъ шитьемъ ты дослѣпишь глаза́ вконецъ. Ещо, знать, не всѣхъ чертей до(пере)слѣпилъ*, пьянствуя. || Слѣпить до чего-либо. —**ся**, быть дослѣпляему; || слѣпить или слѣпиться до какихъ-либо послѣдствій. **Дослѣпле́нье** ср. окич. дѣйст. по знач. глг. **дóслѣпу**, [**дóслѣпа**] нар. до ослѣпленья, до временной или окончательной утраты зрѣнія, до слѣноты.

[Досма́ливать см. *досмолить*].

[Досма́тривать см. *досмотрѣть*].

Досмоли́ть, **досма́ливать** что, оканчивать смолку, смоленье; || смолить до чего-либо. —**ся**, быть досмолену; || смолить до какихъ-либо послѣдствій. **Досма́ливанье** ср. длит., **досмоле́нье** [ср.] окич., **досмóлъ** м., **досмóлка** ж. об. дѣйст. по знач. глг.

Досмотрѣ́ть, **досма́тривать**, смотрѣть что, на что-либо до конца; || насматривать, присматривать, надзирать, дозирать; осматривать, повѣрять; наблюдать, замѣчать; || усматривать. *Дай ему досмотрѣть, не торопи! Я досматривало за садомъ. Я досмотрѣлъ тутъ ошибочку.* —**ся**, быть досмотрѣну; || смотрѣть до чего-либо, до какихъ-либо послѣдствій. **Досма́триваніе** ср. длит., **досмотрѣ́нье** ср. окич., **досмóтръ** м. дѣйств. по знач. глг. **Досмóтрщикъ** м., —**щица** ж. досматривающій надъ чѣмъ-либо, надзиратель, —ница, или жена его. || Должность таможенная, служитель для досмотра товаровъ. **Досмóтрщиковъ, —щицынъ, —щицынъ**, ему, сій прилдлжщ. **Досмóтрщичій**, имъ свойственный.

Досмѣ́яться, **досмѣ́иваться**, кончить смѣхъ, перестать смѣяться, || смѣяться до чего-либо, до какихъ-либо послѣдствій. **Досмѣ́шить** кого до чего, смѣшить до какихъ-либо послѣдствій. *Вечóръ мы до икоты досмѣялись. Онъ насъ до слезъ досмѣшилъ.*

Досмя́кнуть до чего, покрыться слизью до извѣстной степени, отъ порчи, напр. о грибахъ, или отъ вѣтру, жару, жажды, о губахъ.

Доснаряди́ть, **доснаряжа́ть** что, кого, снаряжать окончательно, совсѣмъ; досряжать, доряжать, досрядить; —**ся**, страд. и взв.

Доснасти́ть, **доснаща́ть** или **доснаща́ть** что, оканчивать оснастку; || снастить до чего-либо. —**ся**, быть доснащиваему; снастить до какихъ-либо послѣдствій. **Доснаща́ніе** [ср.] дл., **доснаще́нье** [ср.] ок., **доснáстка** ж. об. дѣйст. по знач. гл.

Доснискáть, **доснúскивать**, снискивать недостающее. *Они податей изъ пашни не выручаютъ, а доснúскиваютъ ихъ на сторонѣ.* —**ся**, быть доснúскиваему. **Доснúскиваніе** [ср.] дл., **доснискáніе** [ср.] окич. дѣйст. по знач. глг.

Доснúться безлич. *Сонъ этотъ доснился мнѣ черезъ недѣлю.* **Доснýть**, выспаться. *Не доснешь, такъ и моритъ что-то.* || О рыбѣ, умереть, уснуть. **Доснýлая** *рыба*, сонная, снулая.

Доснова́ть, **доснóвывать** что, покончить основу, подъ ткань; сновать до чего-либо. || *Доснова́ла* или **доснова́лась** *до того, что выпали*, добѣгала взадъ и впередъ. *Основа скоро доснуётся*, будетъ доснована вся. **Доснова́нье** ср. окич., **доснóвъ** м., **доснóвка** ж. об. дѣйствіе по значенію глагола.

[Доснýлый, **доснýл-** см. *досниться*].

[Доснýть см. *доспать, досниться*].

Дособáчиться, **доссóриться**, добраниться, доругаться вздоря. *Онъ до того дособачился, что только на собакъ не лаетъ.*

Досова́ть, **досóвывать, досýнуть** что, оканчивать совку; совать до чего-либо, до мѣста, вплоть. *Досовáть* говор. о многихъ предметахъ. —**ся**, быть досóвываему; || совать или соваться до какихъ-либо послѣдствій. *Досовался до дурака́. Нельзя и досунуться*, тѣснота. **Досóвываніе** [ср.] дл., **досова́нье** [ср.] окич., **досýнутіе** [ср.] одкр., **досóвъ** м., **досóвка** ж. об. дѣйст. по гл. **Досóвный, досóвочный**, къ досовкѣ относящійся.

Доседóмить или —**ся**, добраниться до чего-либо, дошумѣться, докричаться, добуянить, добушевать, —ся.

[Досола́живать см. *досолодить*].

Досоли́ть, **досоля́ть** или **доса́ливать** что, окончить соленье; солить до конца или до чего-либо. *Несолоно, досоли́, да и впередъ доса́ливай. Я не успѣлъ досолить засолу*, не все посолилъ впрокъ, что надо было. —**ся**, быть досаливаему; || солить до какихъ-либо послѣдствій.

Досáливанье [ср.] дл., **досолéнье** [ср.] окнч., **досóлъ** м., **досóлка** ж. дѣйст. по гл. *Досóлъ хорошъ*, засолъ, посолено впору. **Досóлокъ** [—лка] м., **досóлки** мн. остатки досаливаемаго. **Досóльный**, къ досолу относящійся.

Досолодúть, **досолáживать** что, кончать соложенье; говор. о солодѣ, тѣстѣ, суслѣ, кулагѣ. —**ся** или **досолодѣ́ть**, поспѣть соложеньемъ, дойти. **Досолáживанье** [ср.] дл., **досолóженье** [ср.] окнч. дѣйствіе по знач. глг. **Досолодѣ́лый**, досолодѣвшій.

[**Досóлокъ**, **досóлъ**, **досóльный**, **досоля́ть** см. *досолить*].

Досопѣ́ть, кончить, перестать сопѣть.

Досорúть, **досáривать** что, кончить начатое и засорить вовсе, прибавлять сору. —**ся**, быть досариваему; || сорить до какихъ-либо послѣдствій. **Досáриванье** [ср.] дл., **досорéнье** [ср.] ок. дѣйст. по гл.

Дососáть, **досáсывать** что, продолжать и оканчивать сосанье; высосать все; сосать до чего-либо. —**ся**, быть досасываему; || сосать до какихъ-либо послѣдствій. *У лагуна меду не дососешься*, не борть. **Досáсываньe** [ср.] дл., **дососáнье** [ср.] ок., **досóсъ** м., **досóска** ж. дѣйст. по гл. **Досóсокъ** [—ска] м. теленокъ, котораго вскорѣ отлучать. || Ососокъ, объѣдки. **Досóсный**, къ дососу относящійся. **Досóсчивый**, охочій досасывать.

Досóхнуть, **досыха́ть**, высыхать, просыхать вовсе или сохнуть до чего-либо. **Досыханье** ср. длит., **досы́шка** ж. об. состояніе по гл.

Досочúть, **досáчивать** *дерево*, подсочить вовсе, подсушить.

[**Доспаньё** см. *доспать*].

[**Доспáривать** см. 1. *доспорить*].

Доспáть, **досыпáть**, выспаться, спать вволю, сколько нужно. *Отъ заботъ не досыпаю, не доѣдаю.* || *Досыпáть до полудня.* **Дóспалъ** *до бѣды́. Не* **доснýть** или *недоснýть*, не выспаться. **Доспáться** до чего, доспать, спать до какихъ-либо послѣдствій. **Досыпáнье** ср. длит., **доспаньё** ср. окнч. дѣйст. или сост. по гл.

1. Доспóрить, **доспáривать**, спорить до конца, оканчивать споръ; || спбрить до чего-либо. *Доспóрили до бѣла свѣта, до ссоры* ипр.

2. Доспорúть, о запасѣ пищи, стать, достать, дотянуться до срока. *Доспорúтъ ли у насъ хлѣбушка до новины́?* станетъ ли его?

Доспросúться, **доспрáшиваться** чего у кого, дознавать, разузнавать разспрашивая. *У него ничего не доспросишься*, глупъ, не знаетъ, или не скажетъ. *Колокольню видимъ, а кабака доспроситься можно.* **Доспрóсъ** *куда хочешь доведетъ.*

Доспѣ́ть, **доспѣва́ть**, поспѣвать, дозрѣвать, доходить, говор. объ овощахъ, плодахъ, печеномъ и вареномъ ипр. || —что, *съв.* [исполнить,] сдѣлать, сработать, устроить, изготовить, смастерить, состряпать; добывать, доставать. *У насъ мастера́ всякіе есть, все доспѣютъ, что надо. Доспѣй пирожокъ, хозяйка. Я что доспѣлъ тебѣ, по́что бранишься?* что я худого сдѣлалъ? *Дѣтки поспѣли, отца мать до вѣку доспѣли. Чего не смѣть? киселя доспѣть?* —**ся**, быть доспѣваему; || случиться, статься, сдѣлаться, приключиться, учини́ться, произойти. *Ему доспѣлось что-то*, сталось, внезапно заболѣлъ. *Что доспѣлось тебѣ?* вздумалось. **Доспѣва́нье** ср. длит., **доспѣ́нье** ср. окнч. дѣйствіе и состоянье по знч. гл. **Доспѣ́лый**, поспѣлый, зрѣлый, дошлый. **Доспѣ́лость** ж. спѣлость, зрѣлость, **Дóспѣхъ** м., **дóспѣхи** мн. оружіе, полное вооруженье и одежда вóпискія. || *вл.* успѣхъ, досугъ, время. *Доспѣхъ не беретъ.* **Дóспѣшка** [**доспѣ́шка**. Кул.] ж. *ол.* то же, досугъ, управа. || *Доспѣ́шка ж. нвг. твр.* что доспѣлось; случай, нечаянность, бѣда; болѣзнь, припадокъ. **Доспѣ́шекъ** [—шка, м.] *прм.* прѣсное тѣсто и печенье изъ него, на скорую руку. **Доспѣ́шный**, къ доспѣнью чего-либо или къ дóспѣхамъ относящійся; || о человѣкѣ, исправный, расторопный, мастеръ на всѣ руки. **Доспѣ́шникъ** м. вонпъ, ратникъ во всеоружіи. || Доспѣвшій что-либо; || работникъ, ремесленникъ, искусникъ, мастеръ. **Доспѣ́шница** ж. хозяйка, кухарка, мастерица, припасающая и изготовляющая что-либо. **Доспѣ́шниковъ**, —**ницынъ**, ему, ей лично принадлежащій. **Доспѣ́шничій**, къ доспѣшникамъ, воинамъ вообще относящ. **Доспѣ́шня** ж. заведенье для какихъ-либо работъ; мастерская; фабрика; ремесленная, рабочая комната.

Досрамúть кого, по(о,при)срамить вовсе или до чего-либо.

Досровня́ть, сровнять до чего-либо, въ уровень съ чѣмъ-либо. *Досровняйте всѣ бугры съ лицомъ земли́.*

Досрядúть, **досряжáть** кого, что, доснаряжать, снарядить, сряжать окончательно, совсѣмъ. —**ся** возв. и стрд. по смыслу. **Досряженье** ср. окнч., **досря́да** ж. об. дѣйст. по знач. глг.

Доссóриться до чего, ссориться съ кѣмъ-либо до какихъ-либо послѣдствій.

[**Доставá-**, **доставáть** см. *достать*].

Достáвить, **доставля́ть** что, кому или куда; препровождать, высылать, передавать черезъ кого-либо, снабжать; поставлять по условію, по подряду. *Онъ доставилъ меня на мѣсто въ день. Доставить кому средства, случай*, дать, найти. —**ся**, стрд. **Доставлéнье** ср., **достáвъ** м., **достáвка** ж. дѣйст. по гл. || *Доставка* также все то, что кѣмъ-либо доставлено. **Доставнóй**, **достáвочный**, доставляемый или къ доставкѣ относящійся. **Доставщúкъ** [—щика́] м., —**щúца** ж., **доставúтель** м., —**ница** ж. кто доставляетъ, перевозитъ, относитъ. **Доставщикóвъ**, —**щúцынъ**; **доставúтелевъ**, —**тельницынъ**, ему, ей лично принадлежащій. **Доставщúчій**, имъ свойственный.

[**Достáивать** см. 1. *достоять*].

Доста(о)кáнъ стар. *кувшины, бочки, сидовы, достаканы, кубки золоченые съ пупышами, травами и* **достакáновымъ** *дѣломъ*. Солв. Отсюда [!] *дощанъ, дощаникъ, чанъ, досканецъ* и *стаканъ* [!].

Достальнóй, остальной, останній, остаточный, послѣдній. *Онъ третьежéнецъ, это жена достальная.* **Дóсталь** ж. остатокъ, остатки, послѣдки. *Въ досталь*, вдóсталь, совсѣмъ, вовсе, до конца, вконецъ, вкорень, вóдерень. *Зима на дóсталяхъ. У насъ хлѣбъ на дóсталяхъ*, скоро выйдетъ, конецъ будетъ. *Станемъ-ка говорить прó старь, какъ доживать дóсталь.* || *влт.* красная пряденая бумага, на нестрядь и на затокъ поло-

тенцевъ. **До́стальщина** ж. до́сталь, все достальное, все разнородное, составляющее остатки, послѣдки чего-либо. **Доста́нки** м. мн. *ниж.* остатки, послѣдки. **Доста́ночный**, остаточный.

Достара́ться, прилагать послѣднее или окончательное старанье; стараться до чего-либо, до какихъ-либо послѣдствій. *Добудь ещо сотню,* **доста́рывайся** *какъ нибудь, арх.*

[**Доста́риться, достарова́ть** см. *достарѣть*].

[**Достархáнъ** м., перс., угощеніе изъ разныхъ восточныхъ сластей, шр. вареній, ликеровъ].

[**Доста́рческій** см. *достарѣть*].

[**Доста́рываться, —айся** см. *достараться*].

Доста́рѣть или **доста́риться**, постарѣть вовсе, до дряхлости, или до чего-либо; состариться. *До дурака достаришься, а до умника не домолодишься.* **Доста́рческій** *возрастъ*, предшествующій старческому, шестой десятокъ. **Достарова́ть**, додумать, разсудить. **—ся**, достигнуть чего-либо старуя, толкуя.

Доста́ть, доставáть что, или до чего, достигать, досягать; хватать, дохватывать; вынимать или снимать откуда-либо, брать; добывать, пріобрѣсть; нажить, разжиться, промыслить, упромыслить, раздобыть. || *Доставать* кого *прм.* позываться съ кѣмъ-либо, вызывать къ суду, судиться. || Безлично: ставать, стать, доспорить, быть достаточну. *До него и шестомъ не* **доста́нешь**, гордъ, недоступенъ. *Изъ пушки за рѣку достанешь; она далеко* **достаётъ**. **Доста́нь** *мнѣ одѣться. Тебя только тутъ не* **доставáло!** не мѣшай. *Хлѣбъ* **доставáй** *дома, а оброкъ на сторонѣ. На одного станетъ, на всѣхъ не* **доста́нетъ**. *Достанетъ ли его на это дѣло? Голосомъ тянетъ, да умомъ не достанетъ. Не подстать, не достать. Великъ—неподъ-стать, рукой не достать. Языкъ вездѣ достанетъ,* о злословіи, съ прибавкою: *а все не телячій,* который достаетъ ещо дальше. *Этого только и не доставало!* **—ся**, выпадать кому-л'бо на долю, получаться, попадаться, доходить до рукъ, приходиться. *Старое добро миновалося, до новаго дожить не* **доста́лося**. *Вѣкъ протянется, всѣмъ (всякому, на всякаго) достанется. Не доставайся жъ никому! Не доставайся жъ ни мнѣ, ни тебѣ! У невѣсты жениховъ сто одинъ, а достанется одинъ. Нагуляется Иванъ, достанется и намъ. Не смотри, чтобъ другимъ осталось, а смотри, чтобъ тебѣ досталось! Мнѣ досталось наслѣдство. Не напосмѣхъ я тебѣ достался,* не насмѣхайся, не дурачь. *Ему за это досталось,* его пожурили, наказали, онъ пострадалъ. **Доставáнье** дл., **доста́ча** ж. об. дѣйст. по гл. || *Доста́ча* также состоянье по безлич. глг. *доставать. У насъ достача, недостача,* довольно или мало чего-либо, достаетъ или недостаетъ. **Доставáтель** м., **—ница** ж. достающій, добывающій что-либо. **Доста́токъ** м. зажиточность, обиліе, довольство, избытокъ; а вообще имущество, животы. *У насъ* **доста́тки** *невеликіи. Желай по силамъ, тянись по* **доста́тку**. **Доста́точный**, о человѣкѣ, богатый, зажиточный; || о запасѣ, о доводахъ, причинахъ: довольный для чего-либо, удовлетворительный. **Доста́точно, доста́тно** нар. довольно, не мало, сколько нужно, досыта. **Доста́точникъ** м. человѣкъ съ достаткомъ, состоятельный. **Доста́точествовать** чѣмъ, изобыточествовать, находиться гдѣ-либо въ достаточномъ количествѣ; || о человѣкѣ, быть зажиточнымъ, съ достаткомъ; не нуждаться.

Достега́ть, достёгивать; достегну́ть, оканчивать дѣйствіе или продолжать его до чего-либо, по знач. гл.: *стегать кого прутомъ; стегать иглой,* шить; *застегивать на пуговицу. Достегнуть до чего бичомъ,* достать. *Достегнуть остальныя пуговицы. Запонка не достегнута, потеряешь.* **—ся**, быть достегиваему; || стегать или стегаться (себя) до какихъ-либо послѣдствій. **Достёгиванье** [ср.] дл. дѣйст. во всѣхъ знач. глг. **Достега́нье** [ср.] окнч. въ значеніи стеганья прутомъ или иглой. **Достёжка** ж. об. въ знач. стежки иглой и застежки пуговицъ.

Достерега́ть, достере́чь, стеречь, оберегать до конца или до чего-либо, до какого-либо срока. **—ся**, быть достерегаему; || стеречь или стеречься до какого-либо случая, послѣдствій. **Достерега́нье** [ср.] дл., **достереженье** [ср.] окнч. дѣйст. по знач. глг.

Достига́ть, дости́чь или **дости́гнуть** что или до чего, доставать, досягать; || настигать, нагонять, догонять; дойти, доѣхать, прибыть куда-либо; || добиваться, добиться чего-либо, дойти стараньемъ; || доживать до чего-либо, доходить путемъ жизни. *Отсюда рукой не достигнешь до тебя. Собака достигаетъ зайца. Къ вечеру достигнемъ Москвы* или *до Москвы. Избытка достигаютъ трудомъ и удачей. Онъ достигъ уже маститой старости.* [*Я те* **достигу́**, *бѣжико. вят.* Опд.]. **Достига́ться** стрд. быть достигаему. **Достига́нье** ср. длит., **достиженье** ср. окнч. дѣйствіе или состояніе по значенію гл. **Дости́жный, достижи́мый.** [*Эта цѣль достижима*]. **Дости́жность** или **достижи́мость** [ж.] возможность или сбыточность достиженья чего-либо. [**Достига́тельное** *наклоненіе* грам., супинъ, supinum.].

[**Достила́ть, дости́лка, дости́лочный, дости́лъ, дости́льный** см. *достлать*].

Достира́ть, дости́рывать, докончить стирку или стирать до чего-либо. **—ся**, быть достирываему; || стирать до какихъ-либо послѣдствій. **Дости́рыванье** ср. длт., **достира́нье** ср. окн., **дости́рка** ж. об. дѣйст. по знч. гл. **Дости́рный, дости́рочный**, къ достиркѣ относящс. **Дости́рщикъ** м., **—щица** ж. достирывающій.

Дости́чь см. *достигать*.

[**До́стка** см. *доска́*].

Достла́ть или **досла́ть, достила́ть**, оканчивать настилку, увеличивать ее, стлать что-либо до конца или до чего-либо. **—ся**, быть достилаему. **Достила́нье** ср. длит., **достла́нье** ср. окнч., **дости́лъ** м., **дости́лка** ж. об. дѣйствіе по значн. глг. || *Дости́лка,* все, что достлано, постлано, добавочная настилка. **Дости́льный, дости́лочный**, къ достилкѣ относящійся.

До́сто-, частица, ставимая слитно передъ сущ. и прлг. для усиленья ихъ достоинства или значенья. **Достоблаже́нный**, достойно блаженный. **Достове́рный**, стоющій вѣроятія, вполнѣ вѣрный, истинный, несомнѣнный. **Достове́рность** [ж.] свойство, качество, принадлежность достовѣрнаго. **Достоди́вный**, достойный удивленья. **Достодо́лжный**, слѣдующій кому-либо по заслугамъ, по достоинству. Всѣ реченія эти

ясны безъ толкованій, прим. **достожела́нный, достолѣ́піе, достолѣ́пый** и **достолѣ́пный, достопа́мятный, —ность, достоподража́емый, —жа́тельный, достопочте́ніе, —чте́нный, —примѣча́тельный, —ность, достосла́вный, достохва́льный, досточе́стный** пр.

1. **Досто́й** м., **досто́йность** ж. приличіе, приличность, соразмѣрность, сообразность; чего сто́итъ человѣкъ или дѣло, по достоинству своему. *Сдѣлать что по досто́ю*, какъ должно, какъ слѣдуетъ, достоитъ, по приличію и стоимости. **Досто́йный** чего, стоющій, заслуживающій, падлежащій, должный, приличный, сообразный съ требованьями правды, чести. *Досто́йный человѣкъ*, уважаемый, цѣнимый. *Прими досто́йное*, чего сто́ишь, что заслужилъ. *Даръ принялъ тотъ, кто достойному далъ. Кто малымъ не доволенъ, тотъ большого не* **досто́инъ** *(не сто́итъ). Собака достойна корму.* **Досто́йно, досто́йнѣ** нар. по достоинству, по заслугамъ; прилично, пристойно. **Досто́инство** ср. стоимость, цѣнность, добро́тность, степень годности; || отличное качество или превосходство; || санъ, званіе, чинъ, значенье пр. *Это сукно посредственнаго достоинства. Достоинство этого способа выдѣлки извѣстно*, качество. *Онъ достигъ высокихъ достоинствъ.* **Досто́ять**, употрбл. безлич.; **досто́итъ** и **достои́тъ**, надлежитъ, слѣдуетъ, должно, прилично, кстати. **Достоя́нье** ср. принадлежность по праву, собственность, собина, доля, часть по наслѣдью; имущество, владѣнье. *По достоянью*, по досто́ю, какъ достоитъ, слѣдуетъ. *Благослови, Господи, достояніе Твое! Церковное достоянье — убогихъ богатство.* **Досто́йникъ** м., **—ница** ж. *тул.* мастеръ, дока, искусный ремесленикъ. *Она у насъ досто́йница*, мастерица, рукодѣльница.

[2. **Досто́й, досто́йка** см. 1. *достоять*].

[**Достоин-, достойн-, досто́итъ** см. 1. *достой*].

[**Досто́йчивый** см. 1. *достоять*].

[**Достока́нъ** см. *достаканъ*].

Досто́льничать, —ся, дображничать, —ся до чего-либо.

[**Достолѣп-** см. *досто-*].

Достоля́рничать, —ся, доработаться столярничая.

Достона́ться кого или до чего, дозваться, достичь стоная.

[**Достопа́мятн-, достоподраж-, достопочт-, достопримѣч-, достосла́в-, достохва́л-, досточе́ст-** см. *досто-*].

[**До́сточка** см. *доска*].

[1. **Достоя́нье** см. 1. *достой*].

[2. **Достоя́нье** см. 1. *достоять*].

1. **Достоя́ть, доста́ивать**, выста́ивать, стоять до конца или до чего-либо. **—ся**, стоять до какихъ-либо послѣдствій. *Я не могу достоять обѣдни. Наливка доста́ивается. Нищій таки достоялся гроша.* **Доста́иванье** ср. длит., **достоя́нье** ср. окнч., **досто́й** м., **досто́йка** ж. об. дѣйст. по глг. **Досто́йчивый**, терпѣливо доста́ивающій.

[2. **Достоя́ть** см. 1. *досто́й*].

[**Достра́гивать** см. *достроить*].

Дострада́ть, страдать до конца или до чего-либо. **—ся**, страдать до послѣдствій, выстрадать что-либо. **Дострада́нье** ср. ок. сост. по гл. **Достра́дная** *пора, —ныя работы*, относимыя ко времени до страды́.

[**Достра́ивать** см. *достроить*].

Достра́нствовать или **—ся** до чего, странствовать до какихъ-либо послѣдствій.

Дострасти́ться къ чему, пристраститься. **Достра́стный**, пристрастный, лицепріимный. **Достра́сти** *любить* и *не любить*, до крайности, въ высшей степени. *Не терплю его дострасти.*

[**Достра́стка** см. *достращать*].

[**Достра́стный** см. *дострасти́ться*].

Достраховáть, достраховы́вать, окончить начатую страховку; страховать добавочно. **—ся**, быть достраховы́ваему; страховать до какихъ-либо послѣдствій. **Достраховы́ванье** ср. длит., **достраховáнье** ср. окнч., **достраховы́вка** ж. об. дѣйст. по знч. гл. **Достраховы́щикъ** м., **—щица** ж. или **достраховáтель** [м.], **—ница** [ж.] отдающій что-либо на дополнительный страхъ.

[**Достра́чивать** см. *достро́чить*].

[**Достраши́ть, —ся** см. *достраща́ть*].

Достраща́ть или **достраши́ть, достра́щивать** кого, оканчивать стращанье; || стращать до чего-либо. **Достраща́ться, достра́щиваться**, быть достращиваему; || стращать до какихъ-либо послѣдствій. **Достраши́ться**, бояться, пугаться до чего-либо. **Достра́щиванье** [ср.] длт., **достраща́нье, достраше́нье** [ср.] ок., **достра́стка** ж. об. дѣйст. по знач. глг.

Достреми́ться до чего или къ чему, достигнуть стремленьемъ. || *влд.* догадаться, смекнуть. **Достре́мл(мч)ивый** *влд.* догадливый, смышленый, смѣтливый. **Дострёмка** ж. *влд.* смѣтка, догадка, смышленость и терпѣнье, настойчивость.

Достриго́ть, достри́чь, достригну́ть кого, что, оканчивать стрижку; одик. дорѣзать ножницами въ одинъ пріемъ. **—ся**, (одикр. неупгрб.), быть достригаему; стричь до какихъ-либо слѣдствій. **Дострига́нье** ср. длит., **достриже́нье** ср. окнч., **до́стригъ** м., **достри́жка** ж. об. дѣйст. по знач. глг.

Достроги́ть, достра́гивать, дострогну́ть что, доканчивать строганье, строгать до конца или до чего-либо. **—ся** (одикр. неупгр.), быть достраги́ваему; || строгать что до какихъ-либо послѣдствій. **Достра́гиванье** [ср.] дл., **достроги́нье** [ср.] ок. дѣйст. по знач. гл. [Ср. *достругать*].

Достро́ить, достра́ивать [**достро́ивать**] что, окончить или довести до чего-либо постройкою; || оканчивать настрой музыкальнаго орудія. **—ся**, быть достраиваему; || строить или строиться до какихъ-либо послѣдствій. **Достра́иванье** ср. длит., **достроéнье** ср. окнч., **достро́й** м., **достро́йка** ж. об. дѣйст. по гл. || *Достро́йка* также достроенная часть зданія. **Достро́йщикъ** м., **—щица** ж. кто достраиваетъ.

Достроч́ить, достра́чивать что, окончить или довести до чего-либо строчкою; наставлять строчкой, пристра́чивать. **—ся**, быть достра́чиваему; || строчить до какихъ-либо послѣдствій. **Достра́чиванье** ср. дл., **достроче́нье** ср. окнч., **достро́чка** ж. дѣйст. по гл.

Доструга́ть или **достру́живать** или **достру́гивать, достружи́ть, —ся; достру́гиванье** или **достру́живанье; достружéнье** или **достругáнье**, то же, что достругать, достраги-

вать, —ся, достра́гиванье; но *строгать* болѣе относится до на́струга, рубанка, а *стружи́ть*—болѣе до стружки ножомъ. **Достру́жка** ж. об. достроганье. [Ср. *достроганье*].

Дострѣля́ть, дострѣ́ливать, оканчивать стрѣльбу; || стрѣлять до чего-либо; || истреблять стрѣльбою или перестрѣлять все; || разстрѣлять всѣ снаряды. **Дострѣли́ть, дострѣливать** до чего, **дострѣльну́ть**, достать кудалибо выстрѣломъ. || *Дострѣ́ливать, дострѣли́ть звѣря*, добивать выстрѣломъ или пристрѣливать. **Дострѣ́ливанье** [ср.] дл., **дострѣля́нье** [ср.] ок., **дострѣлѣ́нье** [ср.] ок., **дострѣ́лъ** м. об. дѣйст. по знач. глг. **Дострѣля́ться, дострѣ́ливаться** быть дострѣливаемому, т. е. быть истребляему стрѣльбою, о дичи и о снарядахъ; || стрѣлять или —ся до чего-либо, до послѣдствій. **Дострѣли́ться**, дострѣлить или добить себя.

Достря́пать, достря́пывать что, кончить стряпню или стряпать что-либо до чего-либо. —ся, быть достряпываему; || стряпать до чего-либо, или до какихъ-либо послѣдствій. **Достря́пываньe** ср. длит., **достря́панье** ср. окнч., **достря́пка** ж. об. дѣйст. по знач. глг. **Достряпно́й**, достряпанный, состряпанный въ видѣ прибавки. **Достряпу́шки** ж. мн. кончанье домашней стряпни къ праздинку.

Достуди́ть, достужа́ть что, дохола́живать, доводить; дать простыть до конца, до чего-либо. —ся, быть достужаему; || студить до какихъ-либо послѣдствій. *Достудили студень, что и замерзъ.*

Доступа́ть, доступи́ть куда или къ кому, къ чему, приступать, подходить, приближаться; доходить или входить свободно, невозбранно; || чего, добывать, успѣшно добиваться, хотѣть взять; полонить, завладѣть. *Доступали, что города, а избываютъ, что во́рога;* добивались человѣка, а добились, негоденъ. *Доступаю деньжо́нокъ*, ищу занять. —ся, приступаться, приступиться къ чему-либо, подходить, протолпиться. **Доступа́нье** [ср.] дл., **доступлѐнье** [ср.] ок., **до́ступъ** м., **досту́пка** ж. об. дѣйст. по знач. гл. || *До́ступъ* также свободный входъ, разрѣшенье входить. **До́ступно́й**, къ доступу относящ., для добыванья служащій. **Досту́пный**, нескрытый, открытый, дающій всякому свободный доступъ. *Болото это недоступно. Смыслъ притчи этой* **досту́пенъ** *всякому. Это человѣкъ доступный*, къ нему всякъ доступаетъ, можетъ доступить. || *Доступенъ* къ кому или до кого, могущій приступиться, доступить. *Купами ли богаты, ногами ли доступны до нашего дитяти?* вопросъ родственниковъ невѣсты на стукъ тысяцкаго у воротъ; отвѣтъ: *И купами, и ногами!* **Досту́пчивый**, настоятельно доступающій, приступающій. **Доступщи́къ** [—щика́] м., **—щи́ца** ж. кто доступаетъ, приступаетъ.

Достуча́ть, кончить, перестать стучать или || стучать до чего-либо. —ся, до чего, достучать; — кого, дозваться стукомъ.

[**Достыва́ть** см. *достыть*].

Достыди́ть, достыжа́ть кого, пристыдить вконецъ, стыдить до чего-либо. **Достыже́нье** ср. окнч. дѣйст. по знач. гл.

Достылый см. *достыть*.

Достыть или **достыну́ть, достыва́ть**, остывать или застывать вовсе; до чего-либо. **Достыва́нье** ср. длит. состоянье по гл. **Достылый, достывшій**.

Досу́гъ м. свободное, незанятое время, гулянки, гулячая пора, просторъ отъ дѣла. *На досугѣ, на досу́гахъ*, въ свободное отъ дѣла время. **Досу́ги** мн. досугъ, забава, занятія для отдыха, на гулянкахъ, бездѣлье. *Человѣкъ* или *конь съ досу́гомъ*, съ досу́жествомъ, съ умѣньемъ или съ особенно добрыми качествами. *Былъ бы другъ, будетъ и досугъ. Работъ время, а досугу часъ. Будетъ досугъ, когда вонъ понесутъ*, т. е. какъ помрешь. *А когда досугъ-то будетъ? А когда насъ не будетъ. За недосугомъ, когда нибудь безъ покаянія умрешь!* **Досу́жный** *человѣкъ*, —*ная пора*, свободный отъ дѣлъ, занятій. **Досу́жливый**, мало занятой, часто свободный отъ дѣла. **Досу́жливость** м. состояніе дослужнваго. **Досу́жій**, умѣющій, способный къ дѣлу, ловкій, искусный, хорошій мастеръ своего дѣла или мастеръ на всѣ ру́ки. *У милостиваго мужа всегда жена досужа. Жена досужа добра и безъ мужа.* **Досу́жесть** ж., **досу́жество, досу́жство** ср. свойство досужаго; умѣнье; ловкость, способность къ дѣлу, къ мастерству. *Досужество дороже досуга.* **Досу́житься**, найти себѣ свободное время, досугъ, удосу́живаться. **Досу́жничать**, отдыхать или гулять, не работать. **Досу́жествовать**, заниматься временно по найму мастерствомъ, ремесломъ. **Досу́жникъ** м., **—ница** ж. досу́жій человѣкъ.

[**Досу́да** см. *досуль*].

Досуди́ть, досу́живать или **досужа́ть, досуждать** что, оканчивать судомъ или сужденьемъ; || дойти этимъ до чего-либо; || дополнять судомъ, сужденьемъ. —ся, быть досуживаемому; || судить или судиться до какихъ-либо послѣдствій. **Досу́живанье** ср. длит., **досужде́нье** ср. окнч., **досу́дъ** м. об. дѣйст. по знач. гл.

[**Досу́дова** см. *досуль*].

[**Досужа́ть, досуждать** см. *досудить*].

[**Досу́жество, —свать, досу́жесть** см. *досугъ*].

[**Досу́живать** см. *досудить*].

[**Досу́житься**], **досу́жій**, [**досу́жлив-, досу́жникъ, досу́жничать**], **досу́жный**, [**досу́жество**] см. *досугъ*.

Досу́ль, досу́лева, [**досу́лива**], **досу́лича, досу́да, досу́дова** *юж. зап.* досель, доселѣ, досюда(у), доселева, досе́лича; по сіе мѣсто или по сіе время, по сію пору, д(п)осю́пору; до сихъ мѣстъ; понынѣ. [Ср. *досе́ль, досю́да*].

Досу́нуть, —ся см. *досовать*.

Досурми́ть *брови*, окончить сурмле́нье; сурмить до чего-либо; сурмить прибавочно, подправлять. —ся, насурмить себя до конца; сурмить или сурмиться до какихъ-либо послѣдствій.

Досурове́ть и **досу́ровѣть** до чего, сдѣлаться суровымъ, огрубѣть, очерстѣть въ обращеніи.

Досу́слить, досу́сливать что, доппвать, дотягивать. —ся, быть досусливаему; || суслить или пить до чего-либо, до послѣдствій. **Досу́сливанье** ср. длит., **досу́сленье** ср. окнч. дѣйствіе по гл.

[*Дóсýха см *досушить*].

Досучи́ть или **досучáть, досýчивать**, что, сучить до конца или до чего-либо. —**ся**, быть досучаему; || сучить или сучиться до какихъ-либо послѣдствій. **Досýчиванье** ср. длит., **досучéнье** ср. окич., **досýчка** ж. об. дѣйст. по знач. гл.

Досуши́ть, досýшивать что, сушить до конца или до чего-либо. —**ся**, быть досушену; || сушить или сушиться до какихъ-либо послѣдствій. **Досýшиванье** ср. длит., **досушéнье** ср. окич., **досýшка** ж. об. дѣйствіе по знач. гл. **Дóсýха** нар. до осышки, не покидая и слѣда мокроты, сырости. *Выпилъ дóсуха. Вытри дóсуха.*

[Досчан-,] **досчани́къ, досчáтый**, [**досчéчка**] см. *доскá*.

Досчитáть, досчи́тывать или **дочéсть**, считать что-либо прибавочное; || считать до конца или до чего-либо. —**ся**, быть досчитываему; || доходить до чего-либо счотомъ, считая; доходить до точнаго, вѣрнаго счота, дѣлать учотъ. *Я досчитываюсь рубля*, допскиваюсь, повѣрию счоть, рубля недостаетъ. *Я недосчи́тываюсь рубля*, не могу досчитаться, допскаться его. **Досчи́тыванье** ср. длит., **досчитáнье** ср. окич., **дочóтъ** м. об. дѣйствіе по гл. || *Дочотъ*, разность, остаточное отъ бóльшаго, добавочное къ меньшему число, сумма; || что причитается по разсчоту дополучить, доплатить. **Дочóтный**, къ дочоту относящ., его составляющій. **Дочóтливый**, вѣрно усчитывающій, доходящій до вѣрнаго счота, или **дочóтчикъ** м., **дочóтчица** ж. (См. также *дочитать*).

[Досы́да см. *досель*].

[Досылáть см. *дослать*].

[Досы́лева, **досы́лича** см. *досы́ль*].

[Досы́лка, **досы́лочный, досы́лъ** см. 1. *дослать*].

Досы́ль, досы́лева, досы́лича *кур.* досель.

[Досы́льный, **досы́льщикъ, —щица** см. 1. *дослать*].

[Досы́мушка см. *досамушка*].

[1. Досы́панье, **досы́патель, —тельница** см. 2. *досыпать*].

[2. Дссыпáнье, 1. **досыпáть** см. *доспать*].

2. **Досы́пать, досыпáть** что, сыпать все; || дополня́ть насыпая; сы́пать до чего-либо. —**ся**, быть досыпаему; || сы́пать до какихъ-либо послѣдствій; || сы́паться до чего-либо, до какой-либо мѣры или какихъ-либо послѣдствій. **Досыпáнье** ср. длит., **досы́панье** ср. окич., **дóсыпъ** м., **досы́пка** ж. дѣйст. по знач. гл. **Досыпнóй**, досы́панный, къ досыпкѣ относящійся. **Досыпáтель** м., **—тельница** ж., **досы́пщикъ** м. **—щица** ж. кто досыпаетъ.

Досырéть, отсырѣть, посырѣть до чего-либо.

Досы́тить, досыщáть кого, что, чѣмъ, насыщать, пресыщать. *Эка нéнасыть лошадь, не досытишь ее ничѣмъ! Досыщать алебастръ водою.* —**ся**, быть досыщаему; || досыщать себя. **Досыщéнье** ср. об. дѣйствіе по знач. гл. **Дóсы́та** нар. до сытости, до насыщенья; вволю, вдоволь, много. *Кто въ морѣ не бывалъ, тотъ досыта Богу не маливался (тотъ горя не видалъ). Сладкаго не дóсыта, милаго не дóвыку. Дóсыта не накормимъ, а съ голоду не уморимъ. Мы ѣдимъ съ корыта, да до сы́та; а вы съ блюда, да до худа*, запорож. **Дóсыть** пар. *вол. смл. твр.* довольно, полно, будетъ. *Я въ дѣвкахъ дóсыть, замужемъ до отвалу, а во вдовахъ — у печи погрѣвшись!* т. е. покойна. **Дóсытка** ж. верхосы́тка, заѣдка, лакомство по окончаніи стола. **Досы́тьбы?** нар. *кур.* ну пусть бы, ужъ ослибъ. *Ну досытьбы онъ не зналъ этого, а то зналъ!*

[Досыха́ть, **досы́шка** см. *досохнуть*].

[Досыща́ть, **досыщéнье**, см. *досы́тить*].

[Дóсѣ см. *досюда*].

[Досѣва́ть, **досѣ́вка**, **—ки, досѣвно́й, досѣ́вочный, досѣ́вщикъ, досѣ́въ** см. *дóсѣять*].

[Досѣда́ть см. *досѣсть*].

Досѣдѣ́ть, посѣдѣть вовсе или до чего-либо.

[Досѣка́ть, **досѣ́къ** см. *досѣчь*].

Досѣре́ть, посѣрѣть вовсе, до конца, до чего-либо.

Досѣ́сть, досѣда́ть, дать осадку до чего-либо, до конца, до окрѣпы. *На́сыпь еще не досѣла, Свая досѣла*, дошла.

Досѣ́товать, окончить сѣтованье; сѣтовать до чего-либо, или **досѣ́товаться**, доплáкаться до чего-либо.

Досѣ́чь, досѣка́ть, сѣчь до конца или до чего-либо въ знач. *высѣка́ть* и *высѣчь, отсѣкать, насѣкать, разсѣкать* ипр. Ирдл. *вы, на, раз* и др. нерѣдко опускаются и подразумѣваются послѣ прдл. *до*. *Досѣчь дрова*, дорубить. *Досѣкать надпись, насѣчку на ружьѣ. Много учонъ, да не досѣчо́нъ*, избалованъ, самовольникъ. —**ся**, быть досѣкаему, во всѣхъ знач.; || сѣчь или сѣчься до чего-либо. *Плита досѣкается*, она скоро поспѣетъ. *Это закосѣлый негодяй, сѣки его сколько хочешь, а пути не досѣчошься. Шолковое платье досѣклось, словно все ножами порѣзано.* **Досѣка́нье** ср. длит., **досѣчéнье** ср. окич., **досѣ́къ** м., **досѣ́чка** ж. об. дѣйст. по знач. гл. *Досѣчка, досѣкъ лѣса*, вырубка.

Досѣ́ять, досѣва́ть что, оканчивать просѣвку (въ сито) или посѣвъ сѣмянъ. —**ся**, быть досѣваему; || обсѣваться, оканчивать свой посѣвъ. *Мы досѣялись.* || Сѣять до чего-либо, до какихъ-либо послѣдствій. *Досѣялись мы до бѣлой мýчки!* **Досѣва́нье** ср. длит., **досѣ́янье** ср. окич., **досѣ́въ** м., **досѣ́вка** ж. об. дѣйст. по знач. гл. **Досѣ́вки**[—вокъ] ж. мн. *ряз.* окончаніе озимаго посѣва и гулянки по этому поводу; обычно на третій Спасъ или ко Флору, 18 авг. **Досѣвно́й, досѣ́вочный**, къ досѣву вообще относящійся. **Досѣвщикъ** м. оканчивающій посѣвъ; запоздалый сѣятель.

Досю́да, досю́ду пар. доселѣ, до сихъ мѣстъ или до сихъ поръ, донынѣ; **досю́пору**, *прм.* **досяко́въ**; млрс. **дóсѣ, дóси**. [Ср. *досель, досуль*].

[Досю́ль см. *досель*].

[Досю́пору см. *досюда*].

Досягáть, досягнýть; *нж.* **досягти́, досягчи́, досячи́**; достать до чего-либо рукой, шестомъ, изъ ружья; достигать, настигать; *нж.* добывать, снискать. *Рýки коротки, не досягнешь. Русь досягаетъ до Ледовитаго моря. Далече ушолъ, чай не досягнешь его. Уму не досягаемо. Надо досягнуть подати.* **Досягáться**, досягаться; быть доставаему. **Досягáнье** [ср.] длит., **досяжéнье** [ср.] окич., **дося́гъ** м., **дося́жка** ж. об.

дѣйствіе и состоян. по гл. **Досяга́тель** м., **—ница**, ж. достигатель; кто досягаетъ чего-либо, до чего-либо. **Досяжно́й**, для досяженья, доставанья чего-либо устроенный. *Досяжной шестъ.*

Досяза́ть, дощупать, дознать щупая. **Досяза́нье** [ср.] дощупанье.

[**Досяко́въ** см. *досюда*].

[**Доса́хъ-мѣстъ**, до этого города или деревни. **Доса́хъ-поръ**, до сего времени. *сибир.* Опд.].

[**Досячи́** см. *досягать*].

Дотаба́нить, дотава́нить, доталáнить, догрести табаня, гребя весломъ назадъ, обратно. **—ся**, догрестись куда-либо табаня.

Дота́бориться, докочевать табором, дойти кочуя. *Цыане дотаборились до нашихъ мѣстъ.*

[**Дотава́нить** см. *дотабанить*].

Дотаза́ть кого, тазать до конца, до чего-либо.

1. **Дота́ить, дота́ивать** что, топи́ть, плавить или распускать все, либо вовсе до конца. **Дота́ивать, дота́ять**, распускаться, плавиться окончательно. *Льду въ ледникѣ нѣтъ, весь дотаялъ.* **Дота́иванье** ср. длит., **дота́янье** ср. окнч. состояніе по знач. гл.
2. **Дотаи́ть** что, до чего, таи́ть, скрывать до сроку, до какого-либо случая. **—ся**, таиться, таи́мничать, скрывать до какихъ-либо послѣдствій.

[**Доталáнить** см. *дотабанить*].

[**Дота́лкивать** см. *дотолкать*].

Дотанцова́ть, **—ся**, доплясать, **—ся.**

[**Дота́пливать** см. *дотопить*].

[**Дота́птывать** см. *дотоптать*].

Дотараба́рить, оканчивать тарыба́ры, болтовню; тарабарить до чего-либо или **дотараба́риться.**

Дотарантѝть, тарантить до конца или до чего-либо **—ся**, дойти до чего-либо тарантеньемъ.

[**Дота́ривать** см. *доторить*].

[**Дотаска́ть, дота́скивать, дота́скъ** см. *дотащить*].

Дотасова́ть, дотасо́вывать что, окончить тасовку; тасовать до чего-либо. **—ся**, тасовать до какихъ-либо послѣдствій, достигнуть чего-либо тасовкой. **Дотасова́нье** [ср.] окнч., **дотасо́вка** ж. об. дѣйст. по гл.

Дотача́ть, дота́чивать что, оканчивать тачаньемъ, тачкой. **—ся**, быть дотачиваему, дошиваему въ тачку; || тачать до послѣдствій. **Дота́чиванье** ср. длит., **дотача́нье** ср. окнч., **дота́чка** ж. об. дѣйст. по знач. гл.

[1. **Дота́чивать** см. *дотачать*].

[2. **Дота́чивать** см. *доточить*].

Дотащи́ть, дота́скивать что, доволочить, донести или дотянуть волокомъ, таскомъ громоздкое, тяжолое. *Я его пьянаго черезъ-силу домой дотащилъ. Этого на себѣ не дотащишь. Дотащи доску до забору, да кинь ее тамъ.* || *Дота́скивать*, **дотаска́ть**, перетаскать все, перенести во́локомъ съ мѣста на мѣсто. *Дотаска́вши бревна, принимайтесь за кирпичъ. Вы что вечо́ръ не дотаска́ли дрова-ть?* || Донашивать одежду, изнашивать се до конца, истаскать. *Послѣдній кафтанишка дотаскиваю, и надѣть нечего будетъ.* **Дота́скиваться**, быть дотаскиваему, въ обоихъ знач. || Дотаскивать самого себя, съ трудомъ доходить. **Дотащи́ться**, доплестись, добрести, едва дойти или доѣхать. **Дотаска́ться**, быть дотаскану, или, о тяжестяхъ, перетаскану; объ одеждѣ: быть допо́шену, истаскану. || Таскаться, безпутно шататься до конца, до какихъ-либо послѣдствій. **Дота́скиванье** ср. длит., **дотаска́нье, дотащéнье** ср. окнч., **дота́скъ** м. об. дѣйст. по знач. гл.

Дота́янье, [**дота́ять**] см. 1. *дота́ить.*

Дотвердѝть, дотвéрживать что, доучивать напамять; протверживать до конца или твердить до чего-либо. **—ся**, быть дотвéрживаему; || твердить до послѣдствій. **Дотвéрживанье** ср. длит., **дотвержéнье** ср. окнч. дѣйствіе по гл. **Дотвердéть** до чего-либо, затвердѣть.

Дотвори́ть, дотвора́ть *окно, дверь,* притворять ещо болѣе, затворить совсѣмъ. || *—тѣсто,* оканчивать растворъ, замѣску. **—ся**, быть дотворяему. **Дотворéнье** ср. окнч., **дотво́ръ** м. об. дѣйст. по гл. **Дотво́рчивая** *дверь,* плотно затворяющаяся.

Дотека́ть, дотéчь или **дотечи́**, истекать до конца; течь до мѣста, текучи достигать. **Дотека́нье** ср. длит., **дотечéнье** ср. окнч., **дотёкъ** м. об., **дотёка, дотéчка** (только въ перв. знач.) ж. об. состояніе по гл. **Дотéчный**, дотекшій, къ дотеку относящ., дощедшій теченьемъ. **Дотёклый**, дотекшій, истекшій весь. [Ср. *доточный*].

[**Дотéль** см. *дотоль*].

Дотемни́ть что, затемнить вовсе или до чего-либо. **—ся**, затемниться до чего-либо. *Дотемнилъ тѣни на рисункѣ до черноты. Допросъ этотъ разнорѣчіями дотемнился до потемковъ.* **Дотми́ть**, затмить до чего-либо. **—ся**, затмиться до чего-либо.

Дотереби́ть, дотерéбливать что, теребить до конца или до чего-либо. **—ся**, быть дотребливаему; растеребливаться до конца. **Дотерéбливанье** ср. длит., **дотерéбленье** ср. окнч., **дотерёбъ** м., **дотерёбка** ж. об. дѣйствіе по знач. гл. **Дотерёбокъ** [**—бка**] м. или **дотерёбки** мн. отрепья, встошь, доноски, обноски, лохмотья.

Дотере́ть, дотира́ть что, тереть до конца или до чего-либо. **—ся**, быть дотираему; || протираться до чего, до кого-либо, протолкаться, протолпиться. **Дотира́нье** ср. длит., **дотрéнье** ср. окнч., **дотóръ** м., **дотúрка** ж. об. дѣйст. по гл. **Дотúрный, дотúрочный**, къ дотиркѣ относящійся. *Дотóру нѣтъ*, не протолпишься.

[**Дотéривать** см. *дотерять*].

Дотерпѣ́ть, дотéрпливать, терпѣть до конца или до чего-либо; терпѣливо дожидаться. **Дотерпѣ́ться** до чего, достигнуть терпѣньемъ. *Отстерпимся, авось до чего-нибудь дотерпимся.* **Дотерпѣ́нье** ср. окнч. состояніе по знач. гл.

Дотеря́ть, дотéривать, терять остальное, лишаться послѣдняго. **—ся**, быть дотериваему.

Дотеса́ть, дотёсывать что, окончить тескою; тесать до чего-либо. **—ся**, быть дотесываемому; || тесать до какихъ-либо послѣдствій; || продѣзть, продраться куда, до чего, до кого-либо, но знач. гл. *затеса́ться.* **Дотёсыванье** ср. длит., **дотеса́нье** ср. окнч., **дотёсъ** м., **дотёска** ж. об. дѣйст. по знач гл.

[Дотечённье, **дотечи́**, **дотёчка**, **дотёчный**], **дотечь** см. *дотекать*.

[Дотира́ть, **дотира́ть**, **дотирка**, **дотирный** см. *дотереть*].

Дотирова́ть морс. досмолить, додегтя́рить. —**ся**, быть дотирóвану. **Дотирова́нье** ср. окнч., **дотирóвка** ж. об. дѣйст. по гл.

[**Дотирочный** см. *дотереть*].

Дотиска́ть, **дотиски́вать** что, кого, тискать до конца, до чего-либо. || *Дотиски́вать*, **дотиснуть**, оканчивать тисненье, печать. **Дотиска́ться**, **дотиски́ваться**, **дотиснуться**, быть дотискану; дотѣснúться, протолпúться или протолкáться куда-либо. **Дотиски́ванье** [ср.] длит., **дотиска́нье** [ср.] окнч., **дотиснутіе** [ср.] однкрт., **дóтискъ** м. об. дѣйст. по гл.

[1. **Дóтка** см. *дочь*].

[2. **Дóтка** см. *доткать*.].

Доткáть, **дотокáть** что, оканчивать тканьемъ, тóчею, выткать или соткать извѣстную мѣ́ру, ткать до чего-либо, либо кончить тканье. || —**ся**, быть дотокаему; || ткать до чего-либо, до какихъ-либо послѣдствій, достигать чего-либо тканьемъ. *Ткали рогожку, доткались и до кросенъ.* **Дотка́нье** ср. окн., **дотóкъ** м., **дóтка** ж. об. дѣйствіе по гл. || *Дотка*, частое, грубое тканье, пртвп. *недотка, рѣдни́на*.

Доткну́ть, —**ся** см. *дотыкать*.

Дотлá нар. *(тлѣть)* все, что есть или что было, до зернá, до питки, до пылинки, до вóлоса, дочиста, дозгú; вóкорень, вкорень, вóдерень, вконецъ, вовсе, совсѣмъ. *Мукá дотла вышла. Парня дотла запьли*, журбой. *Пчолы сдьлали занос дотла*, полный у́лей. *Разориться* или *прожиться дотла. Дотлá выгорѣли.*

[**Дотми́ть** см. *дотемнить*].

Дотодѣ́лить что *арх.* покончить, доработать. *Я сегóдня крáсна (крóсна) дотодѣлила*, доткла.

[**Дотокáть**, **дотóкъ** см. *доткать*].

[**Дотолáкивать**, **дотолáчивать** см. *дотóлочь*].

[**Дотóлева**, **дотóлеча** см. *дотоль*].

Дотолкáть, **дотáлкивать**, **дотолкну́ть** что, кого, толкать до конца или до чего. —**ся**, прикасаться толчкомъ; || добираться до чего-либо сквозь толпу толчками, проталкиваться. *Дотолкнувшись до игри, маятникъ остановился.* **Дотáлкиванье** [ср.] длит., **дотолкáнье** [ср.] окнч. толканье до чего-либо. **Дотóлчка** ж., **дóтолкъ** м. об., доталкиванье и прикасанье толчкомъ, ударъ или толчокъ.

[**Дотолкти́** см. *дотолочь*].

[**Дóтолкъ** см. *дотолкать*].

Дотолóчь, **дотолáкивать** или **дотолкти́**, истолочь до конца, толочь до чего-либо. **Дотолóчься**, **дотолкти́сь**, быть дотолчену. **Дотолáкиванье** ср. длит., **дотолчённье** ср. окнч. дѣйст. по гл. **Дотолочи́ть**, **дотолáчивать**, вытаптывать вовсе, дотаптывать траву. —**ся**, быть дотолочену. **Дотолáчиванье** [ср.] длт., **дотолочённье** [ср.] окнч., **дотолóка**, **дотолóчка** ж. об. дѣйст. по глг.

Дотолпи́ться, **дотолпля́ться** до чего, дотолпиться, лѣзть до какихъ-либо послѣдствій; || добиться, пробиться, дотолкаться, дойти черезъ толпу, тѣсноту. *Въ церковь не дотолпишься сегодня,* **дóтолпу** *нынъ, биткомъ набита.*

Дотолстѣ́ть, толстѣть до конца или до чего-либо.

[**Дотолчённье** см. *дотолочь*].

[**Дотóлчка** см. *дотолкать*].

Дотóлѣ, **дотóлеча**, **дотýда**, **дотýль**, **дотéль**, **дотóлева** нар. до тѣхъ поръ, до того времени; || до того мѣста или || случая. *У насъ дождú съ Ильина-дня пошли, а дотоль не было ихъ.* [Ср. *дотуда, дотуль*].

Дотоми́ть, **дотомля́ть**, истомить вовсе, томить до конца или до чего-либо. —**ся**, быть дотомляему; || дотомлять себя.

Дóтонка́ нар. во всей тонкости. *Узнать, изучить что дóтонка*, со всею основательностью и подробностью.

[**Дотóпать** см. *дотоптать*].

Дотопи́ть, **дотáпливать** или **дотопля́ть** что, плавить, распускать послѣдки до конца, до чего-либо; || оканчивать топку печи; || потоплять, погружать въ воду остатки или начатое до конца, до дна. —**ся**, топить, топи́ться, быть топиму до конца или до чего-либо, во всѣхъ знач. **Дотáпливанье** ср. длит., **дотоплённье** ср. окнч., **дотóпъ** м., **дотóпка** ж. об. дѣйст. по знач. гл.

Дотопóрщиться до чего, дотопыриться, топорщиться до послѣдствій. **Дотопы́рить**, **дотопы́ривать**, что, растопыривать до чего-либо. —**ся**, быть дотопыриваему. **Дотопы́риванье** ср. длт., **дотопы́ренье** ср. окнч., **дотопы́рка** ж. об. дѣйст. по знач. глг.

Дотоптáть, **дотáптывать** что, топтать до конца, вконецъ, въ знач. *растоптать, натоптать, протоптать* пир. *Дотоптать траву*, растоптать всю, повершить топтанье; *дотоптáть башмаки*, протоптать или стоптать ихъ вовсе ипр. —**ся**, быть дотаптываему; || топтать до послѣдствій. **Дотáптыванье** [ср.] длит., **дотоптáнье** [ср.] окнч. дѣйствіе по знач. гл. **Дотóпать**, потопавъ ногами перестать; || топать до чего-либо. —**ся**, кого, достучаться топая или дознаться; — до чего, топать до какихъ-либо послѣдствій.

[**Дотóпъ** см. *дотопить*].

[**Дотопы́ривать**, **дотопы́рить**, **дотопы́рка** см *дотопóрщиться*].

Доторговáть, **доторгóвывать**, оканчивать торгъ, переставать торговать; || торговать до чего-либо. —**ся**, торговать или торговаться до какихъ-либо послѣдствій. **Доторговáнье** ср. окнч., **доторжка** ж. об. дѣйст. по знач. глг.

Доторúть, **дотáривать** *дорожку*, торить до конца, проторить совсѣмъ; —**ся**, быть дотариваему, о дорогѣ; || торить до чего-либо, до послѣдствій, о челов. **Доторéнье** [ср.] длит., **дотóръ** м. дѣйст. по гл.

Дотóркаться, тóркать или тóркаться до чего-либо; достучаться до кого-либо. **Доторыкáться** кого, *смб.* дотормошиться, добудиться.

Дотормоши́ть кого, тормошить кого-либо до конца или до чего-либо. **Дотормоши́ться** кого, дотолкаться, добудиться.

Дотороши́ть кого до чего; —**ся**, до чего: понукать и спѣшить самому до какихъ-либо послѣдствій.

Дотороплѣ́ть до чего, оторопѣть до извѣстной степени или случая.

Доторчáть или —**ся** до чего, торчать до случая, до послѣдствія.

[1. Дото́ръ см. *доторить*].
[2. Дото́ръ см. *дотереть*].
[Доторы́каться см. *дото́ркаться*].
Доточи́ть, дота́чивать, оканчивать точенье, точку на точилѣ или на токарномъ станкѣ выточить все или совсѣмъ. —ся, быть дотачиваему; || точи́ть до чего-либо, достигнуть чего-либо точеньемъ. Дота́чиванье ср. длит., доточе́нье ср. окнч., дото́чка ж. об. дѣйст. по знач. гл.
Дото́чный, дото́шный, дото́чливый прл., дото́чникъ м., дото́чница ж. *(дотекать,* доходить мастеръ своего дѣла, искусникъ, свѣдущій и опытный, дошлый, дока; доходчивый, дотéчный. *Мастеръ дото́чный, да хмѣль оброчный.*
Дотрави́ть, дотравля́ть или дотра́вливать, травить до конца или до чего-либо, въ знач. травить звѣря, либо допустить потраву, потравить хлѣбъ, луга, или вытравляя кислотою на мѣди нпр. —ся, быть вытравливаему; || травить до какихъ-либо послѣдствій. Дотра́вли́ванье ср. длит., дотравле́нье ср. окнч., дотра́вля, дотра́вка ж. об. дѣйст. по знач. глг. Дотра́вочный, относящійся до дополнительной вытравки кислотою.
[Дотра́гиванье, дотра́гиваться см. *дотрогать*].
Дотра́тить, дотра́чивать что, тратить, расходовать до конца, издерживать остальное, додерживать, дорасходовать. —ся, быть дотра́чиваему; || тратить или тратиться до чего-либо. Дотра́чиванье ср. длит., дотра́ченье ср. окнч., дотра́та ж. об. дѣйст. по знач. глг.
Дотре́бовать что, истребовать прибавочное или остальное. —ся, быть дотребовану. Дотре́бованье ср. окнч. дѣйст. по глг. || Роспись добавочнаго требованья.
Дотрево́жить кого, тревожить до конца или до чего-либо. —ся, быть дотревожену; || тревожить или тревожиться до чего-либо.
Дотрезви́ть кого, протрезвить до конца. —ся, отрезвиться.
Дотрезво́нить, трезвонить до конца или до чего-либо. —ся, трезвонить до какихъ-либо послѣдствій.
[Дотре́нье см. *дотереть*].
Дотрепа́ть, дотрёпывать или дотре́пливать что, трепать *(ленъ)* или растрепать что-либо до конца, до чего-либо. —ся, быть дотрёпываему; || трепать до какихъ-либо послѣдствій. Дотрёпыванье [ср.] длит., дотрепа́нье [ср.] ок., дотрёпъ м., дотрёпка ж. дѣйст. по гл.
Дотре́скать что, дожрать. Дотре́скаться до чего, дожраться. || Растрескаться, потре́скаться вовсе или до чего-либо. Дотре́снуть, о надбитомъ, надтреснувшемъ, лопнуть или треснуть вовсе, до конца. Дотреща́ть, перестать трещать; || трещать до чего-либо или дотреща́ться до чего.
Дотро́гать или дотро́гаться до чего-либо, трогать, ворошить, смотрѣть или ворочать до непріятностей. Дотро́гиваться, [дотра́гиваться], дотро́нуться до чего, прикасаться, трогать, дотыка́ться. *Распухла рука, горитъ, не даетъ дотронуться.* Дотро́(ра́)гиванье ср. длит. дѣйст. по знач. глг.
Дотрости́ть, тростить до ко́нца или до чего-либо —ся до чего, тростить до какихъ-либо послѣдствій.
Дотруби́ть, трубить до конца, оканчивать, или трубить до чего-либо. —ся кого или до чего, трубить до какихъ-либо послѣдствій; дозваться трубя.
Дотруди́ться, дотружда́ться, трудиться до конца и кончить; трудиться до чего-либо, до какихъ-либо послѣдствій.
Дотруни́ть, дотру́нивать, оканчивать насмѣшки надъ кѣмъ-либо; || трунить до какихъ-либо послѣдствій, или —ся до чего.
Дотру́сить, перестать трусить; || бояться или трусить до чего-либо, до какихъ-либо послѣдствій или дотру́ситься до чего.
До́туга нар. весьма туго. *Вяжи, тяни, крути до́туга.*
Доту́да, доту́ль нар. дотолѣ, до того, до тѣхъ поръ или мѣстъ. [Ср. *дотолѣ*].
Дотужи́ть, перестать тужить; || тужить до чего-либо, до какихъ-либо послѣдствій или дотужи́ться до чего.
Дотузи́ть кого, добить, побить и перестать; || тузить или бить до чего-либо. Дотузи́ться до чего, тузить до какихъ-либо послѣдствій.
Доту́ль, доту́лева, доту́лича, [доту́линька, доту́лича, дотэ́ль, дотэ́личка *иск. твор.*, доты́лича *кур.* Онд.] нар. дотуда, дотолѣ [Ср. *дотолѣ*].
Дотупи́ть, притупить вовсе или до чего-либо; —ся, иступиться до чего-либо. Дотупѣ́ть, дотупиться; || дотупѣть, поглупѣть до чего-либо.
Дотури́ть, доту́ривать, пригонять, турить до извѣстнаго мѣста.
Дотуха́ть, доту́хнуть, гнить, тухнуть до конца, вовсе.
Дотучнѣ́ть, перестать тучнѣть; || дойти до извѣстной степени тучности.
[Дотуша́ть см. *дотушить*].
Дотушева́ть, дотушо́вывать что, окончить тушеваньемъ, дотѣнить; тушуя отдѣлать или затѣнить до извѣстной степени. —ся, быть дотушовываему; || тушевать до какихъ-либо послѣдствій. *Дотушевался, что ничего не видать.* Дотушо́вываньe [ср.] дл., дотушева́нье [ср.] окнч., дотушо́вка ж. об. дѣйст. по знач. глг.
Дотуши́ть, дотуша́ть, потушить вовсе или туша дойти до чего-либо. —ся, быть дотушаему; || тушить до какихъ-либо послѣдствій. Дотуше́нье ср. окнч. дѣйст. по знач. глг.
[Дотушо́вка, дотушо́вывать см. *дотушевать*].
Доты́кать, дотыка́ть, доткну́ть, окончить ты́канье, втычку, затыка́нье. Доты́чь *остальные колья. Доты́кать лунки. Доткни колъ до мѣста. Не упусти квасу, доткнулъ ли гвоздь?* Дотыка́ться, доты́каться, быть дотыкану. || *Доты́каться* до чего, частымъ тыканьемъ добиться до чего-либо. || *Дотыка́ться,* доткну́ться до кого или до чего, дотрогиваться, прикасаться, трогать, слегка толкать. *Не дотыка́йся до него, осердится* (отъ этого сказочный богатырь *Недоты́ка). Надъ нами бѣда стрясется, такъ и до насъ доткнётся. Надъ головой стрясется, такъ до насъ доткнется. Какъ дѣла доткнется* (коснется), *такъ онъ и упрется.* Дотыка́нье ср. длт., доты́канье ср. окнч., доты́ка, доты́чка ж. об. дѣйст. по гл., до́тыкъ м. то же, въ знач. дотрогиваться. || *До-*

ты́ка об. *пск.* придирчивый, привязчивый человѣкъ, зацѣпа, зади́ра, задоръ. **Доты́чливый** *гость*, который все ворошитъ, все перебираетъ, до всего дотыка́ется.

[**Доты́лича** см. *дотуль*].

[**Доты́чка, доты́чливый** см. *дотыкать*].

[**Доть** см. *дочь*].

Дотѣсни́ть, дотѣсня́ть кого или что, до чего, тѣснить до какой-либо мѣры или до какихъ-либо послѣдствій. **—ся**, добираться до чего-либо въ тѣснотѣ, дотолпиться, протолпиться, продраться, дотолкаться. **Дотѣсне́нье** ср. окн. дѣйст. по знач. гл.

[**Дотэ́личка, дотэ́ль** см. *дотуль*].

Дотюки́, *втюки́* нар. *вят.* доне́льзя, докрайности, вовсе, вконецъ. *Дожили дотюки́, что ни хлѣба, ни муки́.*

Дотяга́ть или **дотя́гивать, дотяну́ть**, тянуть (во всѣхъ знач.) до конца или до какого-либо мѣста или мѣры. *Дотягивай сапогъ. Дотяни деньжонки до мѣсяца. Онъ умираетъ, не дотянетъ до вечера. Не дотянешь, бьютъ, перетянешь, бьютъ*, матрос. **—ся**, быть дотягаему; || дотягивать себя; тянуться до чего-либо, до какихъ-либо послѣдствій. Отъ гл. *тяга́ться*, судиться, вести тяжбу: **дотяга́ться**, оканчивать тяжбу, доводить ее до чего-либо. *Кобыла съ волкомъ дотягалась, что хвостъ да грива осталась!* **Дотя́гиванье** или **дотяга́нье** ср. длит., **дотя́га, дотя́жка** ж. об. дѣйст. по знач. глг. **Дотяжно́й**, къ дотяжкѣ относящійся.

Дотя́пать, дотесать или дорубить, кой-какъ додѣлать топоромъ. **Дотя́пнуть** *топоръ до чего*, втяпнуть его, врубить, всадить.

[**До ужа́го** и **доужо́ва** нар. ненадолго, на нѣсколько часовъ. *Одолжите мнѣ до ужаго пять рублей. сарат.* Опд.].

Доу́жинать, отужинать; покончить ужинъ; ужинать до какихъ-либо послѣдствій или **доу́жинаться** до чего.

[**Доужо́ва** см. *до ужаго*].

Доу́зить что до чего, сузить или обузить до извѣстной степени.

Доу́мный *человѣкъ нвг.* умный, ученый, разсудительный, дошлый умомъ. **Доу́мничать**, кончить, перестать умничать; умничать до чего-либо, до какихъ-либо послѣдствій или **доу́мничаться** до чего. **Доуми́ть** кого, надоумить, наставить. *Тутъ не* **доуми́шься**, не добьешься толку; или не знаешь что дѣлать, недоумѣваешь. **Доумѣ́ть**, поумнѣть до конца, сколько можно, дозрѣть умомъ.

Доуро́чить кого, изурочить до конца.

Доу́ськать или **доу́ськаться** чего, до чего, дразнить или травить до какихъ-либо послѣдствій.

Доучи́ть, доуча́ть или **доу́чивать**, по двоякому значенью гл. *учить*, научать и учиться: обучить кого-либо до конца; || выучить что-либо окончательно. **—ся**, оканчивать свое ученье, выучиваться. *Всякій мастеръ на выучку беретъ, да не всякій доучиваетъ.* **Доу́чиванье** [ср.] длт., **доуче́нье** [ср.] окн., **доу́чка** ж. об. дѣйст. по гл. *Это мой* **доу́ченка** об. ученикъ, доучившійся у меня.

Доу́шничать или **доу́шничаться** до чего, наушничать до чего-либо.

Дофилосо́фствовать, покончить философствованье, дому́дрствовать, или философствовать до чего-либо, **дофилосо́фствоваться**; дойти размышляя, разсуждая о невещественныхъ предметахъ.

Дофинти́ть или **—ся** до чего, финтить и вилять до послѣдствій.

Дофранти́ть, —ся до чего, франтить до какихъ-либо послѣдствій, дощеголяться, доряди́ться.

Дофы́ркать, перестать фыркать; до чего, до какихъ-либо послѣдствій или **дофы́ркаться**.

До́ха [ж.] *урал.* родъ шубы изъ сайгачьяго мѣха шерстью вверхъ. (Шейнъ). [Ср. 1. *дахи́*].

Доха́живать см. *доходи́ть*.

Дохандри́ть или **дохандри́ться** до чего, хандрить до какихъ-либо послѣдствій. *До того дохандрилъ, что приступу нѣтъ.*

Дохарчи́ться, прохарчиться до чего, до какого-либо срока.

Дохвали́ть, дохваля́ть или **дохва́ливать** что, хвалить до конца, похваливъ перестать; хвалить до чего-либо. **—ся**, быть дохваляему; || хвалить или хвалиться (себя) до какихъ-либо послѣдствій. **Дохвале́нье** [ср.] окнч., **дохва́лъ** м., **дохва́лка** ж. об. дѣйст. по гл.

[**Дохва́рывать, —ся** см. *дохворать*].

Дохва́стать, добахва́лить, дохвали́ться, кончить похвальбу или хвастать до какихъ-либо послѣдствій, **дохва́статься** до чего.

Дохвата́ть, дохва́тывать что, расхватать остатки, разобрать по рукамъ остальное. || *Дохва́тывать*, **дохвати́ть**, хватать до чего-либо, доставать, досягать, достигать. **—ся** (одикр. неутрб.), быть дохватываему, расхватану до конца. **Дохва́тыванье** [ср.] дл., **дохвата́нье** [ср.] окнч., **дохва́тъ** м., **дохва́тка** ж. об. дѣйст. по гл.

[**Дохва́щивать** см. *дохвощить*].

Дохвора́ть, дохва́рывать, перестать хворать; —до чего, хилѣть, болѣть до какихъ-либо послѣдствій или **дохвора́ться, дохва́рываться**. *Врядъ ли до праздниковъ дохвораю, помру.*

Дохворости́ть, дохвора́щивать кого, досѣкать, досѣчь, дохлёстывать. *Не дохворостили парня, и дуритъ.*

Дохвости́ть, —ся, допа́рить кого-либо въ банѣ; допа́риться самому. **Дохво́стки** ж. мн. послѣдки, конецъ парки.

Дохвощи́ть или **дохвощева́ть, дохва́щивать** что, дочищать хвощомъ. **—ся**, быть дохва́щиваему; || хвощуя достигнуть чего-либо. **Дохва́щиванье** ср. длит., **дохвощева́нье, дохвоще́нье** ср. окнч. дѣйст. по знач. глг.

Дохе́(ѣ́)рить *писанное до какого-либо мѣста*, вымарать, вычеркнуть.

Дохи́тить, дохища́ть что, расхищать остатки, оканчивать расхищенье. **—ся**, быть дохищаему; || хищничать до послѣдствій. **Дохище́нье** ср. окнч. дѣйст. по знач. глг.

Дохлеба́ть, дохлёбывать что, выхлебывать все остальное; хлебать до конца, до чего-либо. **—ся**, быть дохлебываему; || хлебать до какихъ-либо послѣдствій. **Дохлёбыванье** [ср.] дл., **дохлеба́нье** [ср.] окнч., **дохлёбъ** м., **дохлёбка** ж. дѣйст. по гл. **Дохлёбчивый**, охочій доѣдать все, дохлебывать до конца.

[**Дохлёнокъ, дохлёнышъ** см. 2. *до́хнуть*].

Дохлеста́ть, дохлёстывать что, кого, достеги

вать, дохвора́шивать, хлестать до конца, до чего-либо. —ся, быть дохлёстану; || хлестать, или —ся (себя, другъ друга) до какихъ-либо послѣдствій. **Дохлёстыванье** [ср.] длит., **дохлеста́нье** [ср.] окнч., **дохлёстъ** м., **дохлёстка** ж. дѣйст. по знач. глг.

[**Дохле́цъ** см. 2. *до́хнуть*].

[**Дохлопа́тывать** см. *дохлопотать*].

Дохло́пать, дохло́пывать что, добивать, дощолкивать; || оканчивать хлопанье въ ладоши; || хлопать до чего-либо. —ся, достигать чего-либо хло́пая, хлопаньемъ.

Дохлопота́ть, дохлопа́тывать, оканчивать хлопоты; доводить ихъ до чего-либо. —ся, хлопотать до чего-либо, достигать хлопоча.

[**Дохло́пывать** см. *дохлопать*].

[**До́хлость, до́хлый** см. 2. *до́хнуть*].

Дохлы́нуть, нахлынуть до чего-либо, до какихъ-либо предѣловъ, до мѣста.

[**Дохля́тина** см. 2. *до́хнуть*].

Дохновéніе, 1. **дохну́ть** см. *дышать*.

2. **До́хнуть**, задыха́ться, умирать отъ недостатка воздуха, отъ удушливой тѣсноты; || вообще, о животныхъ, издыха́ть, умирать, околѣвать, испускать духъ. *Рыба до́хнетъ въ пруду подо льдомъ*, задыха́ется безъ прорубей. *У сосѣда о́вцы до́хнутъ*, падежъ. 0 рыбѣ уптрб. *усну́ть. Скотъ вы́дохъ. Коза издо́хла. Куры подо́хли, передо́хли. Дай отдохнуть. Мука́ задо́балась*, позадхлѣла. **До́хлый**, мерлый, пало́й, колѣлый; || за́тхлый, гнилой, тухлый. *Дохлое яйцо нвг. ниж. Дохлая шерсть*, затхлая, протухлая. **До́хлость** ж. свойство дохлаго, затхлость, гнилость, тухлость. **Дохле́цъ** [—еца́] м., о скотѣ, животномъ, мертвый, умершій, издохшій, павшій, упало́й, пало́й (о рыбѣ говор. *сну́лая*). *Выбери изъ банки дохлецовъ*, мертвыхъ піявицъ. **Дохлёнокъ** [—нка], **дохлёнышъ** м. дохле́цъ, дыхлецъ, недоси́докъ, насиженное и протухлое яйцо, задохшійся въ яйцѣ цыпленокъ, за́портокъ. **Дохля́тина** ж. мерлый, дохлый, палой скотъ, стерва, па́даль. (См. *дыша́ть*).

Доходи́ть, дойти́, доха́живать, ходить или идти до чего-либо, достигать идучи или вообще подвигаясь, въ прямомъ и переносномъ знч. *Не дойду домой, усталъ. Почта доходитъ сюда въ три дня. Стрѣлка не* **дошла́** *на пять минутъ. Брюки въ шагу не доходятъ. Снасть дошла до мѣста*, вытянута сколько нужно. *До него не* **дойдёшь**, *не пускаютъ. Дошли до насъ вѣсти, что украли пѣтуха съ насѣсти. Своимъ умомъ* **дошо́лъ**. *Мы дошли въ исторіи до древнихъ временъ. Доходятъ люди и не до такой нужды. Поживешь, до всего дойдешь. Рожи* или *овсы доходятъ*, дозрѣваютъ послѣ налива. *Овесъ у меня доходитъ*, выходитъ, скоро выйдетъ, издержался. *Гуляя, доха́живалъ я бывало до той горы́. Дохаживало-ль до тебя горе, кручинушка? Шестъ коротокъ, не доходитъ до дна*, не достаетъ. *Не дохо́дятъ ру́ки*, нѣтъ досуга, умѣнья. *Дойти́* кого, донять, доѣхать, уходи́ть или одолѣть. *Кто отсталъ? скорый; кто дошолъ? спорый. То и добро, что до насъ дошло. Который день пришолъ, тотъ до насъ дошолъ. По людямъ пойдетъ (чередъ), и до насъ дойдетъ. Тебѣ смѣшно, а мнѣ къ сердцу дошло. До кого не дойдетъ, того и не сожжетъ. Прошлась дрема по сѣнюшкамъ, а до насъ не дошла. Часъ придетъ, и квасъ дойдетъ. Онъ рожею подкрасилъ, да умомъ не дошолъ. Лѣтами ушолъ, а умомъ не дошолъ. Дошли до того, что нѣтъ ничего (что ничѣмъ ничего). Мой грѣхъ до меня дошолъ*, я за свою вину наказанъ. *Когда руки дойдутъ* (на досугѣ), *тогда сдѣлаемъ. Какъ хлѣбъ дошолъ, такъ пирогъ пошолъ; а пирогъ дошолъ, такъ блинъ пошолъ; а блинъ дошолъ, такъ въ мірѣ пошолъ.* Когда **доха́живать** означаетъ трудъ, работу, срочное дѣло, то обращается изъ мнгкрт. вида въ неокнч. и принимаетъ *доходи́ть* какъ окнчт., а *дойти* неуптрб. *Она дохаживаетъ послѣднее время*, или *уже доходи́ла*, должна родить. *Онъ ужъ дохаживаетъ срокъ въ разсыльныхъ, ему осталось доходить съ мѣсяцъ. Доха́живать карнизы* или *наличники*, выхаживать, выстрогать послѣднее, доканчивать работу. *Мало ли что бываетъ, да до насъ не доходитъ. До кого что не доходило, тотъ того и не знаетъ. Нѣмецъ своимъ разумомъ доходитъ* (изобрѣтаетъ), *а Русскій глазами*, т. е. перенимаетъ. **Доходи́ться, доха́живаться** до чего, ходить до какихъ-либо послѣдствій. *Доработались ру́ченьки, доходились ноженьки!* до худого дѣла. **Доха́живанье** ср. длит. дѣйст. по глг. въ знач. ходить до срока. **Дохожде́нье** ср. длит. дѣйст. по гл. въ знач. достигать. **Дохо́дъ** м. об. дѣйст. или сост. доходящаго, и самый предметъ, что доходитъ до рукъ, приходить въ руки, приходъ, денежная выручка, сборъ, оброкъ; выгоды, получаемыя съ имущества, вотчины, завода; жалованье, вообще содержанье. *Валовой доходъ*, итогъ прихода, безъ зачота расхода и издержекъ на заведенье; *чистый доходъ*, барышъ, прибыль, настоящій, истинный доходъ, остающійся за вычетомъ расходовъ изъ валового. *Не доходомъ наживаются, а расходомъ. Доходъ не живетъ безъ хлопотъ. У насъ доходы не шереметевскіе, а живемъ.* **Дохо́дный** *челв.*, доступный, ласковый, всякому приступный. *Нашъ начальникъ предохо́дный.* || 0 просьбѣ, доходящій куда-либо. *Знать, молитвы наши къ Богу не доходны*, тщетны. || 0 мѣстѣ, имуществѣ: выгодный, прибыльный, приносящій хорошій доходъ. *Не велика деревенька, да дохо́дна.* **Дохо́дность** [ж.] состояніе по прилг. *Доходность имѣнія, промысла этого не равномѣрна*, то больше, то меньше. **Дохо́дчивый** *челов.* смѣлый и расторопный, умѣющій дойти до всѣхъ и до всего; дошлый, бывалый и досужій; —*ая молитва*, доходящая до Господа. **Дохо́дчикъ** м. ходокъ, ходатай, коштанъ, доходящій до суда, начальства. **Дохожа́лый** *человѣкъ*, —*ая дѣвка юж.* не первой молодости, зрѣлый, когда уже насталъ крайній срокъ женитьбѣ либо замужеству. (См. также *до́шлый*).

[*Дохо́дъ, **дохожа́лый, дохожде́нье** см. *доходить*].

Дохолоди́ть, дохола́живать что, охлаждать до конца или до чего-либо, достужать. —ся, быть дохоложену; || холодить до какихъ-либо послѣдствій. **Дохола́живанье** ср. длит., **дохоложе́нье** [ср.] окнч. дѣйст. по знч. гл.

Дохорони́ть, дохора́нивать что, кого, хоронить остальное, остальныхъ; —ся, быть дохораниваему; || хоронить или хорони́ться (себя) до какихъ-либо послѣдствій.

Дохорохо́риться до чего, хорохориться до какихъ-либо послѣдствій.

Дохорошёть, похорошѣть болѣе прежняго, совсѣмъ или до чего-либо.

Дохохота́ть, перестать хохотать; **—ся**, продолжать до чего-либо.

Дохрабри́ться до чего, храбриться до какихъ-либо послѣдствій.

[**Дохра́мывать** см. *дохромать*].

Дохрани́ть что до чего, хранить до извѣстнаго срока.

Дохрапе́ть, дохра́пывать, оканчивать храпѣнье, сонъ, досыпа́ть; || храпѣть, спать до чего, до какихъ-либо послѣдствій или **—ся**.

Дохрипе́ть, хрипѣть до конца; || до чего-либо, **дохрипе́ться** чего.

Дохрома́ть, дохра́мывать, достигнуть куда или чего-либо хромая; **—ся** до чего, хромать до какихъ-либо послѣдствій.

Дохруще́ть, перестать хрустѣть; || продолжать хрустѣть до чего-либо.

Дохрю́кать, хрюкать до конца или до чего-либо, **дохрю́каться** до какихъ-либо послѣдствій.

Дохули́ть, доху́ливать что, кончить хулу или хулить до конца; **дохули́ться**, достигнуть хулою. **Доху́лъ** [м.], **—лка** [ж.] дѣйст. по гл.

[**Дохъ** см. *дыхать*].

[**Дохе́рить** см. *дохерить*].

Доцара́пать, доцара́пывать что, окончить царапанье, царапать до чего-либо или **—ся**. **Доцара́панье** ср. окн. дѣйст. по глг.

Доцвѣсти́ или **доцвѣсть, доцвѣта́ть**, о цвѣткѣ, отцвѣтать, увядать, опадать, переставать цвѣсти. **Доцвѣта́нье** ср. окн., **доцвѣ́тъ** м. об. состоянье по знч. гл. **Доцвѣ́лый**, доцвѣтшій.

[**Доцо́рь** см. *дочь*].

Доцима́зія ж. греч. искусство испытывать химически ру́ды, металлы; пробирное искусство. **Доцимази́ческій**, къ сему относящійся; **доцимази́стъ** м. дѣломъ этимъ занимающійся.

Доцура́ть до чего, или **доцура́ться** чего, до чего, *юж.* достигнуть цурая; **дочура́ть, —ся** *свв. вост.* то же.

Доцѣди́ть, доцѣ́живать что, дополнять, нацѣживая что во что-либо; || оканчивать цѣже́нье; цѣдить до чего-либо **—ся**, быть доцѣжену; цѣдить до чего, до какихъ-либо послѣдствій. **Доцѣ́живанье** [ср.] длит., **доцѣже́нье** [ср.] окнч., **доцѣ́дъ** м., **доцѣ́дка** ж. об. дѣйст. по гл.

Дочáвкать что, дожевать. **Дочáвкаться** до чего, дожеваться.

Дочáврить, зачаврѣть вовсе или до чего-либо.

Дочади́ть до чего, начадить до извѣстной степени.

Дочáйничать, кончить чайничанье, питіе чая; || заниматься этимъ до чего, до какихъ-либо послѣдствій или **дочáйничаться**.

Дочáлить, дочáливать что, начáлить, навязывать, наставлять при(на)чаливая, привязывая; || довязывать, оканчивать привязку. **—ся**, быть дочаливаему; || чалить до какихъ-либо послѣдствій. **Дочáливанье** ср. длит., **дочáленье** ср. окнч., **дочáлъ** м. об., **дочáлка** ж. об. дѣйст. по гл. || *Дочáлъ* также **дачáлокъ** [—лка, м.] то, чѣмъ вещь дочалена, наставлена, надвязана, веревка или шесть

Дочасти́ть, —ся до чего, частить до чего, до какихъ-либо послѣдствій.

Дочáсу нар. допоры́, загодя, заранѣ, допре́жь, заблаговременно.

Дочва́ниться до чего, дойти, достигнуть чванствомъ.

Дочебота́рить, докончить чеботаренье, чеботарить до чего-либо или **дочебота́риться** до чего.

Дочека́нить, дочека́нивать что, доканчивать чеканку; **—ся**, быть дочеканену. **Дочека́ниванье** [ср.] дл., **дочека́ненье** [ср.] ок., **дочека́нъ** м., **дочека́нка** ж. об. дѣйст. по знач. гл.

Дочекры́жить, докончить чекрыжа, докрошить, докроить, кроить или крошить до чего-либо или **дочекры́житься**.

Дочелоби́тничать, кончить, перестать, добить челомъ; || до чего-либо.

[**До́ченька, дочёнка, дочери́на,**] **дбчеринъ**, [**дочери́шка**] см. *дочь*.

Дочерка́ть, дочóркивать, дочеркну́ть что, черкать до конца или до чего-либо; **—ся**, быть дочоркану; || черкать до какихъ-либо послѣдствій. **Дочéркиванье** ср. длит., **дочерка́нье** ср. ок., **дбчеркъ** м. об. дѣйст. по знач. гл.

[**Дочерне́нье, дочéрнивать** см. *дочернить*].

[**Дочéрнинъ** см. *дочь*].

Дочерни́ть, дочéрнивать что, вычернить до конца или до чего-либо; **—ся**, быть дочернену; || чернить до какихъ-либо послѣдствій. **Дочéрниванье** ср. длит., **дочерне́нье** ср. окн. дѣйст. по знч. гл. **Дочернѣ́ть**, почернѣть вовсе или до чего-либо.

[**Дочéрній** см. *дочь*].

[**Дочернѣ́ть** см. *дочернить*].

Дочéрпать, дочéрпывать, дочерпну́ть чего, дополнять или окончить черпанье; черпать до чего-либо. **—ся**, быть дочерпываему; || черпать до послѣдствій. *Дочерпну́ться воды́*, достать черпая. **Дочéрпываньe** ср. длит., **дочерпа́нье** ср. окн. дѣйст. по гл.

Дочерствѣ́ть до чего, за(по)черствѣть, до извѣстной степени.

[**Дочерта́, дочóрта**, допáсти, очень много. *У меня работы до черта, и носа некогда сморкнуть. кур.* Опд.].

Дочерти́ть, дочéрчивать что, оканчивать черченьемъ. **—ся**, быть дочерчиваему; || чертить до чего, до какихъ-либо послѣдствій. **Дочéрчиванье** ср. длит., **дочерче́нье** ср. окн. дѣйст. по знч. гл.

Дочертыка́ться до чего, добраниться или доругаться чертыкая.

[**Дочéрчивать** см. *дочертить*].

[**До́черь** см. *дочь*].

Дочеса́ть, дочóсывать что, кого, оканчивать чесанье, чóску; || чесать до чего-либо. **—ся**, быть дочосываему; || чесать или чесаться (себя) до какихъ-либо послѣдствій. **Дочбсываньe** ср. длит., **дочеса́нье** ср. окн., **дочóсъ** м., **дочóска** ж. об. дѣйст. по гл.

Дочести́ть кого, честить до конца, до чего-либо, въ прям. и превртн. знач.

[1. **Дочéсть** см. *дочитать*].

2. **Дочéсть, —ся** см. *досчитать*.

[**Дочёсъ, дочёсывать** см. *дочесать*].

[**Дочёт-**,] 1. **дочётъ** см. *досчитать*.

[2. **Дочётъ** см. *дочитáть*].

Дочи́кать, перестать чикать; продолжать до чего-либо; **дочи́каться** чего, достигнуть чего-либо чикая. *Скоро-ль ты дочикаешься отт?*

Дочини́ть, дочиня́ть или **дочи́нивать** что, оканчивать починку или начинку; доводить ее до чего-либо. —**ся**, быть дочиняему; чинить (по-,на-) до какихъ-либо послѣдствій. || *Дочини́ться* также чини́ться, ломаться или церемониться до чего-либо. **Дочи́нъ** м., **дочи́нка** ж. об. дѣйст. по знач. гл. *чинить*. **Дочи́ночный, дочи́нковый**, къ дочинкѣ относящійся.

Дочири́кать, допѣть чирикая; || —до чего, или **дочири́каться**.

Дочи́слить, дочисля́ть что, причислить добавочное, доложить и счесть заодно. —**ся**, быть дочисляему.

Дочи́стить, дочища́ть что, чистить недочи́щенное; оканчивать чистку; чистить до чего-либо, до какихъ-либо мѣстъ, до какихъ-либо послѣдствій. —**ся**, быть дочищаему; || чистить или чиститься (себя) до какихъ-либо послѣдствій. **Дочище́нье** ср. окич., **дочи́стка** ж. об. дѣйст. по знач. глг. **До́чиста** нар. до совершенной чистоты, на́чисто, чи́сто, до-пылинки, не покидая ничего, все, безъ остатка. *Серебро вычищено до́чиста. Воры очистили кладовую до́чиста.*

Дочита́ть, дочи́тывать, [**дочесть**] что, прочитать до конца, оканчивать чтеньемъ; || —до чего, доходить чтеньемъ до извѣстнаго мѣста. —**ся**, быть дочитану; || читать до чего-либо, до какихъ-либо послѣдствій. **Дочи́тыванье** ср. длит., **дочита́нье** или **дочте́нье** ср. окич., **дочёт**ъ м. об. (см. *досчитывать*) дѣйст. по гл. **Дочёт**чикъ м., —**чица** ж. кто дочитываетъ или досчитываетъ что-либо. [Ср. *досчитать*].

Дочиха́ть, дочихну́ть, кончить чохъ; чихать до чего-либо, или **дочиха́ться**. **Дочи́хъ, дочёх**ъ м. об. конецъ чиханья, коли кто-либо расчихается, или окончанье одного начатаго чоха, при которомъ чихающій было запнулся.

[**Дочи́ща** см. *дочь*].

[**Дочища́ть, дочище́нье** см. *дочистить*].

[**До́чка** см. *дочь*].

Дочка́ть кого, догнать толчками, донудить куда-либо. —**ся** *низж.* дойти съ успѣемъ или добиться, достичь чего-либо съ трудомъ, по́колотомъ. **До́чкну́ться** до чего, коснуться, дотронуться, дотолкнуться, *южн.* дото́ркнуться.

[**До́чкинъ** см. *дочь*].

Дочмо́кать, чмокать до конца или до чего-либо; —**ся**, чмокаться или цѣловаться до какихъ-либо послѣдствій.

[**До́чкну́ться** см. *дочкать*].

[**До́чнинъ** см. *дочь*].

Дочо́кать, чокать до конца или до чего-либо; —**ся**, чокать или чокаться (взаимно) до какихъ-либо послѣдствій.

[**Дочо́нка** см. *дочь*].

[**Дочо́ркивать** см. *дочеркать*].

[**Дочо́рта** см. *дочерта́*].

[**Дочо́ска, дочо́съ, дочо́сывать** см. *дочесать*].

[**Дочо́тливый, дочо́тный** см. *досчитать*].

[1. **Дочо́тчикъ, —ица** см. *дочитать*].

2. [**Дочо́тчикъ, —ица**, 1. **дочо́тъ** см. *досчитать*].

[2. **Дочо́тъ** см. *дочитать*].

[**Дочо́хъ** см. *дочихать*].

Дочрева́тѣть, добрюхатѣть, добеременѣть, быть на снося(ѣ)хъ, дохаживать, донашивать послѣдній срокъ.

Дочуде́сить, чудесить до чего-либо, до какихъ-либо послѣдствій.

[**До́чунька** см. *дочь*].

Дочура́ть, —ся см. *дощурать*.

Дочу́ть, дочу́хать или **дочу́ться, дочу́хаться**, дознаться, добраться до чего-либо чутьемъ, осязаньемъ, обоняньемъ, слухомъ. *Не дочую, не дочуха́ю, какое это мясо* (по малрс. *дочу́ть*, дослышать; *дочу́хаться*, дочесаться).

[**Дочу́ха** см. *дочь*].

[**Дочу́хать, —ся** см. *дочуть*].

Дочь, до́чка, до́черь, [**доце́рь**. *олон.* Оп.], **дщерь**, [**дщи** црк.]; *влд.* **до́тка, доть**; **до́ченька**, [**до́чунька**. *пск.* Опд.], **до́чу́шка, дочо́нка, дочери́шка, дочу́хна**; **до́ня, до́нча, до́нька, до́нюшка**; **дочи́ща, дочери́на** ж. всякая женщина отцу и матери. *Родная дочь* отцу-матери, ими рожденная; *не родная*, падчерица; *привы́чанная*, по стар. обычаю, рожденная до заму́жества и принятая по бракѣ; *назва́ная*, пріемышъ; *крёстная*, принятая отъ купели; *посажо́нная*, относительно посажо́ныхъ родителей, при бракѣ; *духо́вная*, каждая прихожанка духовнику́ своему. *Дочерины дѣти милье своихъ. По матери дочка пошла. Материна, отцова дочка*, которая вышла въ отца, въ мать. *Дочь—чужое сокровище. Холь да корми, учи да стереги, да въ люди отдай. Сынъ въ домъ глядитъ, дочь изъ дому. Сынъ глядитъ въ домъ, а дочь глядитъ вонъ. Первую дочь берутъ по отцѣ-матери, вторую по сестрѣ. Первую дочь родители замужъ отдаютъ, вторую сестра. У боярина семь дочерей: будетъ изъ нихъ и смерть и жена! Кто любитъ попа, кто попадью, кто попову дочку.* || **До́чка** или **дочка́, дочу́ха** *кур. влд. прм. влт.* свинка, молодая свинья, т. е. самка. *Стоя́тъ вилы, на вилахъ-то зѣвало, на зѣвалѣ-то мигало, на мигалѣ кочка, а въ кочкѣ-то роются дочки* (свиньи, т. е. вши)? человѣкъ. **До́чкинъ, до́чнинъ, до́черинъ, дочёрній, дочёрнинъ**, дочери принадлежащій. **Дщёричъ** и **дщёрша**, стар. племянникъ, —ница по теткѣ.

Дошаба́шить, покончить отдыхъ и приняться за дѣло.

Дошага́ть, дошагну́ть, дойти до чего-либо шагая или шагнувъ. **Дошага́ться** до чего, шагать до какихъ-либо послѣдствій. **Дошага́нье** ср. окн. дѣйст. по знач. гл. *Солдата за все бьютъ: недошагнетъ, бьютъ, и перешагнетъ, бьютъ.*

Дошалбе́рить до чего, додурачиться, доповѣсничаться, додурить.

Дошали́ть, доша́ливать, покончить шалости, перестать шалить; || продолжать до чего-либо, до какихъ-либо послѣдствій, или —**ся**. **Дошалѣ́ть**, ошалѣть окончательно, добавочно къ прежнему. **Дошалѣ́лый**, дошалѣвшій.

Дошамкать, договорить шамкая. —**ся** до чего, достигнуть или дожить до чего-либо шамкая.

Дошари́ть, доша́ривать, перестать рыться, шарить, оканчивать. —**ся** чего или до чего, добираться шаря, отыскивать и находить; дорываться чего-либо между другими вещами.

Дошаркать, кончить, перестать шаркать или про-

должать до чего-либо; —ся, достигнуть чего-либо шарканьемъ. **Дошáркиванье** ср. длит., **дошáрканье** ср. окнч. дѣйст. по знач. гл.

Дошарлата́нить или —ся до чего, достигнуть шарлатанствомъ.

Дошарова́ть, добаллотировать, употр. при выборѣ крестьянами старшинъ шарами.

Дошáстать, **дошáстывать** что, шастать до конца или до чего-либо. —ся, быть дошастываему. **Дошáстываньe** ср. длит., **дошáстанье** ср. окн., **дошáстъ** м., **дошáстка** ж. об. дѣйст. по знч. гл.

Дошата́ть, **дошáтывать**, **дошатну́ть** что, шатать, трясти, качать, колебать до конца или до чего-либо, —ся, быть дошатываему; || шатать что-либо, или шататься (слоняться), до какихъ-либо послѣдствій. **Дошатну́ть** что, до какого-либо мѣста, докачнуть; —ся, докачнуться. **Дошáтываньe** [ср.] длт., **дошата́нье** [ср.] окнч. дѣйст. по гл.

Дошахова́ть кого до чего, шаховать до какихъ-либо послѣдствій.

Дошáять [?] дота́ять, гов. особ. о льдѣ, снѣгѣ.

[**Дóшва** см. *дошить*].

Дошвыря́ть, **дошвы́ривать**, докида́ть, дометать, перешвырять все. || *Дошвы́ривать*, **дошвырну́ть** что до чего, добросить, докинуть, долукнуть. *Дрова* **дошвы́риваются**, *скоро* **дошвыря́ются** *всѣ*, будутъ дошвырены. *Рыба дошвы́ривается*, **дошвырну́лась** *до такого-то мѣста*, докинулась швыркомъ, допрыгнула. **Дошвы́риванье**, **дошвыря́нье** [ср.], **дошвы́ръ** м., **дошвы́рка** ж. об. дѣйст. по глг.

Дошевели́ть, **дошеве́ливать** что, шевелить до конца или до чего-либо. —ся, быть дошевеливаему; || шевелить или шевелиться до послѣдствій. **Дошеве́ливаньe** ср. длт., **дошевеле́нье** ср. ок. дѣйст. по знач. гл.

Дошепта́ть, **дошóптывать**, договаривать рѣчь шопотомъ. —ся, быть дошоптываему; || шептать или шептаться до какихъ-либо послѣдствій. **Дошóптываньe** ср. длит., **дошепта́нье** ср. окнч., **дошóптъ** ж. об. дѣйст. по знач. гл.

Дошеромы́жничать, —ся до чего, дойти, добиться или дожить шеромыжничая, плутуя; доплутоваться.

Дошести́ться, дойти на шестахъ, толкаясь въ лодкѣ шестами.

Дошиба́ть, **дошиби́ть**, добивать, доколáчивать; || докидывать и попадáть. || *Дошиба́ть другую тысячу*, конить, пріобрѣтать. *Я нынѣ заонъ дошиби́ъ тмб.* допахалъ, окончилъ. —ся, быть дошибаему. *Кружка дошиблась*, была надбита и разбилась вовсе. **Дошиба́нье** ср. окнч., **дошиби́ъ** м. об. дѣйст. по знч. гл.

[**Дошива́ть**, **дошúвка**, **дошивнóй**, **дошúвочный**, **дошúвъ** см. *дошить*].

Дошúльничать, —ся до чего, дойти шильничая до послѣдствій.

Дошúть, **дошива́ть** что, оканчивать шитьемъ; || до чего, шить до какихъ-либо мѣстъ или до какихъ-либо послѣдствій. —ся, быть дошиту; || достигать чего-либо шитьемъ или шить до чего-либо. **Дошива́нье** [ср.] дл., **дошúтіе** [ср.] окн., **дошúвъ** м., **дошúвка** ж. об. дѣйст. по знч. гл. || *Дошúвка*, **дóшва** ж. что дошито, добавочное шитье, наставка. **Дошивнóй** или **дошúвочный**, къ дошивкѣ относящійся.

Дошкýрить *лошадь*, донять или пронять ее бить-емъ, плетью.

Дóшлый, который дошолъ или поспѣлъ. *Дóшлый хлѣбъ*, спѣлый, зрѣлый, а о печеномъ, хорошо выкпсшій и выпеченный. *Дóшлый звѣрь*, выматорѣвшій, поспѣвшій по возрасту или долинявшій, по времени года (молодой звѣрь: *прибылой, прибылякъ, нéдолисъ, нéдокунь* пнр.). || [*Дошлый*, урожайный. *Лѣто сегодысь было недошлое. арханг.* Опд.]. || О челов.: мастеръ своего дѣла; дока; опытный, свѣдущій, знающій, наторѣлый, бывалый, тертый, битый, смышленый, способный; || пройдошливый, хитрый. *Печь день и ночь печотъ, а невидимка дошлую коврыгу выхватываетъ?* смерть. **Дошля́къ** [—ляка́], **дошле́цъ** [—лецá] м., **дошля́нка** ж. дошлый человѣкъ, ловкій, мастеръ; проныра, пройдоха. **Дошлёнокъ** [—нка, м.] дошлый ребенокъ, плутишка.

Дошля́ться до чего, шля́ться до извѣстнаго срока, до какихъ-либо послѣдствій.

Дошни́къ [—ника́] м. дощни́къ, дощáнъ, чанъ, кадь, кадка, обрѣзъ, пересѣкъ; *нвг.* большая кадь для мочки кожъ; *кал.* кадушка для квасу пнр.

Дошнурова́ть, **дошнурóвывать**, оканчивать шнурованье, стягиванье или продолжать до чего-либо. —ся, быть дошнурованну; || шнуровать, —ся до послѣдствій. **Дошнурóвываньe** [ср.] дл., **дошнурова́нье** [ср.] окнч., **дошнурóвка** ж. об. дѣйст. по глг.

Дошны́рить, **дошныря́ть**, шнырять до конца или до чего-либо.

[**Дошóптъ**, **дошóптывать** см. *дошептать*].

Дошугáть, **дошугну́ть** *птицу куда*, догнать шугая, пугая.

Дошумéть, шумѣть до конца или до чего-либо; **дошумéться** до чего.

Дошути́ть, **дошýчивать**, оканчивать шутку или продолжать ихъ до чего-либо. —ся до чего, достигать чего-либо шутками, шутя или шутовствомъ. *Люди дошучиваются до дѣла.*

Дошушýкать, кончить шушýканье или продолжать до чего-либо. —ся до чего, шушукать или —ся до какихъ-либо послѣдствій.

Дошь? повел. накл. *влд.* говори, сказывай; отвѣчай.

[**Дощан-**,] **дощани́къ**, [**дощанóй**,] **дощáнъ** см. *доска*.

[**Дощáнъ** см. *дощепить*].

[**Дощáтый** см. *доска*].

Дощекота́ть кого до чего, щекотать до какихъ-либо послѣдствій.

[**Дощела́чивать** см. *дощелочить*].

Дощели́ть, **дощеля́ть** что до чего, раскалывать, увеличивать щель. —ся, быть дощеляему или докалываться само собою. **Дощеле́нье** ср. окн. дѣйст. по знач. гл.

Дощелка́ть или **дощóлкать**, **дощóлкивать**, оканчивать щолканье, перещолкать все; || щолкать до чего-либо. —ся, быть дощолкиваему; || щолкать или —ся до послѣдствій. || *Дощóлкивать*, **дощелкну́ть** что, добрасывать что-либо щелчкомъ. || *Дощелкнуть орѣхъ*, разгрызть, догрызть. **Дощóлкиваньe** [ср.] дл., **дощелка́нье** [ср.] ок. дѣйст. по гл. **Дóщелкъ** м., **дощóлчка** ж. об. докидка щелчкомъ.

Дощелочи́ть, дощела́чивать что, выщелачивать до конца или до чего-либо. **—ся**, быть дощелачиваему. **Дощела́чиванье** ср. длт., **дощелоче́нье** ср. окнч. дѣйст. по знач. глг.

[**Дощеля́ть** см. *дощелить*].

Дощеми́ть, дощемля́ть что, ущемлять окончательно, вовсе, до чего-либо. **—ся** стрд. и возв. по смыслу рѣчи. **Дощемле́нье** ср. окн., **дощи́мъ** или **дощо́мъ** м. об. дѣйст. по знач. глг.

Дощепи́ть, дощепа́ть, дощепля́ть что, щепать до конца или до чего-либо. **—ся**, быть дощепляему; || щепить или щепиться до чего-либо, до послѣдствій. **Дощепле́нье** ср. длит., **дощепа́нье** ср. окнч., **дощепъ** или **дощапъ** м., **дощепка** ж. об. дѣйств. по гл.

Дощерби́ть что, выщербить ещо болѣе прежняго, вовсе. *Ножъ* **дощерби́лся**, выщербился отъ чего-либо вовсе и испорченъ.

[**Дощечка** см. *доска*].

[**Дощи́мъ** см. *дощемить*].

Дощипа́ть, дощи́пывать что, оканчивать щипанье или продолжать до чего-либо. **—ся**, быть дощипываему; || щипать или щипаться до какихъ-либо послѣдствій. **Дощипну́ть**, защипнуть до конца. **Дощи́пыванье** ср. длит., **дощипа́нье** ср. окнч., **дощи́пъ** м., **дощи́пка** ж. об. дѣйст. по гл. *За дощипкой пирога дѣло стало.*

[**Дощни́къ** см. *доска*].

[**Дощо́лкать, дощо́лкивать, дощо́лчка** см. *дощелкать*].

[**Дощо́мъ** см. *дощемить*].

Дощу́пать, дощу́пывать что, пащупывать, находить ощупью; кончить щупанье; продолжать до чего-либо. **—ся**, быть дощупану; щупать до какихъ-либо послѣдствій, находить ощупью или щупомъ. *Насилу́ дощупался тебя въ потьмахъ* (гл. дѣйствит. на *ся*). **Дощу́пыванье** ср. длит., **дощу́панье** ср. окнч. дѣйст. по знч. гл.

[**Доѣда́ть, доѣдк-, доѣдочки, доѣдчивый** см. *доѣсть*].

[**Доѣздить, доѣздка, доѣзди-, доѣздъ, доѣзжа-, доѣзжа́ть, доѣзживать** см. *доѣхать*].

Доѣсть, доѣда́ть что, съѣдать до конца; ѣсть остатки; || оканчивать трапезу, яденіе; || ѣсть до чего-либо, до какихъ-либо послѣдствій. || —кого, изъѣдать, сживать со свѣту, уходить кого-либо, загнать, за(из)мучить. **—ся**, быть доѣдаему; || ѣсть до чего-либо, до какихъ-либо послѣдствій; || проѣдаться до чего-либо, достигать чего-либо проѣдаясь. **Доѣда́нье** ср. длит., **доѣде́нье** ср. окнч., **доѣдка** ж. об. дѣйст. по знч. гл. **Доѣдки, доѣдочки** м. мн. объѣдки, остатки пищи. **Доѣдчивый**, доѣдающій, настойчивый въ доѣданіи.

Доѣхать, доѣзжа́ть до чего, ѣдучи достигать какого-либо мѣста, прибывать куда-либо; || —кого чѣмъ, донимать, одолѣвать, измогать, оспливать обидой или притѣсненіемъ. *Каково* **доѣхалось**, *доѣдется*, безлич. благополучно ли. *Доѣзжа́ть звѣря* охотн. доглѣживаться гончими. *Скоро поѣдешь, не скоро доѣдешь. Ѣхали, да не доѣхали; опять поѣдемъ, авось-ли доѣдемъ! Доѣхали молодца!* || *Доѣзжа́ть*, **доѣздить, доѣзживать** что, оканчивать ѣзду; *ямщикъ доѣзжаетъ, доѣздилъ срокъ свой; ему осталось доѣздить недѣлю. До Благовѣщенья либо недѣлю не доѣздишь на саняхъ, либо недѣлю переѣздишь.* || Изъѣздить вконецъ. *Дрожки доѣзжены.* || Достигать чего-либо ѣздой. *До того доѣздилъ, что не́ на чемъ выѣхать.* **—ся**, быть доѣзжаему; || ѣздить или разъѣзжать до чего-либо, до какихъ-либо послѣдствій. **Доѣзжа́нье** ср. дл. дѣйст. по гл. въ знач. доѣзжать до мѣста. **Доѣзживанье** ср. длит. дѣйст. по гл. въ знач. окончанія ѣзды. **Доѣздъ** м., **доѣздка** ж. об. дѣйст. по гл. во всѣхъ знач. *Пить доѣзду куда*, нельзя доѣхать, нѣтъ дороги или запрещено. || *Доѣздъ* стар. или **доѣздная, доѣзжая** *память*, расписка получателя нарочному, въ объявленіи вызова, либо рѣшенья, объявленіе о чомъ-либо съ подпиской. **Доѣздна́я** *пора*, послѣдняя въ ѣздѣ, по отношенію къ пути, къ сроку, очереди. **Доѣзжа́чій** с. м. служитель, обучающій гончихъ собакъ, завѣдывающій стаей; въ его вѣдѣніи псари. **Доѣзжа́ла** м. упорный преслѣдователь, притѣснитель. *Доѣзжала налогомъ беретъ.*

Доэ́туль нар. *стар.* доселѣ, до сихъ мѣстъ или поръ. **Доэ́ттого, доэ́това** *ниж.* то же, доселѣ, досюду.

Доюли́ть или **—ся** до чего, юлить до какихъ-либо послѣдствій.

Доюроди́ть, поюродѣть окончательно. **Доюроди́ться**, прикидываться юродивымъ до чего-либо, до какихъ-либо послѣдствій.

Доя́бедничать или **доя́бедничаться** до чего, ябедничать до какихъ-либо послѣдствій. *Доябедничался до суда и тюрьмы.*

Доядренѣть, дойти до чего-либо ядренѣя, поядренѣть окончательно.

Доязви́ть, доязвля́ть кого, уязвить или изъязвить до конца. **—ся** до чего, язвить до какихъ-либо послѣдствій. **Доязвле́нье** ср. дѣйст. по гл. **Доя́звеный**, предшедшій язвѣ, въ обоихъ знчн.

Доякша́ться съ кѣмъ до чего, сводить недоброе знакомство и обращаться въ немъ до какихъ-либо послѣдствій.

Доя́миться чего, дорыться въ землѣ, докопаться чего-либо заступомъ. *Этого клада не доямишься, со словцомъ положенъ.*

Доярити́ть кого до чего, разъярить сильно, до извѣстной степени. **—ся** до чего, яриться до какихъ-либо послѣдствій.

Доярыжничать или **—ся** до чего, ярыжничать до послѣдствій.

Дояснѣть до чего, яснѣть до какой степени, или до послѣдствій.

Доя́ть что, допять. **—ся** возв. и стрд. доняться. *Доялся онъ до меня*, досталъ, досягнулъ. **Доя́тіе** ср. допятіе, доемъ, доимка.

[**Драба́** об. худой, дряхлый, безобразный человѣкъ. *смол.* Оп.].

Драба́нтъ м., [польск. drabant], нѣм. [Trabant съ венгер. darabant, турец. перс. derbân, привратникъ], трабантъ, тѣлохранитель, вожатый. Во время сраженій у насъ назначаютъ къ командующимъ частями войскъ *трабантовъ*, для охраны въ опасности.

[**Драбезга́** см. *дробить: дробезга*].

Драби́на ж. млрс. *юж. зап.* лѣстница. **Дра́бы** ж. мн. *зап.* большая рѣшотчатая телѣга, для возки сноповъ, сѣна; одръ, одёръ, одри́на, сноповозка, *мск.* дра́бы.

[Дра́гивать см. *дрожать*].

[Дра́гилевъ, **дра́гиль, драгильн-, дра́гильскій** см. *дрягиль*].

[Драгі́й, **драго́й** см. *дорого́й*].

Драго́ля *(дрожать)* об. *тул.* трусъ или трусиха.

Драгома́нъ м., [франц. dragoman отъ новолат. dragumanus], переводчикъ восточныхъ языковъ, при послахъ, консулахъ ипр. **Драгома́нша** [ж.] жена его. **Драгома́новъ, драгома́ншинъ,** ему, ей принадлежащій. **Драгома́нскій,** имъ свойственный, къ нимъ относящійся.

[Драгота́ см. *дорогой*].

Драгоцѣ́нный, **—ность** см. *дорого́й*.

Драгу́нъ м., [франц. dragon отъ лат. draco], конникъ, по оружію и пріемамъ способный также для пѣшаго боя; [шуточн. **дрыгу́нъ, —уна́**]. || *Сиб.* игра со жгутомъ, жгуты. || Растенье чернобыльникъ, эстрагонъ, Artemisia Dracunculus. *Это нашего полка драгунъ. Драгунъ бѣжитъ, земля дрожитъ, а оглянешься, въ грязи лежитъ!* **Драгуньё** ср. сбр. драгуны, конное войско. **Драгу́новъ,** ему принадлежащій. **Драгу́нскій,** имъ свойственный, къ нимъ принадлежащій, относящ.

Драдеда́мъ м., фр. [drap-de-dames], легкое суконце, полусукно. **Драдеда́мовый,** къ ткани этой относящійся, изъ нея сдѣланный.

Драёкъ, [**дра́енье**] см. *дра́ить*.

Дража́е, **дража́йшій** см. *дорого́й*.

[Дражни́ть см. *дразнить*].

Дразга́ ж. *смл.* лучина.

Дразни́ть, *тмб.* **дражни́ть, дра́знивать** кого, умышленно сердить насмѣшками, перекоромъ. *Не дразни собаки, и лаять (и кусать) не станетъ. Хорошо медвѣдя въ окно дразнить. Дразни собаку на цѣпи. Чудилось, что праздникъ, анъ это попъ дразнитъ!* **—ся,** дразнить, зудить кого-либо, дурачить, насмѣхаться; дразнить другъ друга. *Подразни его. Вздразни́лъ, раздразнилъ вовсе. Додразнилъ до слезъ. Выдразни собаку изъ конуры. Не задра́знивай ее. Издразнили ребенка. Надразнили собаку. Не поддра́знивай и не передра́знивай. Не отдра́знивайся.* **Дразне́нье** ср. дѣйст. по гл. **Дразни́ла** м. охотникъ дразнить. **Дразни́лка** ж., горное, стекловарное, сырой шестъ, полѣно, которымъ промѣшиваютъ плавку.

[Дра́йка см. *драить*].

Дра́йрепъ м., [голл. draaireep], морс. фалъ, дрокъ, подъёмна, снасть для подъема марса-рея.

Дра́ить, [голл. draaien], морс. выдувать, набивать, *волж.* вытягивать, на́туго натягивать. **Дра́енье** ср., **дра́йка** ж. вытяжка. **Драёкъ** [**—айка́**] м. клянъ, короткая палка, употрбл. какъ закрутка, завертка или какъ рычажокъ, при натяжкѣ, вы́драйкѣ веревокъ. *Драёкъ да свайка—матроская родня. Вы́драить, надра́ить марсафалы. Придраить пушки; задра́ить порты. Раздрайть,* растянуть врозпь.

Дра́ка, [**дра́ки**] см. *драть*.

Драко́нъ м., [греч. δράκων] діаволъ, чортъ. || Сказочный крылатый змѣй. || Полукрылатая ящерица жаркихъ странъ. || Названье одного сѣвернаго созвѣздія. || *Морской драконъ,* рыбка Trachinus draco. **Драко́новъ,** ему принадлежащій. *Драконова кровь,* смола де́рева **драко́нникъ,** [Calamus Draco], кроваваго цвѣта. *Драконова голова,* растеніе Dracocephalum. **Драко́нка** ж. растеніе Dracæna. **Дракони́ческій** *мѣсяцъ* астрономич. время обращенія луны вкругъ земли́, относительно къ восходящему углу луннаго пути.

[Дра́кса, **драку́нъ, —у́нья** см. *драть*].

Дра́ло ср. побѣгъ, бѣгство, утекъ; болѣе уптрб. *дать* **дра́ла,** уйти, убѣжать, удрать, дать тягу, тягуна, улизнуть. [*Ну, скорѣе на извозчика, и* **дра́ла!**] См. *драть*.

Дра́ма ж., [греч.], театральное сочиненье; сочиненіе для сцены, для представленья въ лицахъ; она подраздѣляется на *трагедію,* собств. *драму, комедію* ипр. **Драмати́ческій,** къ драмѣ относящійся. **Драмату́ргія** ж. искусство сочинять драмы и ставить ихъ. **Драмату́ргъ** м. писатель драмъ. **Драматурги́ческій,** къ драматургіи относящійся.

[Дра́нецъ,] **драни́на, драни́ца,** [**драни́чка, драничн-**], **дра́ніе,** [**дра́нка, дра́нковый, дра́нникъ, дра́нный, дранощёпина, драпь, драньё**] см. *драть*.

[Дра́пать см. *дряпать*].

[Драпри́ нескл. ср., франц. draperie, занавѣска со складками]. **Драпирова́ть** [нѣм. drapieren отъ франц. draper], что, покрывать или завѣшивать тканью, убирать въ складкахъ; || изображать одежду или занавѣсы красками, рисункомъ, ваяньемъ. **—ся,** быть убираему тканью; || убирать себя широкой одеждой напоказъ. **Драпирова́нье** ср. длит., **драпиро́вка** ж. об. дѣйств. по знач. гл. || *Драпиро́вка* также самый предметъ, что драпировано, уборка. *Драпиро́вка не хороша,* неестественно или безъ вкуса убрана складками, борами. **Драпиро́вщикъ** м. обойщикъ, мастеръ развѣшивать со вкусомъ уборку. *Хорошій драпировщикъ,* о живописцѣ, искусный въ изображеніи складочной одежды. [Ср. *драпъ*].

Драпъ м., фрн. [drap], сукно разнаго вида и достоинства, означаемаго прибавками: *драдеда́мъ, драпъ-брю́чный* ипр.

Драпья́нъ м. *тмб.* растенье Carduus crispus, родъ мордвинника.

Драсти́ческое *снадобье,* сильное слабительное, проносное.

Дра́тва ж., [польск. dratwa съ] нѣм. [Draht], толстая смоленая нить, для шитья кожи, вервь. **Дратвяно́й,** [**дра́твенный**], сдѣланный изъ дратвы.

Дра(о)това́ть? кого, *кур.* шпынять, шпиговать; сердить или дразнить, выводить изъ себя. *Мы іиго́ усё дратавали, альни заплакалъ!*

Драть, **дира́ть** что, раздирать на части, рвать; сдирать, отдирать, стаскивать, срывать; продирать, прорывать, продырять; дергать, рвать та́скомъ; || сѣчь, бить, наказывать. || *Вост.* пахать лѣсную новину, росчисть. **Дери́** *листъ пополамъ. Пойдемъ лыки драть. Вода,* **дерётъ** *плотину. Побереги-ка одежу, не дери!* **Деру́тъ** *за уши, дерутъ за чубъ. Съ кого сможетъ, съ того и деретъ,* вымогаетъ лишнее, взятки. *Дери со своихъ, чужіе бояться станутъ! Бритва не брѣетъ, деретъ,* тупа. *Доски, брёвна, столъ деретъ,* коробитъ, ведетъ. *Щоку деретъ,* рветъ, она болитъ сильно. *Корова реветъ, медвѣдь реветъ, кто кого деретъ — самъ чортъ не разберетъ! Крупу́ драть,* молоть, очищать зерно *Отъ хрѣна ротъ, языкъ, горло деретъ,* рветъ, щиплетъ. *Драть горло, драть про́рву,* ревѣть,

орать, кричать, пѣть во все горло. *Уши деретъ*, противно слуху. *По кожѣ деретъ*, озноб, дрожь пробѣжала. *Драть шкуру съ кого*, вымогать послѣднее. *Гляди, какъ они деретъ!* подралъ, удираетъ, уходить бѣгомъ. *Огонь деретъ по крышамъ, дёрма деретъ* или *дёромъ, дёромъ. Дать дра́ла*, дать стрекача, уйти, убѣжать, удрать. *Дери́—не стой!* удирай, бѣги. *Драть крупу*, обдирать, очищать лузгу, молоть на круподиркѣ, крупорушкѣ. *Малъ, крупъ не дралъ*, на ручномъ жерновѣ, т. е. не заслужилъ, не заработалъ. *Ротъ деретъ, а хмель не беретъ! Не дери (не пяль) глазъ на чужой квасъ! На грушу лѣзть, или грушу рвать, или платье драть. Лишняго не бери, кармана не дери. Шерсть стриги, а шкуры не дери. Деретъ съ живого и съ мертваго. Со Спаса деретъ, да на Николу кладетъ. Дери лыко, поколь дерется*, впору, весною. *Лыкодёры есть, да не съ чего драть. Кричитъ, будто чортъ съ нею лыка деретъ! Кошку, что больше гладишь, то больше хвостъ деретъ! Кого медвѣдьралъ, тотъ и пня боится. Братъ Кондратъ, пойдемъ кошекъ драть: тебѣ мясо, а мнѣ шкурка!* приглашенье въ товарищи, на промыселъ. **Дра́ться, дира́ться**, быть драну. *Лыка дерутся по весни.* || Износиться, истаскиваться. *Кафтанъ деретъ.* || Идти съ кѣмъ-либо въ драку, бить другъ друга. *Полкъ этотъ дрался отлично. Два дурака дерутся, а третій смотритъ!* подпись подъ лубочной картиной, гдѣ изображено только двое драчуновъ. || Бить кого-либо. *Онъ больно деретъ. Больше дерутся, такъ смирнѣе живутъ. Молодые дерутся—тѣшатся; старые дерутся—бьются. Самъ не дерусь, семерыхъ не боюсь! Я не дратьсяся, не бороться, мнѣ бы посытнѣе напороться! Я взодралъ кожицу. Водрался силою. Выдери листъ. До него не додерёшься. Не задирай! Изодралъ рукавъ. Надралъ лыкъ. Надодралъ бумагу. Ободралъ липку. Отдери частицу. Онъ подрался. Всѣ передрались, раздрались. Поддирай съ исподу. Не придирайся. Не продерешься. Раздери надвое. Содралъ съ него рубль. Онъ удралъ.* **Дра́ніе** [ср.] дл., **дёръ, доръ** м., **дёрка, ди́рка** ж. об. дѣйств. по гл. || *Доръ* также самый предметъ (см. это сл.). [|| *Дёрка*, тѣлесное наказаніе, ср. *дёрка*]. *Задать дерку*, высѣчь. || [*Дёръ* м. хорошая нажива денегъ. *арх.* Опд.]. **Дра́ка**, [*костр.* **дра́ча** ж. Оп.] бой, битва, побоище, потасовка, схватка, рукопашная ссора, кулачная свалка. || *Драка*, выдираніе: *на драку огородъ оставить*, брать, выбирать съ него овощи (Наум.) || *Дра́ка*, плотничій снарядъ, драчъ. *Дракою правъ не будешь. И въ доброй дракѣ на квасъ не придетъ* (приб. *а съ худой и на хлѣбъ не выручишь*). *Въ избѣ драка—народъ у воротъ!* глазѣетъ. *Что за шумъ, а драки нѣтъ?* шутч. *Добрый праздникъ не безъ драки.* **Дра́ки** ж. мн. *влд.* доръ, подсѣка, чищоба, кулига, рóсчисть, починокъ. **Деру́нъ** [—уна́], **деруно́къ** [—нка́, м.] крупный на(под)пилокъ, терпугъ. *Въ одинъ дирóкъ не отдерешь*, въ одинъ пріемъ. **Дирно́мъ** *драть*, дёрма, отдирая руками. *Дать дирка́*, стречка, бѣжать. **Драни́на** ж. что-либо содранное, ободранное, разодранное, отодранное; овечья тушка, съ которой кругóмъ снято сало. || *Драни́на*, **дрени́на** ж. *пск.* нежирная говядина, **любови́на**. **Дерну́ха** ж. деревянный жерновъ, шастъ, на крупорушкахъ, круподиркахъ. **Драни́ца, дорни́ца, дра́нка, драни́чка, дрань** ж., **драньё** ср. собр. колотыя, сосновыя дощечки въ сажень длины, для кровель; онѣ прочнѣе и дешевле теса, но къ сожалѣнью, вмѣстѣ съ *гонтомъ*, выходятъ изъ употребленья. || *Мука́ дра́нка*, крупнаго размола. || *Драпь*, въ товарѣ, драная бумага, ткани. || *Дра́нка*, вообще что-либо драное, драни́на; || *сиб.* человѣкъ, котораго дралъ медвѣдь [|| *перм.* наказаніе; тѣлесное. *За шалости надо дать дрань.* Опд.]; || *вят.* круподирня, крупорушка. || *Драни́ца* и *дрань* также треска, лучина для рѣшоченья деревянныхъ стѣнъ подъ штукатурку. || *Дрань* также доръ или сдоръ, сдирное сало съ цѣльной туши; || *пер.* доръ, вспаханая цѣлина, новина, залогъ. || *Дра́нка, сиб.* **дра́нецъ** м. кого дралъ медвѣдь. *У насъ на селѣ три* **дра́нца.** || Крупно смолотый солодъ. || *Дра́на, дра́нка юж.* родъ бороны. || *Драньё* ср. собр. дрань, дранницы; || мука́ перваго размола, которая идетъ въ сито, даетъ *первый первачъ*, а высѣвки идутъ въ перемолъ. **Дрáнощепина** [ж.] *прм. сиб.* дранка, лучина, треска. **Дра́ничный, дра́нный, дра́нковый**, къ драни относящійся, ею крытый. **Дра́нникъ, драни́чникъ** м. занимающійся выдѣлкою, колкою драни, или торгующій ею. **Дра́чіе** ср. стар. всякое дикое растенье, сорная трава; || **за́лежь, нéпашь. Драчъ** м. шерхебель, стругъ съ закругленнымъ желѣзкомъ: плотничій большой двуручный стругъ, для крупной, грубой стружки. || Обидчикъ, грабитель, взяточникъ, сдирающій со всякаго что сможетъ. || Желѣзная пластинка съ прорѣзомъ, для выдиранья гвоздей. || Желѣзная развязка плотниковъ, для причерчиванья досокъ. || *Драчъ*, **драчóвка** ж. самый крупный терпугъ, брусовка. **Дра́чка** ж. деревянный гребень, для обдѣлки пеньки и для расчоски ея при бракѣ, на пробойкѣ. || *см.* крупная терка, для хрѣпа. || Драчливая баба. || *Драчъ* и *дра́чка* также драчунъ, драчу́нья; || плотничій снарядъ, двурожка, для проведенья параллельной черты, при очерчиваніи, притескѣ и пригонкѣ досокъ. *Пригони доску подъ драчку.* **Драчу́нъ** [—уна́] м., *тмб.* **дракýнъ** [—уна́] м. **драчу́ха, драчу́нья, дракýнья** ж., **дра́кса** об. забіяка. **Драчли́вый** человѣкъ или ребенокъ, охотникъ драться со всякимъ, или дающій волю рукамъ, скорый на побои, наказанія. *Нашъ управитель драчливъ. Свекоръ драчливъ, свекровь ворчалива, деверья журливы, невѣстки мутливы*, свадб. пѣс. **Драчли́вость** ж. свойство это.

Драхва́, драфа́ ж. степная птица съ индѣйку, дудакъ, Otis tarda. *Малая драхва́*, вихлякъ, Otis hubara. **Драхви́на**, [ж.] мясо драхвы. **Драхви́чъ, драфи́чъ** [—ича́] м. самецъ, пѣтухъ **драхви́ный**. [Ср. *дрофа*].

Дра́хма ж. греческ. древняя серебряная монета; || нынѣ золотникъ аптекарскаго вѣсу, или $^7/_8$ торговаго золотника. См. *аптека*. **Драхмóвый**, вѣсомъ въ драхму или вмѣщающій одну драхму.

[**Драча́, драчёвка** см. *драть*].

[**Дра́чивать** см. *дрочить*].

Дра́чить *твр.-ост. (дрочи́ть)* нѣжить, тѣшить, холить, баловать. *Драчь (дрочи) его по головкѣ, хорошъ будетъ!*

[Дра́чіе], **дра́чка, драчли́в-, драчо́вка, драчу́нъ**, [—у́нья, **драчу́ха, драчъ**] см. *драть*.

Дреба́ ж. *твр.* дроба́ или дробина, дрожжи, мелъ, оловина, ба́дровь.

Дребеде́нь [ж.], дербеде́нь, чушь, чепуха, вздоръ, гиль, нисенитница, пустяки, галиматья, вранье. **Дребеде́нить**, молоть вздоръ, городить чепуху.

Дребезжа́ть, дребезгну́ть, издавать заморенный звонъ, глухо звенѣть, верезжать. *Дребезжитъ иногда надбитая посудина, неплотно вмазанная окончина* ипр. **Дребезжа́нье** ср. дят., **дре́безгъ** м., **дребезга́** ж. об. звонъ, трескъ, звукъ, стукъ, верезгъ, брякотня. **Дре́безги** м. мн. черепки, пверни, осколки. *Чашка разбита вся въ дребези. И дребезговъ не соберешь.* **Дребезде́нь** ж. дре́безгъ, брякотня или дрожь со звономъ. **Дре́бездень, дребезгу́нъ** [—уна] м., —**гу́нья**, —**гу́ш**(у́х)**а** ж. плакса, крикса, воюкса; пискунъ, визгунъ, клянча, попрошайка. **Дребезду́ха** [ж.] *пск.* поносъ. **Дребезгли́вый**, кто или что дребезжитъ. **Дребезгова́тый**, мелковатый, искрошившійся, что въ мелкихъ частяхъ, верешкахъ, крошкахъ.

[**Дре́биться** см. *дряблый*].

Дребь ж. *арх.* дромъ, чаща лѣсная, трущоба съ валежникомъ. (См. *дерби́ть, дерба́*).

[**Древга́глъ** см. *дрейфгаглъ*].

Древеси́на, [—**и́нка**, —**и́нный, древе́сн-, древе́сноватый**] см. *дре́во*.

Древи́ть *(дрябъ, дрябить)? арх.* бранить, досаждать?; || бредить.

[**Древи́ще, дре́вко дре́вковый** см. *древо*]

[**Дре́вле** см. *древній*].

Дре́вній, старый, старинный, престарѣлый, старобы́тный, давній, стародавній, давнишній, давностный, давнопрошлый; исконный, досельный, былóй, старовременный; ветхій. *Старинный* можетъ относиться ко счоту годами и десятками лѣтъ, или болѣе; *древній*, ко счоту вѣками и тысячелѣтіями. *Древніе языки*, эллинскій [греческій] и латинскій. *Древній известнякъ*, образовавшійся въ древнія времена, различаемый отъ *новаго*. [*Древній старикъ, —нял старуха*, очень старый, —ая]. **Дре́вность** ж. свойство древняго; старость, старинность, престарѣлость, многолѣтность чего-либо; давность, давнишность, давнопрошлость. || Старобытность, старина, старь, отдаленныя, старинныя времена. || Древняя вещь. *Древность нашихъ свадебныхъ обычаевъ доказывается исторически. Древность послѣдняго земного переворота исчисляется тысячелѣтіями. Въ древности не знали желѣза. Онъ любитель древностей, особенно бактріанскихъ.* **Древне́ть**, становиться древнимъ, старѣть, стариться, ветшать. **Дре́вле** нар. въ давнія времена, въ древности, встарь, встарину. Въ реченіяхъ сложныхъ *древле* ставится впереди и означаетъ издревле, издавна: **древлеблагочести́вый, древлеиско́мый, древлеобы́чный, древлечти́мый** ипр.

Дре́во ср., **древа́** и **древеса́** мн., [ркскл.], дерево. *Древо діанино*, серебро въ дендридахъ, деревцомъ. *Древо жизни*, растеніе Thuja [occidentalis]; въ анат. мозговина, бѣлая мозговая мякоть въ маломъ мозгѣ, похожая на деревцо. *Древо сатурново*, свинецъ въ дендритахъ, деревцомъ. *Древо познанія добра и зла.* **Древб** ср. *смл.* долбленая колода, долбушка, однодеревка, долбленая лодка. **Древьё** ср. *твр.-ост.* скала́, береста, березовая кора. **Дре́вко, древи́ще** ср. палка, шестъ, на который насаживается какой-либо снарядъ или орудіе. Древко косы, *косьё;* древко багра, *багрови́ще;* древко копья, *копе́йще* ипр. *Древко* также столбъ или колъ шатра, палатки; || одинъ изъ шестовъ, по которому ходитъ вверхъ и внизъ бадья ипр. **Дре́вковый, дре́вочный**, ко древу относящс. **Древя́ный**, деревянный. **Древяни́ца** ж. деревяшка, деревянная нога. **Древяне́ть**, дереве(я)нѣть. **Древе́сный**, къ дереву принадлежащій, относящійся, отъ него происходящій. *Древесная зелень*, листва́; травяная, *ботва́. Древесный уголь*, для отличія отъ каменнаго, животнаго ипр. *Древесный* или деревянный *огонь*, вытертый изъ дерева. **Древе́сность** ж. состоянье древеснаго, происходящаго отъ дерева, изъ дерева образовавшагося. *Древесность ископаемаго угля не подлежитъ сомнѣнію.* **Древеси́на** ж. деревянистыя части растенья, деревянныя волóкна всякаго дерева и и деревянистаго растенья. **Древеси́нный**, къ древесинѣ относящс., изъ нея образованный. **Древе́сноватый**, деревянистый, содержащій въ себѣ древесинныя волокна. **Древеси́нка** ж. щепочка, спичка, лучинка. *У насъ мѣста́ голыя, ни живой древесинки.* **Древе́сникъ** м. дендрологъ, или ботаникъ, занимающійся особенно деревьями. **Древогры́зъ** [м.] плевокрылое насѣкомое Hylotoma. **Древоде́лiе** ср. стар. столярное, плотничье ремесло. **Древоде́льный**, плотничій, столярный. **Древоде́лъ, древоде́латель** [м.] плотникъ или столяръ. **Древожи́лъ** м. (переводн.) растеніе Dendrobium. **Древома́ръ** [м.] жукъ, Hylurgus. **Древоизмѣри́тель, древомѣ́ръ** м. снарядъ для измѣренья толщины деревъ. **Древоко́сть** ж. (переводн.) растеніе Xylosteum. **Древола́зъ** м. птица лазунъ, Dendrocolaptes. **Древоли́стъ** м. переводн. растенье Xylophylla. **Древонасажде́ніе, древосажа́ніе** ср. способъ разводки деревъ не отъ сѣмянъ, а посадкою молодежника; присадъ, присадка. **Древолаху́чникъ** м. (переводн.) растеніе Xylosma. **Древопло́дникъ** м. переводн. раст. Xylocarpus. **Древору́бъ, древосѣ́къ, —сѣ́чецъ** [—чца, м.] лѣсорубъ, дровосѣкъ. **Древору́бный**, къ рубкѣ деревъ относящійся. **Древорѣ́зный**, относщ. до рѣзки, распилки деревъ на доски. **Древосло́вiе** ср. часть ботаники, наука о деревьяхъ, дендрологія. **Древосѣ́нье** ср., **древосѣ́въ** м. разодка деревъ не присадками, а отъ сѣмянъ. **Древото́чецъ**, [—чца] м., **древое́дъ** м. жукъ Hilesinus, [Xylophagus]; древесный червь Teredo, шашель, сверлякъ.

Дрега́, дрега́лка, дрега́ть, [**дрегва́**] см. *дрожать*.

Дрегъ см. *дрекъ*.

Дрезга́, дрезг- см. 1. *дрязгъ* [и *дрезжать*].

Дрезди́ться (гроздиться?) *прм.* куститься, разрастаться кустомъ.

[**Дрезжа́ть**, надоѣдать дребезжаньемъ, быть напраслывымъ. *пск.* **Дре́зжень, дрезга́** м. неотвязчивый, напрасливый. *твер.* Опд. Ср. *дрязгъ*].

Дрейфга́глъ, [**дрейфгагель**], **древга́глъ** м. [вѣроятно голл. dryven гнать и hagel градъ Ак.]

крупная картечь въ мѣшкѣ, либо вязаная, по 30 ядеръ или крупныхъ картечинъ.

Дрейфъ м., [голл. dryven], морс. уклоненіе судна отъ прямого пути подъ вѣтеръ, увалъ; мѣра этого увала, въ градусахъ, выражаемая угломъ между направленьемъ, по которому держатъ или правятъ и по которому судно идетъ, подвигаясь нѣсколько бокомъ. || Неустой на якорѣ въ сильную бурю, таскъ, волóка. || Положенье судна подъ парусами, поставленными такъ, что оно остается почти на мѣстѣ, уваливаясь только немного подъ вѣтеръ; *лечь въ дрейфъ*, принять это положенье. **Дрейфовáть**, уклоняться отъ прямого пути, по которому правятъ, подъ вѣтеръ; увариваться. || Тащить и тащиться съ закинутымъ якоремъ, отъ силы вѣтра. *Онъ* или *его дрейфуетъ*. || Валиться подъ вѣтеръ, лежа въ дрейфѣ. *По волнѣ* говорятъ **дрéйфить**, робѣть, пятиться, отступаться отъ дѣла, не устоять. *Фрегатъ подрейфовало немного, сдрейфовало съ мѣста, продрейфовало съ кабельтовъ*, говор. о якорномъ дрейфѣ.

Дрекóлье ср. собр., [цркcл.], колья или пáлочье, дубьё для побоища, драки. **Дрекóльный**, къ оружію этому относящійся.

Дрекъ или **дрегъ** м., [голл. dreg], морс. четырерогій, четырехлапый якорь, большая кошка. **Дректóу**, **дректóвъ** м., [голл. dregtouw], канатъ, шейма при дрекѣ.

Дрель, дриль или **дрыль** ж., нѣм. [?, голл. dril], снарядъ для сверленія металловъ, сверло, приводимое въ движенье лучкóмъ или рейкомъ, который ходитъ подъ рукою вверхъ и внизъ по веретену, съ обмоткою и размоткою струны; лучковое сверло; дрель съ гирей. **Дрéлить, дреловáть** что, сверлить дрелью.

Дрема́ [и **дрёма**], **дремóта** ж. наклонность ко сну, сонливость, или начало усыпленья, самый легкій сонъ. *Дрема* болѣе выражаетъ отвлеченное понятіе, а *дремóта* состояніе, потребность. [*Сонъ и дрёма*]. || *Дрема́*, хороводная и святочная игра: *дрема́* сидитъ среди круга, выбираетъ по пѣснѣ кого хочетъ, цѣлуетъ и сажаетъ на свое мѣсто. || Петля, мочка у кнутовища, для накидки на руку, чтобъ задремавъ не обронить плети. || Растенье смолёвка, смолянка, смольчугъ, сонъ, дремучка; сорочань, калмыцкое мыло, курячья-слѣпота, Viscaria vulgaris, сорочій клей, сорочье мыло, фиялетка. || Lychnis flos cuculi, хлопушка. *Кошачья-дрема́*, раст. Trollius europæus, колтушки́. *Дрема лѣсная, болотная*, дромъ, глушь, непроходимыя мѣста, дремучій лѣсъ, мертвое болото. **Дремы́** мн. сны, грезы, видѣнья; мечты, игра залетнаго воображенья. **Дремáть, дрéмливать**, быть сонливымъ, сидѣть въ полуснѣ, купать; засыпáть слегка, самымъ чуткимъ сномъ. || Зѣвать, быть вялымъ, оплошнымъ, исплошиться въ чомъ-либо. *Дрема или дремота одольла. Богъ не дремлетъ, все слышитъ. Пахать, такъ не дремать. Дома рука и нога спитъ, въ дорогѣ и головушка не дремли. Спать я не сплю, и дремать не дремлю, а думаю я думу*, изъ сказки. *Въ дремотѣ чудится, во снѣхъ видится.* **Дрёмушка** *дрема, отойди ты отъ меня! Сонъ да дрема, на кого не живетъ. Сонъ не беретъ, дрема не клонитъ, гдѣ на умѣ нейдетъ. Ходитъ сонъ по сѣнюшкамъ, дрема по новы́мъ*, колыбельная пѣс. *Прошлась дрема по сѣнюшкамъ, а до насъ не дошла.* **Дремáться** безличн. хотѣться спать. *Онъ сидя вздремну́лъ. Дремалъ, дремалъ, да и вздремалъ то и что. Додремалъ до чаю. Задремалъ было. Надремлешь себѣ лихорадку. Отдремавъ, подремавъ, да за дѣло. Продремалъ весь вечеръ. Больно раздремался.* **Дремáнье** ср. состояніе по знч. гл. **Дрёма, дрёмка** об., **дремли́вый, дрéмчивый** прл., **дремáла** м., **дремáлка** ж., **дремýша** об. склонный къ дремотѣ, сонливый, дремлющій за дѣломъ, не вовремя; соня, вялый. || *Дрёмка*, раст. свидина, обвойка, повойникъ, жидовникъ, песья-смерть, Periploca græca. **Дремли́вость** ж. свойство дремливаго. **Дремóтникъ** [м.] растн. дрема́. **Дремýха, дремýчка** ж. меньшая степень спячки, болѣзненная сонливость. *Дремýха* ж. раст. хрипнякъ, иванчай, Epilobium [angustifolium]. || *Дремучка*, растн. дрема́, Viscaria vulgaris, смолка. **Дремли́къ**, [**дрéмликъ**. Ак.] м. раст. Serapias или Epipactis, лѣсная черемица; || раст. любка, Orchis incarnata, также любка, O. Morio. **Дрёмъ** м. или **дремýчій** *лѣсъ*, непроходимая чаща, трущоба, вѣковые недоступные лѣса́. *Чужи люди — дремучій лѣсъ.* **Дромъ** м. *кур. кал.* ломъ, чаща съ валежникомъ и буреломомъ, трущоба, сушь, хворостъ. *Дромъ-буреломъ непролазный Дромъ сушьё-крушьё.* **Дремýчесть** ж. свойство дремучаго, гуща, чаща, дичь вѣкового лѣса. **Дремлю́га** *южн.* птица лилокъ, [полупощникъ. Шренкъ,] чурилка, козодой, кузнецъ *сиб.*, Caprimulgus europæus.

[**Дрёмъ** см. *дрема* и *друзгъ*].

[**Дремы́** см. *дрема*].

Дренáжъ м., фрн. [drainage], осушка болотъ, посредствомъ подземныхъ трубъ. **Дренáжныя** *трубы*.

Дрени́на, дряни́на, драни́на, драпь, см. *драть*.

[**Дрёпнуть**, о человѣкѣ толстомъ и дюжемъ, сѣсть. *рлз.* Опд.]

Дресвá, [**дверстá**. *арх.* Оп.] ж. крупный песокъ, гравій, хрящъ. *Въ Вят.* раскаленные въ банѣ или для бука каменья толкутся, для мытья половъ, и назыв. *дресвой*. || *том. сиб.* наносная мель въ рѣкѣ, песчаная плёшина. *Мной — хоть лавки мой, да ещо и дресвы подсыпай!* подлъ. **Дресвя́къ** [—**яка**], **дресвяни́къ** [—**ика**] м. дресвяная слежка, окрѣплая въ пластъ дресва или скипѣвшійся песчаникъ. **Дресвя́ный**, изъ дресвы состоящій, или въ мелкихъ трещинахъ, плепастый, нечистый. *Дресвяный алмазъ не въ цѣнѣ.* **Дресвя́ность** [ж.] свойство крупно-песчанаго, хрящеватость. **Дресвя́нѣть**, обращаться въ дресву. [См. *гресть*].

Дресирова́ть [**дрессирова́ть**, нѣм. dressieren съ] фрнц. [dresser], учить, обучать, гов. о животныхъ, особ. о собакѣ. *Дрессирóванная собака*, обученная для охоты, лягавая, щейка. **—ся**, быть дресиру ему. **Дресирова́нье** [ср.] длит., **дресиро́вка** ж. об. дѣйст. по знач. гл. **Дресиро́вщикъ** м. обучающій собакъ и др. животныхъ.

[**Дре́шить**, врать, молоть пустяки. *пск.* Опд.].

[**Дри́биться**, говоря о ребенкѣ: грибиться, плакать, капризничать. *твр.* Опд.].

Дривѣть? *пск.* бредить или грезить, говорить несвязицу, чепуху.

Дриль см. *дрель*.

Дринъ м. *твер.* навѣсъ; крытый дворъ; кровля на задней половинѣ двора, отъ которой до воротъ на зиму кроется *повять*.

[**Дристъ** м. поносъ. *Въ дристъ напился*, до усёру, **Дристу́нъ**, **—уна́**, м., **дристу́нья** ж., бранно, засеря, серька.]

Дрифтъ м., [англ. drift], морс. конецъ борта при окончаніи шканецъ, юта и бака. || Разность между толщиной болта и размѣромъ дыры или гнѣзда его: просторъ, зазоръ.

Дрія́вка? ж. растеніе Cyclamen. [Ср. *дрявка*].

Дроба́ ж. *твр. пск.*, **дробъ** м. *пен.*, **дроби́на** ж. или **дроби́ны** мн. *арх.* дреба квасная или пивная гуща, остатки затора по спускѣ сусла или кваса, барда. || *донс. астрх.*, чапра́ *нврс.*, виноградныя выжимки. *Разъѣлся Трофимъ, не прибавить ли дробины?* Игра словъ: *барда* и *розги*. || *Дро(а?)би́на южн.* млрс. деревянная, приставная лѣстница. || *кур.* простая конная телѣга, съ рѣшотками, лѣсенками по бокамъ. || *южн.* собир. мелкій скотъ, дворовая птица. || Одно зерно дроби, дробинка. **Дроби́нный**, къ бардѣ относящійся.

[**Дробезга́, дробизга́, дро́бизь, дроби́ло, дроби́льный, 1. дроби́на** см. *дробить*].

[2. **Дроби́на** см. *дроба*].

[**Дробине́цъ** см. *дробить*].

[**Дроби́нный, дроби́ны** см. *дроба*].

Дроби́ть что, дѣлить на части, крошить, мельчить, раздроблять. *Дробить свинецъ*, обращать его въ дробь, въ зёрна, зерни́ть. *Дробить товаръ*, продавать по частямъ, враздробь, не оптомъ. *Дробить ногами*, части́ть, часто и мелко переступать. *Дробить языкомъ, словами*, разсыпа́ться дробью, сокотать. **Дроби́ться** стрд. и возв. по смыслу рѣчи. *Имѣнія дробятся наслѣдствомъ. Волна дробится объ утесъ.* **Дробнѣ́ть**, мельчать, мельчиться, дѣлиться, разбиваться на части. *Задробилъ ногами. Издробить камень мелко. Подроби ещо, солвбушка! Передроби снова. Раздроби на части.* **Дробле́нье** ср. длит., **дро́бля** ж. об. дѣйствіе и состояніе по знач. гл. на *ть* и на *ся*. **Дроби́тель** м., **—ница** ж. кто дробитъ что-либо, раздробляетъ. **Дроботу́нъ** [**—уна́**] м., **—у́нья** ж., **дроботу́ха** ж. *кур.* таранта, скороговорка, частобай. || Конь тропоту́нъ, у котораго сбивчивая побѣжка, ни рысь, ни иноходь, въ триногѝ. **Дробя́зникъ** или **дробня́къ** [**—яка́**] м. дробный, розничный товаръ, не оптовой. **Дробезга́**, [**дробизга́, дро́бизь**. Опд.] ж. *кур.* то же, мелочь, во всѣхъ значеньяхъ. *Намѣнялъ себѣ* **дрaбезги́**, мелкихъ денегъ. **Дробь** ж. часть единицы или цѣлаго, доля, ломаное число, ломанина. *Дробь* выражается двумя цыфрами: *знаменатель* указываетъ, на сколько частей цѣлое раздѣлено; *числитель*, сколько такихъ частей въ дроби заключается. *Десятичная дробь*, у которой знаменатель выражается круглыми десятками, сотнями инр.; *простая*, всякая иная. || *Дробь*, всякаго рода мелочь, битое, крошеное. *Въ стеклѣ много дроби.* || Дробленый или зернистый свинецъ, иногда также чугунъ, для стрѣляпья изъ ружья дичи; встарь, нынѣ *южн.*, также **дробъ** м. *Дробь свинцовая* бываетъ, по крупности, двѣнадцати разборовъ; крупнѣйшая — *безъимя́нка*, самая мелкая *дунстъ* или *бусъ*. Называютъ и по дичи: *утя́ная, бекаси́нникъ* инр. **Дроби́на** ж. одно зерно ружейной дроби. *Барабанная дробь*, частый бой, бой сплошнымъ перекатомъ. *Соловьиная дробь*, частая, отрывистая щелкотня, дрожь, трель. || *Дробь донс.* виноградныя выжимки, дроба́; гуща *астрх.*, чапра *крым. Пробрать кого дробью*, розгами. **Дробо́къ** [**—бка́**] м. *южн. зап.* кусокъ или ломтикъ, кроха. *Дробокъ соли.* **Дро́бный**, мелкій, раздробленный, мелочной; составляющій дробь, къ ней относящ. *Дробное число*, дробь. *Дробный расчотъ*, мелкій, мелочной. *Дро́бные огурцы* млрс. *орл. кур.* мелкіе. *Дробный часъ* стар. минута. *Дробные вѣсы влт.* безменъ. || [*Дробный*, здоровый, тучный. *пск.* Опд.]. **Дро́бненькія** *вишни южн. зап. пск.* мелкія. **Дро́бность** ж. мелочность, раздробленность. **Дробя́ный** и **дробово́й**, къ ружейной дроби относящійся. *Дробиная рана. Дробовой заводъ.* **Дроби́льный**, для раздробленья чего-либо служащій, къ сему относящійся. *Дробильная мельница*, которая дробитъ руду подъ плавку. **Дроби́ло** ср. чекмарь, колотушка, для разбиванья сухихъ комьевъ на пашнѣ. **Дробно́й** *хар.* трусливый, робкій, нерѣшительный, застѣнчивый. **Дробо́вникъ** или **дробови́къ** [**—ика́**] м., **дробни́къ** [**—ика́**, м.] *сиб.*, **дробо́вка** ж. *арх.* охотничье ружье, для стрѣльбы дробью, со стволомъ немалаго калибра и безъ нарѣзки, т. е. не винтовка. **Дробовщи́къ** [**—ика**] м. дробовой мастеръ, дроболитчикъ. **Дробни́ца, дробо́вни́ца** ж. разнаго вида и устройства мѣшокъ или сосудъ, для носки при себѣ дроби, на охотѣ. || *Дробница*, раст. Veronica longifolia, змѣйка или змѣиная-трава, Егорово-копье. **Дробни́чный**, къ дробницѣ относящійся. **Дробни́цы** мн. стар. мелкія подвѣски или другія украшенья, кисточки инр. изъ золота, каменьевъ, жемчуга; **дро́бницы** стар. блестки золотошвейныя. || Чеканная бляха, или низаное украшенье на облаченіи и шапкѣ архимандритовъ. **Дробине́цъ** [**—нца́**] м. растен. кисленъ, кислица, заячья соль,—травка,—капуста, заячій-щавель, оборинецъ, [Oxalis Acetosella]. **Дробу́шки** ж. мн. мелкія косы, косички, напр. у дѣвокъ въ Малороссіи и у мордвы. **Дроботи́ть** *кур.*, **дробота́ть** *пск.* говорить скороговоркою, тарантить. *Олончанки дроботятъ, да ещо и распѣваютъ говоркомъ.* **Дроботѣнь** [**—тня́**] м., **—ту́ха** ж. таранта, скороговорка. || *пск.* поносъ. **Дроболи́тня** ж. дробовой заводъ. **Дроболи́тный**, къ литью дроби (т. е. ружейной) относящійся. **Дроболи́тчикъ** м. дробовщикъ, дробовой мастеръ.

[**Дробко́й**, робкій, трусливый *арх.* Оп. **Дробѣ́ть**, робѣть. *Одробѣлъ, одробѣ совсѣмъ. новг.* Опд.].

[**Дроблѐнье, дро́бля, дробн-, дробнѣ́ть, дрободробу́шки** см. *дробить*].

[1. **Дробъ** см. *дроба*].

[2. **Дробъ, дробь** см. *дробить*].

[**Дробѣ́ть** см. *дробкой*].

[**Дробя́зникъ** см. *дробить*].

Дрова́, *смл.* **дро́вы** ср. мн., стар. [*орл.*] **дровно́** ср. собир. лѣсъ, срубленный для топлива въ чурбанахъ, въ плахахъ или въ полѣньяхъ, а мелкія **дрови́шки** хворостомъ. **Дрови́ща**

нынѣ вздорожали. **Дровецъ** *не хватаетъ. Дрова* мѣряются на сажени, полѣница ставится въ сажень длины и вышины, а въ глубь въ одно, два, три инр. полѣна, считая его въ три четверти, отчего и названье: дрова одно-двух-трехполѣнныя, или швырковыя, двойникъ, тройникъ; *пятери́къ дровъ,* пятиполѣпная сажень. *Дрова пятеро́къ,* пяти-четвертныя. *Дрова това́рникъ мск.* девятичетвертный. *Въ ряз.* словами *въ дрова́хъ* выражаютъ отказъ. *Дай деньжонокъ, кумъ! Ну, ужъ это въ дровахъ!* не дамъ. *Батюшка Покровъ, натопи нашу хату безъ дровъ! Полъшко къ полъшку—и дрова. Мало ли дровъ: гдѣ печь, тутъ и прячь* (или *и тычь*). *На огонь дровъ не напасешься. Чьмъ (что) дальше въ лѣсъ, тьмъ (то) больше дровъ. Въ лѣсу дровъ не нашолъ! Лѣсомъ шолъ, а дровъ не видалъ! Дрова да вода, безчастнымъ Богъ даетъ! Дровъ да воды станетъ на ны. На печи по дрова поѣхалъ. Емеля дурачокъ и на печи по дрова ѣздилъ,* изъ сказки. *Безъ топора по дрова. Мужъ по дрова, а жена со двора. Не имѣючи раба, и самъ по дрова. Ни дровъ, ни лучины, а живетъ безъ кручины. Гдѣ дрова, тамъ и щепа. Гдѣ дрова рубятъ, тутъ и щепа валится (тамъ не безъ щепокъ). У васъ* (или *въ лѣсу*) *дрова рубятъ, а къ намъ (въ городъ) щепки летятъ. Не стой тамъ, гдѣ дрова рубятъ (сѣкутъ). Не подожги дровъ, такъ и не горятъ. И дрова безъ поджогу (безъ подтопки) не горятъ. Дрова горятъ съ трескомъ, къ морозу. Шѣнь голова, поѣзжай по дрова!* о нечосаномъ. *Все въ щепы да въ дрова: не тужи, голова! Мы и тамъ служить будемъ на баръ: они будутъ въ котлѣ кипѣть, а мы станемъ дрова подкладывать.* **Дро́вный** *край,* обильный лѣсомъ, дровами, гдѣ нѣтъ недостатка въ топливѣ. **Дрови́на** ж. *твр.,* [**дрови́нина** ж. *пск. твр.* Опд.] полѣно. *У насъ ни* **дрови́нки**. **Дровяно́й,** къ дровамъ относящійся. *Дровяной лѣсъ,* нестроевой, годный только на дрова. *Дровяной дворъ,* для складки и продажи ихъ. **Дровяни́къ** [—ика́] м. дровяной торговецъ. || Горн. огнище, топка въ отражательныхъ печахъ. || Дровяной лѣсъ. **Дрове(вя)ни́ца** ж. полѣпница или костеръ. **Дровени́ще** ср., **дровосѣ(ч)ка** ж., **—сѣ́чище** ср., **—ру́бка** ж. отводное мѣсто въ лѣсу, гдѣ онъ сплошь вырубается на дрова; дровосѣкъ, стар. дроворубъ. **Дровяни́ца** ж. *мск.* дровяной лѣсъ и мѣсто вырубки его. *Стуломъ бы тебя поставилъ на* **дровяни́щѣ**! т. е. чурбаномъ, подъ колку дровъ. **Дровяни́цы** ж. мн. помочь для рубки дровъ, дроворубка. **Дрова́нка** ж. дровосѣчный топоръ, сѣкирка, втрое у́же плотничьяго и на прямомъ, длинномъ топорищѣ. **Дро́вни** ж. мн. сани безъ короба или кузова, для возки дровъ, лѣсу или тяжестей; дровни состоятъ изъ двухъ *полозьевъ съ накопыльниками,* вдолбленными внизу въ полозья, сверху въ *грядки,* и связанными поперекъ *вязка́ми.* **Дровни́шки** ж. мн. плохія дровни; **дровёшки, дровёжки** *ярс.,* **дрову́шки** и **дровёнки** [—нокъ] ж. мн. салазка, чунки, ручныя дровни. *Изъ саней, да въ дровни. Шолъ въ баню на ногахъ, а изъ бани на дровняхъ,* угорѣлъ. *Надъючись, кобылка и въ дровни ляжетъ! Посвататься, какъ дровней попросить,* легко. *Брови приложи, и дровни уложи. Съѣлъ волкъ кобылу, да дровнями подавился. Два кума Абакума, двѣ кумы Авдотьи, пять Пантелеевъ (Фалалеевъ), да десять Андреевъ?* дровни, полозья, оглобли, копылья. **Дровенщи́къ** [—ика́] м. *сиб.,* **дровору́бъ, дровоко́лъ, дровосѣ́къ** [м.] кто рубитъ лѣсъ съ корня, рабочій для рубки лѣса; дровъ въ лѣсу. || *Дроворубъ* и **дровору́бка** [ж.] производство работы этой, рубка; || мѣсто, гдѣ въ лѣсу идетъ рубка и складка дровъ. || *Дровосѣкъ* и *дровосѣка,* то же, да сверхъ того: || очередной участокъ рубки, лѣсосѣкъ; || насѣкомое Cerambyx, вредное для лѣсовъ. || *Дровору́бка прм.* дровяни́цы, помочь для рубки дровъ; всякій привозитъ изъ лѣсу по возу дровъ, а хозяинъ угощаетъ ужиномъ, поютъ и пляшутъ. *Два дровосѣка, два дровокола, два дроворуба говорили про Ларю, про Ларьку, про Ларину жену,* скороговорка. **Дрово́тня** ж. *юж. зап.,* **дровосѣ́чище** [ср.] сѣчи́ще, **дровоко́лня,** мѣсто, гдѣ рубятъ дрова, въ лѣсу или во дворѣ (отъ *тинать*). *На дровотнѣ ни полѣна.* **Дровоме́лъ?** [**дровоме́ля.** Опд.] об. *сиб.* чернорабочій, работникъ. [*Дровомѣлъ славу не поютъ. сиб.* Опд.]. *Рабочіе на* **дровомётк**ѣ, при швырковой по(вы)грузкѣ или свалкѣ дровъ. **Дрововóзъ** м. рабочій для возки дровъ. **Дрововóзный,** къ возкѣ дровъ относящс. **Дровоко́лка** ж. колотушка, для колки дровъ. **Дровоко́лъ** м. рабочій для колки дровъ. **Дроволо́мъ** [м.] брап. мужчина, неотесанный болванъ. **Дровомётка** ж. работа метапія, кидки дровъ въ одно мѣсто. **Дровоно́съ, —но́сецъ** [—сца] м. работникъ для носки дровъ. **Дровосу́шня** ж. особая печь или устройство на заводахъ, для сушки дровъ. **Дровосу́шный,** къ этому дѣлу относящійся. **Дровосу́хъ** м. работникъ при дровосушной печи. **Дровосѣ́чный,** къ рубкѣ дровъ относящійся.

Дро́вка? ж. *вор.* новотёлка, корова съ перваго растелу, первотёлка.

[**Дро́вни, дровни́шки, дровно́, дро́вный, дрововóз-, дровоко́л-, дроволо́мъ, дровомє-, дровомѣля, дровонос-, дровору́б-, дровос-, дрово́тня, дрову́шк-, дро́вы, дровян-** см. *дрова*].

1. **Дрога́** см. *дрожать.*
2. **Дрога́** или **дрожи́на** ж. продольный брусъ, у лѣтнихъ повозокъ всѣхъ родовъ, для связи передней оси (подушки) съ заднею; дрога́ опредѣляетъ длину хода, бываетъ деревянная и желѣзная, парная и одиночная, по серединѣ. **Дро́ги** [ж. мн.] ходъ изъ-подъ повозки, кареты инр., т. е. передокъ и задокъ, связанные дрогами; ро́спуски подъ водовозную бочку, подъ пожарные снаряды; простая трясучка для ѣзды въ полѣ, на охоту, безъ кузова; || колесница для отвозу покойниковъ. **Дро́жки** [род. **—жекъ**] ж. мн. короткія дроги, для легкой ѣзды въ городѣ; *въ Москвѣ* онѣ назывались *волочка́ми,* а когда сидѣнье подымалось на столбикахъ, то *столбовыми дрожками;* надъ колесами, отъ пыли и грязи, придѣлывались крылья, замѣняемыя при волочкахъ обмотнымъ фартукомъ. Маленькія и безъ крылъ, *бѣговыя дрожки.* Столбики замѣнили рессорами: *дрожки рессорныя;* а чтобъ не сидѣть верхо́мъ или бокомъ, придумали *крытыя* или *пролетки,* нерѣдко

крытыя, съ откидным верхомъ. *Четверомѣстныя дрожки*, съ запонами и продольною разгородкою, назывались *линейкою*, на которую иногда ставился верхъ, на четырехъ столбикахъ, съ занавѣсами кругомъ. *Верхомъ, да на дрожкахъ. Свои ножки, что дрожки: всталъ да пошолъ. Словно кто въ брюхѣ на дрожкахъ (на колесахъ) ѣздитъ!* **Дро́жечный**, къ дрожкамъ относящійся. **Дро́жечникъ** м. дрожечный мастеръ.

[**Дрога́ло**], **дрога́чъ** см. *дрожать*.

[**Дро́ги** см. 2. *дрога*].

Дрогисть, м., фрщ. [droguiste], москательщикъ, торговецъ аптечнымъ товаромъ, снадобщикъ, зелейн(ейщ)икъ (отъ *зелье*).

[**Дрогли́вый**, **дро́гнуть** см. *дрожать*].

Дрожа́ть, [*каз.* иногда **дрожжа́ть**], **дра́гивать**, трястись, быть въ быстромъ колебательномъ движеніи; шататься взадъ и впередъ по частямъ или частицами своими, безпрерывно измѣняя внѣшній очеркъ. Человѣкъ *дрожи́тъ* отъ стужи, отъ страху, отъ скупости, и потому словомъ этимъ выражаютъ также ознобъ, боязнь, скряжничество. *Овцу стригутъ, баранъ дрожитъ (другая того же жди). Онъ надъ копейкой дрожитъ. Деньга лежитъ, а шкура дрожитъ. Соболь бѣжитъ, а шкурка* (стрѣлка) *дрожитъ. Когда меня мать рожала, такъ три года дрожала!* похвальба. **Дро́гнуть**, значеніе то же, дрожать; но гл. этотъ заключаетъ въ себѣ два вида: неопредѣлен. и однократ. *Я дро́ну теперь; а дрогъ всю ночь отъ стужи* (будущее: *буду* или *стану дро́гнуть*). || *Я дрожу, дрожалъ; непріятель дро́гнулъ, а мы не дро́немъ* (буд., а настщ. нѣтъ), испугался, не устоялъ, содрогнулся, а мы не задрожимъ. *Жди, какъ волъ, обуха, а не дрогни! Вода дро́гнула арх.* пошла на убыль; *вода зажила́*, пошла на прибыль. *Молоко дро́гнуло*, стало киснуть. *Онъ вздрогнулъ съ испугу, вы́дрогъ, продрогъ, передрогъ на морозѣ. Задрожалъ отъ сердца. Издрогъ, надрогся подъ дождемъ. Подрожалъ немного.* **Дрожа́нье** ср. длит. состоянье всего дрожащаго. **Дрожь** ж. [*пск.* **дрощъ** м.] иногда **дро́жка** [ж.] общее дрожанье, трясенье всего тѣла; ознобъ лихорадочный, сотрясенье отъ стужи, отъ боязни, страха, либо болѣзненное. *Меня дрожь проняла. Вѣсть эта прошла по миѣ дрожью. Онъ дро́жью,* **дрожма́** *дрожитъ.* || Трель, на музыкальномъ орудіи, или голосомъ. *Соловей дро́жью разсыпается.* **Дрогли́вый**, пугливый, робкій, легко вздрагивающій при внезапности. **Дрега́**, **дрога́**, **дряга́** об. *рлз. влд.* безпокойный человѣкъ, непосѣда; **дрога́чъ** [—ача́] м. *рлз.* то же, кто дергается, ломается. **Дрегва́**, **дрягва́** ж. *кур.*, **дрога́ло** ср. *влд.*, **дрожа́ло** ср. *арх.*, **дрожа́лка** ж. *пиж.* говяжій или рыбій застуженный отваръ, студень, холодецъ. || *Дрожа́лка* также растеніе Tremella [mesenterica]; || видъ наливняка, инфузоріи; || вещицы, сажаемыя въ уборахъ и украшеньяхъ на витую пружинку, которая дрожитъ и колышется при каждомъ движеніи. **Дряга́ть**, [**дрега́ть**], **дрягну́ть** или **дрыга́ть**, **дрыгну́ть**; **дря́гивать**, бить или биться ногами, изъ упрямства или судорожно отрывисто лягать. *Дрягать головою*, подергивать. *Умираетъ, а ногой дрягаетъ (а зелье хватаетъ*, волъ, упрямъ, все свое). *Не радъ ляхъ, что померъ, да ногами дрягаетъ! Ногой дрягаетъ, деньги отказываетъ.* **Дряга́ться**, дрягать, лягаться. *Живется, поется; умирается, дрягается!* безлично. **Дрягу́нъ** [—уна́], **дряга́чъ** [—ача́] м., **дрягу́ша** об., **дрягу́нья** ж. кого дергаетъ, корчитъ, судорожно подергиваетъ. **Дряга́нье** ср. дѣйст. по знач. гл. **Дрягá** ж. корча, судороги (см. выше), **дрягота́** [ж.] дерганье мышцъ. **Дряга́лка**, [**дрега́лка**] ж. чекмарь, колотушка, палица, долбня, чекуша, ручная дубина. *Въ Кмч.* тюленей, перпъ, обсохшихъ на лайдѣ, бьютъ дрягалкою. **Дрыга́локъ** *напьлся пож.* хватилъ дроздовъ, промерзъ, назябся. **Дры́гать**, **дры́гнуть** *влд. кстр.* дрожать, дрогнуть; **дряга́ть**. **Дрыгъ** частица, выражающая однокрт. дрожанье, дерганье членомъ. *Дрыгъ ножками, крутъ рожками, верть хвостикомъ.* [Ср. *дрява, дрыга́ть*].

Дро́жди, **дро́жжи**, **дро́зжи** ср. мн., **дро́ждіе** ср. црк., **дрожжа́** ж. *пск. твр.* бадровь, мелъ, закваска, пенобдъ брожёнаго напитка, особ. пива, для ускоренія броженья въ хлѣбенномъ. *Запустить сусло дрожжами. Про одни дрожди не говорятъ двóжды (трожды). По дрождямъ пива не узна́ешь. На моихъ дрожжахъ ваше тѣсто взошло. Дай всякому дѣлу перебродить на своихъ дрожжахъ*, не спѣши. **Дрождяно́й**, **дрождево́й**, **дрож(з)жа́ный**, въ различ. видѣ къ дрожжамъ относящійся. **Дрождяни́къ** [—ика́] м. горшокъ, посудина для держанья дрожжей. **Дрожжа́нка** ж. кадка, въ которую на винокурняхъ переливаются дрожжи *заторныя*, съ прибавкою *пивныхъ*, или старыхъ винокурныхъ. **Дрождё(дя́)нка** ж. *прм.* смѣсь изъ солода, для приготовленья дрождей.

[**Дро́жечникъ**, **дро́жечный** см. 2. *дрога*].

[**Дрожжа́**, **дрожжа́ный**, **дро́жжи** см. *дрожди*].

[**Дрожжа́ть** см. *дрожать*].

[**Дрожи́на** см. 2. *дрога*].

[**Дрожи́ть** см. *дорогой*].

[**Дро́жка** см. *дрожь*].

[**Дро́жки** см. 2. *дрога*].

[**Дрожма́**, **дрожь** см. *дрожать*].

[**Дроздёнокъ**, **дроздо́вый** см. 2. *дроздъ*].

[**Дроздо́вый** см. 2. *дроздъ*].

1. **Дроздъ** м. *(гроздъ?) пиж.-сем.* овсяная бронь или овсяный колосъ. || *кстр.* головка рѣпчатаго лука **Дроздо́ться** *пиж.-сем.*, объ овсѣ, колоситься, выкидывать бронь.

2. **Дроздъ** [род. **дрозда́**] м. птица Turdus. *Большой сѣрый дроздъ*, деряба, T. viscivorus; *большой дроздъ-рябинникъ*, T. pilaris; *малый дроздъ-рябинникъ*, можжевельникъ, также сѣрый, желтокрапчатый; *чорный дроздъ* (два вида: [T. merula, T. torquatus]), самка сѣрая [темнобурая]; *пѣвчій дроздъ*, сѣрый, T. musicus; *каменный др.*, T. saxatilis; *водяной др.*, камышникъ, T. arundinaceus, бѣгаетъ подъ водою; [*орѣховый др.*], поддроздъ, бѣлобровикъ, [орѣховникъ], T. iliacus. **Дроздёнокъ** [—ика, м.], дроздовый птенецъ. **Дроздо́вый**, **дроздя́чій**, **дроздо́ный**, къ нему относящійся, принадлежащій. *Простъ, какъ дроздъ. Хватилъ дроздо́въ*, назябся, прозябъ. *Зашибъ дрозда́*, выпилъ лишнее.

[**Дрожжа́нка**, **дрожжа́ный**, **дро́жжи** см. *дрожди*].

Дройться *пск.*, о рыбѣ, крутиться отъ опьянѣнья, послѣ мочки въ рѣчкахъ или озерахъ конопля.

1. **Дрокъ** м. *арх. (дрочить)*, подъёмна *волж.*, фалъ

морс., спасть для подъема паруса или рея. || *Дрокъ*, растенье Genista, **дро́чникъ** м. *Др. краси́льный*, желтая краска, шильная трава, Gen. tinctoria, также || раст. Origanum vulgare, души́ца, душмянка, матери́нка, **Дро́ковый**, къ дроку относящ. **Дрокоме́ля** об. *влт.* пустомеля, пустоплетъ, пустобай.

[2. Дрокъ см. *дрочить*].

Дро́мгедъ м., [англ. drumhead], верхній кругъ шпиля на суднѣ, въ который вставляются вымбовки, рычаги.

Дро́мка? ж. *вор.* повотелка, первотелъ, корова впервые отелившаяся? См. *дровка*.

1. Дромъ см. *дрема*.

[2. Дромъ см. *друзья*].

Дро́нта ж. или [**дронтъ**], **додо́** [м.] уродливая, тяжолая, пѣшая птица, съ лебедя, водившаяся ещо въ концѣ XVI вѣка на островѣ Бурбонѣ.

Дро́нтикъ? м. *нижг.-мак.* упряжной валекъ, ба́рокъ, вага́нъ, во́рчакъ.

[**Дронтъ** см. *дронта*].

[**Дро́тикъ, дро́тиковый, дротина́, дро́тичный** см. *дротъ*].

Дротова́ть см. *дратовать*.

Дротъ м., съ нѣм. [Draht], *южс.* проволока; **дроти́на** ж. *пск.* толстая проволока. || *Дротъ*, **дро́тикъ** м. *донс.* копье, пика; || швырковое копейцо́. || *иерс.* то же, а иногда спица, вязальный прутокъ, игла. **Дротяно́й** *южс. кур. вор.* проволочный. **Дро́тиковый** или **дро́тичный**, къ дротику относящійся.

Дрофа́ [ж.] драфа, дрохва, дудакъ, птица Otis tarda. [Ср. *дрохва*].

Дрочи́ть [3 л. ед. **дрочи́тъ** и **дро́читъ**], **дра́чивать** что, вздымать, подымать, вздувать, подвысить; || кого, нѣжить и тѣшить, ласкать, баловать любя, холить, выкармливать. *Дрочить дитя по головкѣ*, гладить, баловать, потакать. *Дрочоное ди́тятко*, баловень. *Учонъ жену бьетъ; а дрочонъ—мать. Печка дрочитъ, доли клочитъ*, лакомая ѣда. *Печка дрочитъ (нѣжитъ), а дорожка учитъ.* [|| *Дрочи́ть*, онанизи́ровать, предаваться онанизму]. **—ся** стрд. и возв. по смыслу рѣчи. *Ребенокъ дрочится*, нѣжится или дуритъ, плачетъ изъ упрямства, чтобъ приласкали. *Подсолнечники дрочатся*, идутъ въ стволъ, въ стебель, а цвѣтъ малъ. *Скотъ дрочится*, дуритъ, шалитъ, бѣсится съ жиру; бѣгаетъ и реветъ въ жары, отъ комара и мухи, отъ оводовъ; строчится, бзырить, бызуетъ; пора и сост. это назыв. **дро́ча** ж., **дро́чи** мн., **дрокъ** м. строка́, бызы́, зыкъ, бзыкъ или дзыкъ (съ половины іюня по третью недѣлю іюля). **Дрочёнье** ср. длит., **дро́чка** ж. об. дѣйст. и сост. по гл. || *Дрочка* об. также **дро́чень** [—чня] м., **—ница** ж. *съв. и вост.* баловень, изнѣженное, дрочоное дитя, закормленное, избалованное, гов. также о сытомъ скотѣ и птицѣ. [**Дрочи́ло** м. кто дрочитъ. *пск.* Опд. **Дрочо́ха** ж., говоря о дѣвушкѣ: балованная, бережоная. *пск.* || Нѣженка. *твер.* Опд.]. **Дрочо́на** ж. дрочень; || родъ сбитой съ мукою и молокомъ яичницы; есть и икорная дрочона, и картофельная на яйцахъ и др. [**Дрочо́но** ср. тертый картофель, поджаренный на маслѣ съ яйцами. *сибир.* Опд.]. **Дрочли́вый**, охотникъ нѣжиться, дрочиться, сибаритничать.

[**Дро́чникъ** см. *дрокъ*].

[**Дро́чница, дрочо́на, дрочо́но, дрочо́ха** см. *дрочить*].

[**Дрощъ** см. *дрожать*].

[**Дру́га** см. *другъ*].

[**Другакъ, другано́ъ, другачъ** см. *другой*].

[**Другдру́жный** см. *другъ*].

[**Другиждо** см. *другой*].

[**Другиня, другощина́** см. *другъ*].

[**Другодан-** см. *другой*].

[**Другодру́жный** см. *другъ*].

[**Другожды, другожён-, другожо́нъ** см. *другой*].

Другой́, *арх.* **дру́гой**, слѣдующій за первымъ, второй: *первой́, другой́, третій*. || **Иной́**, и́ный, не тотъ или не этотъ. *Ипъ ли другой бритвы, эта тупа?* || Такой же точно, вполнѣ сходный. Стар. дружка, товарищъ, помощникъ по должности, службѣ. *А въ друшихъ былъ у воеводы имрекъ. Это другой ты. Онъ словно другой Наполеонъ. Одинъ говоритъ пьянъ, другой говоритъ пьянъ, поди, ложись спать! Одной рукой собирай, другою раздавай. Въ одной рукѣ пусто, въ другой ничего. Степанка, есть ли другая баклажка? Обычай дорогой, что выпить по другой! Одно за другимъ; одно къ одному. Отъ бѣды бѣжалъ, да на другую напалъ (да въ про́пасть попалъ). Потужи о себѣ, а тамъ и о другихъ. Не нашолъ въ себѣ—не ищи и въ другихъ. Чего себѣ не хочешь, того и другому (и другу) не твори. Хоть бы худое, да другое (да иное). Одинъ не годится, другой хоть брось, третій маленько похуже обоихъ. Не будетъ Маланьи, будетъ другая. Что мнѣ до другихъ, былъ бы я сытъ (живъ)! Добрая жена, да жирныя щи, такъ другого добра не ищи!* **Другако́ъ** [—ака́] м. *донс.* пастой воды на виноградныхъ выжимкахъ; || *Другакъ* и *первакъ орл.* два разбора хлѣбнаго зерна́, особо отвѣваемые изъ *чела* и *озадка*; за озадкомъ лежитъ уже *ухвостье*. || Иногда то же что **другано́ъ** [—ана́] м. второй наливъ пива или квасу, жидкая, расхожая бражка, второго налива, уже по спускѣ сусла; такой же квасъ или булычъ. || *Другакъ*, второй рой въ лѣто изъ улья, второй выводъ. || *Отъ этого улья другакъ отроился*. || *Лукъ другакъ*, лукъ рѣпчатый, на другой годъ послѣ *первака; третьякъ* уже плоховать, а далѣе *четвертака* онъ не идетъ. **Другачъ** [—ача́] м. вещь или товаръ второго разбора, какъ *первачъ* перваго, *третьякъ* третьяго. *Мука́ первачъ*, перваго размола; *другачъ*, второго, вторичнаго, перемолотыя высѣвки первача. **Другоня, другонька, другошка** об. другой, второй, въ видѣ клички лошади, коровы. **Дружачка** об. *кур.* подру́жье, подруга, напр. оба супруга другъ другу. *Что твой дружачка?* **Другиждо** или **другожды, другоредь, другорядъ, другончики, другорижды**, [**другорѣжды**. *влт.* Опд.] нар. другой въ другой разъ, вторично или ещо разъ, ещожды, снова, опять. **Другомя́** *съв.* другимъ образомъ, на другой ладъ, иначе, инако. **Другондѣ** нар. въ другомъ или въ иномъ мѣстѣ, инбгдѣ, не тутъ или не тамъ. **Другоя́кій** *съв.* иной, не такой, инаковый, другого вида, рода. **Другоя́къ, другоя́ко** нар. *съв.* другомя, не такъ, иначе, на другой, иной ладъ, инымъ ро-

домъ, способомъ. **Другода́ный, другода́нъ** *влд.* вторично или вдвойнѣ данный, или второй по счоту изъ числа данныхъ. *Первода́ный померъ у насъ, а это другода́нъ.* [|| *Другоданъ,* то же, что *друганъ,* второй сливъ съ пивного сусла. *архан.* Опд.]. **Другоже́нецъ** [—**нца**], **другожо́нъ** м. *тмб.* вдовецъ, вторично женившійся; **другому́жня** *жена,* вдова, вышедшая за второго мужа; второже́нецъ и второмужняя, второмужа́тка. **Другоми́лый,** второй изъ милыхъ, милѣйшій по первомъ. **Другона́дцать** *кстр.,* **друго́нцать** *ряз.,* двѣнадцать, двана́десять. **Друго́нцатый** *день.* **Другонра́вный,** другомилый, второй изъ полюбившихся. **Другопе́рвый,** первый, первѣйшій изъ вторыхъ; лучшій изъ второго разбора, второпервый. **Другопу́щеникъ** м., —**ница** ж. второй изъ числа пущенныхъ; второй постоялецъ. **Другосбо́рный,** второсборный, другого или второго сбора. *Другосборный чай.*

[**Друголю́біе** см. *другъ*].

[**Другоми́лый, другому́жня, дру́гомя́, другон-, другоп-, другор-, другос-, друго́шка, другоя́к-** см. *другой*].

Другъ м. другой, въ знач. такой же, равный, другой я, другой ты; ближній, всякій человѣкъ другому. *Не пожелай другу, чего себѣ не желаешь. Любите другъ друга, снисходите другъ другу* или *другъ ко другу,* одинъ другого или къ другому. *Другъ по другѣ, а Богъ по всѣхъ. Другъ обо другѣ, а Богъ обо всѣхъ (печотся). Надъ другомъ посмѣялся, надъ собой поплачешь. Не смѣйся другу, не изживъ вѣку. Поглядимъ, какъ другъ по другѣ кутью поѣдимъ. Дѣлай другу добро, да себѣ бъ безъ бѣды. Любить себя—любить друга. Четыре брата бѣгутъ, другъ друга не нагонятъ?* колеса. *Другъ за другомъ гонятъ, ничѣмъ не догонятъ?* колеса. || Общее названье или привѣтъ, въ бесѣдѣ съ равнымъ или низшимъ. *А что, другъ, гдѣ тутъ пройти на дорогу?* вопросъ встрѣчному. || Близкій человѣкъ, пріятель, хорошій знакомый; а въ самомъ тѣсномъ смыслѣ, связанный узами дружбы. [Тоже о женщинѣ. *Но мнѣ ты ихъ скажешь, мой другъ, Ты съ дѣтства со мною знакома, Ты вся воплощо́нный испугъ.* Некр. Поэтому оборотъ **другъ дру́га** и т. п. относится тоже къ женщинамъ. Первое **другъ** стоитъ всегда въ именит. пад.: *Знаю, что оставляя васъ* **другъ съ дру́гомъ,** *оставляю обѣихъ въ добрыхъ рукахъ.* Krn.]. Отъ *другъ,* пріятель, мн. **друзья́**; отъ *другъ,* ближній или доброжелатель, мн. **дру́ги**; род. **друзе́й** и **друго́въ.** *Будешь другъ, да не вдругъ. Всѣ друзья, толоконнички, а толоконце съѣвъ, да розно всѣ. Не бойся врага умнаго, бойся друга глупаго. На друга надѣяться, самому пропадать. Друзей-то (пріятелей) много, да друга нѣтъ. Старый другъ лучше новыхъ двухъ. Три друга: отецъ, да мать, да вѣрная жена. Друзьямъ и въ одной могилѣ не тѣсно. Больше той любви не бываетъ, какъ другъ за друга умираютъ. Другъ рубля* (денегъ) *дороже. Не держи сто рублей, держи сто друзей. Былъ бы другъ, будетъ и досугъ. Былъ бы другъ, а время будетъ,* видаться. *По службѣ ни дру́га, ни не́друга. Другу не дружи, не́другу не мсти. Другу дружи, другому не вреди (не́друга не губи). Хороша служба за друга, да другъ-отъ каковъ? Дай Богъ не́друга, да умнаго; а другъ да дуракъ, наплачешься съ нимъ! Будь другъ, отойди прочь! Всякъ самъ себѣ и другъ и не́другъ. Радъ другу, да не какъ себѣ. Для друга послѣдній кусокъ—съѣмъ. Въ торгу другъ—деньга.* **Други́ня** ж. другъ женскаго пола, подруга. **Друговщи́на** ж. община, общество, товарищество, кругъ, согласіе, ватага, артель, братство. **Другдру́жный, другодру́жный,** взаимно супротивный, междоусобный, усобищный. **Друголю́біе, дружелю́біе** ср. любовь къ ближнему, друга къ другу, расположенье къ миру, согласію и взаимной любви и услугамъ. **Друголю́бный, дружелю́бный,** пріятельскій, благосклонный, милостивый, радушный и миролюбный. **Дружелюби́вый** прл., **дружелю́бъ** м. склонный къ дружелюбію. **Дружелю́бность** ж. дружелюбіе, въ знач. качества. **Дружи́ще** [м.] увел. закадычный, самый близкій другъ, но не въ высшемъ значн. дружбы. **Дружо́къ, дружо́чекъ** [—**чка,** м.] умал. и ласкат. || *Сиб. и прм. дружокъ* уптрб. вм. дру́жка, въ значен. пара, чета вещей, продающихся, идущихъ въ дѣло парой, нпр. *дружо́къ вѣниковъ, дружокъ вёдеръ.* || *Въ Сиб. дружкомъ* зовется ямщикъ, принявшій отъ другого ямщика сѣдока; товарищъ, которому по дружбѣ и уговору передается работа. || Петля, вдѣваемая въ бердо? *Нѣтъ такого* **дружка́,** *какъ родная матушка. Ради милаго дружка́, сережку изъ ушка! Инъ уважить дружка, вынуть сережку изъ ушка! Далъ бы дружку́ пирожка, да у самого ни куска. Каковы* **дружки́,** *таковы имъ пирожки. Были-бъ пирожки, будутъ и дружки́. Другъ на дружку, а всѣ на Петрушку. Былъ бы дружокъ, найдется (найдемъ) и часокъ. Въ дружкѣ себя любишь.* **Друзя́ка** м. *юж.* хорошій, уживчивый, смирный и работящій человѣкъ и товарищъ. **Дру́га** или **дру́жка** ж. чета, пара, ровня, про́тивень, одна изъ па́рныхъ вещей. *Гдѣ дру́жка этому подсвѣчнику? Соболю одинцу дру́жки не бываетъ. Не дружка, такъ ровня; не ровня, такъ свой братъ.* || *Дру́жка* м. или **дру́жко** *пск.,* **дружко́** *тмб. кур.,* **дру́хна** *запд.,* **дру́жій** *кал.,* второй свадебный чинъ со стороны жениха (первый: старшій бояринъ, *тысячникъ),* женатый молодецъ, главный распорядитель, бойкій, знающій весь обрядъ, говорунъ, общій увеселитель и затѣйникъ; онъ же уводитъ и ночью стережотъ молодыхъ; ему помощникъ *подру́жье* и *третьякъ. Въ Сибири* дружка самое почотное свадебное лицо, дока, знахарь, который отводитъ всякую порчу. Гдѣ бываетъ по двое и болѣе дружекъ, изъ холостыхъ, тамъ это помощники и прислужники, шафера́. *Здравствуйте, князь со княгиней, бояре, сваты, дружки, и всѣ честны́е поѣзжане! На дру́жкѣ шапочка, послѣ дядюшки Порфенка; на дру́жкѣ штанишки, послѣ дяди Микишки; на дру́жкѣ кафтани́шка, съ баннаго помели́шка!* укорная пѣсня дру́жкѣ. || *Дружка,* какъ бы въ знч. чета, *влд.* молодой женатый парень, новожонъ; холостой, *подру́жье, полдру́жье.* **Дру́жкинъ, дружко́въ,** дружкѣ принадлежащій. **Дру́жни** м. мн. пара, чета свыкшихся животныхъ; пріѣзженная пара лошадей, ярмо воловъ, смычокъ гончихъ нпр.

Дру́женцы м. мн. въ тканьѣ ковровъ: близна, огрѣхъ. **Друже́нь** м., —**ница** ж. *пск.*, **дружни́къ** [—ика́] м., **дружни́ца** ж. *ив.* любовникъ, —пица. **Дружья́** м. мн. *вор.* чета любовниковъ. **Дружьё** ср. собир. товарищи, сотоварищи, пріятели. *Ни дружья́ нѣтъ, ни бра́тии,* пѣс. **Дру́жній** или **дру́жій**, въ общ. значен. чужой, принадлежащій другому, не свой; въ тѣсн. знач. принадлежащій другу. *Дру́жій* иногда противоп. *вра́жьему;* **дру́жескій**, свойственный другу, друзьямъ, имъ принадлежащій, или || **дру́жественный**, **дружебный**, дружелюбный, на дружескомъ расположеніи основанный. **Дру́жественность, дружебность** ж. свойство дружелюбнаго, дружеское расположенье. **Дру́жный**, пріязненный, пріятельскій, мирный, согласный, на любви и доброжелательствѣ основанный; совмѣстный, соединенно дѣйствующій. *Я дру́женъ съ нимъ,* мы друзья́. *Дружная семья. Работайте* **дружне́е**. *Дружно не грузно, а врозь—хоть брось. Гдѣ потѣснѣе, тамъ и подружнѣе (и веселѣе). Подслушиваютъ на гумнѣ* (гаданье): *дружный стукото́къ, идти въ большую семью, а одинъ цѣпъ—за одинокаго.* **Дру́жность** ж. состоянье, свойство дружнаго. **Дружли́вый**, охочій дружиться. **Дру́жба** ж., **дру́жество** ср. взаимная привязанность двухъ или болѣе людей; тѣсная связь ихъ; въ добромъ смыслѣ, бозкорыстная, стойкая пріязнь, основанная на любви и уваженіи; въ дурномъ, тѣсная связь, основанная на взаимныхъ выгодахъ. *Въ дружбѣ правда. Чаще счотъ—крѣпче дружба. Счотъ дружбѣ не помѣха. Счотъ дружбы не портитъ. Дружба дружбой, а денежкамъ счотъ. Дружба дружбой, а въ карманъ (а въ горохъ) не лѣзь. Дружбу помни, а злобу забывай. Говорить правду, терять дружбу. Я тебѣ докажу дружбу!* угроза. *Будешь ты мою дружбу помнить! Какову дружбу завседешь, такову и жизнь поведешь. Не съ службу, а съ дружбу, сдѣлай. Дружба дружбой, а служба службой. По службѣ нѣтъ дружбы.* **Дружи́ть** кого съ кѣмъ, заставлять быть дружну, сводить на дружество. *Пасъ дружатъ согласныя понятія и мысли. Нужда дружитъ и собаку съ кошкой.* || Кому, желать добра, покровительствовать; поправливать, потака́ть, судить неправо, въ чьюлибо пользу. *Другу не дружить, недругу не мстить.* || *ниж.* помогать кому, напр. пособлять кормщику весломъ при поворотѣ. *Вѣтерокъ дружитъ намъ,* попутный. *Давай дружить: то я къ тебѣ* (обѣдать), *то ты меня къ себѣ* (зови)! *Кому счастье дружитъ, тому и люди.* **Дружи́ться** съ кѣмъ, сдружаться, вступать въ дружбу, въ пріязнь. *Съ водою, съ вѣтромъ да съ огнемъ не дружись!* не вѣрь имъ, не плошись. *Съ нимъ (съ медвѣдемъ) дружись, а за топоръ держись. Дружиться дружись, а за саблю держись. На что съ тѣмъ дружиться, кто охочь браниться. Суворовъ не велѣлъ съ австрійцемъ дружиться,* солдт. *Дружи́ться къ бе́регу арх.* жаться, держать близко или придерживаться. **Дружи́тель** м., —**ница** ж. кто дружитъ кому либо чему. **Дружи́на** ж. прк. супруга, жена. || Об. *южн. зап.* другъ, подруга. || *ист.* общество, артель, ватага. *Ловецкая дружи́на пск.* рабочая ватага, рыболовная артель. || Войско, рать, въ извѣстномъ составѣ; наше ополченье въ 1812 и 1854 годахъ состояло изъ тысячныхъ дружинъ. *Княжья дружина* стар. отборное войско или гвардія; тѣлохранители; || въ свадебномъ чинѣ, женихови поѣзжане вообще. **Дружи́нный**, къ дружинѣ относящійся, принадлежащій. **Дружи́нникъ** м. ополченецъ, ратникъ, земскій воинъ.

[**Дружа́чка** см. *другой*].

[**Дру́жба, дружебн-, дружелюб-, дружен-, дру́жес-, дружечекъ, дружи́на, —и́нникъ, —и́нный, дружи́тель, дружи́ть, дружи́ще, дру́жій, дру́жка, дру́жкинъ, дружко́, дружко́въ, дружли́в-, дружн-, дружо́къ, дружо́чекъ, дружьё, дружья́** см. *другъ*].

Дру́за ж., [друзъ м., нѣм. Druse], горн. какія-либо гранки (кристаллы), густо наросшіе на одномъ камнѣ; грудка гранокъ, щотка.

Друзгъ, *моск.* **дрызня́къ** [—яка́], **дрязгъ**, *кур.* **дрямъ**, *кал.* **дрёмъ**, **дромъ** м. хворостъ, сушнякъ, хламъ въ лѣсу, валежникъ, буреломъ, сушь. **Друзга́** ж. *смл.* друзгъ, вообще все рыхлое и сухое; соръ, сухой листъ и прутья подъ ногами *пр.* **Дру́зги** [м. мн.] хмель, выпутый изъ пива или меду. [Ср. *дрема: дрёмъ*].

[**Друзъ** см. *друза*].

[**Друзя́ка** см. *другъ*].

Друка́рня ж., [польск. drukarnia, съ нѣм.], стар. *южн. и запд.* типографія, печатня, книгопечатня. **Друка́рь** [—аря́] м. типографъ, печатникъ, книгопечатникъ.

Друкъ, дручо́къ [—чка́, м.], **дручи́на** [ж.], **дручи́ща** м. (нѣмецк.?) *вор. тмб.* дрюгъ, жердина, рычагъ, слега́; гнетъ, прито́угъ, бастро(ы)къ.

Друмъ м. *кур.* дремъ, дромъ.

[**Дру́хна** см. *другъ*].

[**Дручене́ніе** см. *дручить*].

[**Дручи́на** см. *друкъ*].

Дручи́ть кого, удручать, мучить, томить, изнурять, обременять, отягощать, тяготить, ма́ять. —**ся** стрд. и возв. по смылу рѣчи. **Дручене́нье** ср. дѣйст. по знач. гл.

[**Дручи́ща, дручо́къ** см. *друкъ*].

Друя́нка ж. *смл.* пенька лучшаго качества.

Дрыбать *твр.* дрябать, царапать перомъ, марать, писать кой-какъ.

Дрыга́ть, дрыгну́ть *твр. влд.* дрягать, лягать. **Дры́гать, дры́гнуть** *влд. кстр.* дрожать, дрогнуть. [*Тараканъ, когда окольваетъ, ногами дрыгаетъ*]. **Дрыга́нье** [ср.] сост. по гл. *Гляжь, какъ онъ дрыга́ется! пск.* дрожитъ, трясется. [**Дрыгалка** ж. дубина съ утолщоннымъ концомъ, употребляемая промысловыми охотниками при убоѣ морскихъ котиковъ. Ак. **Дрыга́лка** ж. рѣзвая дѣвушка. *твер.* Опд. См. *дрожать*].

[**Дрыгу́нъ** см. *драгунъ*].

[**Дрыгъ** см. *дрожать*].

Дры́згать, —ся, дрызгъ *пск.* [?] искажн. брызгать, —ся, брызгъ. [**Вдрызгъ**, въ дребезги, въ пухъ и прахъ. *Всего 15 строкъ ему посвятилъ, а всего испакостилъ; вдрызгъ, въ смятку*].

[**Дрызня́къ** см. *друзъ*].

[**Дрыль** см. *дрель*].

Дры́нда [ж.] *зап.* соха, у которой сошники ставятся круто, почти отвѣсно.

Дры́хать *прм.* или **дры́хнуть**, спать много, долго,

безпробудно. [*И дѣды* дрыхли, *и отцы* дрыхли, *и я* дрыхну]. **Дрыхо́ня** об. [*пск. твер.*], *пск.* **дрыха́ла** об. лежебокъ, соня, спячка, лѣнтяй.

Дрюкъ, дрючо́къ [—чка́], **дрючи́на, дрючи́ща** млрс. *юж.* и *тмб.* друкъ, дручо́къ, слега, колъ, шестъ, орясина, жердь, лѣсина, рычагъ; гнетъ, нажимъ, при́тугъ. *Лѣсъ дрючокъ* собр. идущій на дручья, березовый. **Дрю́чить** *ниж.* дрыхнуть, спать безъ просыпу; поэтому || *дрюкъ* также дрыхала, сонный, лѣнтяй, или *смб.* **дрю́пень** [—пня, м.]. || *Дрючить тул.* ревѣть, выть. || *Дрючить, владим.* **дрю́кать.** Оп.] кого, бить дубиною.

[**Дря́ба** см. *дряблый*].

[**Дря́бка** см. *дрябы*].

Дря́блый, о деревѣ, корневыхъ овощахъ, плодахъ, вялый, потерявшій сокъ, свѣжесть, крѣпость; загнившій; объ ископаемомъ ипр., рыхлый, поздристый, крохкій. **Дряблова́тый,** то же, въ меньшей степени. **Дря́блость и дряблова́тость** ж. состоянье, свойство по знч. прлгт., а также || дряблый предметъ или мѣсто, **дрябь** ж., **дряблё** ср., **дря́ба** ж. или **дрябы́шъ** [—ыша́] м. дряблое дерево, бревно; дряблая брюква, рѣдька ипр. || *Дрябь* также дряблость, и || дряблое мѣсто. **Дря́бникъ** м. растеніе Pugionium. **Дря́бнуть** или **дряблѣ́ть,** *твр.* **дре́биться,** становиться дряблымъ, загнивать или вывѣтриваться и рыхлѣть. **Дрябьё** ср. собр. дрябдый, порченый припасъ; старые, негодные грибы. **Дрябѣ́ть,** дребезжать или издавать глухой, дрожащій звукъ.

Дрябы́ ж. мн. *(дроби́на?) моск.-руз.* одрецъ, сноповозка, телѣга для возки сноповъ. **Дря́бка, дря́пка** ж. *тмб.* полевая рабочая телѣга, не обшитая; родъ малаго одреца.

[**Дрябы́шъ, дрябь, дрябьё, дрябѣ́ть** см. *дряблый*].

[**Дряга́, дряга́лка, дряга́нье,**] **дряга́ть, —ся,** [**дряга́чъ,** 1. **дрягва́** см. *дрожать*].

2. **Дря́гва** ж. *смл.* болото, зыбунъ, трясина. [Ср. *дрожать*].

[**Дря́гивать** см. *дрожать*].

Дря́гиль, дра́гиль м., [голл. drager], верхняя часть задней телѣжной подушки, надъ осью. || Крючникъ, посильщикъ, нош(с)ецъ, носчикъ, вьючный рабочій. *Дрягиль съ крючкомъ и ходитъ.* **Дря́гилевъ,** ему лично принадлжщ.; **дря́гильскій,** имъ свойственный. [**Дря́гильныя** *деньги* таможн., взимаемыя за нагрузку и нагрузку товаровъ, подлежащихъ оплатѣ пошлиной].

[**Дрягнуть, дряготá, дрягу́нъ, —у́нья, дрягу́ша** см. *дрожать*].

1. **Дрязгъ** м. соръ, хламъ, дрянь; дромъ, сушье, сушникъ, хворостъ, друзгъ; наносъ, прутья, листва, тростникъ, наносимые водою. || Сплетни, пересуды и переносы или пустыя ссоры и перекоры. *Дрязгу бояться, такъ и въ лѣсъ не ходить.* **Дря (е)зга́** ж. *кал.* песчаная жидкая грязь. || *Дрязга́,* **дря(е)згу́ша** об., **дря(е)згу́нъ** [—уна́] м., **дря(е)згу́нья** ж. *тмб. ниж.* вздорный, сварливый челов., задира, тягунъ. || *Дрязга́* ж. ка́лега, хи́жа, рында, дрянь, мокрый снѣгъ сверху. **Дрязгова́тый,** въ комъ или въ чемъ многонько дрязгу. **Дрязгли́вый,** сварливый, придирчивый, вздорный, сплетникъ. **Дрязгу́нить,** вздорить, придираться, колотничать. [Ср. *дрезжать*].

[2. **Дрязгъ** см. *друзгъ*].

Дра́ква? ж. растеніе гдула?, Cyclamen europæum.

[**Дрямъ** см. *друзгъ*].

[**Дряни́на** см. *дрепина*].

Дрянь ж., [**дрянъ** м. *костр.* Оп.] собир. соръ, мусоръ, хламъ, грязь, нечистота; все никуда негодное, ветхое, плохое, ничего не стоющее. *Въ сочиненіяхъ его много дряни. Тутъ набрана всякая* **дряща́** *съ пыльцой. Это дрянь-человѣкъ,* **дрянно́й** или **дря́нный.** *Хоть и дрянь (пьянь), да изъ хорошихъ дворянъ.* **Дряну́щій, дряннѣ́ющій** *съв.* самый дрянной, вовсе никуда негодный. **Дря́нно** нар. худо, плохо, никуда негодно, не хорошо; || *твр.* больно, очень, весьма, крѣпко. *Дря́нно рано,* очень хорошо, красиво, ладно; *дрянно тоже, дрянно много,* очень. **Дряннова́тый,** дрянной, въ меньшей степени. *Дрянноватъ, а гдѣ лучше взять?* **Дряни́ть,** наполнять дрянью, сори́ть, особ. стружками, разными обрѣзками. || *Сплетничать. Не дряни́, кумушка, нехорошо. Изба вишь* **дряни́тся** *у насъ щепой,* сори́тся, заса́ривается. **Дрянюба,** [**дрянюга.** *пск. твер.* Опд.], **дрянчу́га, дрянчу́жка** об. дрянной, плохой, ничтожный человѣкъ, безъ всякаго нравственнаго достоинства. **Дряни́ща** ж. *смб.* добра́ва, лихоманка, кумоха́, тетка, лихора́дка. **Дряньё** ср. собир. дрянь, хламъ, соръ, ветошь.

[1. **Дряньё** см. *дрянь*].

2. **Дряньё** [ср.] *гов.* мѣстами вм. дрань, дранье́, драницы, колотыя тесницы. [Ср. *драть: дранье́*].

Дря́пать *юж.,* **дра́пать** *зап.,* царапать, драть. **—ся,** царапаться. **Дря́панье** ср. царапанье. **Дряпа** ж. *тул.* дикая рѣдька, свербига, гарлупникъ, грецики, раст. Bunios orientalis. **Дряпня́** или **дряпу́ха** ж. *ряз.* мокропогодица зимою, снѣгъ съ дождемъ, чи́черъ, хале́ба, хи́жа. [|| *Дряпня́* об. вялый, медлительный человѣкъ. *влт.* Опд.].

[**Дря́пка** см. *дрябы*].

[**Дряпня́, дряпу́ха** см. *дря́пать*].

Дря́хлый, одряхлѣвшій, отъ старости утратившій силу и крѣпость; о деревѣ, животн., человѣкѣ. **Дря́хлость** ж. хилость отъ старости, ветхость отживающаго. **Дряхлова́тый,** дряхлый въ низшей степени. **Дряхлова́тость** ж. состоянье дряхловатаго. **Дряхлѣ́ть** или **дря́хнуть,** становиться дряхлымъ, ветшать, хилѣть, слабѣть отъ старости. **Дряхлова́ть** *црк.* печалиться, убиваться; посему *дряхлый црк.* печальный или убитый горемъ. **Дряхлѣ́цъ** [—еца́] м. одряхлѣвшій старикъ. **Дряхлёна** об. то же, но *гов.* укорно или брашно.

Дека см. доска́.

Дуали́змъ [дуали́зьмъ] м., [отъ лат. dualis], ученіе о двойственности, двоицѣ началъ, ипр. начала добра и зла, или духа и плоти. **Дуали́стъ,** двойственникъ, двоичникъ, послѣдователь дуалисти́ческаго ученья.

[**Дубáса, дубасёнокъ, дубáсикъ, —сило, —сишка, —ина, дубáсить, дубáска, дубáсъ** см. *дубъ*.

[**Ду́бель** см. *дупель*].

[**Дýбень, дубе́цъ, дýбикъ, дубúл-, дубúн-, дубúть, дубúща, дýбка** см. *дубъ*].

[**Дýбки** см. *дыбать*].

[**Дублен-** см. *дубъ*].

Дубле́тъ, дупле́тъ м., франц. [doublette], вещь вдвойнѣ; двѣ вполнѣ равныя, одинаковыя вещи, изъ которыхъ посему одна въ излишкѣ; говор. о книгахъ, монетахъ ипр.: двойникъ; о сросшихся гранкахъ: двойчатка, двоéшникъ; о поддѣльномъ камнѣ: двоешникъ, сдвоенный, изъ двухъ стеколъ. [||Вставка, изъ двухъ склеенныхъ камней, или изъ драгоцѣннаго камня и стразы. ||Въ билліардной игрѣ: такой ударъ, когда играющій ударяетъ шаръ противника своимъ шаромъ, заставляя сей послѣдній прежде удариться о бортъ билліарда. ||Въ игрѣ въ кости: кость, на которой одинаковое число очковъ съ другою. || Сучильный инструментъ, употребляемый при выдѣлываніи блондъ. ||Одинъ изъ органныхъ регистровъ, производящихъ перемѣну въ качествѣ, силѣ и оттѣнкѣ тоновъ, издаваемыхъ органными трубками. ||Охотн. выстрѣлъ разъ за разомъ изъ праваго и лѣваго стволовъ ружья. Ак.]. **Дублéтный**, къ дублету относящійся.

[**Дубля́къ, дубля́нка, дубн-, дубов-, дубогло́дъ, дубогло́тъ, дубóкъ, дубонóс-, дуботóлк-, дубóчекъ, дубóшить** см. *дубъ*].

Дубра́ва, дубро́ва ж. вообще, чернолѣсье, лиственный лѣсъ; чистый лѣсокъ, какъ дубнякъ, березнякъ, осинникъ; отъемный и чистый островъ, паркъ. || *ол.* трава. *Слушай, дубрава, что мысъ говорить!* слушай, сельская община, что міръ говоритъ. *Не шуми, мати зеленая дубрава!* пѣсня Ваньки Каина. *Слышали и мы, какъ* **дубро́вушка** *шумитъ. Шумитъ* **дубра́вушка** *къ погодушкѣ. Безъ тебя не цвѣтно́ цвѣты цвѣтутъ, не красно́ дубы растутъ въ дубравушкѣ.* **Дубро́вина** [ж.] то же; отъемный березовый лѣсокъ. **Дубра́(ро́)вный**, къ дубравѣ относящійся. *Дубровное сѣно*, лѣсное. **Дубра́(ро́)вистый**, богатый дубравами, лѣсочками. **Дубра́(ро́)вка** ж. раст. Potentilla Tormentilla, деревянка. || Растен. Ajuga reptans, лоёкъ, дѣвичья-краса, вологлодка, живучая, синяя-горлянка, параличная, лихорадочная, грыжница, сердечная, моховая, живучка, весёлка; косматая, ивка, кипаритикъ?; ||раст. Veronica Chamædris, грыжная, миропникъ, незабудка?, ошибч. *дубовка*. || Раст. Teucrium sibiricum. || *Дубровка и* **дубро́вецъ** [—вца, м.] *мск.* пташка ремезъ, юрокъ, желтоплекая, изъ рода синицъ (?), но не та синичка, что вьетъ гнѣздо кошелемъ. **Дубра́(ро́)вникъ** м. растеніе Teucrium. *Д. кади́ло*, T. Chamæpitys. *Д. кошачій*, T. Marum. *Д. чеснóчный*, T. Scordium. *Д. скороспѣлый* или растигóръ, T. Chamædrys. **Дубро́виться?** *пск.* храбриться.

[**Дубу́ши, дубу́шки** см. *дыбать*].

Дубъ м. родовое названье дерева Quercus. *Д. простой, обыкновенный*, [Q. pedunculata, Q. sessiliflora или] Q. Robur; *Д. бѣлый*, Q. alba; *Д. чернильный*, Q. Cerris; *Д. чернильноорѣшковый*, Q. infectoria; *Дубъ пробковый, бутылочный, пробковое дерево*, Q. Suber. *Д. морской*, родъ по́роста, морской капусты, Fucus vesiculosus. У насъ различаютъ видопзмѣненія перваго вида, породы: *дубъ-боровой, дубравный* или *каменный*, растетъ по горамъ и суходолу, крѣпокъ, частослоенъ, по суховерхъ и хрупокъ; *дубъ свинцовый* (по сѣроватой корѣ), *желѣзный, водяной* или *ольсовый* (*ольсъ* въ запд. губ. поемъ, урема́), ростетъ по сырымъ низамъ, крупнослоенъ, упругъ, не суховерхъ, но сырѣе, много и долго усыхаетъ. *Великъ дубъ, да дупластъ; а малъ дубъ, да здоровъ. Въ лѣсу дубъ рубль; въ столицѣ — по рублю сотица. На* **дубу́** *не мое, а въ кулакѣ мое. Ври съ дуру, что съ дубу! Когда листъ съ дуба и березы опалъ чисто, будетъ легкій годъ для людей и скота. Когда дубъ развернулся въ заячье ухо, сѣй овесъ, тул. У сыра дуба, у суха сука́, бѣлошерста су́ка*, скоргвр. *Стоитъ дубъ вялый, на немъ сидитъ чортъ-дьяволъ; кто ни подойдетъ, такъ не отойдетъ?* репей. *Стоитъ дубъ чаганскій, кудри у него чубатански; никто его не сорветъ, ни царь, ни царица, ни красна дѣвица?* мордвинникъ. *Стоитъ дубъ безъ корня, безъ вѣтвей, сидитъ на немъ птица вранъ; пришолъ къ нему старикъ безъ ногъ, сѣлъ его безъ рукъ, закололъ безъ ножа, сварилъ безъ огня, съѣлъ безъ зубовъ?* морозъ. || *Дубъ* или **дýбень** [—бня, м.] дубовое корье, для окраски и дубленья; затѣмъ, и всякая пная кора, замѣстъ дубовой, ипр. березовая кора, подъ бѣлою, которую въ голодъ ѣдятъ въ хлѣбѣ и ею же красятъ холстъ *(дубасъ); дубъ вязовый, дубъ ракитовый, ветловый, въ астрх.* даже растен. Artemisia Abrotanum, *дубъ-трава́*, видъ полыни, которою дубятъ сѣти, спасти. *Класть въ дубъ*, дубить. *Дать ду́ба юж.* умереть. || *Дубъ юж.* челнъ, лодка, стругъ однодеревка, долбушка; дубы съ надѣлками, по Бугу и Днѣпру, подымаютъ отъ 150 до 700 чтв. хлѣба. **Дубóкъ, дубóчекъ, дýбикъ, дýбчикъ, дубе́цъ** [м.] умал. *Промежъ дубка́ да липки, виситъ кусокъ говядинки?* путце, пріузъ на цѣпѣ. *Держись за дубóкъ: дубокъ въ землю глубокъ. Подъ дубкóмъ (кустикомъ кустомъ), свилась клубкомъ, да и съ хвостикомъ?* рѣпа. *Подъ дубкомъ-дубкомъ, подъ карандышкомъ-дубкомъ, лежатъ люди побиты, у нихъ гузки побриты?* сноны. *Подъ дубкомъ-дубкомъ, подъ карандышкомъ, ни клубкомъ, ни камешкомъ?* яйцо подъ курицей. || *Дубе́цъ,* [**дубóчекъ** м.] *съв.* прутъ, розга, вица. *Постегать паршивка* **дубцóмъ**. *Далъ Богъ сыночка, далъ и дубóчка.* Также ||палка, подожокъ, посохъ; *арх.* кичига, молотило, билень, короткое древко цѣпа. *Прошолъ дубцы мск.* сквозь строй. ||*Дубки*, малыя лодки, дубы, *по Днѣпру и Березинѣ*, подымаютъ до 250 пудовъ. **Дубúща, дубúна** м. увел. дубъ; ||*дубúла* ж., [умал.] **дубúнка, дубúночка**, въ пѣсняхъ **дубúнушка**, увел. **дубúнища**, ослопъ, ослопина, палица, дрючокъ, колъ, толстая палка, для обороны, драки; ||*тупой, глупый, упрямый человѣкъ. *Одному глазкомъ мигни, а другого дубинкой подтолкни. Не научилъ дубцомъ, а дубиной не научишь!* подъ старость. *Черепкомъ напьюсь, дубинкой отобьюсь. Отъ вора дубинкой, отъ приказнаго полтинкой,* то же. *Воръ у вора дубинку укралъ! Ласковое слово пуще дубины. Не бей въ чужія ворота плетью; не ударили бы въ твои дубиной! Темно, какъ въ дубинѣ, какъ въ земль.* [*Ахъ! ты, незнайка.—Пьть, я самосознайка, а ты чешскал дубина и глупая тыква*]. ||*въ астрх.* **дубúнка**, дрягалка, чекуша, окованная палица, для боя тюленя; ||*мск.* вершина, хвостъ, комъ

дуба, что обрубается. || *Дубинка?* грибъ Agaricus piperatus, груздь. *Безхмельное питье* **дуби́нное** *битье! Обошолъ же муженекъ жонушку дубиннымъ корешкомъ!* **Дубьё** ср. собир. дубинки, для драки. *Его приняли въ дубьё! Не бей (не учи) мужика дубьёмъ* (или *дубиной*), *бей рублёмъ (полтиной).* **Дубо́вый**, изъ дуба, дубовъ, къ дубу относящс. *Дубовая кора, дубовое судно, дубовые лѣса́. Дубовый червь*, насѣкомое орѣхотворка, отъ котораго чернильные орѣшки, Cynips quercus. *Дубовый кирпичъ*, половой кирпичъ, паркетъ въ клѣткахъ. *Дубовый сокъ*, дубильный, настой или разсолъ корья, дуба. *Дубо́вый лапоть*, исландскій или грудной мохъ, лишай Lichen Islandicus. *Не сѣй пшеницы прежде дубоваго листа. Ты ему про дубовый, а онъ свое: осиновый-де крѣпче!* **Дубова́тый**, грубый и твердый; || *глупый и тупой. **Дубна́я** *кожа*, продубленная. **Дуби́ть** что, класть въ дубъ, т. е. вымачивать въ отварѣ дубоваго корья (кожу), для выдѣлки, или для охраны отъ гнилости (холстъ, сѣти, снасти). *Дубленыя овчины не боятся дождя и прочны въ тулупахъ.* Дубятъ и не однимъ дубовымъ корьемъ, а по нуждѣ таловымъ и др. **Дуби́ться**, быть дубиму. **Дубле́нье** ср. дл., **ду́бка** ж. об. дѣйст. по гл. *Дубленье сапожнаго товара, особенно подошвъ, длится нѣсколько мѣсяцевъ.* **Ду́бность** *кожи*, степень ея продубленья. *Въ этой выдѣлкѣ мало дубности, эта кожа не додержана.* **Дуби́льщикъ, дуби́ла** м. кто занимается дубленьемъ кожъ и мѣховъ. **Дуби́ло** ср. дубильное вещество, тани́нъ. **Дублёнокъ** [—**нка**] м., **дублёнка** ж. дубленая вещь; дубленый полушубокъ, холщовый сарафанъ или дубасъ, холстъ нпр. **Дубле́ницы**, [**дублени́цы**] ж. мн. продубленныя рукавицы. **Дублёныя** *овчинки. Дубленый тулупъ. Ни шубёнаго, ни дублёнаго, ни наряднаго, ни обряднаго, ни мѣшанаго, ни печонаго. Не шей дубленой шубы: оброка набавятъ!* **Дуби́льный**, къ дубленью относщ. *Дубильное вещество*, **ду́бень** [—**бня**] м. *Дубильная мельница, —ая толчея*, гдѣ корье крошится пестами, или, напередъ искрошенное, перемалывается на жерновахъ. *Дубильная толча*, измельчонное корьё. *Дубильный чанъ, —ая яма*, обшитая тесомъ, гдѣ складываются, дубятся кожи. **Дуби́льня** ж. заведеніе или устройство для дубленья. **Дуба́съ** м. *влгд. прм. сиб.* безрукавый рабочій сарафанъ, толстаго холста, дубленый, выкрашенный дубомъ; простой крашеный сарафанъ. || *Сиб.* верхняя, простая камлея, изъ дымленаго оленя, съ подстриженною шерстью. || *Влгд. твр. вор.* и др. дубъ, долбленая лодка, большая однодеревка. *Дубасы, на западн. Бугѣ*, байдаки, подымаютъ 3—5 т. пуд. || *Дать кому дуба́са*, дать колотушку, остолбуху. **Дубасёнокъ** [—**нка**, м.] умал. сарафанъ; **дуба́сикъ** [м.] лодка; **дуба́сишка**, и то, и др. **Дуба́сина** ж. *вят.* толстая пряжа на дубасы; самый холстъ; || тукманка, остолбуха, колотушка. **Дуби́нникъ** м. чернильный орѣшекъ. || Грибъ Clavaria. || Дубье, жерди, палочье. || *Пск.* о́колотень, отбоишъ, не́слухъ. **Дуб(п?)ля́нка** ж. грибъ дубинка, груздь, [Agaricus piperatus]. [|| *Дуплянка*, шуба вагольная, овечья. *Влд.* Опд.]. **Дуби́новатый, дубото́лковатый**, глуповатый и мужиковатый. **Дуба́сить** или *пск.* **дубо́шить** кого, бить, колотить палкою или кулаками. —**ся**, биться, колотиться, драться. **Дуба́ска** ж. дубинка для обороны, драки. || *Дубаска*, [**дуба́са, дуба́сило** об. *пск.* Опд.] драчунъ, забіяка. **Дубля́къ** [—**ляка́**] м. насѣкомое Oryctes [nasicornis]. **Дубо́вина** ж. *пск.* дубовое корьё, для дубленья кожъ. **Дубови́на** об. дубина, дуракъ, дуралей. **Дубо́вникъ** м. *твр.* дубовый листъ, для соленья огурцовъ. **Дубо́вка** ж. растенье Veronica Chamædrys. || Дыня особой породы, съ толстою зеленою корою въ трещинахъ и съ бѣлымъ мясомъ. || *Пен.* дубовое строенье; дубовая кадка. **Дубни́къ** [—**ника́, дубню́гъ.** *пск.* Опд.], **дубня́къ** [—**яка́**] м. дубовая роща, дубовый лѣсъ, особ. молодежникъ. || *Сѣв.* готовыя вчернѣ дубовыя клепки или лады́, на деревянную посуду. || *Дубня́къ*, дубильный чанъ. *Кожи въ дубнякѣ.* || Раст. Lythrum, плакунъ, подбережникъ. **Дубо́викъ** м. *юж.* лодочникъ, перевощикъ; || грибъ дуби́нникъ, дубля́нка. || *Юж.* лещъ, который поздно трется, когда распускается дубъ. **Дубяни́цы** ж. мн. *арх.* родъ грибовъ, съѣдомыхъ. **Дубя́нка** ж. *астрх.* трава крути́къ, которою дубятъ рыболовныя снасти. **Дубѣ́ть** *юж.* остывать, мерзнуть, стынуть; терпнуть, грубѣть, отекать, нѣмѣть. **Дубогло́дъ** [**дубогло́тъ.** Опд.] м. *кур.* болѣзнь жаба; кашель и воспалительная боль въ горлѣ. **Дубоно́съ** м. или **дубоно́ска** ж. пташка [Coccothraustes, Fringilla Chloris], Loxia Chloris. || Носастый человѣкъ. **Дубни́ца** ж. растен. за́лѣсь, Ajuga genevensis. **Дубото́лкъ** м. *юж. запд.* кто толчотъ дубовую кору для дубленья. [|| Великорослый человѣкъ. *вят.* Оп.]. || *Дуботолкъ востч.*, —**ка** об. *мск.* остолопъ, болванъ, глупецъ, дурень, оселъ. [*Настоящая ты дуботолка: ни ума, ни разума въ тебѣ нѣтъ.* Оп.].

[**Ду́бью** см. *дыбать*].

[**Дубѣ́ть, дубян-** см. *дубъ*].

Дува́нъ м. [тюрк.] *прм. (дуть)* юръ, вкругъ открытое, возвышенное мѣсто. || У казаковъ и вольницы: сходка для дѣлежа добычи; самая добыча; доля добычи на дѣлежѣ; вся выручка или доля артельныхъ заработковъ; доля пеньковыхъ браковщиковъ изъ общей платы; *арх.* дѣлежъ заработковъ. *Ещо дувана не было*, деньги не выданы, дѣлежа не было. *Дуванъ взялъ*, все отняли, все пропало. *На каспс. взморьѣ:* таможня; мытница. || Прово́ды для поддувалъ, въ плавильныхъ и дрг. печахъ. || Раст. одуванчикъ. || *Дуванъ* или **дува́нщикъ** [м.] *твр.*, у татарск. племенъ, разсыльный или десятскій при земской полиціи. **Дува́нить**, *дуванъ дуванить*, стар. казачье, дѣлить добычу послѣ набѣга. *Безъ атамана дувана не дуванятъ.* **Дува́нный**, къ дувану относящійся. *Астраханцевъ зовутъ* **дува́нщиной**. Въ устьяхъ Урала есть урочище *Дуванный Бугоръ*, гдѣ казаки встарь, возвращаясь съ моря, изъ Персіи, дуванили дуванъ.

[**Дува́ть** см. *дуть*].

Дуга́ ж. согнутая линія, черта или вещь, образующая кривизну, погибъ; часть окружности круга или другой кривой черты, нпр. элипса, параболы. || Стар. *и сѣв.* радуга. || Въ оглобельной упряжи, деревянная, согнутая крутымъ лучкомъ тугая распорка между оглобель, укрѣпляемая концами взахлестъ кожаными петлями, *гужами*, послѣ чего клешни хомута стягиваются подъ

шесй лошади *супонью.* || Возъ. *Пошло съ товаромъ тридцать дугъ,* возовъ. *Подрядчикъ взялъ по рублю съ дуги,* съ воза, за доставку извощикамъ кла́ди. || У судостроителей, *по Волгѣ,* нижняя часть шпангоута, опруги, ребра́, лежащаго для сбора на землѣ; поставленная на киль (лыжу), она уже назив. *флотйла* (флортимберсъ?). *Лежитъ — ниже кота, а встанетъ — выше коня?* дуга. *Согнута въ дугу́, лѣтомъ на лугу, зимой на крюку?* коса. *Лежу — ниже курицы; встану — выше лошади?* дуга. *Лежу — все молчу, подыми — всѣхъ заговорю!* дуга съ колокольчикомъ. *Бдутъ — дуга на дугѣ́,* много. *Забрякали дугамъ* (дат. пад. вм. твор. *сѣверн.*), *не улежать и хомуталъ. Хоть дугу спрягай, только бы везла! Вотъ тебѣ хомутъ да дуга, а я тебѣ не слуга! Поклонъ — что дуга; отказъ — что шестъ. Туда и сюда, какъ попова дуга (какъ бабье коромысло). Въ лѣсу не ду́ги, въ судѣ не деньги. Дуга моя въ лѣсу растетъ, возжи на лугошкѣ!* ничего нѣтъ. *Изъ дуги́ оглобли не сдѣлаешь. Согнулся дугой, да и сталъ какъ дугой. Барскаго слугу стало гнуть въ дугу,* неможется. *Согнуть кого въ дугу (въ три дуги; въ три погибели). Я тебя согну въ дугу, да и концы накрестъ сведу! Правъ* (или *прямъ*) *какъ дуга. Неправда, что дуга ветловая: концы въ водѣ, такъ середка наружу; середка въ водѣ, концы наружу. Слѣпому давай дугу писаную!* **Ду́жка** [ж.] умал. рукоятка, хватка у посудины, выгнутая дугóю, лучкóмъ; чересло, перевесло. *Дужка* бываетъ у ведра, у шпаги, у гири, у корзины, у желѣзной кровати ипр. || Кость, соединяющая грудную кость съ плечевою, ключица. **Дужьё** ср. собир. дуги. *Съ Ветлуги возятъ полозьё, оглобельe, дужьё.* **Дуговóй** *лѣсъ, дуговая ветла,* годный на выдѣлку дугъ. **Дуговóе** ср. денежный сборъ съ дуги́, съ каждой повозки, ипр. сборъ, поборъ и приносъ отъ извощиковъ и ямщиковъ, плата за въѣздъ въ лѣсъ, за рубку, по числу повозокъ или дровней ипр. **Ду́жистый, дуговáтый, дуговúдный, дугообрáзный,** нѣсколько согнутый, кривой, лучковый, не прямой. **Ду́жчатый,** то же, образующій дугу либо дуги **Ду́жный,** дуговой и въ различномъ смыслѣ къ дугѣ относящс. **Ду́жникъ** м. дужный мастеръ, кто гнетъ дуги. **Дужники́й** мн. или **ду́жное, дужни́на,** дужныя деньги, которыя подрядчикъ береть съ извощиковъ подужно, т. е. съ упряжки, съ воза, за сборъ и доставку имъ подъ извозъ клади. **Дуговéрхій, дуговóкій** ипр. у чего верхъ или бокъ дугою, выпуклый.

Дуда́ ж. труба, трубка, стволъ; || народное музыкальное орудіе у пастуховъ, ребятъ, пищихъ, рѣдко употребляемое вмѣстѣ съ прочими народными музык. орудіями (гудкомъ, балалайкою, волынкою, рожкомъ); она дѣлается изъ бузинной трости, камыша, тростника, изъ снятой ранпею весною коры съ пваго прута ипр., сипóвка, *южн.* сопѣлка, *оренб.* чибызга. || Каждая изъ трубокъ, стволовъ органа. || *Запд. твр. пск.* коза, волынка. || **Дуда* [об.] кто дудитъ, пьетъ много воды, квасу, браги. **Ду́дка, ду́дочка** [ж.] умал. || *Ду́дка въ европ. Рос.* (не въ Сиб.), на рудникахъ: шахта, иногда шурфъ; колодезь для добычи рудъ, *низ.* || *ол.* толстякъ. || Стволъ бурьянистаго растенья. || *Дудки* или кляпцы, у коновязовъ, двѣ палочки, которыми завертываютъ губу у неспокойныхъ лошадей. *Снять кожу дудкою,* мѣхомъ, цѣликомъ, не распарывая вдоль. *На дудку есть* (деньги), *а на свѣчку нѣтъ! Ни въ дудочку, ни въ сопѣлочку. Ни поскакать, ни поплясать, ни въ дудочку поиграть. Иванъ въ дудку играетъ, а Марья съ голоду помираетъ. Ты за дудку, я за гудокъ. Ваня за дудку, Спиря за гудокъ. Утки въ дудки, тараканы въ барабаны. Играй, дудка: пляши, дурень! Поѣхали съ дудой, и тебя звали съ собой. Взялъ бы въ руки дудку да игралъ бы побудку,* солдтс. *Коли сидѣть на ряду, такъ не играть въ дуду. Коли орать, такъ въ дуду не играть. Подержись за мотовило, подержись за молотило, а дудка сама придетъ. Придетъ пора, не уйдетъ и дуда. Купилъ дуду, на свою бѣду: сталъ дуть, анъ слёзы идутъ! Бѣда не дуда: станешь дуть, а слезы идутъ. Бѣда не дуда: поиграешь, не кинешь. Дулъ было въ эту дудку, да не пищитъ,* неудача. *Наша дуда и туда и сюда,* на все годна, *или* двулична. *Началъ поигудкой, такъ и кончилъ дудкой. Пасъ курносъ, а рыло дудкой. Станешь ты по моей дудкѣ плясать! Онъ по чужой дудкѣ пляшетъ. Онъ семь лѣтъ все на одной дудкѣ играетъ. Былъ малъ, въ четыре дудки игралъ; выросъ великъ, землю подпиралъ?* волъ. *Гудокъ да дуда́ (коза), собери наши дома́!* дразнятъ бѣлоруссовъ. *Полно, братъ,* **ду́дки!** не обманешь. **Ду́дочный,** къ дудкѣ относящійся. **Ду́дчатый,** образующій дудку, дудки. *Дудчатый камень,* поздрякъ, порода известняка. **Ду́дочникъ,** *запд. южс.* **дудáрь** [—ар**я́**] м. играющій на дудкѣ, на волынкѣ, **дудолáдъ** м. *пен.* **Ду́дочниковъ,** ему принадлежащій. || *Ду́дочникъ* собир. стебли растеній, въ срединѣ пустые стволы; || растенье зоря, Levisticum officinale; || растн. Archangelica offic., кухотина?, вонючій-дягиль, подрянка?, пушка (ошибочно *вежа*). **Ду́дни́къ** [род. —ника и —ника́] м. грибъ Fistularia. **Ду́дча́тка** ж. растн. Tubularia. **Дуди́ть,** играть на дудѣ, трубить во что-либо. *Дудить въ кулакъ.* || Пить много, болѣе о нехмельномъ напиткѣ, пить бычкомъ, безъ разстановки, не переводя духу; пить черезъ край изъ посудины; сосать много, долго, *мск.* **дудóнить,** *тмб. пск.* **дудóлить, ду́долить,** тянуть, сосать. *Ду́долить вино изъ бочки,* пить черезъ дудочку, камышинку, соломинку. Вощики дѣлаютъ это воровски, сбивъ обручъ набокъ и провернувъ дырочку, которую забиваютъ послѣ колкомъ и надвигаютъ обручъ на мѣсто. **Дудóкъ** [—дка́, м.] *пск.*, **ду́дала, ду́долка, ду́долица** об. *кал.* кто много пьетъ или сосетъ. **Дуды́шъ** [—ыша́], **дуды́шка,** дудала, питухъ, пьяница, или || толстякъ. **Ду́ду́чить?** *влд.* врать, болтать, молоть вздоръ. [**Ду́дука** об. кто помянуто болтаетъ, дудучитъ. || У кого носъ великъ и съ горбомъ. *владим.* **Ду́ду́нъ, —уна́,** м. вислогубый. *ворон.* **Ду́дѣть,** ворчать. *пенз.* Опд.].

Дудáкъ [—ака́] м. татр. *вост.,* драфа́ или дрохва *южн.,* птица Otis tarda.

[**Ду́дала, дудáрь, дуди́ть, ду́дка, ду́дки, ду́дни́къ, дудóкъ, дудол-, дудóнить** см. *дуда*].

Ду́дора ж. собир. *твр. прм.* хламъ, шарабара, дрянные пожитки. || *пен.* об. дуракъ, дура. **Дуды́ры** ж. мн. пролазныя связи, волокитство, шашни, шуры-муры, шумарки.

[Ду́доч-, дуду́ка, дуду́нъ, дуду́чить, дудчат- см. *дуда*].

[Дудыры см. *дудора*].

[Дудышка, дудышъ, дудѣть см. *дуда*].

Дудя́шникъ м. верхняя одежда мордовокъ, родъ вышитой рубахи.

[Ду́жа, ду́жаться, ду́же см. *дужій*].

[Ду́жистый см. *дуга*].

Ду́жій *зап. юж. кур. твр. кал.* дюжій; сильный, крѣпкій, о челов., о вѣтрѣ нпр. Ду́жа, ду́же нар. очень, весьма, больно, сильно, гораздо, крѣпко, порато. Ду́житься *зап.* бороться, пытать силы. [См. *дюжій*].

Ду́жка, [дужн-,] ду́жчатый, [дужьё] см. *дуга*.

[Дузе́нить, дузи́ть, бить, колотить кого-нибудь. *твер. пск.* Опд.].

Дузы́ня, дузы́нникъ? *(гузы́ня?) пск.* оборванецъ; попрошайка.

Ду́ка и ду́къ м., латп. [dux], *юж. зап.* знатный, сильный, богачъ, вельможа. *Паперъ на мене, якъ дукъ на теля.* Гильфердингъ говоритъ по Саксону, что датскій король Гарольдъ въ VII вѣкѣ, побѣдивъ балтійскихъ славянъ, увелъ съ собою князей ихъ *дука* и *далл*, принявъ ихъ въ свою дружину.

[1. Дукъ см. *дука*].

2. Дукъ? м. *кур.* въ игрѣ касло, шаръ, свинка: ямка, лунка, въ которую дубинками вгоняютъ шаръ, мячъ, свинку, чурку (см. *дучка*).

Дулаки́ м. мн., съ малорос. *дбли* (нѣм. Diele), на полу, *твр.-рж.* употр. въ косвен. падеж. полъ. *Ляжи́, ни вяртя́сь, у (въ) дулака́хъ будзишь!* лежи смирно, свалишься, упадешь.

Дуле́бъ, ду́лебина м., ду́лёбный *кур. орл.* безтолковый, невѣжа, простофиля, остолопъ. || *Рлз. влд.* слѣпой, косой, разноглазый?

[Дулёвка, ду́левый, ду́лина см. *дуля*].

[Ду́лить см. *дуло*].

Дулма́ см. *далма́*.

Ду́ло ср. оконечность ствола, трубы, дудки; отверстіе стрѣльнаго орудія, ружья, пушки. || *Пск.* надувала, продувной парень, плутъ. Ду́льце [ср.] умал. амбушюръ, отверстіе въ музыкальныхъ орудіяхъ, въ которое дуютъ, щипкъ, губникъ, мундштукъ. Ду́льный, къ дуду относящ. *Дульная часть орудій*, передняя оконечность ствола; средняя *вертлюжная*, задняя *виноградная* или *казенная*. Ду́льщикъ м. сверлящій стволы? || Рабочій при кузнечномъ мѣхѣ? Ду́лить *влд.* пить, дудо́лить, дуди́ть. Дулоцвѣ́тъ м., дурной переводъ, растеніе Siphonanthus. Дулоро́тка [ж.] морская рыба Aulostoma.

Дулпе́съ, дульпе́съ? м. *нвг.* балбесъ или дурень, безтолковый.

Дуль (отъ *дуть*) ж. *твр.* древесное дупло, выгнившее голо́мя.

[Ду́льный см. *дуло*].

[Дульпе́съ см. *дулпесъ*].

[Ду́льце см. *дуло*].

[Ду́льчатый см. *дуля*].

[Ду́льщикъ см. *дуло*].

Ду́ля ж. дерево и плодъ Pyrus communis, его назыв. также грушей и кукшемъ; послѣдняя даетъ плодъ кругловатый, первая большой и съ пережабиной; порода дули: бергамотъ, глива. || *Твр.* долгая женская шуба. [|| *Дуля*, кукшъ. *кур.* Опд.]. Ду́лина ж. дуля, въ знач. дерева. Ду́левый, къ дудѣ относящійся. Дулёвка [ж.] наливка, вишая настойка на дулях. Ду́льчатый, видомъ похожій на дулю: округлый и продолговатый, съ пережабиной и болѣе толстымъ концомъ.

[*Ду́ма см. *думать*].

Ду́мать, ду́мывать что или о чомъ, мыслить, раз(по)мышлять, доходить своимъ умомъ, судить, заключать про себя; полагать, выводить, ожидать; намѣреваться, хотѣть; заботиться, печься. *Ду́мать съ кѣмъ*, совѣтоваться сообща или замышлять. [*Думать на кого*, имѣть на него подозрѣніе. *Онъ не думалъ на слугу*]. *Долго думать, тому же быть. Думай, не думай, тому же быть! Что больше думать, то хуже. Хоть сто лѣтъ думай, а лучше этого не выдумаешь. Долгая дума, лишняя скорбь. Думать хорошо, а отгадать лучше того. Думай, не думай, а сто рублей деньги! Не много думано, да хорошо сказано. Сперва думай, а вздумалъ (а надумался), такъ дѣлай. Думалъ дать, да раздумалъ опять. И не думано, и не гадано. А кто тебѣ велѣлъ думать?* отв. на умничанье. *Не ду́май взять, а думай отдать. Думали свѣжи, анъ все тѣ же. Думалъ такъ, передумалъ инакъ. Думай и о другихъ, не только о себѣ.* Ду́маться или *мск.* ду́мить безлч. казаться, представиться, чу́диться, мниться. *Мнѣ думается, ужъ такъ ли это? Все думается что-то объ этомъ дѣлѣ*, я опасаюсь, гребтится мнѣ. *Думается, что я хорошъ, не знаю, какъ люди похвалятъ. Мнѣ ду́митъ, онъ придетъ.* || *Думаться всей семьей* или *всѣмъ сходомъ пск.* обсуждать дѣло, совѣтоваться, думать съ другими. *Много думается, мало сбудется. Много думается, да не все то сбудется! Не вздумавшь ли зайти? Вдумайся хорошенько въ это дѣло. Выдумалъ ли что? До чего додумался? Что задумалъ? —ся? Надумавшись, молви. Обдумай путемъ. Придумалъ, да опять отдумалъ. Сперва подумай, а тамъ и намъ скажи. Подумаютъ, ты пьянъ. Не передумывай; продумавъ ночь и раздумавъ, рѣшайся. Лучше сдумаемся вмѣстѣ.* Ду́манье ср. длит., ду́ма, ду́мка, ду́мочка, ду́мушка ж. дѣйствіе по знач. гл. || *Ду́ма* и самый предметъ, что задумано, мысль, мечта, забота, что или о чомъ кто-либо думаетъ, мыслитъ, что у кого-либо на умѣ. *Домашняя дума въ дорогу не годится. Думы за горами, а бѣда (а смерть) за плечами. За своею думкою и самъ не поспѣешь. Не всяку думку при людяхъ думай. Баба съ печи летитъ, семьдесятъ семь думъ передумаетъ! Думкою дурни богатѣютъ. Дурни и думкою богатѣютъ. Думь на счастье не поддавайся. Отъ думки съ ума сошолъ. Хмельной да сонный не свою думу думаютъ. Солью сытъ не будешь, думою горя не размыкать. Трезваго дума, а пьянаго рѣчь. На думахъ, что на вилахъ; на словахъ, что на саняхъ; а на дѣлѣ, что въ ямѣ! Дума — кума, не лишитъ ума*, т. е. надоумитъ. *Одна дума, и та пойдетъ съ ума! Одна думка, одно и сердце.* || Лирическое стихотворенье, въ родѣ баллады. || Собранье чиновъ, для какихъ-либо дѣлъ. *Орденская дума*, обсуждаетъ достоинство представляемаго къ ордену. *Городская дума*, завѣдывающая, подъ предсѣдательствомъ головы, городскими дѣлами, хозяйствомъ. Встарь бывала *царская дума*, верховный совѣтъ

изъ бояръ, окольничихъ и думныхъ, подъ предсѣдательствомъ царя; *боярская* была въ междуцарствіе, подъ предсѣд. боярина; *земская*, была во время войны съ Польшей, 1611, изъ бояръ и выборныхъ, для обсужденія земскихъ дѣлъ. **Ду́мичъ** стар., **ду́мецъ** м., болѣе унтрб. **ду́мцы** мн., мыслитель, умный человѣкъ; также || выдумщикъ, изобрѣтатель; || думный человѣкъ, совѣтникъ; || соучастникъ, одномышленикъ, замышляющій сообща. *Не князь грѣшитъ, а думцы наводятъ.* || [**Ду́мецъ**, членъ городской думы. *Такой взглядъ не пользуется особой популярностью среди петербургскихъ думцевъ, и въ особенности управцевъ*]. **Ду́мщикъ** м., **—щица** ж., **ду́мала** об. укорно или шутч. кто глупо умничаетъ. **Ду́мный**, къ думѣ относящ.; || задумчивый, думающій о чомъ-либо. *Думные люди* стар члены царской думы. *Д. дворянинъ* стар. младшій членъ царской думы, засѣдающій ниже бояръ и окольничихъ. *Д. дьякъ* стар. главный письмоводъ царской думы; государственный секретарь. *Дѣло думное*, надо подумать объ немъ. *Это мнѣ* **ду́мно**, по думѣ, по мыслямъ, *мск. Думаютъ думные люди*, думцы. *Пьяный да умный, человѣкъ думный.* **Ду́мчивый**, о дѣлѣ, о случаѣ, требующій обсужденья, размышленья, разгадки; заставляющій призадуматься, опасаться, остерегаться. *Дѣло бы хорошо, да думчиво, какъ бы не ошибиться. Хороша бы присказка, да думчива.* || О члв., мнительный, нерѣшительный. **Ду́мникъ** м. *пск.* челов. задумчивый, молчаливый, угрюмый. **Ду́мчивость** [ж.] свойство, принадлежность думчиваго. **Ду́мствовать**, **ду́мничать** шутч. засѣдать въ думѣ или въ какомъ-либо совѣщательномъ управленіи.

Дуна́нъ [м.], монгол. *въ орнб.* торговлѣ, трехлѣтній киргизскій баранъ; || *сиб.* теленокъ или жеребенокъ по четвертому году, трехлѣтокъ.

Дунгу́съ м. донгусъ.

Дунду́къ [**—ука́**] м. *каз.* безтолковый человѣкъ. || *Смл.* коротышъ, толстякъ.

Дунду́ля об. *ряз.* болванъ, дылда, верзила, остолопъ, долговязый.

[**Дуне́цъ** см. *дунстъ*].

Дунове́нье см. *дуть*.

Дунстъ, **дуне́цъ** [**—нца́**] м., нѣм. [Dunst], *сиб.* самая мелкая ружейная дробь, бусъ, мельчайшій бекасинникъ, 12-й номеръ дроби.

[**Ду́нуть** см. *дуть*].

Ду́о ср. нескл., итал. [duo], муз. дуэтъ, двугласіе, двусогласъ, двуголо́сная музыка, двуголо́ска.

[**Ду́пелка** см. *дуплё*].

Ду́пель, **ду́бель** м. [мн. **дупеля́**], нѣм. [Doppelschnepfe], большой болотный бекасъ, молчанъ, молчанка, бѣлокуприкъ; названія стучикъ и леханка придаются то дупелю, то гаршнепу. *Либо дупеля, либо пуделя. Либо дупеля влетъ, либо стрѣлка въ лобъ*, охотнич.

Дуплё, **дупло́** ср., **дупли́на** ж. пустота въ деревѣ, выгнившее нутро пня, лѣсины, голомени; отрубокъ съ дупломъ, напр. дымовая труба на чорной избѣ *кстр.*, скворешня *пен.*, лагунъ *ниж.* ипр. || *Твр.* плотный и глупый человѣкъ. **Дуплецо́** [ср.] умал., **ду́пли́ще** [ср.] увел. *Ударь обухомъ въ дерево, дупло само скажется. Дупло въ срубѣ не къ добру. У него дупло въ головѣ. На боку лежитъ дуплина-путина, середи дупла ярмарка?* улей пчолъ, лежень. **Дуплово́й**, **дупляно́й**, къ дуплу относящ. **Дуплена́стый**, **дупли́(ля́)стый**, **дупля́вый**, **дупля́ный**, въ чомъ дупло, что съ дупломъ. *Великъ пень, дуплястъ, малъ копылъ, да коренастъ. Дуплястое дерево скрыпитъ да стоитъ, а крѣпкое валится.* **Дуплова́тый**, дуплястый, въ меньшей степени. **Дупля́стость** и **дуплова́тость** ж. состоянье или качество по значенью прлгтльн. ***Дупле́цъ** [**—еца́**, м.] дуракъ, глупый человѣкъ. **Дупля́къ** [**—ляка́**], **дуплячо́къ** [**—чка**] м., **дупля́нка** ж. *сѣв., кур.* **дупля́тка** [ж.] дуплястое дерево. *Великъ пень, да дуплякъ.* || Лагунъ, труба, чилякъ, долбленая липовая кадочка, со вставнымъ дномъ; долбленый улей; такая же труба или дымволокъ на чорной избѣ ипр. *Улей дупля́тка* или *дуплянка*, па́воротень, съ однимъ дномъ *(стоянъ*, съ двумя). || *Дупля́нка* или **ду́пленка** ж. родъ гриба, *(дубля́нка?)* Agaricus volemus; также A. violaceus, голубецъ, синюха, свинуха, сыроѣжка (см. *грибъ*). || *Ду́пленка* ж. *кстр.*, **ду́пелка** ж. *ярс.*, **дупе́лька** ж. *нвг.* дуплянка, долбленая, либо изъ дуплястаго обрубка цѣльная липовая либо осиновая кадочка, чилякъ или лагунъ, а иногда и квашня, дежа. **Ду́пленикъ** м. *пск. твр.* дикій, лѣсной медъ. **Дупляни́ца** ж. *пск. твр.* пташка?, вьющая гнѣздо въ дуплахъ; || грибъ, губа, трутъ, наростъ на дуплахъ. **Дупли́ть** что, выбирать дупло, выдалбливать внутри чурбанъ. **Дупле́нье** ср. дѣйст. по гл. *Ульи* **дупля́тся** *круглымъ долотомъ, на шестѣ.* **Дуплѣ́ть**, становиться дуплявымъ, выгнивать внутри.

[**Дупле́тъ** см. *дублетъ*].

[**Дуплецо́**, **дупле́цъ** см. *дуплё*].

Дуплика́тъ м., [нѣм. Duplikat отъ лат. duplex], вторичная бумага, отъ слова до слова повторенная, списокъ, про́тивень, отправляемая на случай утраты первой, **дуплика́тная** *переписка*.

[**Дупли́на**, **дупли́стый**, **дупли́ть**, **ду́пли́ще**], **дупло́**, [**дуплова́т-**, **дуплово́й**, **дуплѣ́ть**, **дупля́вый**, **дупля́къ**, **дупляни́ца**] см. *дуплё*.

[1. **Дупля́нка** см. *дубъ*].

[2. **Дупля́нка**, **дупляно́й**, **дупля́ный**, **дупля́ст-**, **дупля́тка**, **дубля́тся**, **дуплячо́къ** см. *дуплё*].

Дура́къ м., **ду́ра** ж. глупый человѣкъ, тупица, тупой, непонятливый, безразсудный. || Малоумный, безумный, юродивый. || Шутъ, промышляющій дурью, шутовствомъ. *Стоитъ дуракъ, на немъ колпакъ, ни шитъ, ни бранъ, ни вязанъ, а весь поярчатый?* сморчокъ. *Матушка рожь кормитъ всѣхъ дураковъ сплошь, а пшеница—по выбору. У богатаго мужика уроди Богъ сына* **дурака́!** прокормитъ. *Чужой сынъ дуракъ—смѣхъ; а свой дуракъ—смерть (стыдъ)! У людей* **дураки́**—*любо каки́ (вишь ты каки́! заглядѣнье каки́!), а наши дураки́—вона каки! Старые дураки глупѣе молодыхъ. Отъ старыхъ дураковъ молодымъ житья нѣтъ. Жили старые дураки, поживутъ и молодые. Молоды́-тѣ дураки разумны каки, а стары дураки глупы каки! На дурака вся надежа, а дуракъ-то и поумнѣлъ! Нашолъ дурака! Поди, поищи другого дурака! Дался тебѣ дуракъ! И дуракъ своей шкуры не продастъ. Ищи дурака, окромѣ (опричь) меня. На всѣхъ угождать, самому въ дуракахъ сидѣть. Мотря*

дура. Богъ даетъ и дуракъ беретъ. Дураку законъ не писанъ. Дураку воля, что умному доля: самъ себя губитъ! Дураку счастье, умному Богъ дастъ! нѣтъ его. *И дуракъ на дурака не находитъ (или не приходится). Пьяный проспится, а дуракъ никогда. На худо и дурака не станетъ. Дуракъ дурака высидѣлъ. Отъ чорта крестомъ, отъ медвѣдя пестомъ, а отъ дурака ничѣмъ. Не дай Богъ съ дуракомъ ни найти, ни потерять! Всякій дуракъ (И дуракъ) красному радъ. Дураку все смѣхъ на умъ. Гдѣ два дурака дерутся, тамъ третій смотритъ. Свяжись съ дуракомъ, самъ дуракъ будешь. Дуракъ, кто съ дуракомъ свяжется. Дуракъ дуракомъ и тѣшится. Не ума набраться—съ дуракомъ связаться (подраться)! Съ дуракомъ смѣхъ беретъ, а горе тутъ. Изъ дурака и плачъ смѣхомъ претъ. Когда дуракъ умнѣ бываетъ?* коли молчитъ. *Дуракъ не дуракъ, а съ роду такъ. Не дуракъ, а родомъ такъ. Посади дурака за столъ, а онъ и ноги на столъ. Дай дураку волю, а онъ и двѣ возьметъ. Дураку и въ алтарь нѣтъ спуску (не спускаютъ). Дуракъ по дуру далеко ходилъ. Пуля дура, а виноватаго найдетъ.* [*Я съ ужасомъ пришолъ къ заключенію, что для службы нужно намъ не то, чѣмъ я обладалъ, и что я, какъ называется,* **валя́лъ дурака́** *цѣлыхъ двадцать пять лѣтъ. Не намъ, не намъ,* **дурака́мъ**, *чай съ сахаромъ пить*, не намъ мечтать о чомъ-нибудь подобномъ. *Большой рукй дуракъ; невступно дуракъ; дура́къ съ замо́чкой; въ притруску, въ нагнетъ; отпѣтый дуракъ.* **Круго́мъ дура́къ**, полный дуракъ, окончательный дуракъ, безъ тѣни ума; всѣмъ дуракамъ дуракъ, во всѣхъ отношеніяхъ глупый человѣкъ. *Кто въ двадцать* (т. е. лѣтъ) *не умѣнъ, въ тридцать не женатъ, въ сорокъ не богатъ, тотъ круго́мъ дуракъ*]. || *Дуракъ* м. и **ду́рка** или **дуру́шка, дуры́шка** [ж.] *ниж.* индѣйскій пѣтухъ и курица, канъ и канка, пыринъ и пырка, индюкъ и индюшка. *Дурка* (т. е. индюшка) *дурку и высиживаетъ.* || *Дуракъ*, красная огненая лилія, огневикъ, красная сарана́. || *Дура́къ дон.* тыква, тебека, кабака, га́рбузъ. || *Ду́рка ярс.* женская шубейка. || *Дуракъ*, разсада безъ сердцевины, не дающая кочня; || пустоцвѣтъ въ огурцахъ и въ другихъ растеніяхъ съ отдѣльными тычинковыми (неплодными) цвѣтами. **Дурачо́къ** [—чка́, м.] **ду́рочка** [ж.] умал., **дура́шка, дура́нюшка** об. ласкат. **Дурале́й, дурандай, дурандасъ, —сина, дуросте́ль, дурачи́на, дурачи́ща, дури́ща, ду́рень, дурашма́нъ, дурбе́нь**, [**дурафе́й**] м., **дуру́ша, ду́рища, дуры́нда** [увеличн. съ пренебреж.], **ду́рица, дура́фья** ж., **дурня́шка, дурну́шка** об. дуракъ и дура, глупецъ, неразумный; глупый и самонадѣянный. *Емѣля-дурачокъ, Иванушка-дурачокъ*, въ сказкахъ и поговоркахъ. *И дурень дурню розь. Радъ дуракъ, что ду́рня (дуру) нашолъ. Дурень и домъ сожжетъ, такъ огню радъ. Съ умнымъ сочтешься, а дурню, хоть подари, да прогони! Легко, что дурню по́долгу*, который не думаетъ о томъ, что тяжело будетъ въ гору. *Нашего Бога дурень*, прозвище, вставленное запорожцами въ титулъ султана, въ письменномъ отвѣтѣ ему. [*И я по Невскому катался, какъ ухорьлый дуралей*]. **Дураки́, дурачки́** ж. мн. или въ пять листовъ, картежная игра. **Дурачьё** ср. собир. *Дурачье набитое*, всѣ дураки дураками. **Дурандану́ъ, —чикъ** [м.] фирюль, свистунъ, ржанка, коротконогій куликъ, прилетающій въ южныя губерніи большими стаями; на выгонахъ и по́жняхъ, поменьше горлепки. **Дурако́въ, ду́рневъ, дуралеевъ** пр., сму принадлежщ. **Ду́ринъ, дуры́ндинъ, дура́фьинъ** пр., сй принадлежащій. *Сынъ дураковъ сроду таковъ. Дуракова семья свое гнѣздо.* **Дура́цкій, дуралейскій, дура́ческій**, свойственный, приличный дуракамъ. *Дуракъ дурацкое и дѣлаетъ (воретъ). У дурака дурацкая (такая) и рѣчь. Дурацкую голову и хмель не беретъ*, замѣчанье. *Лучше умная хула, чѣмъ дурацкая хвала.* **Дураковатый, ду́роватый, дура́соватый**, глуповатый, взбалмошный, безтолковый, диковатый. *Кто кого дураковатье, влд.* **дурачье**. **Дурко́ватый**, съ при́дурью. [**Ду́рій**. *Ду́рья (? дурля) порода, жеребячая порода*, презрительно о попахъ. *каз.*]. **Дурь** ж. глупость, блажь, шаль, безтолковыя, безсмысленныя, безразсудныя слова́ или поступки. *Ду́рью*, самодурью, самодуромъ, не разсуждая и не слушаясь совѣта, упрямо и глупо. *Выбить изъ кого дурь*, отвадить отъ упрямства и глупостей, шалостей. *На него нашла дурь*, онъ сталъ глупъ или упрямъ, шаловливъ. *Напустить на себя дурь*, прикинуться простякомъ. *Продажная дурь*, водка. *Дурь на дурь не приходится. У всякаго своя дурь въ головѣ. Дурь-то изъ тебя повыколотятъ!* || *Дурь*, **дурни́на** ж. *сиб.* негодная для корму трава, сорная трава, напр. въ таёжныхъ лѣсахъ. **Ду́рость**, [**ду́рысь** *новг.* Опд.] ж. дурь, въ знач. свойства; глупость, безразсудность или шалость, шаловливость. *На человѣческую дурость есть Божья премудрость. На всякую дурость умъ найдется. За глупость Богъ проститъ, а за дурость бьютъ. Молодость не безъ глупости, старость не безъ дурости. Умъ разбѣжался по дуростямъ. У празднества не живетъ безъ* **дуровства́**. **Дурова́тость** м. то же, въ меньшей степени. **Ду́ростный**, глуповатый, дураковатый. **Дуро́мъ** нар. *орл.* не хорошо, не порядкомъ, какъ ни попало. || *сиб.* шутя, вшутку. *Я тѣ не дуро́мъ говорю*, дѣломъ, взаправду. **Дури́ть, дурова́ть**, [**дура́сить**. *кур.* Оп.], шутить, забавляться, играть; шалить, дурачиться, дѣлать шалости, глупости; причудничать, блажить, проказить и сумасбродить. *Рѣка дури́тъ пск.* разливается въ половодье и яро бушуетъ. *Молодой дуритъ, старый накости творитъ. Тому и пить, въ комъ хмель не дуритъ. Вольно дурить, чужихъ женъ любить! Безъ хльба не* **дури́тся** безлич. шалости, шутки и затѣи не идутъ на умъ. **Дурѣ́ть**, становиться дуракомъ, шалѣть, глупѣть; терять разумъ; сходить съ ума, бѣситься. **Дура́чить** кого, забавляться надъ кѣмъ-либо, насмѣхаться, не подавая ему виду этого; тѣшиться, заставляя кого дѣлать глупости, обманывать или мистифировать. **Дура́ченье** [ср.] дѣйст. по гл. **Дура́читься, дури́ть**, дуровать, дѣлать глупости, шалости; прикидываться дурачкомъ, напускать на себя дурь, чуди́ть; быть шутникомъ. *Не дурачься, и такъ не умнѣ.* **Дура́чливый**, охочій дурачить или —ся. **Дура́шливый**, дураковатый, съ придурью. || *Дурашный*, шаловливый, кто

дурить, дурачится, [дура́шный. || *Дурашный, смѣшной, потѣшный*]. **Дура́чество** ср. поступки того, кто дурачится; глупость, шаль, дурь; безразсудный поступокъ. **Дуры́ндиться**, упрямиться, капризничать. **Дура́ха** *рлз., [орл. рлз. смол. тамб.]* **дурни́ка** [ж.] растенье и ягода пьяница, голубика, гонобобель, гоноболь, Vaccinium uliginosum. || *Дурни́ка*, **дурни́ца** ж. *низ.* белена или блекота, [Hyosciamus niger]. || *Дурни́ца кур.* что досталось дурно или даромъ, даровая вещь. *Эти деньги къ пяму дурницей (дурничкой) пришли.* || *твр.* растен. головня, куколь, плевель, Lolium. || *Дура́ха*, *дура́шка* об. дурачокъ, дурочка. **Дурма́нъ** м. дыдоръ, растенье Datura Stramonium, коровякъ?, гломуша, дурнишникъ, дурнопьянъ, бодякъ?, водопьянъ, пьяные-огурцы, корюка?, ды(у)доръ, шалѣй; (ошибч. *белена*, Hyoscyamus). *Сонный дурманъ*, сонная одурь, Belladonna. *Дурману (белены) что ли ты объѣлся?* ошалѣлъ. || Головная боль, особн. похмельная. || Дуракъ, дурень, глупецъ. || Порода крупныхъ, но не сладкихъ яблокъ; идутъ въ мочку. **Дурма́нный**, къ дурману относящ. **Дуркма́нъ?** [м.] *низ.* раст. Xanthium Strumarium, овечій репейникъ, **дурни́чникъ** м., залучникъ, зобни́къ. || *Дурничникъ* же растеніе дурманъ, Datura [Stramonium]. **Дура́нда** ж. сѣменные остатки, по выжатіи изъ нихъ масла; избоина, жмыхи. *Дура́нда конопляная, льняная, горчичная, маковая.* || *прм.* неустоявшееся пиво или брага. *Есть, такъ въ торю вороти, ньтъ, такъ въ* **дурандини́ники**, хлѣбъ съ макухой, съ дурандой. **Дурнопья́нъ** [м.] белена, Hyscyamus niger, а также дурманъ. **Дуропе́гій**, шальной, блажной. **Дурносо́пъ** м. *ярс.* дуракъ, безтолковый, глупый человѣкъ, упрямецъ, дѣлающій все самоду́ромъ. || *тмб.* неопрятный, неряха. **Дуросвѣ́тъ** м. обманщикъ, мошенникъ. **Дуроплётъ**, **дуркоплётъ** м. *кур.* пустоплетъ или глупый враль. **Дурно́й**, нехорошій, во всѣхъ отношеньяхъ; нескладный, некрасивый, безобразный; негодный, плохой; непріятный или гадкій. *Хорошъ мой другъ, да дурёнъ (правды не говоритъ). Дурной товаръ. Онъ дурёнъ лицомъ. Это дурная привычка. Здѣсь что ду́рно пахнетъ? Что дурно, что худо, все одно. Дурная болѣзнь*, тайная, нехорошая, французская, венерическая. **Дурно́й**, о челов., дурной нравственности; || *южн. тмб. влт.* взбалмошный или малоумный, сумасшедшій. *Дурна́я собака сиб.* бѣшеная. || **Ду́рно** *южн.* напрасно, безъ пути; || даромъ, безъ платы. *Я у него дурно поработалъ, ничего не заплатили.* || *Ду́рно* нар., *влт.* **дуро́мъ**, шально́. || *Мнѣ ду́рно*, меня тошнитъ, мутитъ, голова кружится, грозитъ обморокъ, пудно, морко́тно, зе́лено. || *Ду́рно*, [дурно́] сщ. ср. все недоброе, зло, вредъ, худо. *Всякаго дурна пасись.* **Ду́рно-ба́ско** [*влт.*] очень красиво, хорошо. **Дурнёхонекъ**, **дурнёшенекъ**, **дурны́мъ-дурнёхонько**, вовсе дурной или дурно, въ разн. знач. **Дурнова́тый**, дурной, въ меньшей степени. *Мнѣ спалось дурнова́то*, **дурне́нько**. **Дурнова́тость** ж. принадлежность дурноватаго. **Дурногла́зый**, у кого дурной глазъ, призорливый, кто портитъ сглазомъ. **Дурнота́** ж. безобразіе, непригожество, некрасивость; качество или принадлежность дурного; || тошнота, кружень головы, рвота. **Дурно́тный**, къ дурнотѣ относящійся. **Дурни́ть** безлч. тошнить, пудить, гадовать. **Дурнопаху́чникъ** [м.] вонючка, раст. Ferula Assafœtida. **Дурны́шъ** [—ыша́] м., **дурни́чка** ж., **дурны́шка** об. дурной собою, невидный, некрасивый человѣкъ. [|| *Дурничка* уменьш. слова *дурница*, даровая вещь. *кур.* Опд.]. **Дуроло́мъ** [м.] кто ломится, лѣзетъ куда на прямикъ, силою, сдуру, безъ оглядки. *Пройти, взять дуроломъ. На службѣ дуролому ньтъ мьста.* **Дуроло́па** об. дурандасъ, дуралей, дурында. **Дуроу́миться**, глупить, дурачиться. **Дуроу́мый**, глупый, либо взбалмошный. **Дурнѣ́ть**, становиться дурнымъ; болѣе о внѣшности, о лицѣ.

[**Дурма́** см. *далма*].

[**Дурма́н-**, **дурне-**, **дурни-**, **дурно-**, **дурну-** см *дуракъ*].

[**Ду́рный** см. *дурь*].

[**Дурны́ш-**, **дурнѣ́ть**, **дурна́шка**, **дуро-**, **дуру-** см. *дуракъ*].

Дуръ с. м., [итал. dur], твердый, веселый музыкальный ладъ, строй мажоръ. **Ду́рный**, относящійся къ строю или ладу дуръ, мажорный.

[**Дурына**, **дурындинъ**, **дурындиться**, **ду́рысь**, **дурышка** см. *дуракъ*].

[1. **Дурь** ж. гной изъ нарыва или т. п. *влт.*].

[2. **Дурь**, **дурѣ́ть** см. *дуракъ*].

Дуть, **ду́нуть**, **дува́ть** (**дму** и **ду́ю**); производить теченье воздуха; о воздухѣ же, образовать вѣтеръ, получать теченье. *Сьверякъ дуетъ. Онъ дуетъ и тепломъ, и холодомъ*, двуличенъ. *Не подуйте на насъ холоднымъ вьтромъ!* не обижайте. *Дуть кому въ уши*, паговаривать, переносить. *Дуть однимъ духомъ*, не переводя духу. || *Дуть стекло, дуть бутылки*, выдувать изъ плавленаго стекла. || *Дуть соты, передувать медъ*, о пчолахъ, когда онѣ набираютъ кормовой медъ и относятъ его въ улей. *Дуть во весь духъ*, скакать на лошадяхъ, ѣхать во всю прыть. *Дуй его! бей. Дуй его горой!* бран. чтобъ его раздуло, разнесло. *Дувалъ ли ты мьхами? Дуть губы*, сердиться. *Пусть бы невьстка и дура, только бы огонь пораньше дула! Богъ дуетъ—все будетъ! И куетъ, и дуетъ, самъ не знаетъ, что будетъ! Самъ куетъ, жена дуетъ, да Богъ вьсть, что-то будетъ! Дуй, не дуй, а Великдень у порога. Дуй, не дуй, не къ Рождеству идетъ, къ Великодню! Дуй, не дуй, а и тебѣ придетъ карачунъ!* сказалъ цыганъ, оттирая носъ и уши. *Плохо дуть, какъ ничего не дадутъ. Хорошо дуть, какъ дадутъ. Погоди дуть, ещо какъ дадутъ. Дуй бѣлку въ хвостъ, пока топорщится (вертится)!* о безтолковомъ дѣлѣ. *Съ Благовьщенья онця не дуютъ*, дня прибыло. *Не чужой кусъ, и не дую въ усы! Дуй во всю ивановскую! Дуй до горы: въ гору наймемъ, да подпряжемъ! Дуй, Дунька, подувай Акулька, считай разы!* приговариваютъ ямщики по ухабамъ. *Не дуйся (не дмись), коровка, не быть бычкомъ! Нѣпочто дуться. Теретъ пилою, дуться (гнуться) спиною.* [Безлично. **ду́етъ**, сквозитъ. *Здѣсь дуетъ*]. **Ду́ться**, раздуваться, надуваться, пыжиться. || Молча гнѣваться, сердиться, дуть губы и отворачиваться; || гордиться, спѣсниться *Арх.* усердно работать; силиться, жилиться, пыжиться. *Вздуй огня. Пузырь вздулся. Вдувай воз-*

духъ. Выдуй вонъ. Додуёшься до потасовки. Задуй свѣчу. Онъ меня надулъ. Обдуй пыль. Отдуй его. Подуй еще. Поддуваетъ сысподу. Вътеръ передуваетъ песокъ. Придуло снѣгу къ забору. Продуваетъ насквозь. Раздуй самоваръ. Сдуй пыль. Я продулся. Не отдуешься. **Дутьё** ср. дѣйст. по знач. гл. *Печь съ дутьёмъ* горн. съ мѣхами; *безъ дутья́*, самодувная. *Не дутьёмъ бы ему отдуться* пир., изъ заговора. **Дунове́нье** ср. окнч. дѣйст. по знч. гл. *дуть*. **Ду́тышъ, ду́тикъ** м. раздутая вещь, пузырь; стеклянная или металлическая тонкая вещь, съ пустотою въ серединѣ, напр. бусы, пуговицы напр.; || человѣкъ полный въ лицѣ или вообще плотный коротышъ, толстячокъ. || Кто много пьетъ, особенно воду, квасъ, надувается питьемъ. || Кто дуется, кто дуетъ губы. || Гордый, надменный, спесивый человѣкъ. || Растенье Onciis? || Порода зобастыхъ голубей. **Дутча́тка** ж. растенье Rorella. См. также *дмить*.

Духа́нъ м. *кавк.* мелочная лавка и шинокъ; || на сальянскихъ [?] промыслахъ, откупная рыболовная ватага. **Духа́нщикъ** м. хозяинъ духана; || рыболовный откупщикъ.

Духъ м. безтѣлесное существо; обитатель невещественнаго, а существеннаго міра; безплотный житель недоступнаго намъ духовнаго міра. Относя слово это къ человѣку, иные разумѣютъ душу его, иные же видятъ въ душѣ только то, что даетъ жизнь плоти, а въ *духѣ* высшую искру Божества, умъ и волю, или же стремленье къ небесному. *Добрый духъ*, ангелъ, духъ свѣта, чистый; *злой духъ*, духъ тьмы, діаволъ, нечистый духъ. *Святой Духъ*, третье Лицо Св. Троицы. *Духъ Божій*, благодать, вдохновенье, пантіе, откровенье. || Видѣніе, привидѣнье, тѣнь, призракъ, безтѣлесное явленье на землѣ. || Сила души, доблесть, крѣпость и самостоятельность, отважность, рѣшимость; бодрость. *У меня на это не станетъ духу. Человѣкъ съ духомъ*, стойкій, смѣлый, храбрый. *Собраться съ духомъ, придать кому духу, смѣлости.* || Отличительное свойство, сущность, суть, направленье, значенье, сила, разумъ, смыслъ. *Духъ вѣры христіанской. Его смущаетъ духъ суемудрія. Духомъ кротости, а не палкой по́ кости.* || Дыханье. *Дай перевести духъ. Бьжалъ, захватило* или *заложило духъ. Со страху духъ захватило. Подымешься, духъ захватитъ; опустишься, обухомъ хватятъ! Не переведя духу, дальше воротъ не добьжишь.* || Видимое дыханье, паръ выходящій изъ рта. Въ этомъ знач. *духъ*, какъ жизнь, ниже *души*; а въ высшемъ знач. *искры Божества, духъ* выше души и отличаетъ человѣка отъ животнаго. || Запахъ, вонь, уханіе. *Здѣсь русскимъ духомъ пахнетъ. Досель русскаго духу слыхо́мъ не слыхано, видомъ не видано, а нынѣ русскій духъ во-очью является. Онъ духу его не терпитъ.* [*Ни меня не слышно, ни даже не отмахиваюсь, когда васъ бьютъ... Скоро отъ меня—прямо можно сказать—духъ пойдетъ*]. || Горн. воздухъ, вдуваемый въ плавильныя печи. || Жаръ; *вольный духъ*, умѣренный жаръ въ печи, по выгребѣ жару или по испеченіи хлѣба; || *направленье въ людяхъ къ волѣ, свободѣ. *Испустить духъ*, умереть. *Горѣть духомъ*, быть исполнену ревности, усердія. *Быть* на-духу́, *идти* на́-духъ, исповѣдываться. *Есть* **душо́къ**, *мясо съ душко́мъ*, испорчено, протухло. *Онъ съ* **душко́мъ** о челов. гордъ, упрямъ, своенравенъ, самолюбивъ, непокоренъ, [съ извѣстнымъ рѣзкимъ направленіемъ]. *Соломку жуемъ, а душокъ не теряемъ.* [||*Духъ*, пріемъ, глотокъ. *Пить духъ*, выпивать однимъ разомъ, не отнимая рта отъ сосуда. *Пить два духа*, выпивать въ два пріема. *арх.* Опд.]. *Духомъ, душко́мъ*, за одинъ духъ, безъ передышки, борзо, прытко, живо, скоро, тотчасъ, мигомъ. *Хватить стаканъ душкомъ, ду́хомъ*, разомъ. *Быть въ духѣ, не въ духѣ*, быть хорошо или дурно настроену, расположену, быть веселу или скучну. [*Падать духомъ, упадать духомъ*, терять увѣренность, вѣру въ себя, отчаиваться]. *Скакать во весь духъ. Вътеръ духами* и зо́рями *арх.* голмянами, шквалами, порывами. || При ѣздѣ на оленяхъ, у самоѣдовъ, *малый духъ*, до 7 верстъ; *большой*, до 40. *Ѣхать на духа́хъ клч.* ѣхать на собакахъ по такому мѣсту, гдѣ много звѣря, отчего собаки почуявъ его, внезапно бросаются опрометью за звѣремъ въ сторону. *Ни духу*, ничего, нисколько, ни слѣду, ни тѣни. *Переводить духи́*, переносить, пересказывать, наушничать. *Забрать духъ*, о звѣрѣ, почуять охотника, или о собакахъ, почуять звѣря. *Гончія на духахъ понесли. Ду́хи*, безплотныя существа; **духи́** мн. благовонія, пахучія вещества и снадобья, особ. искусствомъ изготовленныя. || *Духи́* и **ды́хи** *мск.* ноздри, вообще дыхательные пути, особ. у лошади. *Какъ святымъ духомъ взято. Какъ на духу всю правду выскажу. На духу сказано, такъ знай про себя. На духу сказано, такъ знай грудь да подоплека. Постись духомъ, а не брюхомъ! Началъ духомъ, а кончилъ брюхомъ. Ни слуху, ни духу. Ни слуху, ни помину. Ни слуху, ни духу, ни вѣстей, ни костей. Ни ху́ху, ни ду́ху, ни третьяго тепла! Духомъ сдѣлаю*, скоро. || *Духъ* и *ду́хи* мн. *забайк.* обловщики, загонщики, осо́бчники, мальчишки порскны́. **Духо́вный**, безплотный; нетѣлесный, изъ одного духа и души́ состоящій; все относящееся къ Богу, церкви, вѣрѣ; все относимое къ душѣ человѣка, всѣ умственныя и нравственныя силы его, умъ и воля. || Относимый къ духовенству и званію этому. *Духовное родство пуще плотскаго. Духо́вный отецъ*, духовни́къ, у кого исповѣдуешься. *Духовный сынъ, —ая дочь*, кто бываетъ на исповѣди, въ отношеніи къ своему духовному отцу. *Духовное завѣщаніе* или *—ая грамата* стар. отказна́я, либо завѣщанье или **духо́вная** ж. письменное, законно составленное распоряженье о добрѣ, имуществѣ своемъ, на случай смерти; послѣдняя воля. *На счастье—ни духовной, ни крѣпости.* **Духо́венъ** *пск.* тотъ, кто въ тяжкой болѣзни уже напутствованъ Св. Тайнами къ смерти. **Духо́вно**, или црк. **духо́внѣ**, нар. безплотно, безтѣлесно, однимъ духомъ, умственно или мысленно; духо́вными очами, либо чувствами. **Ду́ховъ-день**, праздникъ Сошествія Св. Духа, на другой день Пятидесятницы; воскресный день въ народѣ зовутъ *Троицею* и Троицынымъ днемъ; а понедѣльникъ *Духовымъ-днемъ*. **Духово́й**, относящійся къ дыханію, къ воздуху, или къ запаху. *Духова́я жила*, гортань, вѣрнѣе дыхательное

горло. *Духовая музыка,* противополагается струнной: звуки издаются отъ вдуванія воздуха. *Духовая труба* или *духовая колода,* положенная для проводки воздуха, поддувная труба. *Духовое ружье,* которое стрѣляетъ силою сжатаго воздуха. *Духова́я рыба, —ое мясо* или *—о́й овощъ,* изготовленные въ пару́, въ закрытомъ или замазанномъ сосудѣ. *Духово́й виноградъ астрх.* порода нѣжнаго, нахучаго винограда, потребляемаго на мѣстѣ. **Духови́къ** [—вика] м. *южн.* ливеръ, гусакъ, осе́рдье, корепе́цъ, грудныя внутренности говяда. **Духовска́я** *недѣля,* троицкая, зеленая. *Духовская трава́,* бывшая въ Троицынъ-день въ церкви; ею крестьяне подкуриваютъ скотъ въ падежъ. **Духовско́й** *ниж.* единовѣрческой, благословенной церкви, отъ Духова-монастыря. **Ду́хо́вность** ж. сост. духовнаго; || духовная часть, вѣдомство. **Духови́на, духови́нка, —ночка** ж. *пск.* часокъ, минутка, мигъ. **Духота́** ж., *пск.* **ду́хонь** ж., *сиб.* **души́ща** м. вонь, сильный противный запахъ; || спертый, душный воздухъ, наполненный удушливыми испареніями; || жаркій, тяжолый воздухъ, знойная пора. **Духовщи́на** ж. собир. раскольничій толкъ безпоповщины. **Духове́нство** ср. собир. сословіе священно- и церковнослужителей; церковная іерархія; вообще люди духовнаго сана. *Бѣлое духовенство,* не монашествующее; *чорное,* принявшее обѣтъ монашества. **Духовни́къ** м. духовный отецъ, исповѣдникъ, священникъ, которому исповѣдуются въ грѣхахъ своихъ. *Отъ* **духовника́** *да отъ лекаря не таись.* || *Ниж.-сем.* духовный сынъ. || *кур.* душни́къ или отдушникъ въ печи. **Духовни́ца** ж. стар. строенье для разныхъ церковныхъ принадлежностей. **Духовнико́въ,** лично ему принадлежащій, **духовни́чій,** ему, имъ свойственный. **Духма́ный, душма́ный** *пск.,* **духови́тый** *тул. вор. ряз.,* душистый, пахучій. *Весна духовита, лѣто душно.* **Духоббре́цъ** [—рца], **духоббрникъ** м. отвергающій божественность Св. Духа; толкъ раскольниковъ безпоповщины, отвергающій всѣ догматы вѣры и установленія церкви, принимающій одну только духовную молитву. **Духобо́рческій, духоббрическій,** къ духоборникамъ относящійся. **Духоббрный,** къ **духоббрству,** къ ереси этой относящ. **Духоббрдствовать,** держаться ереси этой. **Духови́децъ** [—дца, м.], **—дица** [ж.] кто видитъ ду́ховъ, видѣнія, привидѣнья. **Духовла́стный,** властный надъ ду́хами. **Духовноучёбный,** къ духовному ученью или училищамъ относящійся. **Духове́децъ** [—дца] м. познаю́щій духъ, духовное значенье, душевныя тайны. **Духоме́ръ** м. снарядъ для измѣренья густоты воздуха, вдуваемаго въ плавильную печь. **Духосло́віе,** наука о духовныхъ существахъ, пневматологія.

Ду́чка ж. *южн.* лунка, ямка, углубленье, дыра. **Дучо́й** м. *зап.* вечея.

1. **Душа́** ж. *) безсмертное духовное существо, одаренное разумомъ и волею; въ общемъ знач. человѣкъ, съ духомъ и тѣломъ; въ болѣе тѣсномъ: || человѣкъ безъ плоти, безтѣлесный, по смерти своей; въ смыслѣ же тѣснѣйшемъ: || жизненное существо человѣка, воображаемое отдѣльно отъ тѣла и отъ духа, и въ этомъ смыслѣ говорится, что и у животныхъ есть душа. || Говоря *душа,* въ знач. человѣка, разумѣютъ иногда людей обоего пола, либо только мужескаго, *ду́шу ревизскую,* что собственно означаетъ человѣка податного состоянія. || *Душа* также душевныя и духовныя качества человѣка, совѣсть, внутреннее чувство напр. *Душа есть безплотное тѣло духа;* въ этомъ знач. *духъ* выше *душй. Ни душй́ нѣтъ дома. Горожане—жители, а селяне ду́ши. Человѣкъ съ сильною, слабою* **душо́й,** или просто *сильная, слабая душа. Взять что на́-душу,* на совѣсть; принять въ чомъ-либо клятву, присягу; ручаться. *Взять грѣхъ на́-душу,* сдѣлать что-либо самоуправно, принявъ на отвѣтъ. *Въ немъ много душй́, въ его сочиненіяхъ много душй́,* чувства. *Быть душою бесѣды,* главнымъ двигателемъ ея. *Душа́-человѣкъ,* [*просто душа,*] прямой и добродушный, откуда и привѣтъ: *душа моя. У него сто душъ,* онъ владѣетъ имѣньемъ, со-ста крестьянами. *Родовы́я души,* населенное родовое, наслѣдованное имѣнье. *Прописныя ду́ши,* пропущенныя въ народной переписи. *Мертвыя ду́ши,* люди умершіе въ промежуткѣ двухъ народныхъ переписей, по числящіеся, по уплатѣ податей, надицо. *Отдать Богу душу,* умереть. *Положить за кого душу,* пожертвовать жизнію. *Заложить за кого душу,* ручаться въ важномъ дѣлѣ. *Искать чужой душй́,* хотѣть погубить ближняго. *На душѣ, легко, тяжело,* спокоенъ и веселъ; озабоченъ и грустенъ. *У меня душа не на мѣстѣ,* боюсь, тревожусь. *Отвести на чомъ душу,* отдохнуть, утѣшиться чѣмъ-нибудь. *Отпусти душу на покаянье,* не губи напрасно, дай пожить. *Жить съ кѣмъ* **душа́ въ ду́шу,** мирно, дружно, любовно. *У меня дѣло это на душѣ лежитъ,* совѣсть упрекаетъ или забота не даетъ покою. *Это на твоей душѣ,* ты виноватъ, дашь за это Богу отвѣтъ. *Покриви́ть душой,* поступить противъ совѣсти. *Вертѣть душою,* отлыгаться. *Затаить что въ душѣ,* держать въ тайнѣ. *Душа замираетъ,* лишаюсь чувствъ, памяти, теряю сознанье. *На душѣ мутитъ, съ душй́ тянетъ,* тошнитъ, нудитъ, дѣлается дурно; *съ душй́ скинуло,* вырвало. *Душа не принимаетъ этого,* не могу ѣсть, противно. *Душа мѣру знаетъ,* ѣшь и пей сколько хочется. *Радъ душой, отъ души,* искренно, сердечно. *Онъ отъ нея безъ душй́, она въ немъ душй́ не слышитъ, не чаетъ,* безумно, безотчетно любитъ его. *Это мнѣ по душѣ,* по желанью. [*По душѣ ли сиѣдь? Сиѣдь эта вамъ по душѣ*]. *Скажи по душѣ,* по правдѣ. *Въ чомъ или чуть душа держится,* едва, еле живъ. *Онъ такъ и вьется, такъ и льетъ въ ду́шу,* льститъ, обольщаетъ. *У него за душой ничего нѣтъ,* вполнѣ бѣденъ. *Душа вонъ!* божба, клятва. *Душа тѣлу (плоти) спо́рница. Плоть душѣ вро́гъ. Грѣшное тѣло и душу сгу́бло! Душѣ съ тѣломъ му́ка. Ни душѣ поминовенья, ни тѣлу погребенья,* не покинулъ. *Душа прохладу любитъ, а плоть паръ,* т. е. плотское. *Не тужи по головѣ: душа жива! Душа всего дороже,* или *душа завѣтное дѣло. Свѣтъ во храминѣ отъ свѣчи, а въ душѣ отъ молитвы. Душа душу знаетъ, сердцу*

*) *Духъ* и *душа* отдѣлены здѣсь въ разныя статьи только для удобства пріисканья производныхъ.

вѣсть подаетъ. Мужъ да жена одна душа. Мужъ голова, жена душа. Душа съ душой бесѣдуетъ. Покуда душа жива. Хоть шуба овечья, да душа человѣчья. Кабы не зубы да губы, такъ бы и душа вонъ. Хлѣба съ душу, денегъ съ нужу, платья съ ношу. Живъ Богъ—жива душа моя (или: *жива правда, надёжа моя*)! *Душа не сосѣдъ: пить-ѣсть проситъ* (или *отъ нея не уйдешь*, отъ совѣсти). *Душа не стерпитъ, такъ сердце возьметъ. Хоть мошна пуста, да душа чиста. Не стой надо мной, какъ чортъ надъ душой! Отпусти душу на покаянье! Не мучь христіанской душй до́ вѣку (смерти). Покривилъ ты душой. Не пожалѣлъ ты души своей! Душа Божья, голова царская, спина барская. Одна душа, и та не хороша! Какъ нѣтъ души, такъ что хошь пиши! Мастеровой не худъ, да въ душѣ плутъ. Душа христіанска, да совѣсть цыганска! На всякую душу* (на долю всякаго) *Богъ зарождаетъ*, хлѣба. *Радъ бы душой, да хлѣбъ-этъ чужой. Своя душа не холопъ*, себя жаль. *Душа, что въ вѣникѣ, а голосъ, что въ теремѣ. У нѣмца (француза) ножки тоненьки, душа коротенька. Душа пузыри пускаетъ*, отрыгается. *Душа съ Богомъ бесѣдуетъ* [или *разговариваетъ*, объ отрыжкѣ. См. бесѣда]. *Свищи, душа, черезъ носъ!* спи. *Въ сватовствѣ спрашиваютъ не о душѣ, а о душахъ. Это дѣло у меня на душѣ* (или *на совѣсти*). *Это мнѣ на́ душу легло. Что-то на душѣ тяжело. Отъ души, душою радъ. Въ чужую душу не влѣзешь. Чужая душа потемки (теменъ боръ). Человѣка видимъ, а души (ума*, т. е. что на умѣ) *не видимъ. Сколько душѣ угодно. Душа не примаетъ, а глаза все больше просятъ. Сторонись, душа, оболью!* говор. пьяница, поднося чару ко рту. *Шолъ я мимо Петровска, видѣлъ дѣло таковско: головы разбиты, брюха вывалены, душу въ рай несутъ, тѣло въ край везутъ?* снопы. || *Душа* назыв. также ямочка на шеѣ, надъ грудною костью, подъ кадыкомъ; тутъ, по мнѣнію народа, пребыванье душй. || *Душа въ перѣ*, сухой мозжечокъ. *Голову отрѣжу, душу выну, дамъ пить, станетъ говорить?* очинка пера. *Душа́* или **ду́шка** [ж.], въ скрипкѣ, подставка внутри, распорка. || *Ду́шка* [ж.] умал. *Жонушка-душка любитъ мягкую подушку.* || Часть шеи противъ глотки и пониже; самая ямочка на горлѣ; въ мѣстахъ, эта же часть мѣха, изъ которой и подбираются **ду́щатые** *мѣха; душка*, въ птицѣ, грудинка къ переду, гдѣ грудная косточка, *вилка*, и самая кость эта *(дужка?)*. || Нашиваемые на черевьи (бѣлые) бѣличьи мѣха чорные кончики хвоста и ушка́. || *Ду́шка* или **души́ца** [ж.]. растеніе Origanum vulgare (отъ *души́стый)*, материнка, зеновка, ладанка, лѣсная-мята, боровая душица, блошница, душмянка, синявка, дрокъ?, духовой-цвѣтъ. *Малая душица*, Calamintha Clinopodium, пахучка, василечки, шаружникъ, постельница, материнкъ. *Маткина-душка*, растеніе Viola odorata, душистая фіалка. **Душки́** м. мн. *юж.* растенье базиликъ, Ocimum Basilicum, душистые-васильки. **Души́на** м. *арх.* духъ, вонь, духота отъ гнили. **Душо́нка** [ж.] унизит. жалкая или низкая душа. **Ду́шенька, ду́шечка** [ж.] умал. душа; || привѣтъ и ласка, **душа́рка, душа́тка, —точка**, милочка, любимый человѣкъ. *Есть все, что угодно душенькѣ.* || *Душечкой* зовутъ (ярс.) денную бабочку, мотылька. **Ду́шенькинъ, ду́шечкинъ** нпр., душенькѣ принадлежащій. **Душьё** ср. *ниж.* горло, душка. **Душе́вный**, къ душѣ относящійся, ей свойственный; нравственный, относящійся до сердца; искренній, сердечный, задушевный. *Душевный человѣкъ* (нѣмц. gemütlich), доброй душй, милый, радушный, участливый. **Душе́вное** или **душе́вно** ср. *прм.* подушное, подать. **Душе́венный** м. *кал.* духовникъ, духовный отецъ. [|| *Душе́венный* прилг. любезный, милый. *тул.* Опд.]. **Души́ть**, по двоякому знач. сл. *духъ* (дыханье и запахъ): удушать, задушать, давить за горло, не давая дышать, или наполнять воздухъ чѣмъ-либо удушливымъ, затрудняя тѣмъ дыханье; || наполнять духами, курить или окроплять ими. *Про́свѣту-взнику не даетъ, такъ* **душма́** *и душитъ!* **Душо́ный** *товаръ*, маринованный. *Душоная птица, дичь*, ловленая силка́ми. **—ся**, стр. и возв. по смыслу рѣчи, въ обоихъ знач. *Лиса вы́душила, передушила куръ. Додушили его до-не́льзя, придушили; задушили вовсе. Онъ надушился, продушился духа́ми. Отдуши́ться*, кончить. *Подуши ещо*, спрыснуть духами. *Раздушился мускусомъ. Удушить кого петлею.* **Душе́нье** ср. дѣйствіе по гл. **Душни́ть** *влгд.* распускать дурной запахъ, вонь; || *сплетничать. **Душнѣ́ть**, становиться душнымъ, жаркимъ. **Души́стый**, *сиб.* **душно́й**, пахучій, благовонный, духмяный, душмяный, духовитый. *Душная-губа*, душистая таловая губа, грибъ. **Души́стость** ж. принадлежность, свойство душистаго, пахучесть. **Душни́къ** [**—ника́**] м. или **душничо́къ** [**—чка́**, м.] всякаго рода отверстіе для пропуска воздуха, холода и тепла; вѣтренка въ окончинѣ; отдушникъ въ печи; дыра въ литейной формѣ, для выпуска воздуха. || Скляночка для духовъ, флакончикъ. || *Влгд.* пареные рыжики. **Душеви́къ** [**—вика́**] м. раст. московскій-чаберъ, Calamintha Acinos. **Душни́ца, —ни́чка** ж. скляночка или сосудецъ, флакончикъ для духо́въ; или попури, подушечка съ душистыми травами. **Душни́чать** *кур.* жить роскошно, торовато, съ затѣями. *Ты душни́чаешь, а и́ншему ѣсть нечего. Станешь душни́чать, ано сразу подсѣчошься (подойдешь).* **Душмя́нка** ж. *арх. (душмяный)* душки́, растенье базиликъ; || будра, кошачья мята, Nepeta glechoma. || *Твр.* души́ца, ду́шка, растенье Origanum vulgare. || Герань, разныхъ видовъ. || Chamæcyparis nutkænsis, душное-дерево. **Ду́шный**, о воздухѣ, запахѣ: густой, спертый, нечистый или вонючій, знойный, удушающій, тяжолый для дыханья. || *ол.* душистый, пахучій, [**ду́шненькій**. *сиб.* Опд.]. **Душно́й** *сиб.* затхлый, порченый, гнилой, кислый, съ душкомъ, тухлый, вонючій. || *Душны́я дрова сар.* въ которыхъ много духу, жару. || *Душно́е-дерево, душно́й-лѣсъ*, пахучее хвойное дерево быв. русской Америки, душмянка, идетъ на кораблестроенье. **Ду́шно** нар. [тяжело для дыханія]. || *Пск.* душевно, усердно, отъ души́. *Душно прошу тебя.* **Душнова́тый**, душный, но въ меньшей степени. **Душнота́** ж. духота, спертый или нечистый воздухъ; жара. **Душнова́тость** ж. принадлежность душноватаго, свойство. **Душевре́дный**, вредный для души, **душепа́губный**, погубляющій душу; или || опасный для

жизни человѣка, душевре́дный, *сиб.* убійственный. **Душевре́дность** ж. свойство душевреднаго. **Душевре́дство** ср. причиненье вреда душѣ, или жизни, тѣлу; въ перв. знач. *всякое нарушенье человѣкомъ совѣсти — душевредство*. **Душевре́дить, душевре́дствовать, душевре́дничать**, поступать душевредно; идти противъ совѣсти, вѣроломничать. **Душевре́дникъ** м., **—ница** ж., **душевреди́тель** м., **—ница** [ж.] напосящій вредъ своей или чужой душѣ; || посягающій на жизнь; вѣроломный, облыжный человѣкъ. **Душегре́йка, душегре́я** [ж.] тѣлогрѣйка, короткая женская одежда разнаго покроя, сборчатая и бол. ч. безрукавая. **Душегу́бъ, душегу́бецъ** [—бца], **душегу́бникъ** м., **душегу́бница, душегу́бица, душегу́бка** ж. убійца. || *Душегу́бка юж.* малый ботпичокъ, однодеревка, долбушка. **Душегуби́тельный**, погубляющій душу; **душегу́бный**, то же; || смертоносный, лишающій жизни. **Душегуби́тель** м., **—ница** ж. погубляющій душу. **Душегу́бствовать**, пзводить людей, умерщвлять, убивать. **Душегу́бство**, [**душегу́біе**] ср. дѣйст. по гл., убійство; дѣйствія, вредоносныя тѣлу или душѣ. *Сватовство—душегубство*. **Душелюби́вый**, человѣколюбивый. **Душепа́рный** *напитокъ*, **душепа́рка** ж. варенуха, родъ глинтвейна, изъ водки, меду, корицы, гвоздики и фіалки; подавалась горячая, ещо въ началѣ этого вѣка. **Душепита́тель** м., **—ный** прл. питающій душу; **душеши́тель, —ный**. **Душеполе́зное** *чтенье, увѣщанье*. **Душеприка́щ(зчи)икъ** м., **—ица** [ж.] исполнитель послѣдней воли покойника, по порученью его, по назначенью правительства; **—ковъ, —цынъ**, ему, ей принадлежащ. **Душеприка́щ(зчи)ичій**, имъ свойственный. **Душерастли́тельный, душетли́тельный, душетлѣ́нный** *примѣръ*, развращающій душу. **Душерастли́тель** м., **—ница** ж. или **душетли́тель** м., **—ница** ж. растлѣвающій, развращающій человѣка. **Душесло́віе** [ср.] наука о душѣ, ученье о сущности и свойствахъ души, психологія. **Душесло́вный**, душежизненный, психологическій. **Душесло́въ** м. психологъ. **Душеспаси́тельный**, служащій къ пользѣ, спасенью души. **—тель** [м.], **—тельница** [ж.] спасающій душу. **Душеубі́йца** об. душегубитель, —ница. **Душеубі́йство** ср. душегубительство. **Душеубі́йственый**, губительный. **Душехи́щникъ** м., **—хи́щный** прил. похищающій души. **Душецѣле́бный** или **душецѣли́тельный**, служащій къ исцѣленью души.

2. **Ду́ша**, [**душь**] ж., **душъ** м., франц. [douche], холодныя обливанья, обдача струей водой.

[**Душа́пъ** м. варевый сокъ изъ винограда, употребляемый съ водою, какъ прохладительное питье. *астр.* Оп.].

[**Душа́рка, душа́тка, душа́точка, душе́венный, душови́къ, душе́вн-, душевре́д-, душегре́-, душежив-, душегу́б-, душелю́б-, душен-, душепа́губн-, душепа́р-, душепит-, душеполе́зн-, душеприка́щ(зчн)икъ, душерастли́т-, душесло́в-, душеспас-, душетли́т-, душетлѣн-, душеубі́й-, душехи́щн-, душецѣл-, ду́шечк-, души́на, ду́шист-, души́ть, души́ца** см. 1. *душа*].

[**Души́ца** см. *духъ*].

[**Ду́шка, душни́, душма́, душмя́нка** см 1. *душа*].

[**Душмя́ный** см. *духъ*].

[**Душн-** см. 1. *душа*].

[**Душо́къ**, см. *духъ*].

[**Душон-** см. 1. *душа*].

[**Душъ, душь** см. 2. *ду́ша*].

[**Душьё, ду́щатые** см. 1. *душа*].

Дуэ́ль м., [франц. duel], единоборство, поединокъ; вообще принято называть дуэлью условный поединокъ, съ извѣстными уже обрядами, по вызову. **Дуэ́льный**, къ поединку относящійся. **Дуэли́стъ** м., [франц. duelliste], единоборецъ, поединщикъ, болѣе въ знач. задиры, драчуна; бретеръ.

Дуэ́тъ м., [франц. отъ итал. duetto], двуголосная музыка, двуголоска, на голоса́ человѣческіе или для музыкальныхъ орудій. **Дуэ́тный**, къ дуэту относящійся.

[**Дхнуть** см. *дышать*].

[**Дщер-,**] **дщерь, дщи** см. *дочь*.

[**Ды** см. 1. *да*].

Ды́бать *арх. прм.*, **дыба́ть** *юж. зап.*, ходить, шагать. *Близко видать, да далёко дыбать*. || Ходить безъ цѣли, шататься. *Кто мимо оконъ ды́блетъ (по южн.* **ды́баетъ**)? || Ходить съ трудомъ. *Черезъ велику силу дыбаю*. || Становиться на дыбки, на пальцы, ходить на цыпочкахъ; || о младенцѣ, становиться на ноги. *Что дыбаешь, аль не досыпнешь? Нашъ по́ползень сталъ ды́бать*. **Ды́бить** что, вздымать стойкомъ, становить. **—ся**, становиться дыбомъ, на дыбы, вздыматься на концы пальцевъ; о животномъ, на задпія ноги; о вещи, становиться стойкомъ, стоймя, торчмя. **Ды́бленье** ср. вздыманье на дыбы. **Дыбе́ть**, дыбиться, гов. о неживомъ. *Во́лосъ дыбьетъ отъ ужаса*. **Ды́ба** ж. редь, релп, ко́злы; лѣса для подъема тяжестей; || висѣлица; стар. устройство для пытки, очепъ колодезный, журавъ; баба или разсоха съ перевѣсомъ. *На дыбь правъ, а на дыбь (на пытку) виноватъ*. **Дыбы́** ж. мн. *смл.* столбъ подъ журавецъ у колодца, разсоха, баба. *Стать на дыбы́* или *дыбы́ стоять, ходить на* **дыбка́хъ, ды́бомъ**, о животн., на заднихъ ногахъ, поднявшись на цыпочкахъ, на пальцахъ; || *упрямиться, упорно стоять на своемъ. *Волосъ дыбомъ сталъ. Раздумаешь умомъ, такъ волосы* **дыбко́мъ**! *У тетки Василисы дыбомъ во́лосы свились*. [**Ду́бью** нар. дыбомъ стоя. *пск.* Опд.]. **Дыбки́** *ходить*, **дыбо́чки, ды́бушки**, [**дубки́, ду́бки, дубу́ши, дубу́шки**. *пск. твер.* Опд.] говр. о дѣтяхъ, подыматься на ноги. [*Въ ду́бки сталъ*, воспротивился чему-нибудь. *пск. твер.* Опд.]. **Дыбо́къ** *лошади*, курбетъ. **Дыбу́нъ** [—**уна́**, м.] кто поднялся на дыбы; медвѣдь. || *Арх.* топкое болото, непроходимая трясина *(зыбунъ?)*. || Толкунъ, толчея, ки́пень, бурунъ. **Дыбушо́нокъ** [—**нка**] м. ребенокъ, начинающій ходить. *Мала мала меньше, все* **дыбуша́та**! **Дыбли́вый**, охочій ходить дыбомъ. *У него во́лосъ дыблива*, жо́стокъ, дыбы торчитъ. **Ды́бистый**, стоячій, крутой, отвѣсный. *Дыбистыя ска́лы, кру́чи, про́пасти*. **Дыбова́тый**, *человѣкъ*, упорный, упрямый или своенравный. **Ды́бальница** ж. *арх.* бездонница, топкое и жидкое болото.

Дыгать *прм. сиб.* гнуться, шататься, качаться, ко-

лебаться подъ тяжестью, сдавать подъ гнетомъ или напоромъ, не устаивать, не сдерживать. *Стойка ды́гаетъ. Подъ кулемъ станешь дыгать*, подламываться, присѣдать. || *Двошить, дышать, быть чуть живу; шевелиться, вздрагивать. *Что лошадка твоя? Чуть дыгаетъ.*

Дыгы́лъ, дыгы́ль м. *сиб.* монгольская шуба.

Ды́доръ м. *пск.* растенье дурманъ.

Ды́лда, [**ды́лдить, ды́ли, дылёкъ**] см. 1 *дыля*.

1. Дыль ж. *сар.* мучное, хлѣбное, крахмальное вещество въ зернѣ. *Въ мукѣ́ много отрубей, да мало дыли.*

[**2. Дыль** см. *далёкій*].

Ды́льница ж. *арх.* дойльница, дойни́ца, дойни́къ, подо́йникъ.

[**Ды́льный, ды́льше** см. *далёкій*].

1. Ды́ля *зап.* нога; бол. употребл. мн. **ды́ли. Дыля́ть**, ходить, шагать; отсюда **ды́лда** об. долгоногій, долговязый; верста, оглобля, жердій, лызда. || *Дыля́ть смб.* хромать, ковылять. *Заяцъ дыляетъ*, попрыгиваетъ. **Ды́лдить**, неуклюже ломаться, жеманиться, ребячиться, словно малый; шататься, слоняться, повѣсничать. [**Дылёкъ;**] *дать дылка́ прм.* дать тягу, лытка (см. *лытки*), драла, удрать, улизнуть.

[**2. Дыля** см. *далёкій*].

[**Дыля́ть** см. **1.** *дыля*].

Дымъ м. летучее вещество, отдѣляющееся при горѣніи тѣла; улетающіе остатки горючаго тѣла, при разложеніи его на воздухѣ, огнемъ. || Очагъ; || курево; || домъ, изба, дворъ; || семья или тягло. *Съ дыму по деньгѣ—на большой очагъ станетъ. Нѣтъ дыму безъ огня. Нѣтъ огня безъ дыму. Ни огня безъ дыму, ни дыму безъ огня. И по дыму знать, что огня нѣтъ! Гдѣ дымъ, тамъ и огонь (а гдѣ квасъ, тамъ и гуща). Хоть малъ огонекъ, а все дымъ виденъ. Огонь безъ дыму, человѣкъ безъ ошибки (безъ грѣха) не бываетъ. Много дыму, да мало пылу. Ѣхалъ было мимо, да завернулъ по дыму. Тепло любитъ, и дымъ терпѣть*, отъ курныхъ избъ. *Безстыжихъ глазъ и дымъ не-ѣметъ. Брань не дымъ, глаза не ѣстъ. Домъ пахнетъ дымомъ, гробъ ладаномъ. Отъ хозяина, чтобъ пахло вѣтромъ, отъ хозяйки дымомъ. Дымъ съ чадомъ сошолся*, брачивая чета. *Такой содомъ, что дымъ (пыль) коромысломъ (столбомъ). По дыму на банѣ па́ру не увидаешь. На Благовѣщенье подъ дымомъ не сидятъ*, не готовятъ горячаго и выходятъ спать въ сѣни и клѣти. *Дымъ клубомъ—къ ненастью. Дымъ безъ вѣтра къ землѣ—ко снѣгу (лѣтомъ къ дождю); дымъ столбомъ—къ вёдру. Дымъ столбомъ—къ морозу. Дымъ столбомъ—къ вёдру, къ морозу; дымъ во́локомъ—къ ненастью. Разложить дымъ*, курево. *У насъ счотъ по дымамъ*, по избамъ. *Платить дань* или *по́дать съ дыма. Ленъ сушенъ на двухъ дымахъ*, двою́, въ двѣ топки. **Земляно́й-дымъ, дыма́нка, ды́мница** ж. растенье Fumaria officinalis; чистякъ, полевая-рута, копорышъ. || *Ды́мница*, дымволокъ, деревянная труба на чорныхъ избахъ; || коптѣлка, коптильня, окурна́я. || *кстр.* селенье, деревня. **Ды́мный**, продымленный; дымящійся; полный дыму; || туманный или покрытый густыми испареньями, будто дымомъ. *Дымно, да сытно (да тепло). На него и глядѣть дымно* или *пыльно!* роскошно, не по достатку живетъ. [*Бо́льно ужъ хорошо́; такъ ды́мно отъ земли́-то и лёжкій воздухъ итти-то. каз.*]. **Дымнова́тый**, то же, въ меньшей степени, или въ знач. хотя и не очень, а все-таки дымный. **Дымнёнекъ**, дымноватъ; **дымнёхонекъ, дымнёшенекъ**, вовсе, весьма дымный. **Дымово́й**, къ дыму относящійся. *Дымовая труба; дымовая копоть. Дымово́е окошце*, волоковое, дымволокъ въ стѣнѣ, въ чорной избѣ. **Дымово́е** ср. по́дать съ дыму или со двора, подво́рное; || курно́е, тепловóе, плата на постоялыхъ дворахъ, за тепло, за постой. **Ды́мка** ж. крепъ, прозрачная, рѣденькая шолковая ткань, нѣсколько курчавая; || старин. женскій головной уборъ. **Ды́мчатый**, съ виду или цвѣтомъ похожій на дымъ; сѣрый, дикій, мышастый, голубой. *Дымчатый топазъ*, горный хрусталь темной воды. || *Ды́мчатый* и **ды́мковый**, сдѣланный изъ ткани *дымка*. **Дыми́стый, дымли́вый, дыма́чій**, дымящій, дающій много дыма. **Дыму́шка, дымну́шка** ж. избенка, избушка, лачужка, хатенка. **Ды́мникъ** [м.] отверстіе въ потолкѣ, въ стѣнѣ чорной избы, для выхода дыма; дымовое окошце. || Дымница, деревянная труба надъ дымовымъ окномъ, дымволо́къ. || *сиб.* чорная, курная изба. || *сиб.* окуръ, курево изъ гнилушекъ, у звѣриной норы, для выкурки звѣря. || *ортд.* верхняя войлочная полсть кочевой кибитки, закрывающая круглое отверстіе для выхода дыма. || *пск.* свадебный обрядъ: родители невѣсты ѣдутъ смотрѣть женихово хозяйство. **Дыма́рь** [—**ара́**] м. *южн.* печная труба, плетневая, камышевая, обмазанная глиною. **Дымовни́къ** [—**ика́**] м. печная труба или раздѣлка, самый переходъ изъ печи въ трубу. **Ды́мсель** м., [—*сель* отъ голл. Zeil], морс. парусъ или растянутое полотно передъ трубою на суднѣ, для защиты отъ дыма. **Дыми́ть**, производить дымъ, распускать его. *Печь дыми́тъ*, пускаетъ дымъ въ комнату, черезъ топку, либо въ трещину. *Не дымите здѣсь*, напр. трубкою, сургучомъ. *Худо, какъ печь дымитъ; худо, какъ и толсто сложена.* || *Пылить, бахвалить, пускать пыль, дымъ въ глаза. || *Дымить лису, тарбагана сиб.* выкуривать изъ норы дымомъ. *Дымить пчолъ*, подкуривать, добывая соты. **Дыми́ться**, испускать дымъ или дымить, въ смыслѣ страдат. *Всѣ тру́бы дымятся*, курятся, дымъ идетъ изъ нихъ. *Печь дымится*, дымитъ, дымъ идетъ не въ трубу. || О мѣстностяхъ, вслѣдствіе подымающихся надъ ними испареній: *Дымится сизое болото. Вздымились, задымились тру́бы. Вы́дымить, продымить кожу. Надымили трубками. Подымила печь немного. Раздымилась, что не уймешь.* **Дымле́нье** ср. длит. дѣйствіе по значенію глг. **Дыме́ть**, коптиться, закапчиваться. *Картины очень задымѣли.* **Дымлёнина** ж. что-либо продымленное, копчоное, прокурнóе; копчоное мясо; особ. на вольномъ дыму; || *ключ.* прокопчонная на дыму голая оленья шкура, кожа выдѣланная въ дыму. **Дымлёнка** ж. верхняя одежда, сшитая изъ продымленной кожи. **Дымови́ще** ср. пепелище, пожари́ще. **Дымовьё, дымо́вье** ср. дымъ въ знач. жилья, избы. **Дымволо́къ, ды́моволокъ, дымоло́къ, ды́молокъ** м. ды́никъ и дымница, дымовое окно въ чорной избѣ; || дымовая деревянная труба; изъ досокъ или изъ липоваго дупла; ||

боровъ, боровокъ, лежачая труба или проводникъ дыма по чердаку, **дымопрово́дъ** [м.]. **Дымоку́ръ** м. *сиб. сѣв.* курникъ, курево; огонь въ чу́мѣ, въ шалашѣ инородцевъ; курево, зажжонный въ кучахъ навозъ, трава, мохъ, хворостъ, для отгонки комаровъ, оводовъ, мо́шки. **Дымоку́рка** ж. *прм.* коротенькая табачная, курительная трубочка. **Ды́мничать** *пск.* осматривать состоянье, хозяйство жениха, см. *дымникъ*.

Ды́ни? [ж. мн.] *арханг.* вырубки въ упругахъ (ребрахъ) ка́рбаса, для свободнаго стока воды во льяло, откуда ее выливаютъ. [**Ды́нька** ж. дырочка въ болтѣ. *твер.* Опд.].

[**Ды́нникъ, ды́нный** см. *дыня*].

[**Ды́нька** см. *дыни*].

Ды́ня ж. растенье и съѣдомый плодъ Cucumis Melo; [*астрх.*] шамки́, [*астрх.*] *квк.* моржо́вка? По мѣсту, качеству, у насъ отличаютъ дыни: *цареградку, хивинку, бухарку, дубовку; канталупку, ананасную; позднюю* или *зимовку, простую* или *костянку* и *водянку*, ипр. **Ды́нный**, къ дынѣ относящс. **Ды́нникъ** м. дынная гряда или парникъ. || Любитель дынь. *Дынники ѣдятъ дыню съ табакомъ.* || *Сѣв.* пшонная каша съ тыквой на молокѣ, въ латкѣ.

Дыра́, дира́, ды́рка, ды́рина, дыри́на ж., мн. **ды́ры, ды́рки, ды́рья**; собр. **дырьё** [ср.] скважина, отверстіе сквозное, либо яма, ямка. *Хвать въ карманъ—анъ дыра въ горсти! Толстый платъ не дырамъ братъ*, все лучше. *Наше наживное—по дырѣ въ карманѣ. На большую дыру (прорѣху), такова и заплата. Кафтанъ-то новый, да дыры стары*, насмѣшка надъ перешитой одеждой. *Кафтанъ-то старый, да дыры новыя*, отв. на отговорку оборванца. *Эта дыра при старомъ воеводѣ была. Дыра во рту насквозь просверлена*, не наполнишь. *Дыру во рту, что выть, то и затыка́й. У него въ глоткѣ (подъ горломъ) дыра*, пропойница. *Дыру въ глоткѣ ничѣмъ не зачинишь. У него дыра насквозь прошла*, сколько ни лей, не наполнишь. *Кабы не дыра во рту—жилъ бы жилъ, ни о чомъ бы не тужилъ! Кабы не дырка во рту, такъ бы въ золотѣ ходилъ. Богъ дастъ денежку, а чортъ* **ды́рочку**; *и пойдетъ Божья денежка въ чортову дырочку! Чудеса въ рѣшетѣ: дыръ много, а вылѣзть негдѣ (а выскочить некуда)! Чудо чудомъ: сошлось кру́гомъ, дыръ много, а выскочить некуда?* рѣшето, сито. *Новая посудина вся въ дырахъ?* корзина. *Въ небо дыра, въ землю дыра, посередь огонь да вода?* самоваръ. **Дыра́вый, дира́вый, дыря́вый, [дира́вый]; дыри́стый, дырова́тый, [дирова́тый,] ды́рчатый, [ди́рчатый,]** *пск.* **диря́стый**, съ дырою, съ дырами. *Дырявый кафтанъ*, ветхій, пропошенный. *Ды́рчатый барабанъ*, сдѣланный рѣшетомъ. *Аль я виновата, что рубаха дыровата? Дыряваго мѣха не надуть, а безумнаго не научить.* **Дырова́тка** ж. *сиб.* корчага съ дырою повыше дна, для варки и спуска браги. **Дыра́нъ** м. *прм.* франтъ, щоголь (съ пермяцкаго *дэра* одежда?). **Дыра́вка, [дира́вка]** ж. растенье Malope? **Дырча́тка** ж. дырявая вещь; || раст. Opile, првд. **Дыри́ть** что, дѣлать дыры, продырявливать. *Дыри́ть желѣзо*, пробивать дыры, нпр. для склепки. *Вы́дырить кожу на грохоты. Моль издырила одежду. Надырилъ бестолку. Одежда подырилась. Передырили все. Продырить желѣзный листъ.* **—ся**, быть снабжаему дырами, съ намѣреньемъ; || изнашиваться, становиться дырявымъ или **дырѣ́ть**. **Дыробо́йный**, служащій для пробиванья дыръ. *Дыробо́йная машина*, пробивающая *пальцемъ* дыры. **Дыробо́йня** [ж.] дыробойный снарядъ; **дыробо́й** [м.] рабочій при ней. **Дыровёртъ** [м.] *волж.* особые мастеровые, которые сверлятъ дыры, при стройкѣ бѣлянъ и барокъ, для сколотней, деревянныхъ гвоздей. **Дыроли́стникъ** м. растенье Porophyllum, переводн.

Дырва́нъ [м.] *запд.* перелогъ, парени́на, паръ.

[**Ды́ри́на, дыри́стый, дыри́ть, ды́рка, дыробо́й, дыробо́йн-, дырова́т-, дыровёртъ, дыроли́стникъ** см. *дыра*].

Ды́рса ж. *запд.* растн. Bromus, косте́рь, метли́ца, овесецъ, конколь? Br. arvensis, синецъ; Br. secalinus, шуя, житнякъ.

[**Дырчат-, дырьё, дырѣ́ть, дыря́вый** см. *дыра*].

Дыха́ть, *юж.* **ды́хать**, болѣе уптрб. **дыша́ть; дыхну́ть** или **дохну́ть** или **дхнуть; ды́хивать**, пить легкими воздухъ, вбирать и выпускать воздухъ. || Дуть, вѣять слегка; выдыхать изъ себя. || *Онъ чуть дышитъ*, едва живъ. *Дышу, не надышусь утреннимъ воздухомъ. Дышитъ вѣтерокъ прохладой. Дохни́-ка, не пилъ ли вина? Не дыши на меня. Онъ дышитъ злобою. Море дышитъ*, вздымается и падаетъ. (См. также *до́хнуть*). *Каково* **ды́шится?** безлич. легко ли, можешь ли дышать. *Вздыха́ть тяжело. Вдыхать пары́. Выдыхать ихъ. Додышаться до чего. Задохну́лся дымомъ. Хлѣбъ задо́хся. Издыхать*, умирать. *Надышался хвой. Обды́шишься, не слышишь вони. Отдохни́, чай усталъ. Подышу въ саду. Дай передохну́ть. Не проды́шитъ онъ до завтра. Раздышался, словно мѣхъ. Сдохни́ легонько пыль*, сдуй. **Дыха́нье, дыша́нье** ср. длт., **ды́шка** ж. об., **дыхъ, дохъ** м. однкр. дѣйст. по значн. глг. *Ни дна бъ тебѣ, ни покрышки, ни ды́ху, ни передышки! Дыханье захватило. Дышку лошади знать по пахамъ. Во весь дыхъ не дохну́, колотье не даетъ.* || *Дохъ*, вздохъ, передышка, отдыхъ. *Дай ему дохъ.* **Ды́хи**, *духи́* мн. *мск.* ноздри и вообще дыхательные пути и снаряды лошади. || *Дыханіе* также жизнь и все живое, существо, тварь, человѣкъ или животное. *Всякое дыханье хвалитъ Го́спода. Дыханье воздуха*, вѣтеръ. **Дыха́тельный**, къ дыханью служащій, относящс. **Ды́хало** ср. дыхательное горло, идущее отъ гортани (кадыка) къ легкимъ, гдѣ раздвояется, а затѣмъ разбивается на мелкія вѣтви. || Ноздря кита, бѣлухи и сродныхъ съ ними животныхъ, одно изъ двухъ отверстій на темени, на лбу, для дыханья. **Ды́хальце** [ср.] умал. отверстіе въ бокахъ насѣкомыхъ, для дыханья. **Ды́хло** ср. *влд. сиб.* продушина; волоковое оконце. || *тмб.* дышло. **Ды́хлый** *хлѣбъ, —лое тѣсто влд.* рыхлый, пышный, дрочоный. **Дыхле́цъ [—леца́]** м. у кого одышка, трудно дышащій. || Дохлецъ, насиженное яйцо, съ задохшимся, мертвымъ птенцомъ. **Дыхове́цъ [—вца́]** м. конская одышка, болѣзнь. **Дыха́лица** ж. *смл.* болото, трясина, зыбунъ.

[**Дыша́ть** см. *дыхать*].

[**Ды́шелье, ды́шельн-** см. *дышло*].

[**Ды́шится, ды́шка** см. *дыхать*].

Ды́шло ср., польс. [dyszel съ] нѣм. [Deichsel], одиноч-

пая оглобля, лѣсина, замѣняющая оглобли въ перусской, парной упряжи. Комель дышла вставляется въ *спицы* и крѣпится проткнутымъ поперекъ болтомъ, шворенькомъ; вершина оковывается листомъ и вбивается *крюкъ* для *пашильниковъ*, ремней, идущихъ къ хомутамъ. *Дышло* ворочаетъ передокъ и везетъ за собою всю повозку. *Законъ—дышло, куда хочешь, туда и воротишь (туда и вышло). Ни въ дышло, ни въ оглоблю.* **Дышельный, дышловой**, къ дышлу принадлежщ., относящійся. *Дышельный конь. Дышловой крюкъ. Дышловыя сани. У Антихриста дышлова колесница*, раск. **Дышелье** ср. собир. дышла. *Съ Ветлуги идетъ дышелье, оглобелье, полозьё.* **Дышельникъ** м. кто дѣлаетъ дышла. **Дышлякъ** [—лякá] м. дышловая лошадь.

Дьяволъ, дьявольскій, [**дьявольщина**] см. *діаволъ*.

[**Дьяковъ, дьякон-, дьякъ, дьяч-** см. *діакъ*].

Дѣва, дѣвица, дѣвица; дѣвка, дѣвочка, дѣвушка; дѣвчуга, дѣвчужка, дѣвчура, дѣвчурка, дѣвчурочка; дѣвчоика, дѣвчоночка; дѣвча, дѣвойка, дѣвонька, дѣвонька, дѣвоня, дѣвонюшка, дѣвуня; дѣваха, дѣушка, дѣвоха, дѣвчина; *ол.* **дивца** ж. всякая женщина до замужества своего. **Дѣвища, дѣвчища, дѣвчинища**, рослая, тучная дѣвка; бойкая, рѣзвая; заматорѣлая. *Дѣва* бол. уптрб. въ знач. дѣвственница; *дѣвица* въ пѣсн. и сказк.; *дѣвка* низшаго сословья; *дѣвочка, дѣвчура* умал.; *дѣвчонка* презрит.; *дѣвчоночка* ласкат.; *дѣва, дѣвáха, дѣвонька*, въ бесѣдѣ дѣвушекъ между собою; иногда, напр. *влд.* [*ворон.*], и бабы ласково обзываютъ другъ друга *дѣвицей, дѣвáхою*, [*дѣвкой, дѣвушкой*]. *Въ Сиб. дѣва, дѣвоха*, дружеск.; *дѣвка, дѣвушка*, укорн.; *дѣвонька*, сожалит. **Дѣвчата, дѣвченята** мн. *юж. запд. тер. пск.* собранье дѣвокъ, дѣвушки, **дѣвьё** *влд.* [*Это древнял дѣва Обида плачетъ. Какая тамъ дѣва Обида? какое безумство храбрыхъ?*] [*А ты, дѣвонька, вѣры! Ничего! А когда что еще увидишь, такъ и меня пригласи... киселя хлебать!*] *Дѣвьято что собралось! Знать, ни съ кѣмъ дѣвка не вѣнчана. Дѣвка красна до замужества. Всѣ дѣвушки красны, всѣ хороши, а отколь берутся злыя жены? О дѣвкѣ худа не молви. Про дѣвку не молви. Дѣвушка не травка, не вырастетъ безъ славки. Хороша дѣвка, не хороша славка. Держи дѣвку въ тѣснотѣ, а деньги въ темнотѣ. Сиди, дѣвица, за тремя порогами (запорами). Дѣвка ничего не знаетъ, а все разумѣетъ. Чего дѣвушка не знаетъ, то ее и краситъ. Въ клѣткахъ птицы, а въ теремахъ дѣвицы. Гадано на дѣвочку, а поворочено на мальчика!* объ умной дѣвкѣ. *Не смѣйся, братецъ, чужой сестрицѣ: своя въ дѣвицахъ! По дѣвицѣ и тряпица (тафтица). Господи помилуй, чтобъ дѣвушки любили — анъ ужъ и бабы не сладятъ! Мимо гороху, да мимо дѣвки такъ не пройдешь. Не убережь дерева въ лѣсу, а дѣвки въ людяхъ. Лакома овца до соли, коза до воли, а дѣвушка къ новой любови. Молодецъ въ кафтанѣ дѣвка въ сарафанѣ. Курамъ, да воронамъ, да дѣвкамъ дворовымъ. Чотки на рукѣ, а дѣвки на умѣ. Жаль дѣвки, да не погубить бы парня!* и наоборотъ. *Дѣвкой меньше, такъ бабой больше. Не тужи по бабѣ: Богъ бабу отыметъ, такъ дѣвку дастъ*, утѣшенье вдовцу. *День семи дѣвъ, Ивана долгаго, вешняго Ѳедота*, 18 мая. *Семь дѣвъ сѣдятъ лѣтъ. Пришолъ Ѳедотъ, берется земля за свой родъ. На Ивана долгаго сажай огурцы*, *юж.* *Коли на Ѳедота на дубу макýшка съ опушкой, будешь мѣрять овесъ кадушкой. Если дубовый листъ на семь дѣвъ развернулся, то земля приняласъ за свой родъ. Сидитъ дѣвица въ темной темницѣ, коса на улицѣ?* морковь. *Кругла, да не дѣвка; съ хвостомъ, да не мышь?* рѣпа. [*А Потѣхину вмѣсто «Хай дѣвки»—«Бой-дѣвку» всучилъ*]. *Въ дѣвкахъ*, до замужества или не замужемъ. || **Дѣва** астрим. шестой знакъ солнопутья; шестое изъ двѣнадцати созвѣздій его. || **Дѣвка** *арх.* на баркахъ: подставка, на которой ходитъ потесь, попосная; бабка. **Дѣвйцынъ, дѣвкинъ, дѣвушкинъ** притяж. ей принадлежщ. **Дѣвíческій, дѣвíчій, дѣвичій, дѣвій**, *сьв.* **дивій**, дѣвицамъ свойственный, къ нимъ относящ., имъ принадлежщ., *зап.* **дѣвóцкій**, стар. **дѣвóческій**. *Дѣвичья память, да дѣвичій стыдъ—до порога: а переступила, такъ и забыла. У тебя память дѣвичья. Дѣвичьи (женскія) думы измѣнчивы. Орѣхи — дѣвичьи потѣхи. Смиренье — дѣвичье ожерелье. Дѣвичье терпѣнье — жемчужно ожерелье. Дѣвичья мать*, у которой одна дочери. *Дѣвичья красота*, ленты въ косу; невѣста раздариваетъ ихъ подругамъ, когда ей расплетаютъ косу. || Украшенный лентами цвѣтокъ, который подруги невѣсты приносятъ къ угощеньямъ, прося *оцѣнить дѣвью красоту*; гости кладутъ деньги подругамъ. *Дѣвичій-праздникъ*, семикъ; мѣстами также Козмы и Дамьяна, *дѣвичьи-ссыпчины*: дѣвки сносятъ припасы въ одну избу и готовятъ пирушку. *Дѣвичьи-вечеръ*, дѣвичникъ. *Дѣвичьи-зóри*, три звѣзды неподалеку млечнаго пути. *Дѣвичья-кожа* аптеч. pasta altheæ, растительная слизь, уваренная въ тѣсто, съ сахаромъ, бѣлкóмъ и духами. *Дѣвій-корень*, растенье Tamus communis. *Дѣвичья-красá*, растн. горицвѣтъ, татарское мыло, Lychnis Chalcedonica, барская-спесь. **Дѣвичья** сщ. ж. комната для горничныхъ дѣвокъ. **Дѣвíчество** ср. дѣвичье состоянье, быть женщины до замужества ея. **Дѣвство** ср. вообще, то же, но собственно цѣломудренное состоянье или непорочность. [|| *Дѣвство*, шалость, блажь, дурачество. *пск.* Опд.]. **Дѣвовáть**, пребывать въ дѣвичествѣ, въ дѣвкахъ, не замужемъ; || иногда говор. о мужчинахъ: вести холостую жизнь. **—ся** *нвг.* дурить, дурачиться, шалить. **Дѣвíчествовать**, дѣвовать, сидѣть въ дѣвкахъ. **Дѣвствовать**, пребывать въ дѣвствѣ, непорочности. [|| *Дѣвствовать*, шалить. *пск.* Опд.]. **Дѣвствованье** ср. пребыванье въ дѣвствѣ. **Дѣвственный**, цѣломудренный, чистый, непорочный, свойственный дѣвству, нравственной чистотѣ. [*Дѣвственная плевá* анат. hymen]. **Дѣвственникъ** [**дѣвственникъ**] м., **—ница** ж. сохраняющій дѣвство свое, непорочный, чистый, цѣломудренный. [|| Человѣкъ чистый, неподкупный, непродажный, съ твердыми убѣжденіями, дѣйствующій и пишущій согласно съ своими убѣжденіями. *Курсъ на литературныхъ дѣвственниковъ плоховатъ*]. **Дѣвая**, дѣвствующая. **Дѣвомáтерь** ж. Пресвятая Богородица. **Дѣвомýченица** ж. дѣва, признанная церковью

мученицею за Христа. **Дѣви́чникъ** м. дѣвичъ-вечеръ, послѣдній досвадебный обрядъ и самый вечеръ, канунъ брака; подруги невѣсты веселятся и плачутъ, поютъ; невѣста поетъ *плачи*, прощается съ ними; сіи расплетаютъ косу, родители благословляютъ, свахи уводятъ въ баню. *Плачетъ, какъ на дѣвичникѣ. Вспомнила баба свой дѣвичникъ.* || *Дѣви́чникъ влт.* или *кур.* **дѣ́вочникъ**, **дѣ́вушникъ**, **дѣвчу́ръ** м. волокита, дѣвичій хвостъ. *Масляны глаза, знать дѣвушникъ!* **Дѣ́вникъ** м. растенье Parthenium. **Дѣвни́ща** ж., **дѣвно́** ср. *пск. тер.* рослая, дебелая, мужиковатая дѣвка. **Дѣву́ня** [ж.] *кур.* пожилая, заматорѣлая дѣвка. || *Дѣву́ня*, **дѣву́ля** м. *арх.* женственный мужчина, нѣженка, или же гермафродитъ (см. это сл.), полудѣвье, полудѣвка. **Дѣву́литься**, гов. о мужчинѣ, нѣжиться, принимать женскіе обычаи, ухватки

[**Дѣва́ть** см. *дѣть*].

[**Дѣва́ха**, **дѣ́вая** см. *дѣва*].

[**Дѣви́ть** см. *дивo*].

[**Дѣви́ца**, —**цынъ**, **дѣвич-**, **дѣвища**, **дѣ́вій**, **дѣвк-**, **дѣвн-**, **дѣвова́ть**, **дѣво́йка**, **дѣвом-**, **дѣвон-**, **дѣво́ха**, **дѣво́цкій**, **дѣвоч-**, **дѣвств-**, **дѣву-**, **дѣвч-**, **дѣвьё** см. *дѣва*].

Дѣдъ, [**дѣ́да**. *пск.* Опд.] м. отецъ отца или матери; *дѣдъ по отцу, дѣдъ по матери. Двоюродный дѣдъ*, родной дядя отца или матери; братъ (родной) родного дѣда или бабки; родной дѣдъ внучатнаго или троюроднаго брата или сестры. *Троюродный* или *внучатный* дѣдъ, двоюродный братъ дѣда или бабки. **Дѣ́душка** или **дѣ́динька**, [*влад.* **дѣ́ушка** Опд.], *нвг.* **дѣ́дко**, *южн. зап.* **дѣду́га**, **дѣдуганъ**, **дѣдкó**, **дѣду́ня** или **дѣду́ся** м. умал. и ласкат. || *Дѣдъ* и умал. его иногда говр. вм. старикъ, *южн.* пищій. *Вотъ дѣдъ придетъ, въ мѣшкѣ унесетъ*, стращаютъ дѣтей. *Дѣды наши*, прадѣды, предки вообще. *Какъ жили дѣды наши, такъ и намъ жить велѣли. Дѣдушка осердился, въ бабушку влѣпился (вцѣпился)?* репейникъ. *Старый дѣдъ кусовьемъ блюетъ?* снопы изъ овина мечутъ. *Четыре дѣда назадъ бородами?* конскія копыта со щотками. *Сидитъ дѣдъ, мношми шубы одѣлъ; кто его раздѣваетъ, тотъ слезы проливаетъ?* лукъ. *Что кому за дѣло до чужого дѣда? Дѣды́ не знали бѣды, да внуки набрались муки. Накажетъ дѣдъ, какъ помретъ: безъ рубля, попъ не похоронитъ! Пришла смерть по бабу, не указывай на дѣда. Дѣдушка свѣчка, лучинушка съ печки, сухощавъ. Бабушка не можетъ, дѣдушка семь лѣтъ костей не гложетъ. Кого дѣдушка любитъ, тому и косточки въ руки. Кабы бабушка не бабушка, такъ была бъ она дѣдушкой. Говоры дѣду, а я сзади ѣду!* не мое дѣло. *Любилъ дѣдъ чужой обѣдъ. Не надѣйся, дѣдъ, на чужой обѣдъ (а свой паси). Каковъ дѣдъ, таковъ и обѣдъ. У кого есть дѣдъ, у того и обѣдъ. Дѣдъ жилъ свиньей, зажилъ внукъ поросенкомъ. Сынъ, дѣдъ самому себѣ?* Сорока-лѣтняя вышла за двадцати-лѣтняго, а его отецъ женился на ея дочери: сынъ первой четы, дѣдъ самому себѣ. *Хлѣбушка калачу дѣдушка*, ржаной пшеничному. *Пришолъ внучекъ по дѣдушку*, вешній снѣжокъ, падающій въ оттепель на зимніе остатки. || *Дѣдушка* или *дѣдка*, почотное прозванье домового. || *Дѣдъ*, **дѣдо́вникъ** м. разные виды репейника, чертополохъ, Carduus, Cirsium, см. *бодякъ*. **Дѣдю́шникъ** [м.] то же, Cirsium oleraceum. **Дѣдки́** мн. лопухъ, лопушникъ, репей, Lappa. || *Дѣдъ зак.* свѣтецъ, уши, для освѣщенья лучиной. **Дѣ́динъ** м. *южн.* всякая ручная метелка либо кропило, изъ соломы, стружекъ или травы, напр. ковыла, представляющее бороду. **Дѣдо́къ** [—**дка́**] м. *орл.* знахарь или колдунъ, ворожецъ и лекарь нашептами. **Дѣди́ла**, **дѣди́лка**, **дѣду́хна** ж. бабка, бабушка, женщина въ той же степени родства, какъ и дѣдъ; употр. также ласкательн. о всякой старухѣ и въ знач. повитухи. **Дѣди́льница** [ж.] расти. Aegopodium Podagraria, дягилица, спить (ошибочно *спыть*), купырь болотный (ошибочно *купирь*), яглица. **Дѣ́дина** или **дѣ́дка** ж. *арх.* дядина, тетка по дядѣ, жена родного дяди; || стар. отчина, наслѣдье, наслѣдственное княженье или помѣстье, отъ предковъ. || *Дѣдка* м. (или дѣтка?) *влд.* рукоять весла, валекъ, хватка. **Дѣ́дичъ** м. прямой наслѣдникъ по дѣду, по прямому нисходящему потомству отъ предковъ. Вотчинники писались: *отничь и дѣдичь*. **Дѣ́довъ**, дѣду принадлежащій; **дѣ́динъ**, то же, но въ бесѣдѣ съ малыми дѣтьми. **Дѣ́довскій**, стар. **дѣ́дный**, къ дѣду относящс., ему принадлежавшій, отъ него перешедшій; свойственный дѣдамъ, предкамъ. **Дѣ́довски**, обычаемъ дѣдовъ, предковъ. **Дѣ́дичный**, о наслѣдствѣ, доставшійся отъ дѣда. *Дѣдовская* или **дѣ́дова-недѣ́ля** *сѣвер.* и *запад.* родительская, дмитріева, поминальная. **Дѣ́дство**, **дѣ́довство** ср. дѣдина, дѣдовская вотчина, владѣнье. || Состоянье дѣда, бытность чьимъ-либо дѣдомъ. *Дожилъ до дѣдовства.* **Дѣдова́ть**, быть дѣдушкою, имѣть внучатъ. **Дѣ́довщина** [ж.] дѣдина; отчина или вотчина, дошедшая отъ дѣда. [Ср. *дэпдъ*].

[**Дѣепис-**, **дѣепричáст-**, **дѣеспосóбн-** см. *дѣлать*].

Дѣжá, **дежá** [ж.] *сѣв.* и *южн.* квашня, въ знач. хлѣбнаго раствора и || посудины для этого; кадушка либо дуплянка. См. *дежа*.

[*Дѣй см. *дѣйствовать*].

Дѣ́йствовать, дѣять, дѣлать, совершать, не коснѣть; вліять чѣмъ-либо, производить, двигать или двигаться, быть въ движеніи плотію или духомъ, совершая что-либо; употреблять силу, успѣя свои въ дѣло; противоп. *бездѣйствовать*; быть дѣятельнымъ. [|| *Дѣйствовать*, шалить. *пск. твер.* Опд.]. *Духъ дѣйствуетъ на плоть. Машина не дѣйствуетъ, испорчена. Мѣстность дѣйствуетъ на здоровье.* —**ся**, быть дѣйствуему, или безлич. *На валъ этотъ дѣйствуется рычагомъ. Не легко дѣйствуется разсудкомъ на буйную толпу.* **Дѣ́йствующій** прич. въ видѣ прилт. находящійся въ дѣлѣ, въ дѣйствіи. *Дѣйствующая армія*, поставленная на военную ногу. *Дѣйствующія лица*, въ театральномъ представленіи, актеры, лицедѣи. **Дѣ́йствованье** ср. состоянье и упражненье дѣйствующаго. **Дѣ́йствіе** ср. дѣйствованье, состоянье по гл. *дѣйствовать*. Способность, сила, возможность къ дѣйствованью. || **Дѣла́**, поступокъ, дѣяніе, дѣятельность, все, что дѣлается кѣмъ или чѣмъ-либо. *Посмъ продолжительнаго дѣйствія духовныя и тѣлесныя силы наши требуютъ покоя. Въ снадобьѣ этомъ заключается дѣйствіе ядовитое. Всѣ дѣйствія*

этого начальника убѣждаютъ въ умѣ и благонамѣренности его. Дѣйствіе въ драмѣ, комедіи, отдѣлъ, актъ. *Военныя дѣйствія,* сраженье, битва и все, что къ нимъ относится. **Дѣйство** ср. стар. и народ. дѣйствіе, въ знач. проявленія силы, дѣятельности. [||*Дѣйство,* шалость. *пск. твер.* Опд.]. ||Встарь, торжественная служба въ московскомъ кремлѣ, въ Успенск. соборѣ или на площадкѣ подлѣ. **Дѣй** м. црк. дѣятель, совершитель *(добродѣй, злодѣй, лиходѣй, колодѣй).* ||*Дѣй* и **дѣя** ж. дѣла, что дѣлалось, сталось, сбылось; быль, фактъ. **Дѣи** [мн.], исторія. См. *дѣлать.* **Дѣйствователь** м., **—ница** ж., **дѣйственникъ** м., **—ница** ж. дѣятель, кто дѣйствуетъ, дѣлаетъ, не покоится, во всѣхъ знач. **Дѣйственный,** дѣющій, дѣйствующій. **Дѣйствительный,** дѣйствующій или могущій дѣйствовать какъ должно, вліяющій, производящій что-либо всею силою своею. || Истинный, вѣрный, точный, несомнѣнный; подлинный, взабыльный, настоящій, правскій, заправскій; || существенный. Слово это часто употребл. во зло и неумѣста, напр. *оказался дѣйствительный недостатокъ въ чемъ; онъ дѣйствительно былъ тутъ,* напр. **Дѣйствительно** нар. въ (на) самомъ дѣлѣ, истинно, въ самой вещи, точно, вѣрно, взабыль, по правдѣ. **Дѣйствительность** ж. состояніе дѣйствительнаго во всѣхъ знач., все то, что есть, существуетъ, состоитъ на дѣлѣ, не вымышлено.

Дѣковаться *вмд. прм. (дѣ,* вм. *дзѣ?* или *издѣ?* или *диковаться?)* издѣваться надъ кѣмъ, дурачить кого-либо. *Дѣшій дѣкуется.* ||*нов.* дурить, дурачиться; ||*ярсл.* дикариться, бѣситься.

Дѣлать или **дѣять,** стар. **дѣяти,** црк. **дѣтельствовать; дѣлывать** что, работать или трудиться, производить, совершать, доспѣвать, упражняться, заниматься; дѣйствовать; изъявлять, оказывать; причинять, доставлять, наносить кому что-либо; поступать съ кѣмъ-либо, дѣвать куда-либо. **Дѣю** вм. дѣлаю, *съв.-вост.* иногда произн. **дію, діетъ.** *Ты что діешь? кстр. Дѣла не дѣлай, а отъ дѣла не бѣгай. Не дѣлай этого впередъ, не шали. Сдѣлай мнѣ милость, пожалуйста. Не дѣлай зла, дѣлай добро. Что мнѣ съ тобою дѣлать, какъ быть? Дѣлать чашу тмб.* обрядъ годовщины, гдѣ подаютъ чашу сычоной браги. *Чѣмъ думать, такъ дѣлай. Слушай людей, а дѣлай свое. Добра желаешь, добро и дѣй (дѣлай). Меньше говори, да больше дѣлай. Говорить прямо, а дѣлаетъ криво. Дѣлай не жвали(ля)сь, а Богу помоли(ля)сь. Дѣй добро и жди добра. Дѣнь добра не дѣетъ.* **—ся,** быть дѣлаему, устраиваться, совершаться, становиться, происходить. *Дѣлается ли по заказу столъ мой? Погода дѣлается все хуже да хуже. Мало ли что на свѣтѣ дѣлается. Что мужику дѣется? бѣжитъ да грѣется! на съв.* произн. **діется.** *Дѣлаться съ кѣмъ,* раздѣлываться, вѣдаться. *Дѣлайся съ нимъ какъ знаешь. Что у васъ дѣется? Дѣлывалось когда-то и не то. Не все то дѣлается (творится), что говорится. Скоро говорится, не скоро дѣлается. Что на яву дѣлается, то и во снѣ грезится. Воздѣлывать поля. Вдѣлать втулку. Выдѣлывать кожу. Додѣлывай скорѣе. Задѣлалъ шкафъ,* началъ. *Задѣлай дыру,* зачини. *Надѣлалъ вздору. Наддѣлать вышку. Обдѣлать дѣльце. Отдѣлать кого,* разбранить. *Подѣлай что-нибудь. Поддѣлался подъ него. Передѣлай сызнова. Придѣлай ручку. Продѣлай проемъ. Я продѣлалъ столъ три дня. Раздѣлайся съ нимъ, сдѣлайся какъ знаешь. Сдѣлалъ ли, что приказано? Удѣлай тюкъ хорошенько.* **Дѣланье** [ср.] дл., **дѣлка** ж. об. дѣйст. по гл. **Дѣяніе** ср. дѣйствіе, дѣло, поступокъ; **дѣяніе** [ср.] то же, въ знач. подвига или доблестнаго поступка; также || журналъ, протоколъ, дневная записка о дѣлѣ, рѣшеніи, или **дѣяніи** [—нія] м. протоколъ, записка о происходившемъ гдѣ-либо въ засѣданіи; постановленье. *Образъ съ дѣяніемъ,* съ житіемъ, чудесами, съ изображеньемъ вокругъ лика случаевъ изъ жизни угодника. || Растенье Mesembrianthemum cristallinum. **Дѣя** ж. что сдѣлано, сдѣлалось, что состоялось, сбылось; фактъ, быть. **Дѣлательный,** къ дѣланью относящс. *Дѣлательная пора,* дѣловая, рабочая. **Дѣлатель** [м.], **—ница** ж., **дѣльщикъ** [—щика] м., [—щица ж.], **дѣлальщикъ** м., **—щица** ж. дѣлающій что-либо, работающій, трудящійся. *Дѣлатель пивы и дѣлатель почвы умственной равно почтенны. Дѣлальщику полтина, а нарядчику рубль.* **Дѣло** ср. предметъ упражненія, работа, трудъ, занятіе, обязанность, должность; || все, что сдѣлано, что свершилось; поступокъ, дѣйствіе; [||издѣліе, продуктъ, фабрикатъ. *Сихъ дѣлъ мастеръ. Золотыхъ дѣлъ мастеръ. Жестяныхъ и мѣдныхъ дѣлъ мастеръ;* || сущность предмета или обстоятельства; || нужда, надобность. || Письменное производство по службѣ, составляющее одно цѣлое, по одному дѣлу, случаю, предмету. || Дѣйствіе, въ знач. сраженья, битвы. || Стар. польск. пушка. [||Спеціальность, совокупность всего относящагося къ извѣстной спеціальности. *Военное дѣло. Морское дѣло. Горнозаводское дѣло.*] *Кузнечное, литейное дѣло. Займись дѣломъ. У меня и такъ много дѣла. Это не твое дѣло, какое тебѣ дѣло до этого? Не въ томъ дѣло,* сущность. *Дѣло подъ Бородинымъ. По этому отношенію завести дѣло,* приказн., т. е. вести переписку отдѣльно. *Дѣло* отличается отъ *наряда* тѣмъ, что первое составляетъ одно цѣлое, по одному извѣстному случаю, предмету; второе же есть подборъ или подшивка однородныхъ бумагъ, потребующихъ большого производства. *Ходить за дѣлами, по дѣламъ,* стряпать. *Быть не у дѣлъ,* безъ служебной должности. *Дѣлай дѣломъ,* толкомъ, ладомъ, старательно. *Не по дѣлу, не дѣломъ,* безъ пути, безъ толку. *За дѣло* или **подѣломъ,** по заслугамъ, не напрасно. **То-и-дѣло,** безпрестанно. *На дѣлѣ, на самомъ дѣлѣ,* въ **самомъ дѣлѣ,** [**всамдѣлѣ,**] въ самой вещи, подлинно, [дѣйствительно]; ||въ исполненіи на практикѣ. [**Всамдѣлишный,** дѣйствительный, не выдуманный. *Всамдѣлишная умственная пища именно внѣ школы, а на школьныхъ полкахъ лишь суррогатъ.* Ср. *всамдѣлѣ*]. *Это дѣло,* правда, путно, точно такъ; не пустяки, не забава. *Грѣшнымъ дѣломъ,* по грѣхамъ, ошибкой. *Наше дѣло бѣдное, сиротское, женское,* я бѣденъ, спрота, женщина. *Это дѣло вѣстимое,* это извѣстно, правда. *Быть за дѣломъ,* быть занятымъ. *Шуточное дѣло,* легкое. *Торгъ—любимое дѣло. Дѣло дѣлу рознь, а иное хоть брось*

Честь честью, дѣло дѣломъ, шутка шуткой, т. е. это само по себѣ. *За дѣло побьютъ, повинись, да пониже поклонись. Дѣла не дѣлай, а отъ дѣла не бѣгай.* [*Которые исповѣдуютъ чиновническій символъ вѣры: «дѣла не дѣлай, отъ дѣла (т. е. вѣрнѣе отъ своего стола) не бѣгай»*]. *Ты за дѣло, а дѣло за тебя. Съ дѣломъ не шути. Дѣло шутки не любитъ. Не много словъ, да много дѣла. Пьянаго дѣло, трезваго отвѣтъ. Не годами старость красна, дѣлами. Жизнь дана на добрыя дѣла́. Ереслівому да капостливому и свято дѣло не-въ-честь. Дерево смотри въ плодахъ, человѣка въ дѣлахъ. Каковъ у хльба, таковъ и у дѣла. Каждому по дѣло́мъ его. Отъ дѣлъ твоихъ сужду тя. Кто въ дѣлѣ, тотъ и въ отвѣтѣ*, стар. т. е. на службѣ, особ. въ посольствѣ. *Дѣла́, дѣла́, какъ сажа бѣла! Пошло дѣло наладъ, и самъ дѣлу не радъ! Пошло дѣло на ладъ, словно одинъ держитъ, другой не пускаетъ! Что дѣло, дѣло не соколъ, не улетитъ. Дѣло не медвѣдь, въ лѣсъ не уйдетъ. Это дѣло пустое. Это плевое дѣло. Велико тѣломъ, да малъ дѣломъ. Словами и туды и сюды, а дѣлами никуды. На словахъ, что на гуслѣхъ; а на дѣлѣ, что на балалайкѣ. Отъ сло́ва до дѣла—сто перегоновъ. Поменьше бы словъ, да побольше дѣла. Дѣло знай, а попусту не бай. Когда бы взялъ на дѣло, такъ и брюхо не болѣло*, о кражѣ. *Ты какъ бы ближе къ дѣлу, а онъ—про козу бѣлу! Люди за дѣло, а мы за бездѣлье. По бородѣ—Авраамъ, а по дѣламъ—Хамъ. Дѣло отъ бездѣлья. Маленькое дѣло лучше большого бездѣлья. Мѣшай дѣло съ бездѣльемъ, проживешь вѣкъ съ весельемъ* (или: *съ ума не сойдешь*). *Наше дѣло: что же дѣлать; ваше дѣло: какъ же быть! За тѣмъ и дѣло стало, что за нею приданаго мало. Послѣ дѣла за совѣтомъ не ходятъ. Не за свое дѣло не берись. Денегъ нѣту, и дѣла нѣту*, т. е. безъ хлопотъ. *Не въ томъ дѣло, что овца волка съѣла, а въ томъ дѣло, какъ она его съѣла. Дѣло какъ на ладони. Бьетъ не по дѣлу, учитъ не уму. Что дѣло, то дѣло. По дѣло́мъ вору и му́ка. Была подъ вѣнцомъ и дѣло съ концомъ. Дѣла не перевершать*, судебн. стар. [res judicata]. [*Дѣло мастера боится*, см. *бояться*]. [*Дѣло табакъ*, дѣло плохо]. *У меня до тебя* **дѣльце**. *Захлопотался* **дѣли́шками**. [*Охъ! дѣла́-дѣлишки: ни дна, ни покрышки*, плохи дѣла]. **Дѣла́**, на пристаняхъ, буянахъ, станки, журавцы для выгрузки товара. **Дѣлопроизво́дство** ср. должностная бумажная переписка. **Дѣлопроизводи́тель** м. секретарь, правитель дѣлъ, на комъ лежитъ дѣловая переписка. **Дѣлосказа́тель** м. стар. доносчикъ, обличитель. **Дѣльный**, пригодный, способный въ дѣло, годный къ чему-либо, [нужный]. *Дѣльный человѣкъ*, способный и толковый. *Дѣльный отвѣтъ*, путный, основательный. *Дѣльный лѣсъ*, подѣлочный. *Дѣльное золото, серебро*, лигатурное, въ томъ видѣ, какъ идетъ въ дѣло. [*Дѣльные ярлыки*, нужные]. *Дѣльный день*, будничный, рабочій. *Дѣльная душа вос.-сиб.* рабочая, работникъ, для отличія отъ ревизской. *Дѣльная книга морс.* роспись полнаго вооруженія корабля. **Дѣльность** ж. качество, свойство дѣльнаго. **Дѣловóй**, дѣльный, путный; || о челов. свѣдущій въ письменныхъ дѣлахъ [и въ дѣлахъ вообще]. *Дѣлова́я* или **дѣ́лова** *пора*, рабочая, страда. [*Дѣловая бумага*, къ дѣлопроизводству относящаяся]. *Дѣловóй дворъ*, ремесленный, гдѣ производятся работы. **Дѣлови́тый** *чувк.*, дѣльный, дѣловой, путный, гожій и полезный къ дѣлу, умѣющій и работящій. **—тость** [ж.] свойство, качество это. **Дѣловéцъ** м. стар., *арх.* **дѣловщи́къ** [—щика́] или **дѣльни́къ** [—ника и —ника́], **дѣльщикъ** и **дѣльнéцъ** [—нецá] м., *тмб. пен.* **дѣлáва, дѣлáвья** ж., [*костр.*]. *пиж.* **дѣлю́га, дѣля́га** об. дѣловой или дѣльный человѣкъ, работящій, ремесленный, рукодѣльница. *Въ страдную пору и ложникъ дѣльникомъ; а въ жи́ру и дѣльникъ дородный ложникъ.* **Дѣлéцъ** [—льцá, ж.], **дѣли́ца** [ж.] знающій законы и приказный порядокъ; || [человѣкъ практическаго направленія, не особенно разборчивый въ средствахъ для достиженія цѣли]. *Молодцы, удальцы, почные дѣльцы!* **Дѣлáкъ** [—акá] м. *влд.* чередной десятскій, разсыльный при становомъ. *Ходить въ* **дѣлакáхъ**. **Дѣльни́ца** ж. *зап.* работящая женщина, мастерица, рукодѣльница. **Дѣльни́цы, дѣлёнки** *арх., пск.* **дѣяни́цы, дѣя́нки** ж. мн. вареги, вязаныя рабочія шерстяныя рукавицы, плотно обнимающія руку. Иногда произносятъ **дѣ́ницы** *пвл.* и **дѣ́ночки** *ол.* будто отъ гл. *надѣвать?* **Дѣльли́вый** *челов. арх.* искусный, умѣющій. *Дѣльли́выя ру́ки*, дѣльныя, золотыя, искусныя, на все способныя. **Дѣтель, дѣятель** [м.], **—ница** [ж.] дѣлающій, содѣлавшій что-либо, совершитель. || *Дѣтель* прк. также дѣло, дѣяніе или поступокъ. **Дѣтельный дѣятельный, дѣя́тельный**, о челов., работящій, трудящійся, прилежный и расторопный, любящій трудъ, пользу. || О знаніи, наукѣ: прикладной, неотвлеченный, практическій. **Дѣтельство** [ср.], **дѣтельность, дѣятельность** ж. свойство дѣятельнаго. **Дѣписаніе** ср., **дѣпись** ж. описаніе дѣяній, событій, бытопись, исторія. **Дѣписа́тельный, дѣпи́сный**, бытописный, историческій. **Дѣписа́тель** [м.], **—ница** [ж.], **дѣпи́сецъ** [—сца, м.] бытописецъ, историкъ. **Дѣпричá-стіе** ср. грам. отглагольное нарѣчіе, напр. *взявъ, взявши; дѣлая, сдѣлавъ* напр.; || участіе въ дѣлѣ, въ дѣйствіи; **дѣпричáстникъ** [м.], **—ница** [ж.] участникъ въ чемъ-либо, въ какомъ-либо дѣлѣ, дѣйствіи. **Дѣспосóбность** [ж.] юридич. право лица (persona) на юридическія дѣйствія, опредѣляемыя положительнымъ законодательствомъ.

[**Дѣлёж-, дѣленéцъ, —ни́ца** см. *дѣлить*].

[**Дѣлёнки** см. *дѣлать*].

[**Дѣлéнье** см. *дѣлить*].

[**Дѣлéцъ** см. *дѣлать*].

Дѣли́ть что, раздѣлять, разлагать на части, дробить, раздроблять, дѣлать раздѣлъ. *Дѣлить съ кѣмъ время, радость, горе*, проводить и переносить вмѣстѣ. *Вмѣстѣ жить—все дѣлить. Хоть наслѣдства и не дѣлить, а все надо своими счесться. О чемъ споръ? Старикъ со старухой на зиму печку дѣлятъ!* || Въ ариѳм. *дѣлить одно число на другое*, узнавать сколько разъ одно содержится въ другомъ; первое **дѣли́тель** м., второе **дѣли́мое** ср., а выводъ *частное*. **Дѣли́ться**,

дѣлить что-либо между собою взаимно; распадаться, раздѣляться на части; быть дѣлиму. *Жить за одно, дѣлиться пополамъ. Давай дѣли́ться. Стебелекъ* **дѣлится** *на волокна. Мордва дѣлится на племена мокша и эрзя. Раздѣли имѣнье пополамъ. Шесть дѣлится поцѣло и на два и на три. Вдѣли́лся въ чужой пай,* не по праву. *Сынъ вы́дѣленъ. Додѣли́лись до ссоры. Его на дѣлу́ задѣли́ли, обдѣли́ли,* обидѣли. *Издѣлили землю на рубежи. Надѣли его, чѣмъ можешь. Всѣхъ одѣлилъ,* надѣлилъ. *Отдѣли мою долю. Подѣлить, раздѣлить пасѣдье. Голоса́ раздѣли́лись. Удѣли́ мнѣ частицу.* **Дѣле́нье** ср. длит. дѣйст. по знач. глг. || Въ ариѳм. одно изъ четырехъ основныхъ правилъ или дѣйствій, для узнанія, во сколько разъ одно число больше другого; противоп. *умноженье.* **Дѣлёжъ** м., **дѣлёжка** ж. об. дѣйствіе по знач. гл. дѣлить, раздѣлъ, раздробленье цѣлаго на извѣстное число частей, особ. для надѣла, для раздачи каждому участнику по дѣлу. [*Дѣлежка поземельныхъ участковъ, денегъ. прм.* Опд.]. *Свояки, до дѣлежа́, братья. Сперва дѣлёжъ, а послѣ тѣлёшъ,* нагота, о раздѣлѣ крестьянской семьи. **Дѣлъ** м. то же, дѣлежъ, раздѣлъ. *На дѣлу́ не обдѣли́, а послѣ, хоть все отыми,* т. е. силою. **Дѣлёжный**, къ дѣлежу относящс. **Дѣлёжникъ** м., **—ница** ж. участникъ дѣлежа, кому достается часть, доля чего-либо. **Дѣловбй** стар. раздѣльный, къ раздѣлу относящійся. **Дѣли́мый**, раздѣляемый на части или вообще могущій быть раздѣленъ; отсюда *недѣлимое,* лицо, особь, личность, самость, живое существо. **Дѣли́мость** ж. свойство дѣлимаго, всего, что можетъ дѣлиться, быть дѣлимо на части. **Дѣли́тель** м., **—ница** ж. кто дѣлитъ что-либо; раздѣляющій на части, на доли. **Дѣли́льщикъ** м., **—щица** ж. то же, въ знач. надѣляющаго каждаго своею долею, частью, при общемъ дѣлежѣ. **Дѣли́тельный**, служащій къ дѣленью, къ нему относящійся. **Дѣля́на** или **дѣля́нка** ж. *ниж.* раздѣлъ труда, въ ремеслахъ. *Цѣночки въ селѣ Безводномъ работаютъ дѣлянкою: одинъ ломаетъ проволоку, другой гнетъ, третій плющитъ, четвертый собираетъ.* || Лѣсосѣкъ, гдѣ лѣса дѣлены. || Пай, доля, часть, участокъ по дѣлежу; *сиб.* **дѣлени́ца** [ж.] тягловая полоска въ одномъ мѣстѣ. *А гдѣ моя дѣлянка пирога?* || *Дѣлянка орл. тул. ряз.* полоска земли́, при дѣлежѣ поля въ разныхъ мѣстахъ, для уравненья по разстоянію и по качеству; полоска близъ двора, для льну, конопли; *сиб.* полоска ближняго покоса, луговъ, которые дѣлятся уравнительно, по подручности ихъ; *вят. перм.* выдѣленный для очередной рубки участокъ лѣса. || *Кур.* полмы́чки льну, пеньки. *Одну дѣлянку отпрядла. Дѣлянка волосъ,* прядка, мелкая косичка. [**Дѣленёцъ**, **—енца́**, м. *арх.* сосновая доска въ одну саж. дл., 10 дюймовъ шир. и 3 д. толщ.].

[**Дѣли́ца, дѣли́шки, дѣлка,** ***дѣло, дѣловёцъ, дѣлови́тый,**] 1. **дѣловбй** см. *дѣлать*.

[2. **Дѣловбй** см. *дѣлить*].

[**Дѣловщи́къ, дѣлопроизвод-, дѣлосказа́тель** см. *дѣлать*].

Дѣлъ см. *дѣли́ть*.

[**Дѣлывать** см. *дѣлать*].

Дѣль ж. *ниж.* борть; || самая скважина въ борти или въ ульѣ, задѣлываемая должеей. || *Нижг.* толстая пеньковая нитка для неводовъ; она четырехъ разборовъ: *одно-, дву-, трех-перетникъ* и *ладо́нникъ,* по мѣрѣ крупности ячей. || Конецъ, часть самой сѣти, 8 саж. длины, $1^1/_2$ ар. шир. *Концомъ* назыв. сѣть въ 7 саж. дл., 3 арш. или 30 ячей шир. || *Сиб.* сѣть или мережа 12 — 20 саж. [Ср. *дѣлать, дѣть*].

[**Дѣльли́вый, дѣльн-, дѣльце, дѣльщи́къ, дѣлю́га, дѣля́га** см. *дѣлать*].

[**Дѣля́на, дѣля́нка** см. *дѣлить*].

[**Дѣницы, дѣночки** см. *дѣлать*].

Дѣпеть, гдѣпеть *кстр.* пу гдѣ, гдѣ намъ, куда намъ. *Дѣпеть ему поспѣть къ вечеру.* Это выраженье сомнѣнья или насмѣшки, часто встрѣчается въ *старин.* рукописяхъ. [См. *гдѣ*].

[**Дѣтва́, дѣтвора́** см. *дитя*].

Дѣтель, дѣтельн-, [**дѣтельств-**] см. *дѣлать*.

Дѣтёнышъ, дѣти, [**дѣтин-, дѣтиться, дѣтище, дѣтка, дѣтн-, дѣто-, дѣтск-, дѣтств-, дѣтыжъ, дѣтышъ**] см. *дитя*.

Дѣть, дѣва́ть что куда, класть, ставить, помѣщать, прятать; || тратить, употреблять, изводить; || отдавать, сбывать съ рукъ, избавляться. *Куда ты дѣвалъ шапку? Куда дѣлъ рукавицы? Онъ не знаетъ, куда дѣвать деньги,* мотаетъ. *Куда я дѣну дѣтей?* **—ся** стрд. и возв. по смыслу рѣчи. *Куда дѣвалась (дѣлась) шапка? Куда дѣвается перелетная птица? Куда дѣлся (дѣвался) пропавшій безъ вѣсти? Такая скука, не знаю куда дѣваться! Куда я дѣнусь отъ бѣды этой? Я хоть пью, да откуда нибудь да беру; а другіе не пьютъ, да куда нибудь да дѣваютъ. Не пилось бы, ни пилось, ни куда-бъ и добро дѣлось. Не про то говорятъ, что съѣли, а про то, что куда дѣли, чего недоѣли. Правды некуда дѣвать. Отъ правды некуда дѣваться. Свѣтъ великъ, а дѣться некуда. Вздѣть* или *вдѣть нитку въ иглу. Вы́дѣть опять. Задѣлъ за надолбу. Онъ издѣвается надо мною. Одѣвайся скорѣе. Надѣть шапку. Отдѣть,* отцѣпи. *Поддѣли парня! Переодѣться почище. Продѣть сережку. Раздѣть ребенка. Разодѣлась кралей. Куда ты расподѣла всѣхъ куры! Сдѣть съ крючка.*

[**Дѣтю́къ** см. *дитя*].

[**Дѣушка** см. *дѣва*].

[**Дѣя** см. *дѣйствовать, дѣлать*].

[**Дѣяни́къ, дѣяни́цы,**] **дѣя́ніе,** [**дѣя́нки,**] **дѣятель,** [**дѣятельн-**], **дѣяти,** [**дѣять**] см. *дѣлать*.

Дю́бать что, *юж. кур.* клевать; *дю́баныя думы,* наклеванныя птицей. *А кто дю́баный, рябой, тою съ улицы доловь (долой!)* пѣс.

[**Дю́же, дю́жесть** см. *дюжій*].

Дю́жина ж., [франц. douzaine], двѣнадцать однородныхъ вещей, считаемыхъ по обычаю дюжинымъ счотомъ. *Пара сапогъ, тройка коней, пятокъ лимоновъ, десятокъ яблокъ, грушъ, дюжина ножей и вилокъ, сорококо́къ соболей, двадевяносто верстъ* инр. *Вашего брата по тринадцати на дюжину кладутъ, да и то не берутъ.* [*Чо́ртова дю́жина,* 13, тринадцать]. **Дю́жинный**, къ дюжинѣ относящійся или принадлежащій; о товарѣ, плохой, простой. *Человѣкъ дюжинный,* обыкновенный, рядовой, безъ особыхъ достоинствъ, какихъ много.

Дю́жій, дюжбй, ду́жій, здоровый, плотный, сильный, крѣпкаго сложенья; крѣпкій, прочный.

Старъ, да дюжъ: и свяжъ, и гожъ. Взялся за гужъ, не говори, что не дюжъ. || *Дюжее наскázалъ* *ол.* лишнее, слишкомъ сильно. *Дюжій стяжъ. взлóвый. Дюжóй морозъ на дворъ.* **Дю́же** или **дюжó**, крѣпко, сильно, больно, очень, весьма. *Онъ дюже великъ. Не дюже давича орл.* не такъ давно. *Дюже ль моги́шь? твр. пск.* каково живешь? **Дю́жесть** ж. крѣпость, сила, плотность или толщина. *Дюжесть лошади. Дюжесть духа. Дюжесть глинянаго пласта.* **Дю́жить**, выдерживать, выносить, терпѣть. *Добрый конь долго дюжитъ.* [||*Дю́жить*, носить. *влад.* Оп.]. || *Дю́жить* кого, что, *арх. влд.* одолѣвать или измогать, осиливать, смогать. *Не дю́жится*, не смогается, не слажу, или || не здоровится. **Дю́жѣть**, становиться дюжимъ, рослымъ, плотнымъ, сильнымъ. [См. *дýжій*].

Дюймъ м. (нѣм. Daumen [!, голл. duim]) ширина большого перста, двѣнадцатая часть фута, $^1/_{28}$ доля аршина, содержащая десять линій. Русскій футъ равенъ англійскому, это 3,2809 метра; въ вершкѣ $1^3/_4$ дюйма. || Астрон. двѣнадцатая часть видимаго поперечника солнца или луны. **Дюймовóй**, [**дюмóвый**], мѣрою въ одинъ дюймъ. *Дюймовой, [дюмóвый] гвоздь*, длиною въ дюймъ; *дюймовая доска*, толщин. въ дюймъ, или **дюймóвка** ж. *Двухдюймовка, трехдюймовка* напр.

Дю́ка? об. *влд.* молчаливый или угрюмый человѣкъ, медвѣдь, бука.

Дю́кать *твр. пск. (тюкать, тютю?)* травить; уськать (собаку), атукать (по зайцу), улюлюкать (по волку, лисѣ).

[**Дю́лно-давно́**, очень давно. *орл.* Опд.].

Дюмóкѣ? [—**мкá**] м. свекловар. цѣдилка, перепускающая сокъ черезъ жжопую, молотую кость.

Дю́ндикъ м. *смл.* коротышъ, прыщикъ, прыщъ, малорослый члв.

Дю́ны ж. мн., нѣм. [Düne, голл. duin], приморскіе пески, пересыпаемые кучами, грядами; шиханы, кучегуры, буераки.

Дябѣть *пиж. твр.* выжидать чего-либо съ жадностью, нетерпѣньемъ.

Дя́га ж. *зап.* кожаный поясъ, ремень.

Дя́ге(ги)ль м. раст. Angelica Archangelica и Ang. sylvestris; первый см. *дудошникъ;* второй: дикая-зоря, коровникъ, коровки, дидель?, дягильникъ, штотунъ?, стотонъ?, купырь-красный, спить; блекотъ (Conium?). *Дягиль собачій*, ядовитое раст. Cicuta virosa, омегъ, вехъ, бѣшеница. **Дя́глица** ж. раст. дѣдильница.

Дя́глить, дя́гнуть *сиб.* расти, плотнѣть, здоровѣть, крѣпчать. **Дя́глый**, здоровый, ражій, работящій.

[**Дя́глица** см. *дя́гель*].

[**Дя́глый, дя́гнуть** см. *дяглить*].

Дя́дя м. братъ отца или матери, почему и говор. *дядя по отцу, по матери;* стар. **уй, вуй**. *Двоюродный дядя*, двоюродный братъ отца или матери. *Дядя* также мужъ тетки. Мѣстами назыв. **дядю́хъ** или **дядю́ха**, [**дя́йна**. *арханг.* Оп.] м.; **дя́дюшка, дя́денька**, [**дя́йнушко, дя́йнька**. *арханг.* Оп., **дядúна, дединá**], привѣтливо, дядя. || Въ бесѣдѣ, человѣка среднихъ лѣтъ чествтъ *дядей*, какъ старика дѣдушкой, молодого братомъ, а иногда и сыномъ. *Каковъ дядя до людей, таково ему и отъ людей. Уродилъ тебя дядя, на себя глядя! Будетъ дядя изъ Сергýхова: бороду гладитъ, а денегъ нѣтъ!* старина. **Дя́динъ, дя́денькинъ, дя́дюшкинъ, дя́дній**, дядѣ принадлежащій. **Дя́девскій**, ему, имъ свойственный. **Дя́дька** м. приставленный для ухода или надзора за ребенкомъ, пѣступъ; || къ каждому рекруту въ полку также приставляютъ *дядьку*, изъ старыхъ солдатъ; [|| служитель въ пансіонахъ мужскихъ учебныхъ заведеній]. *У кого есть дядька, у того цѣло дитятко. Каковы гдѣ дядьки, таковы и дитятки. Богъ—батька, Государь—дядька!* || *орл. кал. кур.* свадебный чинъ, посажоный жениха, обычно крестный отецъ его; или старшій дружка; онъ одѣваетъ жениха и даетъ ему нужныя наставленья; *дядька* невѣсты держитъ передъ нею платъ, когда ей расплетаютъ косу. || *на волѣ*, шишка, передовой въ лямкѣ, на бичевѣ. **Дя́дькинъ**, ему принадлежащій. **Дя́дькова́ть**, быть дядькою при комъ-либо. **Дя́дина, дéдина, дя́динка** [ж.] *сиб.* жена дяди, тетка по дядѣ. **Дядю́хна** ж. *кал.* тетýха, лихорадка.

[**Дя́ка** см. 2. *дя́кать*].

1. **Дя́кать** *кал.* угощать, потчивать? || *твр.* калякать, бесѣдовать? **Дя́канье** ср. угощенье? бесѣда? **Дякну́ть** *кстр.* намекнуть? **Дя́ковать** *орл.* угождать на кого-либо?
2. **Дя́кать** и **дя́ковать**, (польск. [dziękować] съ нѣм. danken), *юж. зап.* благодарить, спасибить. *Онъ взялъ, и не дякуетъ твр.* и спасиба не скажетъ, и ухомъ не ведетъ. **Дя́ка** [ж.] *юж. зап.* благодарность. *Одна дяка* (одно спасибо), *что за рыбу, что за рака.*

[1. **Дя́кнуть**, расти. *Лукъ не дякнетъ. киевщ.* Оп.].

[2. **Дякну́ть**, 1. **дя́ковать** см. 1. *дя́кать*].

[2. **Дя́ковать** см. 2. *дя́кать*].

Дяльни́ца *ол., пог.* **дя́нка** [ж.] дѣльница, дѣнка, варега. [Ср. *дѣлать: дѣльницы, дѣленки*].

Дя́тель м. птица Picus, изъ семьи лазуновъ. *Д. зеленый*, краснолобый, поболѣе дрозда, P. viridis. *Д. пестрый*, гузка и затылокъ алые, P. major. *Д. сѣрый*, P. canus. *Д. малый.*, P. minor, съ воробья. *Д. трепалый*, P. tridactylus. *Д. чорный*, желна, пчельникъ, P. martius. *Дятель и дубъ продалбливаетъ. Кабы на дя́тла да не свой посокъ, никто бы его не нашолъ! Дятелъ мохъ долбитъ въ избу, къ покойнику.* **Дя́тельный, дя́тловый**, къ дятлу относящс. **Дятлови́на** ж. мѣсто въ деревѣ, во пнѣ, издолбленное дятломъ. **Дя́тловúна, дя́тлина** [ж.], **дя́тельникъ, дятло́вникъ** [м.] раст. кашка, треушникъ, трилистникъ, клеверъ, разныхъ видовъ: Trifolium agrarium, дикій-хмель, хмелюкъ, хмель-полевой, макушка; T. alpestre, кашка, красная-кашка, коновальчикъ; T. arvense, котятникъ, котовникъ, пуховая-трава, пушки; T. hybridum, свѣтлебей?, дятельникъ, шведскій-клеверъ; T. medium, красная-кашка, дятельникъ. T. montanum, бѣлоголовка, кукушка, копéвникъ, коновальчикъ; T. pratense, дятлина или кашка-красная, трилистникъ, троянъ, троеземье, дятельникъ, дятловина, подорожникъ?, медовикъ, троица, макушка, лапушка; T. repens, медовикъ, бѣлая-кашка, бѣлая-дятловина; T. spadiceum, голубиный-хмель, чорный-хмель, луговой.

Е.

1. **Е**, гласная, а въ началѣ [, въ серединѣ] и въ концѣ сло́ва [собственно въ началѣ слога или же послѣ ъ и ь, т. е. когда обозначаемое ею сочетаніе звуковъ отдѣляется отъ предшествующаго звука] *(его, первое)* иногда и двугласная [т. е. обозначающая или сочетаніе согласнаго звука j съ гласнымъ э, или же гласный звукъ э вмѣстѣ съ «мягкостью» предшествующаго согласнаго] буква *есть*, въ азбучномъ порядкѣ шестая; въ церковномъ счотѣ, съ титлою ҃е пять, а со зна́комъ ҂е҃ пять тысячъ. Во многихъ случаяхъ **е** произносится какъ **іо** [**jo**], что иногда означаютъ двоеточіемъ: ё. Вообще же **е** произносится на пять [собственно на шесть и даже на семь] ладовъ: какъ э *(вре́мя, [шесть, жестъ,]* а *каз. прм.* прозис. *Элабуга, Эмеля, эжевика)*, какъ ѣ [т. е. какъ э съ «мягкостью» предшествующаго согласнаго] *(надежда, мель* [обыкновенно тоже *время, средній, предъ*]*)*, какъ **іе** [**jэ**] *(словый, егози́ть, единица)*, какъ **іо** слитное [т. е. какъ **о** съ «мягкостью» предшествующаго согласнаго] *(вёдро, лёгкій)*, какъ **іо** двугласное [т. е. какъ **jo**] *(ёра, твоё, моё)*, какъ **о** *(черный, шелкъ, щелокъ)* [, какъ гласный, вслѣдствіе не́ударяемости вполнѣ ослабленный и являющійся въ двухъ оттѣнкахъ, въ зависимости отъ предшествующаго, «твердаго» или «мягкаго», согласнаго: *желобокъ, пишетъ; ледяной, дребезжитъ, будетъ, оттепель*]. Нельзя сказать, чтобы правописанье чрезъ *ѣ* и *е* было у насъ твердо установлено.

[2. **Е**]. Въ *Новоладожскомъ у.* говорятъ, какъ въ Малороссіи: *у меня е (іе)* вм. *у меня есть*. [Ср. *есть*].

[**Еб-** см. *ети́*].

Е́ва, **э́ва** (млрс. *аува́*, [!] нѣм. o weh), восклицанье изумленья, а иногда и указанья: вотъ гдѣ, тамъ или тутъ. *Эва, что сдѣлалъ! Ева гдѣ лежитъ, во!* **Е́вася**, **е́воно**, погляди-ка. [Ср. *ево́ндѣ*].

Ева́нгеліе, [**воя́нгеліе**. *каз.* Онд.] ср., [греч. εὐαγγέλιον], ученіе Господа о Царствіи Божіемъ, благовѣстіе, первая и главнѣйшая часть Новаго Завѣта, состоящаго изъ четвероевангелія, посланій апостольскихъ и апокалипсиса; слово Божье о жизни, дѣяніяхъ и ученіи Господа нашего Іисуса Христа. **Ева́нгельскій**, содержащійся въ Евангеліи или согласный съ ученьемъ его. **Евангели́ческій**, то же, уптрбл. лютеранами [и вообще протестантами] о своемъ исповѣданіи, по мнѣнію ихъ согласному съ Евангеліемъ. **Евангели́стъ** м., [греч. εὐαγγελιστής], каждый изъ четырехъ Апостоловъ, написавшій Евангеліе.

[**Е́вася** см. *е́ва*].

[**Е́вдакій** см. *евтотъ*].

Евдо́кіи-свисту́хи, **-свисту́ньи** или **-плющи́хи**, **Евд. подмочи́-поро́гъ**, день 1 марта. *Подъ порогомъ мокро. Снѣгъ плющитъ настомъ. Вѣтры свищутъ. Первая встрѣча весны, пролѣтье. Евдокія красна́—и весна красна́. День Евдокіи красный, на огурцы и грузди урожай. Съ плющихи первыя оттепели: сѣй капусту (южн. макъ). Запѣваютъ веснянки (хороводныя), и поютъ до Троицы* (макъ, просо, плетень ипр.). *На свистунью новичокъ съ дождемъ, быть лѣту мокрому. Новичокъ* (мѣсяцъ) *умылся, и насъ обмоетъ. Евдокія благоволитъ, да насоритъ. Тепло свѣтитъ солнышко, да Авдотьей поглядываетъ (либо дождь, либо снѣгъ). На плющиху снѣгъ—къ урожаю; теплый вѣтеръ—мокрое лѣто; вѣтеръ отъ Москвы* (сѣверный)*—холодное лѣто. Какова́ Евдокія, таково и лѣто. Съ* **Евдоке́и** *пого́же* (погода хороша), *все лѣто пригоже. Коли холода́ на Евдоке́ю, то будешь скотъ кормить лишнія двѣ недѣли. На Евдокею морозъ прилучится, такъ и мартъ на носъ садится.* **Евдокі́евскіе** *бураны, восточ. Съ Евдокеи вѣтры, вихри и метели. Съ Евдокеи ещо встоячь собаки снѣгомъ заноситъ. Отколь вѣтеръ на Евдокеи, оттоль и во все лѣто. У Евдокеи вода, у Егорья трава́,* условно. *Коли курочка въ Евдокеи на у́лочкѣ напьется, то и овечка на Егорья* (23 апр.) *наѣстся. Пришли Евдоке́и, мужику затѣи,* заботы. *Во что Евдоке́и, въ то и третій Спасъ,* въ день. *Овцы ягнятся, кстр. Начало хозяйственнаго года.* [Ср. *Авдотьи-малиновки*].

Евкла́зъ [**эвкла́зъ**] м. довольно рѣдкій и цѣнный камень, похожій на аквамаринъ или берилъ. **Евкла́зовый** [**эвкла́зовый**] *перстень*.

Е́внухъ м., [греч. εὐνοῦχος], скопецъ, каженикъ, кастратъ; || стражъ при гаремѣ мусульманъ. **Евнушо́къ** [**—шка́**], **евнушо́нокъ** [**—нка**], то же, малолѣтній. **Е́вну́ховъ**, ему принадлежащій; **евну́шій**, **евну́шескій**, имъ свойственный, къ нимъ относящійся.

Е́вня ж. съ литовск. *запд.* овинъ, клуня.

[**Ево́** см. *его, онъ*].

Ево́йный, **ево́новъ**, **ево́ный** *твр. пск. сиб.* его, ему придлжщ. **Е́йный**, **е́инъ**, [**ённый**, **ённой**], ея, ей принадлежащій; образовано по примѣру мѣстоим. притяжт. *и́хній. Это ево́ная полоса, ейный тело́къ*. [Ср. *его*].

Ево́ндѣ *прм.*, **е́воно** *тмб.*, **е́вонока**, **е́вонося**, **е́вонка**, **е́вося**, [**э́вося**] ипр. вонъ гдѣ, вотъ, тутъ, здѣсь гляди́; иногда въ видѣ изумленья. *Евона гдѣ летитъ! Евонка на что пошолъ!* [Ср. *е́ва*].

[**Е́воно** см. *е́ва, ево́ндѣ*].

[**Ево́новъ** см. *ево́йный*].

[**Е́вонока**, **е́вонося** см. *ево́ндѣ*].

[**Ево́ный** см. *ево́йный, его́*].

[**Е́вося** см. *ево́ндѣ*].

Евра́шка м. оврашка, евражка, *сиб.* джумбура́ и (?) степная-кошка, *юж.* сусликъ, животное изъ семьи хомяковъ, Spermophilus, нѣсколькихъ, весьма схожихъ, видовъ; ошибочно: *ка́рбышъ, овра́жекъ, овракъ* ипр. **Евра́шкинъ**, ему принадлежащій; **евра́шечій**, имъ свойственный и къ нимъ относящійся. **Евра́шковый** *тулупчикъ*.

Евре́йскій-ка́мень, письменный-гранитъ, полевой шпатъ съ разсыпчатыми кристаллами кварца.

Еври́тъ [**эври́тъ**] м. камень изъ смѣси полевого шпата и кварца. **Еври́товый** [**эври́товый**], къ нему относящійся.

[**Евро́па** ж. шут. вульг. жопа, задница].

Е'втотъ или **э́втотъ, е́втакій, е́вдакій, е́нтотъ** ипр. *ряз. тмб.* этотъ, этакій, этотъ. Народъ различаетъ *эвтотъ*, эво-тотъ, сей, и **э́нтотъ**, энатотъ, вона-тотъ, оный, тотъ. [**Е'втакъ** *тмб.*, **е́нтакъ** *нижегор.* этакъ. Опд.].

Евхари́стія ж., греч. [εὐχαριστία] перев. благодать; Таинство Св. Причащенія. **Евхаристи́ческій**, къ нему относящійся.

Евши́на ж. *влд.* ольха, ольшина, ольховый лѣсъ, ёлха, елши́на.

Егá, ягá, ягá-бáба ж. сказочный злой духъ; или бранно злая баба. || *На Алтаѣ*, яргакъ или дахá, изъ шкуры козули. *Баба-яга въ ступѣ ѣдетъ, пестомъ погоняетъ, помеломъ слѣдъ заметаетъ. У яги-бабы одинъ зубъ, да и тотъ клыкъ. Яга-баба всѣмъ вѣдьмамъ нáбольшая.*

Е'гарну́ть *тул.* стукнуть, ударить, выстрѣлить. [Ср. *егерь*].

Егóй? м. растеніе Carex, родъ тростника, [осока].

Е'герь [мн. **—и** и **егеря́**] м., нѣм. [Jäger], охотникъ, стрѣлокъ; || служитель въ охотничьей одеждѣ при вельможахъ. || Солдатъ или иной чинъ егерскаго полка или войска. **Е́герскій**, къ егерю, егерямъ относящійся, принадлжщ. **Егерме́йстеръ** м., [нѣм. Jägermeister], начальникъ надъ придворными егерями; придворный чинъ 3-го класса. **Егерме́йстеровъ**, ему лично принадлежащій; **егерме́йстерскій**, къ части этой относящійся.

Ёглить, іóглить *тул.* ботаться, метаться отъ боли, нетерпѣнья.

Егнáкъ, ягнáкъ м. *астрх.* ягня, ягнёнокъ.

Егó [произн. *евó*], род. и вин. пад. мѣстоим. *онъ, оно;* ж. р. **ея́** [произн. *её*], **её**; *нвг.* **евóный, егóвый**, ж. **е́йный**, по образцу **и́хній**, его, ея, въ зич. ему, ей принадлежащій. *Это мое, это твое, а это его.* Съ прдл. также **негó**: *Я отъ него иду.* [Ср. *евойный*].

Еговá, Іеговá евр. Богъ, Саваоѳъ; Богъ израилевъ. [**Егóвый** см. *егó*].

Егози́ть, рѣзвиться, бѣгать шаловливо, вертѣться или метаться туда и сюда, юлить, быть неспокойнымъ, непосѣдой; безъ толку суетиться. || Добиваться чего-либо льстивой болтовней, угодливостью, разсыпáться мелкимъ бѣсомъ. *Не егози передо мной, не дамъ. Тебѣ все* **егози́тся**, хочется егозить. *Что взъегозилась? Таки вы́егозила гостинецъ! Опять заегозилъ, доегозишься до бѣды. Изъегози́лась дѣвчонка*, избаловалась. *Наегозилась вдоволь. Объегозила весь городъ*, объѣздила. *Не отъегозишься отъ меня*, не отдѣлаешься. *Поегози вотъ ещо!* угроза. *Подъегозился подъ него*, подольстился. *Проегозилъ весь день. Полно, разъегозился!* **Егозá** об. непосѣда, юла, вертлявый, ерунда, елозá; || льстивый, вкрадчивый. **Егозу́шка** об., **егозёнокъ** [**—нка**] м. егоза, егозливый ребенокъ. **Егози́ный**, къ егозѣ относящійся. *У сороки егозиный хвостъ.* **Егозли́вый**, охотникъ егозить.

Егóльникъ, ягóльникъ м. *ряз.* горшокъ щаной или кашникъ; *тмб.* малый кашничекъ (отъ польс. [jagły] *яглы*, пшено?). *Ягóльникъ ярýя, двухвóстка, вазьми-ка цупы́зникъ, да уцупы́зни ягó!* горшокъ перекипаетъ, невѣстка, возьми-ка уполóвникъ, да уполовинь его. **Егóль, егóлъ** м., умал. **егóлесикъ** [м.] черепокъ отъ битой посуды, иверень, верешокъ.

Егóрій-лѣни́ва-сохá *ниж.* день 23 апрѣля, **Егóрій-вéшній**. *День Егорія храбраго, Егорья вешняго. На Егорьевской недѣлѣ прилетъ ласточкамъ. Егорій съ тепломъ, а Никола съ кормомъ. Егорій съ водой (съ росой), а Никола съ травой. Егорій съ лѣтомъ, а Никола съ кормомъ. Егорій съ ношей, а Никола съ возомъ. Егорій съ кузовомъ, Никола съ возомъ. Егорій-вешній везетъ корму въ торокахъ, а Никола возомъ. Святой Юрій запасетъ* (т. е. начинаетъ пасти или обновляетъ паству) *коровъ, а Никола коней. На Юрья коней крестами кормятъ*, испечонными въ Крещенье. *На Юрья роса, и не надо конямъ овса. На Юрья, дождь, скоту легкій годъ. На Юрья снѣгъ (крупа) урожай на гречу; на Юрья дождь, гречи родъ*, бѣлорус. *Сѣна достаетъ: у дурня до Юрья, у разумнаго до Николы. До Св. Юрья кормъ есть и у дурня. До Юрья бьютъ дурня* (коли корму нѣтъ), *а послѣ Юрья и разумнаго. Егорій росу спустилъ. Гони животинку на Юрьеву росу. Мóленикъ (коровай) пастуху, крохи скоту*, въ полѣ, *нвг. Юрій, праздникъ пастуховъ:* ихъ дарятъ, кормятъ въ полѣ мірскою яичницей. *На Юрья пастуха окачиваютъ, чтобы во все лѣто не дремалъ. Въ полѣ стадо сгонять и Егорья окликать. Храбрый ты нашъ Егорій, ты спаси нашу скотину! Выгоняютъ въ первый разъ скотъ въ поле вербою съ вербнаго воскресенья. Юрьева роса отъ сглаза, отъ семи недуговъ. Катаются* (т. е. валяются) *по нивамъ, по росѣ. Будь здоровъ, какъ Юрьева роса!* Но ранняя Юрьева роса, собранная до всхода солнца, вредная для скота, ею пользуются злые знахари. *На Егорья роса, будутъ добрыя просá*, орл. *Послѣ Егорья бываетъ еще 12 морозовъ*, низовое. *На Егорья морозъ, будетъ просо и овесъ. На Егорья морозъ, подъ кустомъ овесъ. На Егорья морозъ, гречи хороши*, тамб. *На Егорья запахиваютъ пашню. На Егорья выѣзжаетъ лѣнивая соха. Егорій—лѣнивая сошка. Коли на Юрья березовый листъ въ полушку, то къ Успенію (къ Ильину) клади хлѣбъ въ кладýшку. Ранній посѣвъ яровою съ Юрья; средній съ Николы* (9-го мая); *поздній съ Ивана* (24-го) *до Тихона* (16 іюня). *Ранній горохъ сѣй до Георгія, поздній послѣ Георгія*, нижег. *Ранній яровой посѣвъ съ Егорья, поздній съ Еремея*, 1-го мая; *ярослав. Яровое сѣй до Егорья*, новгор. *Ясное утро на Юрья—ранній сѣвъ; ясный вечеръ—поздній*, нвг. *Сѣй разсаду до Егорья, будетъ капусты доволѣ. На Руси два Егорья: одинъ холодный, другой голодный*, 26 нояб. и 23 апр. *Богатый сытъ и въ Юрьевъ день; а бѣдный терпитъ (жди) до Спаса. Коли весенній Егорій съ кормомъ, то осенній Никола будетъ съ мостомъ*, т. е. зима станетъ, путь. *Юрій починаетъ полевыя работы, Юрій и кончаетъ. На Егорья (на Егорьеву недѣлю) прилетъ ласточкамъ. Св. Георгій красную весну на красную горку начинаетъ, пророкъ Илья лѣто кончаетъ, жито зажинаетъ. Подъ Егорья вешняго (шерстяного) не работаютъ, чтобъ волкъ овецъ не поѣлъ. Что у волка въ зубахъ, то Егорій далъ. На Юрья Св. Егорій разъѣзжаетъ по лѣсамъ на бѣломъ конѣ и раздаетъ звѣрямъ наказы. Всѣ звѣри (Вся живая тварь) у Егорья подъ рукой. Сытъ, какъ Юрьева гора*, богатъ (*Нерехта*). *Кукушка до Егорья, къ неурожаю, къ падежу скота. Съ Егорья хороводы, съ Дмитрія посидѣлки. Съ ве-*

сенямю Егорья по Семенъ-день, либо по Покровъ: это сроки сдѣлкамъ. *Юрій пирогомъ, а рука батогомъ,* богаты; выгоняютъ скотъ. **Егóрьево-копьё** *сиб.* полевая, дикая гвоздика, Dianthus [deltoides].

[**Еготáть** см. *екотать*].

Егрея́ ж. стар. курица; **егре́къ, —чекъ** стар. цыпленокъ; отсюда офенское: **егре́ня, егренёнокъ,** яйцо.

Егу́нъ, ягу́нъ; ягуна́ми называютъ *по волѣ* бѣлоруссовъ, смолянъ и вообще тѣхъ а́кальщиковъ, которые произносятъ окончаніе *аю, ею,* какъ оно пишется, а не какъ принято: *аво, ево.*

1. **Едá** црк. когда, развѣ, или, нечто. *Еда отрину Богъ люди своя?*

[2. **Ёдá** [**јодá**] ж. ѣда, кушанье. Опд. Ср. *ѣда*].

Е́дакой, е́дакъ, эдакій, эдакъ; этакой, этакъ.

Едвá нар. еле, насилу, чуть, съ трудомъ. *Едва, едва управился.* || Лишь только, какъ только, лишь. *Едва вошолъ, какъ началъ браниться.* **Едвá-ли,** сомнительно, я сомнѣваюсь, невѣроятно.

Едéмъ м., [греч. *ἐδέμ*], земной рай праотцевъ нашихъ, до грѣхопаденія Адама. **Едéмскій,** къ едему относящійся.

Едикýль, [**едикýлъ**] м. [турецк.] отъ семибашеннаго зáмка, въ Царѣ-градѣ, посящаго это названье; употр. мѣстами въ народѣ, въ знач. самаго ужаснаго мѣста ссылки, заточенья.

Единúца ж. одинъ, первый по счоту, и || числительный знакъ, выражающій число это, 1; || всякая вещь или предметъ отдѣльно, по себѣ взятый; всякая мѣра, принятая въ этомъ случаѣ для измѣренья чего-либо; считая разстоянье саженями, одна сажень будетъ *единицею;* считая его верстами, одна верста *единица* ипр. Въ ариом. счотъ и самые знаки до девяти включительно, назыв. *единицами.* **Единúцею, единóю, единóщи, единóжды, единúмъ,** однажды, однова́, одинъ разъ, однимъ разомъ; || нѣкогда, когда-то. **Единúчный,** къ единицѣ относящійся, ее составляющій; соединенный съ чѣмъ-либо нераздѣльно или односущій; [тоже индивидуальный, личный. *Единичная милостыня,* иртвл. общественная мил. Кгп.]. **Единúчникъ** м. составляющій съ кѣмъ или съ чѣмъ-либо единицу, одно цѣлое. [|| *Единичникъ* м., **единúчница** ж. школьн. ученикъ, —ница, получающій, —ая часто баллъ единицу]. **Единúчность** ж. свойство или состояніе единицы, единичнаго, не множественнаго. **Едúный** или **éдный,** одинъ, или единственный. *Единый тутъ, а другой тамъ. Единъ по единому ушли,* одинъ за другимъ. *Ни единаго гроша нѣтъ. Ни éдною долей не одолилъ насъ,* ничего не далъ. *Богъ единъ, да совѣстъ не у всѣхъ едúна. Ни единыя денежки не далъ.* **Наединé,** на-одинхъ или глазъ-на́-глазъ, самдругъ, вдвоемъ. *Едино, все едино,* одно или равно, одно и то же. Въ сложн. слов. то же, что одно и означаетъ одиночество, отсутствіе двойственнаго или множественнаго. *Не все едино, что хлѣбъ, что мякина. Не для чего иного прочаго другого, а для единаго единства и дружнаго компанства. Все едино, что хлѣбъ, что рябина: оба кислы.* **Единéцъ** [**—нцá**] м. одинецъ, единый, единственный въ своемъ родѣ, чему нѣтъ дружки или подобнаго. **Едúность** ж., **едúнство** ср. свойство единаго, составляющаго одно цѣлое; единодушіе, единомысліе. *Единство этого ученья противоположно двойственности другого. Единство стремленій нашихъ вамъ извѣстно.* **Едúнствовать,** быть единымъ, однимъ, нераздѣльнымъ. **Едúнственный,** одинъ или единый, чему нѣтъ ровни, ни дружки; несравненный; исключительный; одиночный, единичный, лишь одинъ. *Это единственный мастеръ. Это единственный случай.* **Едúнственно** нар. только, токмо, исключительно и безпримѣрно. **Едúнственность** ж. свойство, принадлежность, состоянье единаго, единственнаго. **Единáкій, единáковый,** одинакій, одинаковый; || одинокій. **Единáко, единáково, единáче** нар. одно, равно, подобно, точно, также. **Единáчество** ср. одиночество или || единомысліе, единодушіе. **Единáчиться** стар. заключать взаимный союзъ, сконъ, быть единодушнымъ. **Единúть,** приводить къ единству или соединять, совокуплять въ одно. **—ся,** соединяться и составлять одно. *Соедините силы. Разъединиться врозь. Присоединя́ть,* придать. *Возъединя́ть, возсоединя́ть,* соединить снова. *Уединя́ться въ одиночество.* **Единéнье** ср. соединенье, согласіе и единство, единомысліе. **Единúтельный, единúтный,** соединительный, соединяющій, связующій, сочетающій. **Единúтная,** переносная чорточка въ письмѣ, соединяющая слово. **Единúтель** м., **—ница** ж. соединитель, соединяющій, или **едúнщикъ** м., **—щица** ж. **Единоббжіе** ср. однобо́жіе, исповѣданье одного Бога, противн. *многобо́жіе.* **Единоббжный,** къ исповѣданью сему относящ. **Единоббрство** [ср.] борьба, преніе, бой, сраженье одинъ на одинъ; поединокъ, дуэль. **Единобóрствовать,** бороться, спороваться или драться одинъ на одинъ. **Единоббрный,** единоборствующій или къ единоборству относящійся. **Единоббрственный,** къ одиночной борьбѣ и оборонѣ относящійся. **Единобóрецъ** [**—рца**], **единоббрникъ** м. ратующій одинъ на одинъ; поединщикъ. **Единобрáчіе** [ср.] однобрачіе, причастіе къ одному только браку, противоп. *многобрачіе.* || Въ ботан. разрядъ 19-го класса Линея monogamia. **Единобрáчный,** живущій или состоящій въ одномъ бракѣ. **Единобрáчность** ж. состоянье однобрачнаго. **Единовúдный,** одновидный, однообразный, по себѣ или съ чѣмъ-либо. **Единовúдность** ж. свойство одновиднаго, одновúдность, однообразность. **Единовинóвный,** одновиновный, кто одинъ виною, причиною чему-либо. **Единовлáстіе** ср. одновластіе, единодержавіе; управленье, гдѣ вся власть въ одномъ лицѣ, въ однѣхъ рукахъ. **Единовлáстный,** правящій единовластно; къ правленью сему относящ. **Единовлáствовать,** держать въ рукахъ своихъ всю власть. **Единовлáстецъ** [**—стца**], **единовлáстникъ** м., **—ница** ж., **единовластúтель** м., **—ница** ж. единовластный, самовластный, полновластный владѣлецъ, распорядитель, правитель. **Единовóзрастный,** **единовóзрастникъ** м. одолѣтокъ, одногодокъ съ кѣмъ-либо. **Единовóльникъ** [м.] держащійся ученья **единовóлія,** которое приписываетъ Господу Іис. Хр. одну лишь волю; моноѳелитъ.

Единовре́ме́нный, однокра́тный, не ежегодный, однажды случающійся. || *Единовре́ме́нный*, одновре́ме́нный, совре́ме́нный, совпадающій по сроку. **Единовре́ме́нность** [ж.] свойство, принадлежность, состояніе по двумъ предшедшимъ понятіямъ. **Единовре́ме́нникъ** м., **—ница**, **единовре́ме́нщикъ** м., **единовре́ме́нщица** ж. совре́ме́нникъ или одновре́ме́нникъ. **Единовѣ́ріе** ср. исповѣданіе одной и той же съ кѣмъ-либо вѣры. || Послѣдованіе всѣмъ догматамъ православія, съ сохраненьемъ только старопечатныхъ церковныхъ книгъ и старописныхъ иконъ, **единовѣ́рчество**, **—вѣ́рство** [ср.], или благословенная церковь. **Единовѣ́рный**, относящійся вообще къ единовѣрію; **единовѣ́рческій**, относящійся къ единовѣрію нашей церкви, къ единовѣрчеству. **Единовѣ́ръ**, **единовѣ́рецъ** [—рца] м., **единовѣ́рка** ж. вообще, исповѣдующій одну съ кѣмъ-либо вѣру; собств. исповѣдующій вѣру греко-россійскую, съ сохраненіемъ только старописныхъ иконъ и старопечатныхъ служебныхъ книгъ; старообрядецъ (не раскольникъ), принадлежащій къ благословенной церкви. **Единогла́вый**, одногла́вый, объ одной главѣ, напр. *церковь*. **Единогла́сіе** ср., **единогла́сность** ж. едино(одно)душіе, единомысліе, согласіе въ мнѣніяхъ, въ рѣшеньяхъ. || Согласіе въ музыкальныхъ голосахъ или звукахъ, если поющіе не рознятъ, поютъ, играютъ стройно, согласно, вѣрно. **Единогла́сный**, согласный, въ томъ и другомъ знач. созвучный и одномысленный. *Единогласное рѣшеніе*, принятое всѣми участниками, всѣми голосами. *(Одногла́сный*, состоящій изъ одной гласной буквы, изъ одного звука; *одногло́сный напѣвъ*, на одинъ голосъ, т. е. безъ вторы напр.), **Единода́вецъ** [—вца] м. единственный податель, одинъ подающій. **Единодержа́віе** ср., **единодержа́вство** ср. единовластіе, одновластіе въ управленіи государствомъ, самодержавіе. **Единодержа́вный**, единовластный, самодержавный, одномощный, о государственномъ управленіи. *Единодержавный* можетъ однако же означать и ограниченную чѣмъ-либо власть правителя; *самодержавная*, неограниченная. **Единодержа́вствовать**, **единодержа́вить**, быть единодержавнымъ. **Единодержа́вецъ** [—вца], **единодержецъ** [—жца] м., **—жица** ж. самодержецъ, едино(само)властитель или единодержавный государь. **Единоду́шіе** ср. едипомысліе, согласіе въ мысляхъ, чувствахъ, намѣреніяхъ. **Единоду́шный**, согласный, на единодушіи основанный. **Единоду́шествовать** съ кѣмъ или *между собою*, дѣйствовать согласно, единодушно. **Единодѣ́йствіе** ср. согласное, единодушное дѣйствіе. **Единодѣ́йственный**, одинаково съ чѣмъ или съ кѣмъ-либо дѣйствующій. **Единоесте́ственный**, одноесте́ственный, составляющій одно, одинаковое съ чѣмъ-либо естество. **Единожёнство**, [**единожо́нство** ср.] состояніе **единожёнца** м. или **единожённаго** *мужа*, имѣвшаго одну только жену. **Единожи́зненный**, живущій съ кѣмъ-либо одною общею жизнію. **Единожи́тель** [ж.], **—ница** [м.] сожитель, живущій вмѣстѣ съ кѣмъ-либо. **Единожи́тельный**, относящійся къ **единожи́тельству**. **Единозву́чіе** [ср.] однозвучіе, одинаковость, согласность звуковъ. **Единозву́чность** ж. то же, какъ свойство принадлежность. **Единозву́чный**, издающій одинъ только или одинаковый съ чѣмъ-либо звукъ, однозвучный, одногласный. **Единозе́мецъ** [—мца] м., **—зе́мка** ж. одноземецъ, соотечественникъ, соотчичъ, землякъ, однородецъ, со(одно)племе́нникъ. **Единозе́мство** ср. состояніе, соотношенье единоземцевъ, земляковъ. **Единойме́ніе** ср., **единоиме́нность** ж. одноименность, соименность, состояніе **единоиме́ннаго** съ кѣмъ или чѣмъ-либо, т. е. носящаго одно имя. **Единокля́твенный**, связанный съ кѣмъ-либо одною общею клятвою. **Единокро́віе** ср., **единокро́вность** ж. свойство и состояніе **единокро́вныхъ**, однокровныхъ, происшедшихъ отъ одной крови или общаго рода. **Единокро́вникъ** м., **—ница** ж. родственникъ, происходящій отъ одной крови, или || сожитель, живущій подъ однимъ съ кѣмъ-либо кровомъ. **Единоку́пный**, совокупный, совмѣстный, общій. **Единолѣ́тный**, **единолѣ́тній**, одполѣтный и однолѣтній; однихъ съ кѣмъ-либо лѣтъ; || одного года отроду; || длящійся одно только лѣто. *Однолѣ́тіе*, время одного года или одного лѣта. *Однолѣ́тность* ж. состояніе или принадлежность однолѣтковъ. **Единома́терній**, рожденный одною съ кѣмъ-либо матерью; еди(од)ноутробный, од(еди)номатерній. **Единомі́лостивый** съ кѣмъ, равно, одинаково милостивый. **Единомле́чный**, одномлечный, одною грудью съ кѣмъ-либо вскормленный, **единомле́чникъ** м., **—ница** ж. одномлечникъ. **Единомо́щный** съ кѣмъ, **единомо́щникъ** кому, односильный, одномощный, равносильный. **Единому́дрствовать**, умствовать, судить съ кѣмъ-либо одинаково. **Единому́дренный**, **единому́дрый**, умствующій съ кѣмъ-либо равно или одинаково. **Единомы́сленный** прл., **единомы́сленникъ** м., **—ница**, кто мыслитъ одно или одинаково съ кѣмъ-либо, одномысленный. **Единомы́сліе** ср. одномысліе, единодушіе, согласіе въ мысляхъ. **Единомы́шленный** прл., **единомы́шленникъ** с. м., **—ница** ж. соумышленный, замышляющій что-либо за одно съ кѣмъ-либо, соучастникъ. **Единонача́ліе** ср. единовластіе; въ частномъ быту, управленье, хозяйство, гдѣ одинъ только большакъ, одна голова; о правительствѣ: единодержавіе. **Единонача́льный**, исходящій отъ одного начала; всю власть въ себѣ заключающій. **Единонача́льникъ** м., **—ница** ж. единовластникъ, въ комъ одномъ заключается вся власть, сила. **Единонра́вный**, одноправный; у кого одинаковый съ кѣмъ-либо нравъ; **единонра́віе** ср. состояніе это. **Единообра́зіе** ср., **единообра́зность** ж. однообразіе или одновидность, одинаковость въ видѣ, въ образѣ. **Единообра́зный**, однообразный, одновидный, равный видомъ. **Единоо́кій**, одно(глазый)окій, кривой. **Единоотёчный**, родившійся отъ одного съ кѣмъ-либо отца, единородный, т. е. братъ. **Единоплеме́нный** прл., **единоплеме́нникъ** м., **—ница** ж. одноплеме́нный или соплеменный, одного съ кѣмъ-либо племени. **Единоплеме́нничій**, одно(со)племеннику принадлежащій. **Единопо́яснникъ** м. *арх.* легкій воинъ. **Едино-**

предéльный, сопредéльный, смежный. **Единопрестóльный**, на одномъ общемъ престолѣ воссѣдающій. **Единорéвностный, единоревни́тель** [м.] соревнующій, соревнитель. **Единоро́гъ** м. звѣрь носорогъ, Rhinoceros. || Животное изъ разряда китовъ, Monodon, съ витымъ клыкомъ въ видѣ рога. || Баснословный, однорогій конь. || Созвѣздіе, получившее названіе этого животнаго. || Пушка, съ коническимъ казенникомъ. *Пушка сама по себѣ, а единорогъ самъ по себѣ*, объясненіе солдата, чѣмъ они разнятся. **Единоро́жный**, къ единорогу относящійся, принадлежащій. **Единоро́дный**, одинъ по рожденью, единственный сынъ, —ая дочь. *Однородный*, одного рода или образа, свойствъ, весьма схожій. **Единорождённый**, вмѣстѣ или въ одно время рожденный. **Единоси́льный**, равносильный; *односильный*, въ одну силу. **Единосла́вный**, равнославный. **Единосло́вный**, единогла́сный, согласный въ словахъ, рѣчахъ; *однословный*, изъ одного слова состоящій. **Единосове́тіе** [ср.] единогласіе, единомысліе, согласіе въ намѣреніяхъ. **Единосове́тный**, единогласный. **Единострада́льный**, единомученикъ, **единотéрпецъ** [—пца, м.]. **Единосупру́жный**, единобрачный. **Единосу́щіе** ср. или **единосу́щность** ж. единство существа, нераздѣльность сущности чего-либо. **Единосу́щный**, односущный, нераздѣльный съ чѣмъ-либо по существу. **Единотрапе́зникъ** м. однотрапезникъ, сотрапезникъ. **Единоу́міе** ср. единомысліе, единосовѣтіе, единогласіе. **Единоутро́бный**, однопутробный, одноматерній. **Единохудо́жникъ** [м.] однохудо́жникъ, сотоварищъ по художеству. **Единоца́рственный**, единовластный, единодержавный. **Единоча́дный, единоча́дый**, единородный, говоря о дѣтищѣ; а *одночáдный*, у кого одно только дитя, говоря о родителѣ. **Единочéстный**, равно, одинаково честимый, почитаемый. **Единочи́сленный**, одночисленный, **одноцыфи́рный**; || равночисленный. **Единоязы́чный**, одноплеменный, соотечественный.

Е'дма, **е́дома** ж., **е́дмище** ср. стар. болотистое мѣсто? || *кмч.* плоскость, поляна, возвышенная равнина?

[**Е'дный** см. *единúца*].

[**Е'дома** см. *едма*],

Едóша? *(ѣдоша, въѣздъ?)* ж. *твр.* общая крестьянская лѣсная дача.

Едрёный, правильнѣе **ядрёный**, о человѣкѣ или животномъ: крѣпкій и здоровый на видъ, дюжій, ражій, кровь съ молокомъ; о рѣдькѣ, рѣпѣ, деревѣ: не трухлявый, плотный и здоровый, сбитый; о сыпучихъ тѣлахъ: крупный и чистый; о жидкости: шипучій, хорошо перебродившій, бьющій въ носъ; о вѣтрѣ, морозѣ: острый, рѣзкій. [**Едрёна копáлка**. *каз.* брань. См. *копалка*]. **Едря́нка** ж. крупа перваго разбора. **Едрени́зна** ж. *арх.*, **едрёность** ж. ядрёность, состояніе по прилагат.

Едýхарь? м. *прм.* смышленый, дока.

[**Её** см. *его*],

Е'жа, **ёжа** ж. растеніе Dactylis glomerata, падочникъ, песья-трава, ю́жа, мизаночникъ?

Ежáкъ, [**ежачúна**] см. *ежъ*.

Е'же, **вое́же** со. прк. чтобы, дабы; казалось бы можно употрбл. и въ русской грамотѣ, напр.: *Озаботься, еже устроить дѣло это въ порядкѣ. А еже*, но чтобы, а дабы; *воеже*, чтобы. **Е́жели, е́жда** со. *нижг.* если, когда, коли, буде. Въ сложн. словахъ *еже* означаетъ каждо, все; повсе: **Ежевéшній**, бывающій, случающійся каждую весну. **Ежевре́менный**, безпрерывный, безпрестанный, всевременный, повсевременный, всегдашній. **Ежего́дный**, каждогодный, бывающій годъ-за́-годъ, каждый годъ. **Ежего́дно, ежего́дь, ежего́дъ** нар. каждогодно. **Ежего́дникъ** м. годичникъ, погóдникъ, ежегодное изданіе (annuaire). **Ежего́дница, ежего́дка** [ж.] растенье, животное съ ежегоднымъ плодомъ, приплодомъ. *Эта коровка переходница, а эта ежегодница*. **Ежедённый, ежеднéвный**, каждодневный, поденный, бывающій день-за́-день, день-по-дню, каждый день, повседневный. *Не стану я ежеднéвничать у него*, бывать, сидѣть ежедень, день-по-дню, день (дни) денски. **Ежедённо, ежеднéвно, ежедéнь, ежедённъ**, а стар. **ежеднéй** нар. каждодневно, чтодённо, каждый или всякій день, повсúдни. *Ежеденъ не будешь умненъ. У нашего князя* (новобрачнаго) *по Великдень* (или *ежедень*) *мясо*. **Ежези́мній** прл., **ежези́мно** или **ежези́мне** нар. каждозимній. **Ежелéтній**, каждолѣтній, бывающій каждое лѣто; ежегодный, каждогодный. **Ежелéтно, ежелéтне, ежелéть**, всякое, каждое лѣто. **Ежелéтье** ср. какой-либо лѣтній годовой праздникъ, или же мѣстный обычай, празднованье извѣстнаго дня; годовщина. **Ежемину́тный, ежеми́нтный**, повторяющійся изъ минуты въ минуту; безпрестанный, частый. **Ежемéсячный**, бывающій по разу въ мѣсяцъ, каждомѣсячный, повсемѣсячный. **Ежемéсячникъ** м. ежемѣсячное изданіе, журналъ, выходящій по разу въ мѣсяцъ. **Еженедéльный, —седми́чный**, каждонедѣльный. **Еженедéльникъ** [м.] изданіе, выходящее понедѣльно. **Еженедéльщина** [ж.] занятія или работа въ теченіе всей недѣли, одинаковыя, всегда одни и тѣ же. **Ежено́чный, ежено́щный**, каждоно́чный. **Ежено́чь, еженочéй** стар. ежено́чно. **Ежесеку́ндный**, повторяющійся черезъ каждую секунду или мигъ. **Ежеу́тренній**, каждоутренній, повсеутренній. **Ежеу́тръ** нар. ежеутренне. **Ежеча́сный**, каждочасный, повсечасный, почáсный, все(всяко)-часный.

[**Ежева́тый, ежёвая трава́** см. *ежъ*].

[**Ежеве́шній** см. *еже*].

Ежеви́ка ж. кустарникъ и ягода Rubus fruticosus, ежевика лѣсная, ожúна *южн.*, холодокъ, сарабалина *пск.* || R. cæsius, куманика, бирю́за, полевая-ежевика, полевая-ожина, глухая-малина. || *Астрх.* Sparganium simplex et ramosum, нюнька, ежовникъ, кардовникъ, волчьи-бобки (а не *бáбки*). **Ежеви́чникъ** м. кустъ ежевики и || мѣсто, ими поросшее. **Ежеви́чный**, къ ежевикѣ относящійся, изъ нея приготовленный. **Ежеви́ковка** ж. ежевичная наливка. [Ср. *ожина*],

[**Ежéвикъ, ежéвúна, ежéвистый, ежевúтый** см. *ежъ*].

[**Ежевúчникъ, ежёвúчный** см. *ежевúка*].

[**Ежевúще, ежёвка, ежёвникъ** см. *ежъ*].

[**Ежевре́менный** см. *еже*].

[**Ежёный** см. *ежъ*].

[**Ежегóд-** см. *еже*].

[**Ежеголо́в-** см. *ежъ*].

[**Ежеден-, ежедне́вн-, ежедне́й, ежези́м-** см. *еже*].

[**Ежекры́са** см. *ежъ*].

[**Е'жели, ежеле́т-, ежемин-, ежеме́сячн-, ежене́дѣль-, еженочь-, ежено́щн-** см. *еже*].

[**Ёженька, ежеры́бъ** см. *ежъ*].

[**Ежеседми́чн-, ежесеку́нд-, ежеу́тр-, ежеча́сный** см. *еже*].

Ёжъ, *кал.* **ежи́ще**, *кур.* **ежа́къ** м. животное Erinaceus. Въ Россіи ихъ два вида: *простой*, E. europæus, и киргизскій, степной или *чернопузый*. || *Ежа́къ* и **утконо́съ** м. Tachyglossus et Ornitorhynchus, два сродныя млекопитающія Нов. Голландіи; у обоихъ птичьи носы, замѣстъ рыла; *утконосъ* въ шерсти, съ перепончатыми лапами, живетъ болѣе въ водѣ, чѣмъ на берегу; *ежакъ* въ шерсти и въ иглахъ, роетъ норы; вѣроятно не живородны, а несутъ яйца. *Ежака* зовутъ и ехидной. || *Человѣкъ, который ежится отъ холода или по другой причинѣ. || Скряга, скупецъ, недоступный богачъ. *Жолвь* **ежака́** *не обгонитъ. Черепаха* **ежа́** *не выпередитъ. Голыми руками ежа не ухватишь. Диковина ежъ: а и его много! Отойди ежъ, на тебѣ тулупъ не хорошъ! Это ежъ, его руками не возьмешь. Чтобъ тебѣ ежа противъ шерсти родить! Сердитъ ежъ, да весь дерма комъ. Что ни хватъ, то ёршъ да ёжъ! Искалъ мужикъ ножа, да напоролся на ежа. Тутъ мышокъ, да въ мышкѣ-то* **ежо́къ**. *Вертится, словно на ежа сѣлъ. Вьется ужомъ, а топорщится ежомъ. Жжется, какъ крапива, а колется какъ ежъ.* **Ёжка, ёженька** м. кличка ручного ежа. **Ёжикъ** [м.] умал. захохлышъ, кто ежится, морщится. **Ежо́вый**, къ ежу относящійся, изъ него сдѣланный. *Держать кого въ ежовыхъ рукавицахъ*, строго. *Ежовая голи́ца учить мастерица. Онъ ежовой щетиной обросъ. Болитъ голова: остричь до-гола́, посыпать ежовымъ пухомъ, да ударить обухомъ*, шутка надъ лѣкарками. **Морско́й-ёжъ, морско́й-ёжикъ**, морское животное, изъ слизняковъ, въ видѣ иглистаго мяча, шара. **Ежо́вая-тра́ва**, растен. Echium vulgare, синякъ, синецъ, колючки, румянка, шарило. **Ежева́тый**, строптивый, задорный, огрызливый, неуступчивый. **Еже́(жо́)викъ** м. грибъ Hydnum. **Ежо́вка** ж. кустъ Arbutus Unedo, земляничное дерево, лѣсное-яблоко. **Ежо́вникъ** м. растеніе Anabasis cretacea, южо́вникъ, кислая-трава. || Растен. Echinops sphærocephalus, мордовникъ, татарникъ. || Раст. Sparganium, см. *ежевика*. **Еже́(о́)вина, ежеви́на** ж., **ежеви́ще** ср. ежовое гнѣздо. || *Ежо́вина*, ежовое мясо, сало, употр. какъ снадобье. || Ежовая шкура съ иглами, навязываемая теленку на морду, чтобы корова не давалась ему сосать. **Ёжить** что, кого, съеживать, корчить, сжимать, коробить, стягивать. *Его стало ёжить, знать лихорадка. до того дожили, что и ножки сѣжили.* **Ёжиться**, корчиться, жаться, стягиваться, умаляться; морщиться; || *скупиться, уменьшать расходы. *Плохо можется, что-то ёжится. Поёжился немного. Съёжился вовсе. Наёжился я на вѣтру, подъ дождемъ. Опять заёжился; изъёжилась кожа, вся переёжилась. Проёжился всю ночь. Эта кожа не разъёжится, она уёжилась на вершокъ*, сѣла. **Ежи́стый, ежеви́тый, ежо́вистый, ежева́тый**, на ежа похожій. *Онъ ежи́стъ, голыми руками не ухватишь.* **Ёжистый**, кто ежится, корчится; кто скупится, пожимается. **Ежеголо́вка** ж., **ежеголо́вникъ** м. растенье Sparganium. **Ежекры́са**, [ж.] учен. грызунъ Echimys. **Ежеры́бъ** м. рыба Diodon, кубышкой, въ ежовыхъ иглахъ и съ птичьимъ клювомъ, изъ сем. скалозубовъ. **Ежачи́на** м. животное дикобразъ, Hystrix, въ долгихъ иглахъ; это животное травоядное, а ежъ хищное. [Ср. *ожи́ще*].

[**Ёзгать** см. *ерзать*].

Езга́ться *влт.* язаться, браться за что-либо, дать слово, обѣщаться.

[**Езгу́нъ, —уна́**, м., **езгу́нья** ж. человѣкъ, женщина, часто пересаживающаяся съ мѣста на мѣсто. **Ёзгъ** сокращ. езгнуть. *Она вдругъ езгъ подъ столъ.* **Ёзкій**, неотвязчивый. *пск. тамб.* Опд. Ср. *ёрзать: ёзгать*].

Е'зеро, езерный, езерскій црк. и стар. бзеро, озёрный, озерскóй.

[**Езови́ще, езо́вый** см. 1. *ёзъ*].

Езуи́тъ, іезуи́тъ м. римско-католическій монахъ **езуи́тскаго** ордена, основаннаго Лойолою; || употрбл. въ знач. хитраго, лукаваго, пронскливаго человѣка. *Езуитскій поступокъ*, въ которомъ подлинная цѣль лукаво скрыта, и цѣлому придань подложный видъ.

1. **Ёзъ** или **язъ** м. *съв. и вост.* частоколъ или плетень поперекъ всей рѣки, чтобы не дать рыбѣ вверхъ хода и выловить всю на мѣстѣ; городьба, перебой, заколъ, учугъ; если не во всю ширину рѣки, то это *заёзокъ*. *Язы́* особ. извѣстны по *Камъ и притокамъ ея*, отличаясь отъ заколовъ тѣмъ, что въ городьбѣ же устроена и самая ловушка: бьются сваи съ *отногами* (подпорами противъ воды), промежекъ забирается стойкомъ *совниками* (жердями) и скрѣпляется переплетомъ; посрединѣ пролетъ въ двѣ саж., гдѣ ходитъ *прясло* (пальца) съ *сѣжею* (сѣтчатымъ рукавомъ); отъ *жерловины* сѣжи идутъ *съмечки (си́мочки, симы́*, бичовки) къ колокольчику надъ водою; попавшись, рыба сама звонитъ и прясла подымаютъ. Это для *верховóй* рыбы, а для *низовóй* ставятъ *избу*, съ рѣшотчатымъ поломъ или *рѣшетомъ*, съ *за́пускомъ* (опускною дверью) и съ насторожкою: когда рыба войдетъ, то запускъ падаетъ, а рѣшето подымается перевѣсомъ. Называютъ *езами* и папскозь вполовину и втреть ширины рѣки поставленные рыболовные плетни. **Езови́ще** ср. мѣсто, гдѣ ставится езъ, со вскрытіемъ рѣки; на зиму онъ разбирается. **Езо́вый, язо́вый**, перебойный, заколъный, учужный, за(пере)бойковый. [Ср. *пъзъ*, 2. *язъ*].

2. **Ёзъ** [м. нескл.] *пск.* пріятель, дружище? Отъ *язаться?*

Ей или **ей-е́й**, [**ей-Бо́гу**], истинно, воистину, право, точно, подлинно, вѣрно, такъ. Употрбл. вмѣсто божбы или увѣренія, на основ. Мате. V. 37. Вѣроятно отъ *е, есть* [!], т. е. да, противп. *нѣтъ, ни. Батька, ты пилъ съпълъ? «Ей-ей, не я!» А хочешь ещо? «Хочу!»* [**Е'й-бо**, сокращ. ей Богу. *арх* Опд.].

[**Е'инъ,**] **е́йный** см. *евóйный*, [*его*].

[**Е'кали** пар. недосужно. *твер.* Оп.].

Ёкать, ёкнуть *влт.* хлопнуть, стукнуть, ударить. ||

Ика́ть, икнуть. || *Сердце ёкнуло,* дрогнуло, оробѣло. **Ё(іо́)каться** татрс. *орнб.* отнѣкиваться, отказывать, отговариваться. || Безлич. ика́ться. [Ср. *ёктать, іо́кать*].

[**Екза́рхъ, екза́рш-** см. *ексархъ*].

[**Екипа́жескій** *арх., пск.* **екипа́жецкій** *плато́къ* или *си́тецъ* — лучшаго качества, вм. *битепа́жевскій,* по имени московскаго фабриканта Битепажа. Ак.].

Екипа́жъ, экипа́жъ м., фрнц. [équipage], упряжная повозка на лѣтнемъ и зимнемъ ходу, всякаго устройства карета, коляска, телѣга, сани, иногда и съ лошадьми и сбруей. || Вся команда на одномъ кораблѣ или суднѣ; || матросская дружина, баталіонъ, около 1000 челов. **Екипа́жка** ж. *кмч.* легкія городскія сани. **Екипа́жный,** къ экипажу относящійся.

[**Еккл-** см. *екл-*].

Екле́ктикъ, [**эклéктикъ** м.], кто держится общаго, своднаго ученья о мудрости. **Еклекти́ческій, эклекти́ческій,** относящійся къ **екле́ктикѣ,** неслѣдующей своему отдѣльному ученью о мудрости (Философіи), а принимающей отчасти всѣ ученія, сводя ихъ въ одно.

[**Еклесіа́рхъ** см. *еклсіа́рхъ*].

Еклесіа́стъ, [**екклезіа́стъ, екклисіа́стъ**] м., греч. [ἐκκλησιαστής], книга царя Соломона, Ветхаго Завѣта.

Еклисіа́рхъ, [**екклесіа́рхъ, екклисіа́рхъ, эклесіа́рхъ**] м., [греч. ἐκκλησιάρχης, **екклисіа́рхисса** ж., греч. ἐκκλησιάρχισσα, монаст.,] ключарь, церковный смотритель.

[**Еклисіа́стъ** см. *еклесіастъ*].

[**Ёкнуть, —ся** см. *ёкать, ёктать*].

[**Е́коста-***дѣло,* какое важное дѣло. *волог.* Опд.].

Екота́ть *кур.* или **егота́ть,** реготать, хохотать; кричать, орать.

Ексаметръ, ексаметри́ческій см. *гекза́метръ.*

Ексапостила́рій, [греч. ἑξαποστειλάριον], м. стихъ, поемый въ праздничн. и воскрс. дни на утрени, послѣ канона, передъ великимъ славословіемъ.

Ексапса́лмы м. мн. шестопсалміе.

Ексáрхъ, [**екза́рхъ**] м., [греч. ἔξαρχος], мѣстоблюститель престола патріарха и митрополита; архіерей высшаго сана, правящій дѣлами цѣлой области, края. [**Екза́ршескій, екза́ршій** прлг.].

Ёктать или *ёкать,* **ёкнуть** *нвг. пск. твр.* икать, икнуть; **—ся,** икаться, безл. **Ёкту́нъ** [**—уна́,** м., произн. *іокту́нъ*], **ёкту́нья** [произн. *іокту́нья*], **ёкту́ха** [произн. *іокту́ха*] ж. икунъ, кто икетъ. [Ср. *ёкать*].

Екте́нія ж., [**ектенья́,** греч. ἐκτένεια], моленіе, читаемое діакономъ или священникомъ, на которое ликъ отвѣчаетъ: *Господи помилуй* и *подай Господи.* || Заздравное моленіе о государѣ и о домѣ его, во время службы.

[**Ектýнь, —ýнья, ёктýха** см. *ёктать*].

1. **Ёла** ж., **ёлъ** м., [голл. jol], *арх.* ялъ, шлюпка, лодка, четырехвесельный карбасъ. **Елбо́тъ** или **ялбо́тъ** [м., голл. jolboot], *птрб.* двух- или четырехвесельная перевозная лодка. **Елбо́тный,** къ нему принадлежащій, относящ. **Елбо́тчикъ,** гребецъ на елботѣ.

2. **Ёла** ж. *кстр.-пер.* удача, счастье?

Ела́нь ж. *мск. ряз. тмб.* обширная прогалина, луговая или полевая равнина; *сиб.* то же, возвышенная, голая и открытая равнина; лысина, плѣшина. **Ела́нка** [ж.] или **ела́нокъ** [—нка, м.] умал. **Ела́нный,** къ елани относящ. **Ела́нщикъ** м. крестьянинъ, у котораго пашня въ лѣсу, на елани, куда и онъ иногда самовольно выселяется. [См. *алань*].

Ела́ха, ала́ха, ела́шка ж. пиво, бражка, брага; слово офенское, но употрбл. во *влд. кстр. ярс. твр.*

Елба́нъ [род. **—ана́**] м. *сиб.* (*лба́нъ, лобанъ?*), высокій, округлый мысъ, холмъ.

Елбо́тъ, [**елбо́т-**] см. 1. *ёла.*

Елгози́ть *ряз.* елозить, егозить, ербезить; добиваться чего-либо нетерпѣливою вертлявостью или лестью. **Елгоза́** об. елоза и егоза.

[**Елда́** ж. простонар. (вульгар.), шутл. или насмѣшл., мужской дѣтородный членъ, penis. **Елда́къ, —ака́,** м. большой членъ, penis magnus, *влт.* || Падкій до женщинъ, блядунъ, fututor].

Елдыжить или **елды́жничать** *влт.* вздорить, затѣвать ссоры, придираться; особ. при дѣлежѣ. **Елды́га, елды́жникъ** м. брап. шеромыжникъ, сварливый и корыстный человѣкъ.

Е́ле нар. чуть, едва, лишь, только-что. **Е́ле-е́ле,** чуть-чуть, насилу, кой-какъ. *Онъ еле живъ. Я еле-еле доплелся домой. Еле-еле душа въ тѣлѣ!*

Е́левый см. 1. *ель.*

[**Е́ле-е́ле** см. *еле*].

Еле́й м., црк. [отъ греч. ἔλαιον,!] лат. и нѣм., оливковое, деревянное масло. *Святой елей,* освященный по обрядамъ церкви, для помазанія христіанъ въ разныхъ случаяхъ. || *кал.* постное конопляное масло; гов. и **оле́й** м., **олія** ж. млрс. *Правда—елей, вездѣ наверхъ всплываетъ. Разрѣшеніе вина и елея,* дни, по которымъ уставъ монастырскій разрѣшаетъ монахамъ пищу эту. **Еле́йный,** къ елею относящ. *Елейный стручецъ* или *сучецъ* употрбл. при помазаніи елеемъ. **Еле́йникъ, —ничекъ** [род. **—чка,** м.] *кал. твр.* лампадка къ иконѣ, кивоту. **Елеопома́зывати, елеопома́зати** кого, црк. мазать св. елеемъ, дѣлая на челѣ образъ креста. **—ся,** быть помазываему елеемъ. **Елеопома́заніе** ср. дѣйствіе сіе. **Елеосвяща́ти** кого, црк. соборовать св. масломъ, елеемъ. **—ся,** быть соборуему. **Елеосвяще́ніе** ср. церковное таинство, совершаемое семью священниками, а по нуждѣ и однимъ, надъ больными; соборованіе масломъ. **Елеоро́дный** или **елеотво́рный** *газъ* хим. углеродистый, двуводородный.

1. **Еле́не́цъ** [**—е́нца**] м. *смл.* можевелъ, можевельникъ, Juniperus communis.

[2. **Еле́нецъ** см. *еле́нь*].

Еле́нь об., **еле́ница** ж. црк. и стар. олень и олениця, самецъ и самка оленя. *Олень* или *елень настоящій,* Cervus Elaphus, *сиб.* мара́лъ, сымъ, сынпъ; *оленица* вообще лань. *Елень быстра, не коню сестра.* **Еле́нецъ** [**—е́нца**] м. большой жукъ съ оленьими рогами, вѣрнѣе емка́ми, Lucanus cervus. [Ср. *олень*].

[**Елеопома́з-, елеоро́д-, елеосвящ-, елеотво́р-** см. *елей*].

Елеси́ть *ряз.* елоси́ть, елози́ть, льстить, угодничая льстить.

Еле́цъ [**ельца́**] м. *прм.* душка, дужка или грудная вилочка у птицъ. *Давай елецъ ломать.* || Возвышенная средина груди вообще у животн. и челов. || Рыба Cyprinus leuciscus, сем. карпіевъ. || *чрнмр.* рыба кленёкъ, Squalius leuciscus. || *тамб.*

собир. дубовая поросль? Не еловая ли либо ольховая? или можевелъ? || *вят.* лѣнтяй?, [**елéцъ тóлстый.** Опд. Ср. *елóвъ*].

[**Ёлзать** см. *елóзить*].

Е́ли *ниж.* и *др.* вм. если; гов. и **ель** вм. [*ели*, если и вм.] есть, согласенъ, да, *кал. твр.* [Ср. *есть*].

Ели́кій прк. который, коликій, сколькій; **ели́ко**, колико, сколько. *Елико возможно.* **Ели́жды, ели́кожды** нар. сколько разъ, когда, всегда какъ, всякъ разъ коли. **Ельмá** нар. стар. колико, сколько. *Ельма великъ еси, тольма смирися.* || Иногда означало: во уваженіе чего, зане.

[**Ели́на, ели́нина, ели́нка, ели́нушка** см. 1. *ель*].

Елисéйскія-поля́, взято изъ греч. боговщины, баснословія [миѳологіи]; уптрбл. въ знач. будущей, посмертной жизни. *Онъ отправился въ елисейскія-поля,* померъ.

Е́лить кого, *ниж.* въ игрѣ шаромъ и мячомъ, чкать, пятнать, попадáть; отъ *ель* есть?

[**Ёлка, ёлки, ёлкинъ** см. 1. *ель*].

[**Ёлкій** см. *ёлочь*].

1. **Елмáнъ** м. остроголовый, съ высокимъ теменемъ. [Ср. *елымáнъ, еломóкъ*].

[2. **Елмáнъ** см. *елмань*].

Елмáнь [ж., **елмáнъ** м.] стар. расширенье къ концу сабельной полосы.

[**Еловéцъ** см. *еловъ*].

[**Елóвикъ, елóвочка, елóвочникъ** см. 1. *ель*].

Елóвъ, еловéцъ [**—овцá**] м. *татр.* стар. перяной и иной значокъ на темени шлема, лоскутъ, вырѣзка, кисть, перянóе украшéнье верхушки шишака или шелома. *Еловци жъ шеломовъ ихъ, аки поломя огняное,* [?] *пашется.* [Ср. *елéцъ*].

[**Елóвый** см. 1. *ель*].

Елóзить и **елози́ть, елоси́ть** *ряз. тмб. влд. прм.*, **ёлзать** *прм.*, ползать, ёрзать; пробираться ползкомъ, пресмыкаться; быть искательнымъ, пронырливымъ. || Егозить, елгозить, вертѣться, суетиться, соваться. || *прм.* ѣсть, хлебать, кушать (т. е. *елóзить ложкою*). *Елозьте, поелóзьте, гости мои!* привѣтъ застольникамъ; *елóзь* (Слов. акад. **елýсь**)! здорово хлебать! сходится съ пожеланьемъ: *ѣлось бы,* желаю здорово поѣсть. *Акулина Савична, вчерашня давичня, по печи елóзила, ножки отморозила.* **Елозá, елосá** об. ерзунъ, ползунъ; елгоза, егоза, непосѣда; пронырa, пройдоха, искательный льстецъ. *Елозамъ житьё, а правдѣ вытьё. Два хвоста, елоза проста?* лапти. **Елози́ный**, къ елозѣ относщ. *Елози́ные глаза.* См. *егози́ть*.

Елóкъ [род. **елкá**] м. *тмб. твр.* долокъ, рытвина, заросшій яръ, буеракъ.

Еломóкъ [**—мкá**] м. скуфья; жидовская ермолка; татарская тюбетéйка; турецкая феска; комнатная шапочка стариковъ; валеная шапка, магерка. [Ср. 1. *елмáнъ*].

Елóпъ [м.] *нврс.* дуракъ, дурень, остолопъ, болванъ.

[**Елосá, елоси́ть** см. *елозить*].

Елóха ж. *ниж.* дерево ольха. || Об. *твр. пск.* елоза, пронырa, пролазъ.

[**Ёлочка** см. 1. *ель*].

Ёлочь, ёлчь ж. осадокъ грязной соли, грязи, ржавчины въ чренѣ, по вываркѣ; такой же осадокъ на соленой рыбѣ. || *пск.* жолчь въ животномъ; || пересолъ, острота, горечь въ порченной пищѣ. **Ёлкій** *зап.* горькій, прогорклый, промзглый. **Елчáть**, забродить, загнить, стать горькнуть, о жирномъ, масляномъ. **Елчи́ть**, горóнить, отзываться горькимъ, горчи́ть.

Ёлсъ? м. *кстр.* лѣшій, чортъ, нечистый.

Елты́шъ [**—ышá, ёлтышъ**, Ак.] м. *прм. сиб.* чурбанъ, отрубокъ; соловарные кругляки. **Елты́шныя, елтышóвыя** *дрова,* кругляковыя, неколотыя.

Елýй, [**ёлуй** м. Ак.] *арх.* бревно въ козлахъ [для вяленья рыбы].

[**Елýсь** см. *елозить*].

[**Елýшечникъ, елýшка, елýшникъ** см. 1. *ель*].

Ёлха [ж.] *влд. вят.* елóха, ольха, вóльха, ольши́на, ольшá, дерево Alnus. **Елхóвый, елшáный**, ольховый, ольшаный. **Елшáникъ, елши́нникъ** м. собир. ольшаникъ, ольшинникъ, ольховникъ. *На такомъ-то мѣсяцѣ, на елхóвой пятницѣ, родился звѣрь съ глазами сокольими, съ пóпрыгомъ козлинымъ?* блоха.

[**Елчáть, елчи́ть, ёлчь** см. *ёлочь*].

[**Елшáникъ, елшáный, елши́нникъ** см. *ёлха*].

[**Ёлъ** см. 1. *ёла*].

Елымáнъ? м. *ярс.* елопъ, дуракъ, дурень, болванъ.

Елы́чекъ, [**—чка**] м. *кмч.* (*я́личекъ?*) вѣтка, легкая переносная лодчонка. [Ср. 1. *ёла*].

1. **Ель, ели́на**, [**ели́нина.** *пск. твр.* Опд.], умал. **ёлка, елýшка, ели́нка, ёлочка, ели́нушка** [ж.] хвойное дерево Pinus abies, ель русская, европейская; P. obovata, ель сибирская. *Елка мóху арх.* мохъ навивается на шесточки, длиною около двухъ аршинъ, и такъ продается для прокладки, мшенія стѣнъ. *Идти подъ ёлку,* въ кабакъ. *Елка* (кабакъ) *чище метлы домъ подмететъ. Елка зеленá — бурлакъ денежку добудетъ!* на выпивку. *Выстилать кирпичомъ въ елку,* на ребро, стыкая два ряда наискось, какъ идутъ свислые сучья елки. *Выстрочить одежду въ ёлку,* тѣмъ же узоромъ. *Какъ хлѣба край, такъ и подъ елью рай; а хлѣба ни куска, и въ теремѣ тоска. Найдешь келью и подъ елью. Отъ яблоньки яблочко, а отъ ели шишка. Вѣнчали вкругъ ели, а черти пѣли. Ель, аль сосна?* вопросъ: да или нѣтъ, согласіе или отказъ? *Не расти яблочку на елкѣ. Не будетъ тебѣ съ елки иголки (а щипли́, сколько хошь). Эти толки не съ елки. Не съ елки толки. И на елку бы лѣзъ, и ногъ бы не ободралъ.* || Перенявъ, черезъ Питеръ, отъ нѣмцевъ обычай, готовить дѣтямъ къ Рождеству разукрашенную, освѣщонную елку, мы зовемъ такъ иногда и самый день елки, сочельникъ. || *Елка,* сорное пивяное раст. опестышъ, изъ рода хвощей, пестикъ, Equisetum sylvaticum. || *Елочка,* раст. Sisymbrium Sophia, кудрявецъ, полевая горчица. **Ёлки** мн. *тмб.* сырое, болотистое мѣсто поросшее мелкимъ ельникомъ. **Елóвый, éлевый**, относящійся къ ели, изъ елей, изъ еловаго дерева сдѣланный. *Еловая изба.* [|| *Елóвый*, грубый. *пск. Еловая шуба,* овчинная шуба. *пск. твер.* Опд.]. (**Елóвочка** [ж.], слов. акд., овчинный полушубокъ, ошибч. вм. *я́ловая, я́ловочка*). *Изба елова, да сердце здорово. За́-море, по еловы шишки! Много еловыхъ шишекъ—къ урожаю яровою; сосновыхъ — ячменя. Еловымъ вѣникомъ не парятся. Толкуй про еловый, а березовый (а сосновый) крѣпче. Толкуй про сосновый, а еловый крѣпче.* (Въ нижег. губ. за Волгой ель прочнѣе сосны). [**Елóвочникъ** м. невѣжа. *пск.* Опд.]. **Елóвикъ** м. *вят.* молодая, еще мягкая еловая шишка,

родъ лакомства. || *влд.* рыжикъ, растущій въ ельникѣ; онъ сверху сѣрый, сысподу красный. **Е́льникъ, ельня́къ** [—няка́], *пск.* **елу́шникъ**, *кал.* **ельня́жникъ** м. собират. еловый лѣсъ. [|| *Ельникъ*, раст. Equisetum Sylvaticum]. [**Елу́шечникъ** м. лѣсъ изъ мелкихъ елокъ. *пск. твер.* Опд.]. **Ельнико́вый**, къ ельнику отнсщ. *Ельникъ, березникъ чьмъ не дрова? жрьнь да капуста чьмъ не ѣда? За ельничкомъ, за березничкомъ кобылка ржетъ, жеребенка ждетъ?*— мельница. **Е́льня** ж. *тмб.* хвойная вырубка; хвойная поросль, со старыми пнями и кореньями. **Ёлкинъ, Ива́нъ-ёлкинъ** шутч. кабакъ, на который въ обычаѣ ставить елку. **Ельцы́** м. мн. *кал.* орудіе въ родѣ граблей, которымъ скородятъ землю вручную, по пеньямъ и кочкамъ, гдѣ борона не проходитъ. || *запд.* украшенье на свадебномъ короваѣ изъ тѣста, столбиками, узоромъ *въ-ёлку*.

[2. **Ель** см. *ели* и *есть*].

[**Ельма́** см. *емкій*].

[**Ельн-, ельцы́** см. 1. *ель*].

Ельшинъ [м.]? столярный оселскъ.

[**Ёма** см. *ёмить*].

Ема́нъ м., **ема́нка, еману́ха** ж. *во.-сиб.* или ямань и яма́ниха, домашній козелъ и коза.

Е́мбель, е́нбель м., нѣм. Hobel, столярный рубанокъ.

[**Е́мéля** м. праздпословицій. *новгор.* Опд.]. [*Ври (мели), Емеля, твоя недѣля!* || *Емеля*, простофиля. *волог.*] || Ротозѣй. *влад.* || Хитрецъ, притворяющійся простоватымъ, глупенькимъ, дурачкомъ. Ак.].

Е́мить или **е́млить** *влд. кстр.* имать или брать, собирать. *Емлю помолъ*, иму, взымаю, беру. **—ся**, быть емлему. *Взёмлется, взымается пошлина. Заёмлемыя деньги*, занимаемыя. *Изёмлить*, изъять. *Наёмлемый*, нанимаемый. *Мысъ, объемлемый водою. Отёмлить*, отнять. **Е́мля, ёмка** ж., **ёмъ** м. об. дѣйств. по знач. гл. || *Е́мля* собств. росты, лихва, промыселъ ростовщика, а **ёма** об. *рзн. тул.* ростовщикъ. || *Ёмка* также горстка, горсточка, собств. измятый пучокъ льна, конопли, *тмб.* || *Ёмъ влд.* съемъ, наемъ; кортома. *Ходить по ёму*, по найму. *Ёму много*, плата найма высока. *Ёмъ пчелы́*, взятка. **Емо́къ** [—мка] м. хватка, горсть. **Емки́** м. мн. борьба, схватка, рукопашная драка. *Онъ хоть въ емкй готовъ.* || *Емки́*, [**ёмки** м. мн.] *кур.* ухватъ, рогачъ. || Долгіе, рогатые челюсти насѣкомыхъ, особ. жуковъ. || У́гольные или иные въ этомъ родѣ щипцы. **Емь** ж. *рзн.* сборъ, подать, пошлина или взятка. || *Емь* или **ёмы** ж. мн. когти ловчей птицы; *емь* и вся лапа, объемъ соколиной лапы. **Емёцъ** [—мца́] м. *орл. кал.* расторопный, смышленый; || взяточникъ, подкупной негодяй. **Е́мцы** м. мн. емки́, щипцы. **Ёмины** ж. мн. *твр. пск.* что опредѣлено на пищу, на съѣденье? (тогда надо бы писать *ьмины*, а развѣ): что берется, отпускается, положено. [Ср. *ѣда: ѣмины*]. **Емья́** *влд.* мѣра въ ширину кулака. *Смѣрять емьями*, перехватывая съ кулака на кулакъ. *Большое мотовило мѣрою въ три локтя и двѣ емьи́.* **Ёмкій**, о челов., кто за все берется съ умѣньемъ, рѣшительный и ловкій. || *Разсудительный, умный, все понимающій. || Цѣпкій, ловко хватающій зубами, когтями. || О посудѣ: вмѣстительный, много вмѣщающій, болѣе чѣмъ полагается на видъ. *У него карманы больно емки*, жаденъ или воръ. **Ёмко** нар. *прм.* удобно, ловко, сподручно, просторно, свободно. *Емко ли тебѣ сидѣть?* || *Седи на улицѣ емко*, холодно, хватаетъ, морозъ щиплетъ, пронимаетъ. [**Ёмкотно** нар. проникая до чувствительныхъ мѣстъ. *пск.* Опд., пронизывая до боли. Ак.]. **Ёмкость** ж. свойство, принадлежность емкаго. **Ёмство** ср. стар. порука, ручательство; **ёмствовать** кого, брать на поруки, ручаться. И нынѣ говорятъ: *Я за него не ёмлюсь, не ялся*, не ручаюсь, не брался ручаться, не отвѣчаю. **Ёмщикъ** м., **—щица** ж. съемщикъ, подрядчикъ, поставщикъ, кортомщикъ. [Ср. *имать*].

Ему́ дат. над. мѣстоим. *онъ*; съ предлогомъ иногда **нему́**: *я иду къ нему*.

Емура́нка, —нчикъ м. *астрх.* земляной зайчикъ, Dipus acontion.

Ему́ри́на [ж.] *(яма?) сиб.* омутъ, омутина, ямина въ рѣкѣ. **Ему́рить, ямýрить**, о рѣкѣ, заворачивая подмывать берегъ, давать колѣно.

[**Е́мцы** см. *емить*].

Емчу́гъ [—уга́] м. стар. соръ и пѣна, всплывающіе въ жидкости при варкѣ или мѣшаніи; что сымается сверху *(имать, сымать* или татр.?) || *Емчугъ* и **емчу́га** ж. *влд.* селитра, стар. ямчуга *(отъ ямы?)*.

1. **Емщи́къ** [—щика́, м.] ямщикъ. Ср. *ямъ*.

[2 **Ёмщикъ, —щица, ёмъ, ёмы, емь, емья** см. *емить*].

[**Е́нбель** см. *ембель*].

[**Ёнда** ж. гульня́. *арх.* Опд., распутная женщина].

Ендова́ ж. широкій сосудъ съ отливомъ или носкомъ, для разливки питей; мѣдная посудина въ видѣ чугуна, съ рыльцемъ. || Небольшой, круглый заливъ, связанный проливомъ съ рѣкою или съ озеромъ. || Котловина, небольшое округлое и крутоберёгое озерко или ямина, провалъ. || Раздѣлка на кровлѣ, стокъ съ двухъ скатовъ, отводъ для стока въ воронку, въ жолобъ, и самая воронка, водоемъ. *Ендовы по угламъ кровли. Коли крыша вплоть къ стѣнѣ, то водоотводъ дѣлается ендовой*, двускатный. *Супротя ендовы (по ендовѣ) и чарка. Иное отъ книгъ, иное отъ ендовы*, вина. *Ендову на столъ, и ворота на запоръ! Въ полѣ врагъ, дома гость: садись подъ святые, починай ендову!* **Ендови́на** ж. *пен.* округлый раздолъ, котловина въ горахъ. **Ендо́вище** ср. *кстр.* впалая поляна или луговина, обширная плоская впадина. **Ендо́вочникъ** м. *пск.* охочій до пива, браги, попоекъ.

[**Енерáл-** см. *генералъ*].

Ёнка ж. *вор.* однодворка, баба или дѣвка изъ однодворцевъ; вѣроятно отъ говора ихъ: *ёнъ* вм. онъ. Однодворецъ, бранно, *талагай*.

[**Ённой, 1. ённый** см. *евбйный*].

2. **Ённый**? *тмб.* [о челов.] хорошій, дѣльный, умный.

Ено́тъ м. небольшой американскій звѣрь семьи медвѣдей, ракунъ, медвѣдь-полоскунъ, Ursus lotor. Первые мѣха енота привезены были въ Птрб. въ Кабинетъ, и завѣдывалъ ими трекъ *Геннади;* покупщики прозвали ихъ *генадіевыми*, изъ чего, будто, сдѣлали наконецъ *енотъ*. Впрочемъ, виверa енотовая называется Viverra Genetta; и хотя это вовсе иное животное, однако не ближе ли къ дѣлу искать тутъ

связи? **Ено́товые** *мѣха у насъ въ самомъ общемъ употребленіи.* Въ юж. *сиб.* есть звѣрь *енотъ, мѣстно* маналъ и мангутъ, по описанію весьма схожій съ американскимъ.

Ено́ха, ано́ха м. или *Ено́ха-праведный,* [испорч. библ. Енохъ. Ак.], смирный простакъ, глуповатый добрякъ. [Ср. *Аноха*].

[Ёнся междом. не тронь. *калуж.* Оп.].

[Е'нтакъ см. *евтотъ*].

[**Енто́риться,** издѣваться надъ кѣмъ-либо, подтрунивать. *арханг.* Опд.].

[Е'нтотъ см. *евтотъ*].

[**Ёнъ,** онъ. Ср. *онъ*].

Епа́кта ж., греч. [ἐπακταὶ ἡμέραι], число дней, которыми послѣднее новолуніе въ году предшествуетъ новому году; въ русск. мѣсяцословѣ: число, которое, вмѣстѣ съ *основаніемъ,* даетъ 21 или 51; основаніе или *юліанская годовая епакта,* число дней, выражающее старость луны; ее находятъ посредствомъ круга луны. *Астрономическая епакта,* старость луны въ началѣ года.

Епа́нча́ ж. [тюрк.] широкій безрукавый іплащъ, круглый плащъ, бурка. *Женская епанча,* **епане́чка,** короткая, бористая, безрукавая шубейка; накидочка. *Нашего сукна епанча,* нашъ братъ. *Это епанча на оба плеча,* неправдивъ. *Выбирай епанчу по плечу. Въ вёдра епанчу возятъ, а въ дождь и сама ѣдетъ. Не по плечамъ епанча! Не по плечику епанечка. Не къ рожь рогожа, не къ лицу епанча! Жучки въ епанечкахъ,* дѣвицы. *Пчолы по овцѣ, крылья по епанчѣ, съ поносу летятъ, заборы трещатъ!* о хвастунѣ. || *Епанча слизней,* морщиноватое покрывало въ раковинахъ. || *Печная епанча,* на заводахъ, кожухъ, верхній свѣсъ, колпакъ, сводъ. || *Крыша епанча, епанчой, по епане́чнему,* на четыре ската. || *Кошма епанча тмб.* войлокъ изъ поярка; а *толсть* валяется изъ осепины. || *Епанча слизней,* родъ плащика, обнимающаго все тѣло. || Раст. *епанча,* **епане́чникъ,** Asarum europæum, см. *копытень.* **Епане́чный,** къ епанчѣ относщ. *Епане́чныя вишни,* порода темныхъ вишень, съ малыми косточками. **Епанчеобра́зный,** лучше **епанчо́вый, епанчи́стый,** подобный епанчѣ, облегающій предметъ какъ епанча.

Епа́рхія ж., греч. [ἐπαρχία], вообще область, подъ управленьемъ **епа́рха** м., правителя; нынѣ область, край, управляемый, по дѣламъ духовнымъ, архіереемъ; вѣдомство его. **Епа́ршій, епа́ршескій,** принадлежащій архіерею, къ нему относящ. **Епархіа́льный,** къ епархіи относящійся. [**Епархіа́лка** ж. воспитанница епархіальнаго училища, особенно окончившая въ немъ курсъ. Ак.].

Епи́графъ [**эпи́граф**ъ] м. греч. изреченіе, выписка, стихъ, пословица въ началѣ книги, сочиненія или отдѣла его, для указанія духа, направленія цѣлаго; оглавокъ. *Девизъ* почти то же, но относится къ лицу.

Епидеми́я, эпиде́мія ж. греч., **эпидеми́ческая** *болѣзнь,* повальная, паносная, повѣтріе, общая и господствующая временно въ какомъ-либо мѣстѣ; пртвп. *спорадическая, одиночная, случайная* и *топи́ческая, мѣстная, всегдашняя,* отъ мѣстныхъ причинъ. *Корь и оспа — повальныя болѣзни, воспаленія — одиночныя, лихорадка (трясучка) — мѣстная.*

Епизо́дъ, эпизо́дъ м. греч. происшествіе случайное или побочное, состоящее однако въ причинной связи съ главнымъ событіемъ.

[**Епизоотія** ж. греч.], **эпизооти́ческая** *болѣзнь,* скотская повальная, повѣтріе, повалъ, падежъ скота.

Епиле́псія, эпиле́псія ж. греч. злая-немочь, черная-немочь, лихая-болѣсть, падучая, паду́чка; говор. *его бьетъ,* онъ въ падучей.

Епило́гъ, эпило́гъ м. греч. пословіе, концесловіе, заключеніе, привѣсокъ; пртвп. *прологъ, предисловіе, вступленье.*

Епи́скопъ м., греч. [ἐπίσκοπος], священноначальникъ всей епархіи, архіерей. **Епископія** ж. епархія, область епископа. || Престольная церковь, при которой пребываетъ епископъ, или архіерейская каѳедра. **Епи́скоповъ,** лично ему принадлежащій. **Епи́скопль** или **епи́скопскій,** ему принадлежащій или свойственный, къ нему относящійся. **Епи́скопство** ср. санъ епископа, архіерейство. **Епи́скопствовать** или **епи́скупить,** управлять епархіею.

Еписти́ль м. греч. зодческ. плита на главѣ столпа, доска, платъ.

Епиталáма ж. греч. пожелательное стихотворенье новобрачнымъ.

Епита́фія, [**эпита́фія**] ж. греч. надгробная надпись.

Епи́те́тъ, [**эпи́те́тъ**] м. греч. имя прилагательное качественное, въ приложеніи своемъ.

Епити́мія, [**епитимья́**] ж., [греч. ἐπιτιμία], духовное взысканіе, наказаніе; исправительная кара церковью кающагося грѣшника, особ. за проступки противъ уставовъ церкви. [*Священника упрошу, чтобы мнѣ* **питинью́** *наложилъ.* Лѣсковъ]. **Епити́мствовать,** состоять на эпитиміи. **Епити́мствованіе** ср. состояніе на епитиміи.

Епитра́хи́ль ж., греч. [ἐπιτραχήλιον], одно изъ облаченій священника, надѣваемое на шею, подъ ризою. **Епитрахи́льный,** къ сему облаченью относящійся. *Епитрахи́льная грамата* стар. письменное дозволеніе священнику вдовцу продолжать служеніе и требы.

Епифа́ніевщина ж. собир. раскольничій толкъ поповщины, отличающійся отъ вѣтковщины почитаніемъ лжеепископа Епифанія.

Ёра, ёрникъ м. безпутный, тунеядный человѣкъ, плутъ и мошенникъ, развратный шатунъ; [человѣкъ сладострастный, падкій до женщинъ и вообще отличающійся въ половой области]. [|| *Ёра,* живой, рѣзвый человѣкъ. || *Ёра* ж. непотребная женщина. *пенз. твер.* Оп.]. || *Ёрникъ,* [**ёрникъ** м.] или **ёрка** ж. собир. мелкій, малорослый, уродливый лѣсъ, особ. по тундрамъ и по безлѣсью; заморенный, кустовой лѣсъ; есть и особые виды ёрника, нерастущаго въ пень, напр. *березовый ветля́ный ёрникъ,* Betula nana; еще мельче и низменнѣе ерника *сла́нецъ* или *сланка,* которая стелется по моховинѣ. || Растн. Empetrum также назыв. *ерникомъ. Торъ, да* **ёръ** (вм. *ёра*), *да третій воръ,* о сел. на большой дорогѣ, на тору́. *Отъ ёрника балда, отъ балды шишка, отъ шишки комъ — а чортъ ли въ немъ?* гов. о кривомъ негодномъ лѣсѣ. **Ёрничать,** быть ёрой. **Ёрничанье** или **ёрничество** ср. занятія ерника. **Еромы́жникъ** [м.] ёра, распутный шатунъ. **Еромы́жничать,** шеромыжничать, ёрничать.

Ёрить *влт.* хлопотать, суетиться. **Ёриться** *сиб.* ерениться, упрямиться.

Ерала́шъ, [**еролашъ**] м., [**ерала́шь** ж.] вздоръ, пустяки, безтолочь, дичь, чушь, безсмыслица; || смѣсь, всякая всячина, безпорядица, сумятица. [|| *Ерала́шъ*, безразборчивость. *пенз.* Оп.]. [|| Безпутность, непорядочность. *пенз.* || Запутанность. Ак.]. || Смѣсь разнороднаго сахарнаго сухого варенья, въ одномъ слиткѣ; [смѣсь конфектъ и сладостей всякихъ сортовъ. *Фунтъ ералашу.* Ак.]. || Картежная игра, близкая къ висту и преферансу. **Ерала́шный**, къ ералашу относящійся. **Ерала́шникъ** м., **—ница** ж. кто говоритъ либо производитъ ералашъ; безтолковый разскащикъ или исполнитель. **Ерала́шить** [**еролашить**] или **ерала́шничать**, дѣлать ералашъ, на словахъ или на дѣлѣ; приводить что-либо въ безпорядокъ, тревожить, суматошить, ерошить.

[**Ерандá** см. *ерунда*].

Ерандáкъ, еру(ры)ндáкъ [—áка и —акá] м. *астрх. дон.* родъ пялецъ на роспуски, для простора при укладкѣ товара. **Ерандáчникъ** [м.] ломовой извощикъ съ ерандакомъ.

Ерáнь ж. герань, растенье Geranium, разныхъ видовъ. [Ср. *геранiй*].

Ербези́ть *прм.*, [**ерпеси́ть.** *влт.*], егозить, юлить, елозить, ерундить; стоять, сидѣть несмирно, безпокойно. **Ербезá** об. *прм.* егоза, юла, елоза, неугомонъ, непосѣда, ерунда. **Ербéнь** м. шатунъ, бродяга, бѣглый. [Ср. *ерепенить*].

Ербои́зъ м., съ франц. [gerboise], книжное, земляной зайчикъ, тушканчикъ, бабукъ, Dipus, въ южн. Рос. и Сиб.

Ергá об. *вост.-сиб.* оборванецъ, лохмотникъ? || *влт.* непосѣда, елоза, **ёрга. Ёргать** *прм.* ёрзать; || —что, тереть или драть; **—ся**, ежиться, корчиться, жаться. [Ср. *ёрзать*].

Ергáкъ [—акá] *сиб.*, **ергáчъ** [—ачá] м. *орнб.*, **ярга́къ** [—акá] м. тулупъ или халатъ изъ жеребячьихъ, пыжиковыхъ, козульихъ, сурочьихъ и иныхъ короткошерстыхъ шкуръ, шерстью наружу; иногда даютъ ему покрой нашей одежды; даха́. **Ергáчный**, къ ергаку относящійся. **Ергáчникъ** м. работающій ергаки. **Ергачи́на** ж. выдѣланная жеребячья шкура

[**Ёргать, —ся** см. *ергá*].

[**Ергач-** см. *ергáкъ*].

Ергочи́ть и ерготáть *ниж. по Ветлугѣ*, причуждать, картавить, говорить нечисто по-русски или немѣстнымъ, чужимъ говоромъ (странное сходство [?] съ франц. Jargon). **Ерготу́нъ** [—унá, м.], **—у́нья** [ж.] кто говоритъ нечисто, невнятно, чужимъ говоромъ, либо картаво.

Ердáнь ж. *влт.* испорченъ. Іордань, употрб. въ знач. прорубь вообще. [См. *іордань*].

Ерепéнить кого, бить, сѣчь, наказывать тѣлесно; || подзадоривать, поджигать. **Ерепéниться**, чваниться, спесивиться, подымать носъ. || Упрямиться, упорствовать, вздорить, хорохориться, ерошиться, ершиться. *Вишь ты, индѣйскій пѣтухъ, ерепенится!* **Ерепы́жить** кого, *пск.* бранить или тазать, ругать; **—ся**, сердиться, бѣситься. **Еропá** об. *тул.* надутый, чванный, самодовольный. **Еропи́ть** *тул.* чваниться. Есть прозваніе *Еропкинъ*. **Ерепеси́ть, ерпеси́ть** *влт.* нетерпѣливо домогаться чего-либо, настойчиво понуждать, торопить и упрашивать; || ербезить, егозить, елозить. [Ср. *ербезить*].

[**Ересе-, ересiáрхъ** см. 1. *ересь*].

[**Ересли́в-** см. *ереститься*].

[**Ересни́къ, ересни́ца** см. 1. *ересь*].

Ерести́на, ерсти́на. Оп.], ж. *олн.* яростина, ярина, поярокъ, первая молодая шерсть съ овцы, съ ярки.

Ерести́ться *съв. сиб.*, [*пск.* **ерети́ться**], сердиться, браниться, брюзжать, ворчать; задориться, лѣзть въ ссору или драку, забіячить. **Е́ресь** об. *сиб.*, **ереслúвый** *человѣкъ*, сердитый, горячій, задорный, раздражительный, брюзгливый. **Ереслúвость** [ж.] качество, свойство это. Вѣроятно это одного корня со слѣдующимъ.

1. **Е́ресь** ж., [греч. *αἵρεσις*], вообще, различіе въ мнѣніяхъ вѣры; расколъ или отщепенство, отступничество. У насъ называютъ *старовѣрствомъ*, послѣдованье во всемъ православнымъ догматамъ, при употребленіи старописныхъ иконъ, старопечатныхъ книгъ и старинныхъ напѣвовъ (это же единовѣріе, благословенная церковь); *расколомъ*, всѣ вообще толки поповщины и безпоповщины, непризнающіе церковной іерархіи со временъ патріарха Никона, по поводу исправленія книгъ; *ересью*, уродливые толки, болѣе или менѣе отвергающіе сущность христіанскаго ученья, какъ: духоборцевъ, молоканъ, хлыстовъ, скопцовъ, субботниковъ инр. *Ересь да ощера несогласно живутъ.* **Ересеначáльникъ, ересiáрхъ** м., [греч. *αἱρεσιάρχης*], основавшій ересь или чтимый послѣдователями за старшину. **Ересеначáльный**, къ нему, либо къ началу ереси относящійся. **Ересеучи́тель, ересенастáвникъ** м. распространяющій ересь. **Ересепобóрникъ** м. ратующій за ересь. **Ересни́къ** [—икá] или **ерети́къ** [—е́тика и —етикá] м., **ересни́ца, ерети́ца** или **ерети́чка** ж. вѣроотступникъ, —ница, раскольникъ, отщепенецъ, принявшій ересь. || *Ерети́къ* или **еретни́къ** [—икá, м.] *сиб.* бранно колдунъ, нечестивецъ, вредный знахарь, портящій людей, насылающій порчу. || *пск.* всякій гадъ, змѣя, лягушка. *Бойся клеветника, какъ злого еретика.* **Ерети́ческій, ерети́чный**, къ ереси и еретикамъ относящ. **Ерети́чество** ср. ересь въ дѣйствіи, въ приложеніи, отступничество, отщепенство. **Ерети́чествовать**, быть еретикомъ или отступать въ чомъ-либо отъ основныхъ догматовъ вѣры.

[2. **Е́ресь** см. *ереститься*].

[**Ере́ти́къ** см. 1. *ересь*].

[**Ерети́ться** см. *ереститься*].

[**Ерети́ца, ерети́ч-, еретни́къ** см. 1. *ересь*].

[**Ерёшъ** м., говоря о ребенкѣ: рѣзвый, увертливый. *пск.* Опд.].

Ёрзать [и **ерза́ть**], **ёрзывать, ёрзнуть**, или **ёзгать** *тмб.*, **ерзыха́ть** *пск.*, ползать сидя, подвигаться ползкомъ сидя или на колѣшкахъ, волочиться, тащиться, скользить. || *Подличая искать, добиваться униженно, пронырствомъ. || *Ребятишки ёрзаютъ по льду*, скользятъ, можетъ быть и на ногахъ. || *Былъ сейчасъ, да видно ёрзнулъ куда-то*, ушолъ. По *съв. вост.* произн. *ёрзнуть, по южн.* **ерзну́ть.** || *Ерзыха́ть?* *влд.* толкать? *Ерзнулъ съ горы́ на салазкахъ. Ребенокъ только начинаетъ ёрзать*, ползать. *Бердо ерзаетъ*

по основъ. Ерзнулъ бы по лавкѣ хоть въ старой однорядкѣ, да и той пить! Не сидится тебѣ, ёрзается, охота ёрзать. *Взъёрзнулъ вверхъ. Въёрзнулъ въ комнату. Выёрзнулъ вонъ. Доёрзнулъ до порога. Заёрзалъ одежду. Изъёрзалъ ее вовсе. Наёрзался вволю. Объёрзалъ всѣ лавки. Отъёрзалъ ноги. Поёрзалъ, и будетъ. Подъёрзни сюда, переёрзни ко мнѣ. Проёрзалъ все утро,—рубаху. Ребятишки разёрзались. Съёрзнулъ внизъ. Уёрзнулъ,* ушолъ. *Наёрзалъ себѣ мозоли.* **Ёрзанье** ср. дѣйст. по знач. гл. **Ёрза, ёрга, ерзу́нъ** [—уна́] м., **ерзу́нья, ёрзалка** ж., **ерзу́ха, ёрзала, ерзыха́ла, ерзгары́ка** об. кто ерзаетъ; || ползунъ, проныра, пройдоха, продазъ; волокита, дѣвушникъ. **Ерзу́нчикъ, ерзуно́къ** [—нка́, м.], **ерзу́шка** [об.] малый ребенокъ, начавшій ползать. **Ерза́лка** *вор.* простокваша. || Лубочекъ или иная подкладка для ерзанья по льду. **Ерзо́къ** [—зка́] м. то же, что шагъ въ ходьбѣ, скачокъ въ прыганьѣ. *Подойти ерзко́мъ,* ёрзая, скользя. **Ёрзъ,** то же, выражая однократное движенье ерзко́мъ. *По полу ерзъ, да скокъ подъ лавку (въ уголокъ?)* вѣникъ. **Ёрзый, ерзова́тый** *прм.* продазчивый, проныривый. [Ср. *ерга́*].

Ерика́ть, ерыка́ть *пск.* голосить, выть.

1. Е́рикъ, е́ричекъ [—чка, м.] *юг.-вост.* стари́ца, рѣчи́ще, узекъ, глуши́ца, часть покинутаго русла рѣки, куда по веснѣ заливается вода и остается въ долгихъ яминахъ; глухой, непрото́чный рукавъ рѣки, образовавшійся изъ стари́цы; || узкій, глубокій проливъ изъ рѣки въ озеро, между озерами и ильменями. **Е́ричная** *рыба,* пойманная въ ерикѣ, въ непроточной водѣ.

[2. **Е́рикъ** см. 2. *ерь*].

Ери́ла ж. *(ярила?) пен.* годовой торгъ, ярмарка.

Е́ринсъ-та́ли, при е́ринсъ-ба́кштагѣ [голл.] морс. па́рная снасть, идущая отъ пока (вершины) гафеля (полурейка) къ борту.

[**Ёрить, —ся** см. *ёра*].

Ерихо́ниться, хорохориться, ерепениться, важничать; ломаться, упрямиться. **Ерихо́нка** ж. стар. шапка шлемомъ, стальной наголовникъ воеводъ. *Шапка ерихонка.*

[*Е́ричекъ, е́ричн- см. 1. *ерикъ*].

[**Ёрка** см. *ёра*].

Ёркнуть, ерыкну́ть кого, *кстр.* ударить, хлеснуть, стегнуть.

Ерколта́ть *арх.* сгонять или собирать оленей въ юрокъ (кучку), окружить ихъ веревкой и привязать къ ней нужныхъ для упряжи; это дѣлается когда упряжные порознь не даются въ руку.

Ерлы́ м. мн. *тул.* постное блюдо: пшенная кутья, протертая пшенная каша съ изюмомъ.

[**Ерлы́га** см. *ерлыга*].

Ерлы́къ, ярлы́къ [—лыка́] м. стар. грамата, указъ татарскихъ и монгольскихъ хановъ. || Нынѣ, записка разнаго рода: для пропуска, для выдачи или отпуска чего-либо, для памяти; записочка на скляночкѣ, тюкѣ, съ означеньемъ цѣны, вѣса, товара, имени хозяина мир., аптекарская сигнатурка. **Ерлы́чный,** къ ярлыку относящійся. **Ерлы́чить,** привязывать или прикленвать ерлыки.

Ермакъ [—ака́] м. малый жорновъ, для ручныхъ крестьянскихъ мельницъ. **Ермо́лить** что, *олт.* мять, тереть, драть, чесать, скрести.

Ермола́фія [ж.] семинрс. *(ирмологія)* шутч. шумная, безтолковая болтовня, пустословіе.

[**Ермо́лика** см. *ермо́лія*].

Ермо́лить см. *ермакъ*].

Ермо́личка, ермо́лія, ермо́нія ж. искаж. ручная гармоника.

Ермо́лка, ермо́лочка ж. скуфья, скуфейка, легкая шапочка вилоть по головѣ, безъ околыша или какой-либо прибавки; особ. того вида, какъ па́шивали ее евреи (см. *еломо́къ*).

[**Ермо́нія** см. *ермолія*].

Ермы́шка [ж.] порода капусты, съ бороздчатыми листьями.

Ермя́къ [—яка́, м.] *сиб.* армякъ.

[**Е́рникъ**], **ёрникъ, ёрнич-** см. *ёра*.

[**Ерогли́фъ** см. *гіероглифъ*].

Ерола́шъ, ерола́шить см. *ерала́шъ*.

[**Еромы́жн-** см. *ёра*].

Еромы́чь м. растен. Prunella vulgaris, горлянка, черноголовецъ, —вка, —вникъ, гортанная, горловинка, словенка, головники, хлѣбоѣдка, суховертка, жабная.

Ерона́, [еропи́ть] см. *ерепенить*.

Ерофе́й [м.] раст. чорный коровякъ, Verbascum nigrum. **Ерофе́ичъ, еро́шка** м. горькое вино, настойка, водка, настоянная травами. **Ерофе́йничать, еро́шничать,** пьянствовать. *Ерофеичъ часомъ дружокъ, а другимъ вражокъ. Пьешь вино? Эва! А ерофеичъ? Толкуй ещо! Мнѣ ничто ни почемъ: былъ бы ерофеичъ съ калачомъ!*

[*Еро́ха см. *ерошить*].

Еро́шить что, клочить, взбивать, вздымать, путать, всклочивать. *Свои волосы ерошь, а чужихъ не ворошь.* **Еро́шиться,** о волосѣ, щетинѣ, вадыматься, становиться дыбомъ, шевелиться; о человѣкѣ или животномъ, **ерши́ться** или **ерохо́ниться** *тмб.,* **ерохо́риться** *сиб.,* упрямиться или упираться, упорствовать, противиться, бороться. || *Ерохо́риться* иногда хорохориться, глупо важничать, ломаться. *Взерошилъ голову. Выерошилъ грошъ. Доерошиться до чего. Опять заерошилъ. Изерошилъ все. Наерошился вволю. Объерошилъ всѣ углы, переерошилъ. Разерошилъ,* разбросалъ. **Еро́шенье** ср. дѣйст. по знач. гл. **Еро́ха, еро́шка** об. нечоса, неряха, космачъ, включенный. || Задира, задоръ, сварливый челв. || *Ерошка* ж., **еро́шки** [род. —шекъ] ж. мн. карточная игра, въ которой проигравшему ерошатъ голову. **Еро́шливый,** охочій ерошить что-либо. **Ерохво́стить, —ся, еро́шить, —ся.** *Ината́ница поспѣла, ерохвоститься пора,* баня и париться. [Ср. *ершъ*].

[1. **Еро́шка** см. *ерошить*].

[2. **Еро́шка** см. *ерофей*].

[**Еро́шки, еро́шлив-** см. *ерошить*].

[**Еро́шничать** см. *ерофей*].

Ернеси́ть см. *ербезить*, [*ерепени́ть*].

Ерпы́ль? м. *пен.* малорослый торопыга.

[**Ерстѝна** см. *ерестина*].

Ертау́лъ [м.] стар. передовой отрядъ, передо́ы, авангардъ; развѣдочный отрядъ. **Ертау́льная** *служба. Ертаульная пушка,* вѣстовая.

Еру́га см. *ярь*.

Ерунда́, *смб.* **еранда́,** ж. ералашъ, вздоръ, дичь, чушь [чушь], галиматья, чепуха. *Еранду несетъ.* [*Ёрунда съ горохомъ, сапоги въ смятку*]. || Жидкій, безвкусный квасъ или бражка. *Не пиво, а какая-то ерунда.* || *Ерунда,* [**еру́нда.** Онд.] *вор.* егоза или елоза, болтливый непосѣда, неуго-

монъ. **Ерунди́ть**, ералашить, егозить, попусту суетиться.

[**Ерундáкъ** см. *ерандакъ*].

[**Ерунди́ть** см. *еранда*].

Ерунóкъ [—нкá] м., [нѣм. Gehrholz, Gehrmass], углорѣзъ, снарядецъ у столяровъ, для срѣзки угловъ нá-усъ, на половину прямого, на 45°.

[**Ерýнъ**, —**унá**, м., о нюхательномъ табакѣ, крѣпкій. *пск. твер.* Опд. Ср. *ярый: ярунъ*].

Ерусали́мъ м. црк. дарохранительница, въ алтарѣ на престолѣ.

Ерути́нка? об. *пен.* ласкательное слово, привѣтъ; милый, желанный, болѣзный.

[**Ёрша** ж. *смол.* мѣшокъ изъ сѣти. Оп.]. [||Мѣшокъ, сплетенный изъ гибкихъ прутьевъ лозы, для ловли рыбы. Ак.].

Ёршъ [род. **ерша́**] м. рыба кóстрикъ, бобырь, ногтикъ, Acerina cernua; видъ ея, A. rossica, кальма и калманъ, также бодырь пнр. ||Зазубристый гвоздь, съ насѣчкой, для крѣпости. ||Строптивый, сварливый человъ. *Стать ершомъ*, уперется, противиться. **Ерши́** *по тылу встали*, морозъ пробѣжалъ, гусиной шкурой подернуло. *Ершъ въ первомъ заловѣ, къ неудачному промыслу. Ершъ бы въ ухѝ, да лещъ (да сигъ) въ пирогѣ. Вотъ тебѣ ершóкъ, свари ухѝ горшокъ! Ерши неспоров кушанье: на грошъ съѣшь, а на гривну хльба расплюешь. Все ерши, а плотвички ни одной!* т. е. все злые люди. *Билъ ершъ человомъ на лихого леща*, изъ сказки. *Тягался, какъ лещъ съ ершомъ*, то же. *Выжилъ, какъ ершъ леща*, то же. *Морской-ёршъ ихт.* Scorpæna porcus. **Ершóвый**, къ ершу относящ. *Ушолъ въ ершову слободу*, утонулъ. **Ерши́стый, ершева́тый**, упорный, строптивый. **Ершени́къ** [—ника] м. растенье Eucalyptus. **Ерши́ть** *гвозди*, насѣкать, дѣлать насѣчку, зазубрины. *Ершить болты*. **Ершóный** или *мертвый гвоздь*. **Ерши́ться**, упрямиться, упираться. **Ершеѣ́ды**, прозвище бѣдозерцевъ, осташей и псковичей. [Ср. *ерошить*].

[1. **Ёръ** см. *ёра*].

2. **Ерь** [произн. *ёръ*, *іерь* или *запд.* ёръ, *іорь*] м. (ъ), тридцатая буква въ церковной азбукѣ, двадцать седьмая въ русской; нѣкогда полугласная, нынѣ твердый знакъ, тупая или безгласная буква. **Еры́** мн. (ы) въ церк. азб. тридцать первая, въ русской двадцать осьмая; дебелое п. *Ерь да еры упали съ горы́, ерь да ять некому поднять. Ерь Егорко упалъ въ озерко: самъ не потонулъ и воды не всколебалъ?* листъ. **Ерь** м. (ь) въ церкови. азб. тридцать вторая, въ русской двадцать девятая; нѣкогда полугласная, а нынѣ безгласная буква, мягкій знакъ. **Ёрикъ** [м.] знакъ церковной грамоты (ъ), замѣняющій букву ь; ||зовутъ такъ и самую букву эту.

Ерыга ж. *ур.-каз.* рыболовная сѣть; ||шатунъ, пьяница, см. *ярыга*. **Ерыжка, ярыжка** м., **ерыжникъ** м., —**ница** ж. развратный гуляка, ёра, особ. бранятъ такъ приказныхъ. **Ерыжный**, къ ерыгѣ относящс. **Ерыжничать, ерыжить**, вести безпутную и распутную жизнь. **Ерыжничанье, ерыжничество** ср. безпутный, а отчасти и мошенническій, тунеядный родъ жизни. **Ерыжливый**, склонный къ ерыжничеству.

Ерызнуть *тмб.*, **ерык(ых)нýть** *ярс.*, ударить, свиснуть, огрѣть. —**ся**, упасть, шлепнуться. **Ерыка́ть**, парить вѣникомъ въ банѣ. —**ся**, париться. *По сараю хожу, ерыка́лы сочу* (ищу), *ерыкаться хочу?* вѣника ищу, париться хочу.

[1. **Ерыка́ла** см. 1. *ерыкать*].

[2. **Ерыка́ла** см. *ерызнуть*].

[3. **Ерыка́ла**, —**ало** см. 2. *ерыка́ть*].

1. **Ерыка́ть**, картавить на букву р. **Ерыка́ла** м. картавый чловк.

2. **Ерыка́ть**, сквернословить, ругаться. **Ерыка́ла, —ало** м. сквернословъ; ||повѣса, ослошпа.

[3. **Ерыка́ть** см. *ерызнуть*.]

[4. **Ерыка́ть** см. *ерикать*].

[**Ерыкну́ть** см. *ёркнуть, ерызнуть*].

Ерындáкъ см. *ерандáкъ*

[**Ерыхну́ть** см. *ерызнуть*].

[**Ерь** см. 2. *ерь*].

[**Ерѣ́ть**, говоря о жеребцѣ, приходить въ мужественный возрастъ. *пск.* Опд.; правильнѣе **ярѣ́ть**].

Еса́ ж. *арх.-мез.* оленья партовая постромка.

Есаýлъ м. стар. помощникъ, подручникъ военачальника, адъютантъ; у извѣстныхъ возмутителей и разбойниковъ, пнр. Ваньки-Каина, Пугача пнр., также были есаулы, паперсники; ||нынѣ это чинъ капитана въ казачьихъ войскахъ. *Войсковой есаулъ*, въ казач. войскахъ соединялъ въ себѣ обязанности нынѣшняго войскового дежýрства и адъютантовъ. *На кормѣ атаманъ съ весломъ, на носу есаулъ съ ружьемъ*, разбойническая пѣсня. **Есаýлецъ** [—льца] м. старый и надежный казакъ, при донскомъ станичномъ правленіи, помощникъ станичнаго атамана, для порядковъ. **Есаýловъ**, ему принадлежащій. **Есаýльскій**, къ есауламъ относящ. **Есаýльство** ср. чинъ, званіе, должность есаула. **Есаýлить**, быть есауломъ, править атою должностью. [См. *асаýлъ*].

Е́сень ж. црк. и *ряз.* осень. **Есéнній**, осенній. **Есенáсь** *тмб.* прошлою осенью.

[**Есúй** см. *есть*].

Е́сли со. естли, ежели, коли, коль, когда, буде, неравно.

[**Есмь́, ссмь** см. *есть*].

Есмáникъ м. растенье Asperula. A. Aparine, лѣпокъ, ясмéнникъ, смолка, сыворо(то?)чная-трава; A. odorata, марена, пахучка.

[**Ессýи** м. мн. врытые въ землю столбы, на которые кладутъ перекладины, для сушенія на нихъ трески. *арх.* Оп.].

Естáльникъ, ества́льникъ, правильнѣе [?] **ѣстáльникъ, ѣствáльникъ, ѣстáвникъ**, отъ [?] *ѣсть, ѣство, яство, тмб.* большой горшокъ.

[**Е́сте, е́стенный** см. *есть*].

Естество́ ср. все, что есть; природа, натура и порядокъ или законы ея; существо, сущность по самому происхожденью. *Духовная жизнь чужда земного естества. Человѣкъ, по естеству своему, причастенъ плоти и духу. Мы зовемъ чудомъ все, что почитаемъ сыше естества. Каждое животное живетъ по естеству своему.* [||Дѣтородныя части тѣла, мужскія и женскія, срамный удъ, pudendum.||Полъ. *Женское естество*, женскій полъ]. **Есте́ственный**, къ естеству относящійся. *Естественный порядокъ вещей. Естественная исторія*, описаніе трехъ царствъ природы. ||Природный, натуральный, неискусственный, самородный; ||непротивный законамъ природы, согласный съ естественнымъ порядкомъ,

не заключающій въ себѣ чуда. *Есть естественная или самородная сѣра. Естественная сталь*, заводское, сырая сталь, укладъ. *Естественныя явленія*, всѣ перемѣны въ видимой природѣ. **Есте́ственно** нар. по природѣ своей, по законамъ природы, [согласно съ природою вещей; || просто, вольно, непринужденно; || близко къ природѣ, сходно съ нею, о движеніяхъ и поступкахъ человѣка; || искусно подражая природѣ и дѣйствительности; вѣрно ее изображая; || самособою, легко. || Понятно, разумѣется, конечно; || логически. Ак.]. **Есте́ственность** ж. свойство, принадлежность естественнаго. **Естествоиспыта́ніе, естествосло́віе** [ср.]. естественная исторія: *зоологія, ботаника* и *минералогія*; въ обширномъ смыслѣ, также *физика* и *химія*. **Естествосло́вный**, къ наукѣ о природѣ, естествѣ относящ. **Естествоиспыта́тель** м., **—ница** ж., **естествосло́въ, есте́ственникъ** м. изучающій природу, натуралистъ.

Есть м. названье шестой буквы церковной и русской азбуки, **е**. || *Есть*, 3 л. наст. врем. гл. *быть* [см. *бывать*], опускается, подразумѣваясь, въ русск. языкѣ тамъ, гдѣ употрбл. на другихъ языкахъ, напр. онъ *есть* добръ, онъ *есть* сердитъ и пр.; но *есть* свойственно языку и замѣняетъ дурной оборотъ: *онъ имѣетъ, я имѣю*; говорится: *у меня, у него есть*. Только *въ арх. губ.* слышимъ: *Какой онъ есть разумникъ*; тамъ же и въ *нвг.* **е́стино**, вм. есть или **е**, имѣется. [**Ель, е́сте** *твер.*, **есь** *перм.*, есть, имѣю. *А что, хозяинъ, сѣно-то есть? — Ель, батюшка. твер.* Опд.]. || Морс. отвѣтъ или отзывъ, на окликъ и на команду; слушаю, исполняю, готово. *Брамфалы отдай! «Есть!» Праворулй! «Есть право, есть!»* Въ пѣсн. и сказк. нерѣдко слышимъ: *я есть* вм. есмь; послѣднее же вовсе забывается. *И зубы есть, да нечего ѣсть. Что больше есть, то больше надо. Все хорошо, что есть; чего нѣтъ, то худо. То лучше всего, что есть у кого. Нѣтъ-нѣтъ, а все-таки есть. Каковъ есть, такова́ и честь. Бить, бранить есть кому, кормить некому. Мало что есть, да коли нѣтъ. Есть, да про себя. Есть-то есть, да не про вашу честь. Не все то есть, что видишь. У него есть (было) въ головѣ. Есть тотъ грѣхъ. Есть маленько. То и есть, что двадцать-шесть. Земля еси и въ землю пойдеши. Есть, словно — какъ медъ сладко́; а нѣтъ, словно — какъ полынь горько́!* т. е. отказъ. **Е́сть** с. об. и **е́стье** ср. (слов. акд. ошибч. *ѣстье*) добро, худоба, животы, все, что есть у кого, имущество, достатокъ, обилiе. *Дѣвичье нѣтъ дороже естя. Изъ нѣта не выкрошишь естя. По естю старецъ келью ставитъ. По естю и нѣтъ живетъ. При есть грошъ мѣдный; при нѣтъ серебряный. Изъ-за естя работаютъ. Отъ е́стя люди не плачутъ.* **Е́стный** *влт.*, **е́стешный** *прм.*, **е́стенный** *нж.*, достаточный, зажиточный, богатый. **Е́стечка** *орл.* есть, ласкат. или жадобно. *Хлѣбушка есть у васъ? «Естечка маленько».* **Е́сти** ж. мн. стар. списки или вѣдомости о наличныхъ людяхъ; такъ и нынѣ *нѣтчиками* называютъ отсутствующихъ. *Списки естей и нѣтей прислать къ государю*, стар. *Которые дворяне будутъ въ нѣтяхъ*, стар. [Стар. наст. вр. ед. 1 л. **есмь**, 2 л. **еси́**, 3 л. **есть**, мн. 1 л. **есмы́** (произн. **есьмы́**), 2 л. **е́сте**, 3 л. **суть**. **Еси́** окостенѣло въ постоянныхъ выраженіяхъ, напр. въ былинахъ: *Охъ! ты гóй еси́*... Ср. *быть, суть*].

Есу́ды нар. *нвг.* сюда. *Есу́ды вороти, бутъ (эвотъ) лежитъ.*

Есы́рь м., **есы́рка** [ж.] или **ясы́рь** [м.], **ясы́рка** ж. татар. плѣнный холопъ.

[**Есь** см. *есть*].

[**Е́тамо** см. *ето*].

[**Ети́, еть**, наст. вр. ед. 1. **ебу́**, 3. **—ётъ**, мн. 3. **—у́тъ**, повел. ед. 2. **еби́**, прошед. ед. м. **ёбъ**, ж. **ебла́**, мн. **ебли́**, вульг., совокупляться, употреблять женщину, coïre. Пошлая брань (ругань): *Ёби твою мать. Ёбъ твою мать. Мать твою ети́. Мать твоя ети́. Ебёна мать. Убирайся къ ебенѣ матери*, убирайся къ чорту. Возвр. **е́ться**, совокупляться. **Ебе́цъ**, род. **ебца́**, м., fututor. **Ёбля**, дѣйствіе по гл. (actio). **Ебня́**, явленіе этого дѣйствія (phænomen). Сложные глаголы: *выеть; заёть; поёть; распроёть, распроёбъ*].

Етмáнъ? м. *нижн.-мак.* елоза, льстивый проворь, подлипала, хвостъ.

Е́то, это; **е́тамо** *твр. нск.* вонъ тамъ, вона гдѣ; **е́тто**, эт-то, вотъ здѣсь.

[**Еть** см. *ети*].

Ефе́съ м., нѣм. [Gefäss], ручка, рукоятка, хватка у шпаги, сабли, у палаша. **Ефе́сный**, къ ефесу относящійся.

Ефре́йторъ, ефре́йторъ м., нѣм. [Gefreiter], нижній военный чинъ, между рядовымъ и унтеръ-офицеромъ; у казаковъ, приказный казакъ. **Ефре́йторовъ**, ему лично принадлежащ. **Ефре́йторскій**, къ нимъ относящ. **Ефре́йторить**, быть ефрейторомъ.

[**Ехиба́рка** ж. хибарка, лачуга. *моск. яросл.* Опд.].

Ехи́дна ж. ученые назвали такъ разрядъ ядовитыхъ змѣй, Elaps, Naia; очковая-змѣя азіатскихъ фигляровъ; также змѣя Coluber berus; || об. злой, злорадный человѣкъ. || См. также *ежъ, ежакъ*. **Ехи́дный**, злой, злобный и лукавый. **Ехи́дство** ср. злоба, злость, лукавство. **Ехи́дновъ, ехи́днинъ**, ехиднѣ принадлежащій. **Ехи́дничать** или **ехи́дствовать**, злобствовать, желать и творить зло умышленное, лукавое.

[**Ехи́дъ** см. *ахи́дъ*].

Ёхнуть что *арх.* подвинуть, дернуть, подать туда, сюда, сдвинуть съ мѣста. **—ся**, сдвинуться, податься съ мѣста, тронуться.

Ёчки, ібчки ж. мн. *смл.* грудь, сердце, дыханье, душа или сердце въ томъ же знач. *Отсадилъ ёчки*, зашибъ грудь. См. *ёкнуть*.

Ещо́, ещё, ищо́, ощо́ *вост.*, **ештó** *тмб.* нар. опять, снова; въ другой, пятый, десятый разъ; больше. *Ещо не*, дѣло понынѣ не состоялось, не сдѣлалось, но вѣроятно сбудется. [**Ещóбы**, полагаю, конечно, само собою разумѣется]. *Онъ ещо не пришолъ, мы ещо ждемъ его. А что ещо будетъ, то ещо увидимъ. Ещо ли ему этого мало? Ещо бы ты былъ этимъ не доволенъ! Кто съѣлъ пирогъ? — «Не я». А кому дать ещо? — «Мнѣ!» То не пьянъ ещо, коли шапка на головѣ. Согрѣшишь и ещо, когда въ брюхѣ тощо! Ещóжды** нар. ещо разъ, опять, снова.

[**Ея́** см. *его*].

Еэйлъ м. хим. угле-водородный составъ, основанье эѳира.

Евимо́ны м. мн., [искаж. вмѣсто] **меѳимо́нъ** [греч. μεθ'ἡμῶν] (съ нами Богъ), вечерняя церковная служба въ великій постъ.

Еѳи́ръ, эѳи́ръ м., [греч. αἰθήρ], тончайшая невидимая стихія, наполняющая, по мысли ученыхъ, вселенную. || Общее названіе летучихъ, тонкихъ жидкостей, болѣе летучихъ, чѣмъ спиртъ. *Эѳиры, по сродству, соединяются и съ маслами, и со спиртомъ, и со смолами.* **Еѳи́рный**, къ эѳиру относящійся. *Растительныя масла различаются на жирныя и эѳирныя.* **Эѳири́нъ, эѳиро́ль** м. химическ. составы, получаемые чрезъ обработку солей эѳиромъ.

Ж.

Ж, *живе́те* [*живѣте*], *же*; согласная, въ азбучномъ порядкѣ седьмая буква. [Звукъ согласный щелиннаго образованія, «шипящій», спирантъ; звонкій для глухого ш.]. Сокращен. *ж.*, женскаго рода. Букву *о* послѣ *ж* также удобнѣе [?] замѣнять буквою *е*: *желобъ, желудь, жемъ*. Изъятіе должны составлять иноземныя слова, какъ *жокéй* ипр. [Въ этомъ изданіи стараемся писать *жо* вездѣ тамъ, гдѣ произносится явственно сочетаніе звуковъ **жо**].

Жа́ба ж. гадъ рода лягушекъ; бородавчаты, вонючи, соки острые. || *южн.* лягушка. || Злая баба; || *пен.* неотвязный, докучливый челв. || Болѣзнь angina, воспаленіе горла, глотки, зѣва, у людей и скота. **Жабёнка** ж., **жабёнокъ** [—нка] м. молодая жаба. || Злое дитя. *Всякая жаба себя хвалитъ. Билъ дѣдъ жабу, грозясь на бабу. Баба, что жаба. Жаба въ болотѣ сидитъ на колодѣ. Жаба у рака гнѣздо отбила. Коня куютъ, а жаба лапы подставляетъ! Бѣдный въ нужѣ, что жаба въ лужѣ. Оттого Богъ жабѣ и хвоста не далъ, чтобъ она имъ травы не толо́чила!* шутч. **Жа́бій**, къ животному, гаду жабѣ относящійся. **Жа́бный**, къ болѣзни жабѣ относящійся. *Жабный камень*, особое ископаемое. *Жабная-трава* (названіе это отъ *болѣзни*, а не отъ *лягушки*), растен. Thlaspi [arvense], клопецъ; || *жабная* [*трава*], **жа́бникъ** м., Ranunculus разныхъ видовъ; лютикъ (семейство *лютиковъ*), курослѣпъ. R. acris, чечина, кленовый-или сильный-цвѣтъ, луговая-заря, ошибч. *купальница*. R. arvensis, курячья-слѣпота, [куповка]. R. Cassubicus, козелецъ, [круговая, соколка, татошникъ]. R. Ficaria, чистякъ, чистотѣлъ? (это Chelidonium?). R. Flammula, растен. чечина, прыщинецъ. R. repens, луговая-заря. R. sceleratus, нарывная. *Жабникъ зеленый*, Camelina, рыжикъ. || Также растеніе Filago [arvensis], пятипалочникъ; и || раст. Menyanthes [trifoliata], трефоль разныхъ видовъ. **Жабине́цъ**, [—инца́] м. раст. Ranunculus bulbosus. **Жабо́вникъ** м., ошибч. *жабникъ*, растеніе Potentilla argentea. **Жабамо́ръ**, [**жабомо́ръ** м.] растеніе Phrynium. **Жаби́къ** [—ика́] м. окаменѣлый зубъ рыбы зубатки. || Раст. Juncus, сатъ, ситникъ, ситовникъ, куга́, ожика?; изъ него вяжутъ и плетутъ подстилки, сидѣнья на стулья ипр. **Жабури́нье** ср. *южн.* озерная зеленая тина, Conferva. **Жабняки́** м. мн., ученое назв., отдѣлъ гадовъ; се́мьи: *лягушка, жаба, жерлянка, квакша, якуша, пипа* и друг. **Жа́бень** [—бня] м. родовое названье неуклюжихъ тропическихъ рыбъ, живущихъ и безъ воды; они близки къ лягвамъ.

[**Жа́беркій, жа́берникъ, жа́берный, жаберцы́** см. *жабра*].

[**Жаби́къ** см. *жаба*].

Жа́бина, жа́бка *смб.* язвина, ямка, выбоинка, лунка, ячейка; дыра въ исподнемъ жорновѣ, для веретена; вечея или вечейка.

[**Жабине́цъ, жа́бій** см. *жаба*].

[**Жа́бка** см. *жабина*].

[**Жа́бникъ, жа́бный, жабняки́** см. *жаба*].

Жабо́ ср. нескл. или **жабо́тъ** м., фрн. [jabot], выпускная машинка, оборка, манишеты, боры, сборки по груди рубахи.

[**Жабо́вникъ, жабомо́ръ** см. *жаба*].

[**Жабо́тъ** см. *жабо*].

Жа́бра ж., болѣе употр. **жа́бры** [—беръ, ж. мн.], **жа́берки**, [**жаберки́** м.] мн., боковая прорѣха въ полости рта у рыбъ, со сборчатою, сосудистою пленою въ ней, которая замѣняетъ легкія; рыба вбираетъ воду ртомъ, выпуская ея жабрами, которыя отдѣляютъ изъ нея воздухъ, разлагая его, какъ дѣлаютъ легкія; зе́бры. || *Жабра, жаберки́*, **жаберцы́**, [**жа́бри** мн. м. *уральск.* Опд.] зазубринка, насѣчка на удѣ, на удочкѣ, на ершѣ (гвоздѣ), на острогѣ. *Не до шутокъ рыбкѣ, коли крючкомъ подъ жабру хватаютъ.* **Чо́ртовы-жа́бры**, растеніе лисійхвостъ, батлачникъ, стальная-трава, Alopecurus. **Жа́берный, жа́бровый, жабря́чій**, отнсщ. къ жабрамъ. **Жа́берникъ, жабря́тникъ** м. животное съ жабрами, или **жа́бристое. Жаброви́дный**, похожій на жабру; бори́стый и мохристый. **Жа́брица** ж. растенье Seseli tortuosum (annuum). **Жабре́й** [м.] растеніе Linaria [Elatine]. || *влт.* растен. курятникъ, Galeopsis. || *Жабрей, жабри́къ* [—ика́, м.] злбра, раст. Galeopsis Tetrahit, пикульникъ, курятникъ, пѣтушій головки, бадылекъ? || *Жабрей-чорный*, Stachys palustris, чистецъ, чернозабенникъ, блошница-раменная, колютикъ, колосни́ца, гуголъ? (ку́коль?) || *Жабрикъ сиб.* кустъ Antirrhinum genistifolium, вредн. лошадямъ. **Жабри́ть, жаброва́ть** *кал. смл.* зе́брить, жущерить, жрать, пожирать. **Жабру́нъ** [—уна́] м., —у́нья, **жабро́вка** ж. жадный ѣдокъ, обжора.

[1. **Жаброва́ть**, жалѣть. *калуж.* Оп.].

[2. **Жаброва́ть, жаброви́дный, жабро́вка, жа́бровый, жабру́нъ, —у́нья, жа́бры, жабря́тникъ, жабря́чій** см. *жабра*.].

Жабти́ться *орл.*, **жабчи́ться** [**жапчи́ться** Опд.] *вор.*, заботиться, [кручиниться]. *Пожабтись ты о моемъ дѣлѣ.* **Жабта́ться** *кур.* плакаться, жаловаться, роптать. *Самъ виноватъ, табѣ нечего жабтаться на людей!*

[**Жабури́нье** см. *жаба*].

[Жабчи́ться см. *жабти́ться*].

[Жа́бья-ко́стка см. *кость*].

Жа́вкать, жамкать, чавкать, чвакать, жевать усильно, вслухъ. [Ср. *жва́кать*].

Жаворо́нокъ, жа́вронокъ [—нка] м. полевая пташка Alauda, щевронокъ стар. [?], юла; вырей *кур.*, вѣщевременникъ *арх. Ж. земляной*, хохлатый, подорожникъ, Al. cristata. *Ж. луговой*, Al. arvensis. *Ж. полевой*, Al. campestris. *Ж. чорный, степной*, Al. tatarica, nigra. *Весела, какъ вешній жа́воро́ночекъ* [—чка]. *Жаворонокъ къ теплу, зябликъ къ стужѣ.* || Хлѣбенное, булочки, испеченныя изъ тѣста въ видѣ птичекъ, ко дню 40 мучениковъ, 9 марта. || *Иог.* сукрой, большой ломоть или кусъ. *Ишь ты, жаворонками крошишь.* || Въ потѣшныхъ огняхъ: подлетающій съ земли́ бурачокъ ракета. **Жа́воронковъ**, жаворонку принадлжщ., **жа́вороночный**, [**жа́вороночій**], **жа́ворончій**, ихній, къ нимъ относящс. **Жа́воронникъ** м. перепелятникъ, ястребокъ Falco nisus. **Жа́ворони́ть**, поднявшись высоко, порхать на мѣстѣ, по-жавороночьи.

Жага́ть, жагну́ть, —ся *пск.* жегать, жигать, —ся; см. *жечь*.

Жа́глица, жагла́? ж., ошибч. **жа́лга́**, [**жо́лга** ж.], раст. рдестъ, рдестникъ, Potamogeton. P. natans, водяная-капуста; P. pusillus, наплавъ, кундуракъ.

[Жагну́ть см. *жагать*].

Жагодбой? [м.] растеніе орлиная-свѣча, Nepeta lavandulacea.

Жа́гра ж. *кстр.* пиногоръ, трутъ, древесная губа на трутъ и жженое тряпье. || *смб.* нагорѣвшая свѣтильня. *Сыми жагру съемами.* || Стар. ушастая палка, для держки фитиля при пальбѣ, пальникъ.

Жагра́нъ [м.] раст. Dysodium.

Жада́ть и [**жа́ждать**], **жажда́ть**, хотѣть пить; || чего, сильно желать, хотѣть, волить. *Жада́ю видѣть его влд. тмб. ряз.* или *я жада́ю его.* **Жадѣ́ть**, жадать, жадно желать, нетерпѣливо хотѣть, ожидать, **жада́нье**, [**жа́жданье**], **жажда́нье** ср. состояніе по знач. гл. **Жа́жда** ж. позывъ къ питью, потребность пить. || Стремленье, сильное хотѣнье; алчность, ненасытность. **Жада́тель** м., **—ница** ж. желатель, нуждающійся въ комъ или въ чомъ-либо. **Жа́жда́тель** м., **—ница** ж. жаждущій, требующій питья. **Жаждатель славы.* **Жа́ждный**, жаждущій, хотящій пить. **Жа́дный** стар. то же, жаждный; нынѣ: ненасытный, падкій на что-либо, на пищу, на богатство ипр. || Милый [*твр.* Опд.]. См. ниже *жадо́бный*. **Жа́денькій, жадне́некъ, жадновато́й**, жадный въ меньшей степени или скромнѣе сбиняемый въ жадности. **Жаднёшенекъ** или **жадны́мъ-жаднёхоненъ**, весьма не въ мѣру жадный, ненасытный. **Жаду́щій, жадну́щій, жадне́ющій** гов. вм. прежадный, жаднѣйшій. [**Жада́щій**, шалунъ, бѣшеный, блажной. *пск.* Опд.]. **Жа́дность** ж. свойство, принадлежность жаднаго. **Жадина́**, [**жа́дина**], **жадну́ша** об. жадный, завистливый. **Жа́дничать**, *орл.* **жа́довать** чего, быть нескромнымъ въ желаньяхъ своихъ, страстно и ненасытно хотѣть пріобрѣсти что-либо, присваивать все себѣ одному, увлекаться корыстью. **Жа́дничанье** ср. дѣйст. по знач. гл., стремленье присвоить все себѣ одному. **Жаднѣ́ть**, становиться жаднымъ, жаднѣе прежняго. **Жадё(до)ба** об. *кур., твр.* **жа́день** [—дня] м. жадный, алчный, ненасытный стяжатель, прожора, обжора. **Жадо́бный** *иог. твр. ряз.*, [**жва́добный**. *ряз.* Опд.], или сщ. **жадо́бинка** об. *иог.*, **жадо́бнушка** об. *олн.*, **жадо́ба** об. [*олон. пск. волог.*] желанный, милый, любимый, любезный, родимый; душа, сердце мое, ласкатьи. кого жалѣю и кого желаю. Вмѣсто *жадо́бный* въ этомъ же знач. употрбл. *жа́дный*, вѣроятно *жадно желаемый*, и наоборотъ || *въ кур.* говор. *жадо́ба*, жадный, ненасытный челв. || *Жадо́ба юж.* также **жажда*, алчба, алчность, страстное хотѣнье, стремленье, желанье. **Жадо́бить** чего, *юж.* страстно хотѣть, желать. **—ся** надъ кѣмъ, *тмб. пен.* разжалобиться, сжалиться. *Ужъ какъ она, голубушка, жадобилась надъ покойницей!* убивалась, выла, плачъ плакала, причитала. **Жадо́б(бв)никъ** [м.] растн. Thymus Serpyllum, чаберъ, чебрецъ, богородская-трава.

[1. **Жа́дный** см. *жадать*].

2. **Жа́дный** или **жо́дный** *юж.* всякій, каждый (ежеодинъ?). || *Зап.* ни одинъ, ни единый, по польск. вліянію, а слѣд. говр. въ семъ знчн. *ни жадный*, ни одинъ. *Трое дѣтей погубила, ни жаднаго не хрестила*, пѣс.

[**Жадны́мъ-жаднёхонекъ, жаднѣ́ть, жаднѣ́ющій, жадо́б-, жа́довать, жадо́вникъ** см. *жадать*].

[**Жа́довый** см. *жадъ*].

[**Жаду́щій** см. *жадать*].

Жадъ м. почечный камень, нефритъ. **Жа́довый**, изъ жада выработанный, къ нему относящійся.

[**Жадѣ́ть, жажд-** см. *жадать*].

Жа́жель? м. *(тяжесть?) смл.* трудная обязанность, бремя, обуза.

[**Жайдака́нъ,**] **жа́ка,** [**жа́каться**] см. 1. *жать*.

1. **Жакъ** м. *ниж.-сем.* рыболовный снарядъ, длинный вязёный кошель, мѣшокъ на обручахъ, вентеръ, крылена.

2. **Жакъ** м. *орл.* расхватъ, парасхватъ, шеранъ, ура. *На базарѣ жакъ*, кинулись всѣ и расхватали что съ лотка. *Взять что на жакъ*, разграбить, *расхватать жа́комъ*. Если кто въ пгрѣ въ бабки *сжилитъ*, то кричатъ: *жакъ!* расхватывая, кто что можетъ.

[**Жалама́нный, жала́нный** см. *желать*].

[**Жа́лга́** см. *жалица*].

[**Жалево́й**, 1. **жале́йка**, см. 2. *жалить*]

[2. **Жале́йка** см. *желе́йка*].

[**Жалёна, жалёный** см. 2. *жалить*].

1. **Жа́лить** кого, или **жа́литься**, язвить, колоть, рашть жаломъ, тонкимъ остріемъ. Употрб. о насѣкомыхъ, о жгучихъ растеніяхъ, крапивѣ, иногда объ иглѣ и неправильно о змѣѣ. *Пчолка ужалила. Пчолы изжалили его, пережалили всѣхъ. Пожалить немного иглою. Прожалить насквозь. Обезжа́лить кого*, лишить жала. **Жа́ленье** ср. дѣйст. по гл. **Жа́ло**, ув. **жа́лище**, ум. **жа́льце** ср. кончикъ острія, иголки, шила ипр.; самое остріе рѣзучаго орудія, ножа, топора; лёзо, лёзвее въ тѣсномъ смыслѣ; || жгучіе волоски растеній; ипр. крапивы; || выдвижная игла у насѣкомыхъ, въ задней части тѣла, какъ у пчолъ, осъ ипр.; || называютъ такъ и насосный хоботокъ комара, слѣпня, но едва ли правильно. || Народъ зоветъ *жа-*

ломъ змѣиный, развилистый языкъ, хотя змѣя кусаетъ зубами. || *Сила наносить вредъ, сила злобы или зависти напр. *Пьетъ пчолки безъ жальца. Ѣшь медъ, берешься жала. Не поддавайся на пчолкинъ медокъ: у нея жальце въ запасѣ. Бархатный весь, а жальце есть.* **Жа́льный**, къ жалу относящ. **Жа́листый**, снабжонный жаломъ. **Жаловѝдный** или **жалообра́зный**, **жалоподо́бный**, похожій на жало. **Жалоно́сная пчела.**

2. **Жа́лить** на что, по чомъ, стар.; *тмб.* **жалкова́ть** кого, по комъ, [ср. *жолковать*]; **жалѣ́ть** кого, о комъ; скорбѣть, сожалѣть, болѣть сердцемъ, сокрушаться о чомъ-либо, печалиться; || щадить, беречь, не давать въ обиду; || хранить, расходовать скупо. *Жальть вина, не видать (или не употчивать) гостей. Не жальй того, кто скачетъ; жальй того, кто плачетъ*, и наоборотъ. *Жальть не помочь, когда смерть пришла (коли рокъ пришолъ). Добраго чти, а злого не жальй. Бей дурака, не жальй кулака! Не жальй меня, пожальй себя. Итти въ драку, не жальть волосъ.* || *Жа́лить* кого *пск.* приводить въ жало́сть или разжалобить. *Пожальй-ка ты меня.* **Жа́литься**, плакаться на что-либо, жа́ловаться, см. ниже **Жалѣ́нье** ср., *тмб.* **жалкова́нье** ср. сожалѣ́нье, скорбь, печаль; *жалѣ́нье* вообще дѣйствіе и состояніе по значенію гл. **Жа́лкій**, достойный жалости, сожалѣнія, участія; возбуждающій чувство жалости, сострадания, соболѣзнованія; склоняющій къ грусти, печали; ничтожный, презрительный, упадшій, плохой. *Кою жалью, тотъ и жа́локъ для меня. Это жалкая пѣсня, не люблю ея. Жалокъ тотъ, кто не умѣетъ пожалѣть себя. Онъ жалко разсказываетъ*, жалобно, грустно. *Мнѣ его жалко* или *жаль*, я жалѣю его, сожалѣю объ немъ; я соболѣзную участи его; или я люблю, берегу, холю, отстаиваю его. **Жа́лкбнекъ**, **жалкова́тый**, то же въ меньшей степени, **жалкбхонекъ** въ высшей. [**Жалки́мъ-жалкбхонекъ**]. *Жалки́мъ ты жалкбхонекъ.* **Жаль** [мн. **жа́ли**], **жа́лость**, **жальба́** ж. сострадание, соболѣзнованье, сочувство при чужой бѣдѣ; печаль, грусть, скорбь, сокрушеніе; || [!!] трауръ. *Человѣкъ жа́лью живетъ. Отъ жа́ли (жалости) не плакать стать. Жалью моря не перепдешь, еьку не изживешь. Встрѣтилъ съ радостью, а проводилъ съ жалостью. Лучше жить въ зависти, чѣмъ въ жалости. Одна жена плачетъ отъ жалости, другая отъ лести. Жаль беретъ; жалость одольваетъ, глядя на этого бѣдовика. Не предавайся жали, не унывай. Быть въ жа́ли*, въ траурѣ по комъ-либо. *Ходить въ жа́ли*, въ чорномъ печальномъ платьѣ. *Сѣмья эта въ печали, въ* [!!] *жали́, въ* [!!] *жалях*ъ. *Въ жалях*ъ *серегъ не носятъ. Она въ жали́, въ покуть по мужѣ.* [См. *трауръ*]. || *Жаль* или **жальни́къ** [—ика́, **жа́льникъ**] м. *сѣвр.* могила, могилки, бу́йвище, кладбище, погостъ, Божья-нивка; || убогій домъ, скудельница, гдѣ складываютъ тѣла, находимыя на путяхъ и распутьяхъ. **Жа́льни́чный**, **жальнико́вый**, къ жальнику́ относящійся. || *Жаль* кого, чего, въ видѣ гл. безлч. или нар., жалко, сожалительно, жалѣю. *Мнѣ тебя жаль.* [*Мнѣ жаль отца; мнѣ жаль мать и сестру*, мнѣ жалко—, я жалѣю—]. **Жа́лче**, **жалчѐе**, **жалча́е** срвн. ст. нар. жаль, жалко. *Жаль батьки, да везти на погость! Жаль кулака, а ударишь дурака! Не жаль молодца, ни бита, ни ранена, жаль молодца пожмельнаго. Жаль друга, да не какъ себя. Жаль, жаль, да и Богъ съ тобой. Жаль, жаль, а пособить нечѣмъ. Не жаль себя, да жаль вина. Ради милаго, и себя не жаль. Не дорого дано, не больно и жаль*, пропажи. *Чужого (добра) стыдно, а своего жаль. Чужого (дурака) жаль, а своего стыдно. И свата жаль, и себя-то жаль. И свата жаль, и пива жаль*, хотѣлось бы угостить, да не убытчиться. **Жальби́ще** ср. опустошонное, разоренное мѣсто или остатки побоища. **Жа́лостный**, возбуждающій жалость, сострадание или грусть; жалкій, жалобный; печальный, плачевный, заунывный, грустный. *Жалостное житье. Па жалостныя слова жалостный и напьвъ.* **Жа́лостливый**, **жалли́вый**, или **жалобли́вый**, милосердный, сострада́тельный, мягкосердный. **Жалевбй**, къ жали, печали, трауру относящ., траурный. *Жалевой плачъ*, причитанье по покойникѣ. *Жалевое платье*, печальное. *Она въ жалевóмъ ходитъ.* [См. *трауръ*]. **Жале́йка** ж. *тмб. смл.* дудочка, сиповка, сопѣлка, напр. изъ бузины, изъ ивовой коры (или *жилейка*, жилиться?). **Жа́льничать**, неумѣренно или притворно, продолжительно, гласно изъявлять печаль свою по умершемъ. **Жа́ловаться**, приносить жалобу, изъявлять неудовольствіе, роптать или плакаться. *Онъ обжа́лованъ, на него пожа́ловались.* **Жа́лоби́ться** *вост.* и **жа́литься** *тмб.* бить челомъ, просить на кого или на что-либо, искать въ обидѣ; пенять. *Жалуйся на себя, а тамъ на другихъ. Онъ жалобится на людей, а люди на него. Онъ жалуется ногами, грудью*, жалуется на боль, болѣзнь. *Жаловался всьмъ, да никто не слушаетъ. Въ арх.* уптр. также **жалоби́ть** вм. жалобиться; || *пск.* **жалоби́ть**, **жа́лобить**, **жало́бить** клянчить, канючить, плакаться и выпрашивать; || *ярс.* причитать надъ покойникомъ. **Жалоби́тье** ср., **жа́лоба** ж. дѣйствіе того, кто жалуется; простое изъявленье неудовольствія, пеня, ропотъ; просьба на обиду, словесная и письменная. *Дорого, не купи, жалобы (безчестья) не клади*, отвѣтъ продавца, на жалобу покупателя, что дорого. **Жало́ба** ж. *тож. зап.* трауръ, жалобное, печальное, черное платье, жаль, жалевое. *Она въ жало́бѣ, ходитъ въ жа́ли, въ жалевомъ.* **Жа́лобный**, къ жалобѣ относящійся, ее въ себѣ содержащій; || скорбный, унылый, жалкій, жалостный, плачевный, грустный. **Жалобнёшенекъ**, **жалобнёхонекъ**, **—хонько**, весьма жалобно. *Жалобнёшенько причитаетъ.* [**Желобо́сно** нар. печально, уныло, жалко. *смол.* Оп.]. **Жалов(об)ли́вый**, **жало́бчивый**, охочій жаловаться, приносить жалобы, винить другихъ. **Жало́бникъ**, [**жа́лобникъ**], **жа́лобщи́къ** [—ика и —ика́], **жалоби́тчикъ** м., **жа́лобщи́ца** ж. кто жалуется, приносить просьбу, жалобу; челобитчикъ, проситель. **Жа́лобни́ца** ж. письменная просьба или жалоба. **Жалёна**, **—нушка** об., **жалёный** *пск.*, **жалко́й**, **жа́лобочный** *смл.*, **жало́ба** *ты мой, моя твр. пск.* по комъ сердце болитъ, кого жалѣю, люблю; желанный, жадо́ба, жадобный, боле́зный, милый.

[**Жа́лище** см. 1. *жалить*].

[**Жалки́мъ-жалкóхонекъ**, **жа́лкій**, **жалков-**,

жалко́й, жалкбнекъ, жалкбхонекъ, жалли́вый см. 2. *жалить*].

[Жална́ об. ядовитый на словахъ человѣкъ. || Скупой человѣкъ. *тамб.* Оп.].

[*Жа́ло см. 1. *жалить*].

[Жа́лоба, жалобит-, жалобли́в-, жалобн-, жа́лобочн-, жа́лобчивый, жа́лобщи́къ, —ща см. 2. *жалить*].

Жа́ловать кого, любить, чтить, держать въ милости; || кому что, кого чѣмъ: дарить, награждать подаркомъ, чиномъ, отличіемъ; || къ кому: ходить, посѣщать, навѣщать. *Царица жаловала насъ къ ручкѣ*, допустила. *Жалуетъ царь, да не жалуетъ псарь. Просимъ любить насъ и жаловать. Государь жалуетъ тебя землю*, или *жалуетъ тебя землею, чиномъ. Жалуйте къ намъ, что вы долю не жалуете? Виноватыхъ прощаютъ, а правыхъ жалуютъ. Отнями хорошее, да жалуютъ худымъ. Не гуляла и не жаловала, ни въ рождество, ни въ масляницу, а привелъ Богъ въ великій постъ!* || Встарь *жа́ловати*, обжаловать, жаловать, а также || жалѣть, вѣрнѣе *жалова́ть*. **Жа́ловаться**, быть жалуему, во всѣхъ знач. *Ему пожа́лованъ крестъ. Его пожа́ловали чиномъ. Онъ пожа́лованъ въ графы. Его разжа́ловали. Ему дожа́луютъ, что слѣдовало. Ему пожа́ловали всего.* **Жа́лованье** ср. дѣйствіе того, кто кого чѣмъ-либо жалуетъ, даритъ, награждаетъ. || *Жа́лованье*, опредѣленная плата за службу деньгами, а иногда и съѣстными или др. припасами; окладъ, содержанье. На службѣ правительства *содержаніемъ* назыв. всѣ получаемые оклады вмѣстѣ, т. е. собств. *жалованье* и прибавочныя: столовыя деньги, квартирныя пр. || Стар. чѣмъ кто-либо жалованъ, мѣсто съ доходами своими, вотчина на временное пользованье. *Со враля́й пошлинъ не берутъ, да и жалованья не даютъ.* **Жа́лователь** м., **—ница** ж. кто кого чѣмъ-либо жалуетъ или самъ жалуетъ къ кому-либо. **Жа́ловальный** стар. милостивый, снисходительный, благосклонный. *Жаловальная* или **жа́лованная** *грамата* стар. свидѣтельство на пожалованье кого-либо званьемъ, владѣньемъ.

[1. **Жа́ловаться** см. 2. *жалить*].

[2. **Жа́ловаться** см. *жаловать*].

[**Жалови́дный** см. 1. *жалить*].

[**Жаловли́вый** см. 2. *жалить*].

Жалому́стникъ [м.], **жи́ломусть** [ж.] *пск. твр.* дерево или кустъ жимолость, Lonicera.

[**Жалонёрскій, жалонёръ** см. *жалонъ*].

[**Жалоно́сн-** см. 1. *жалить*].

Жало́нъ м., фрн. [jalon], веха, одинъ изъ шестовъ, втыкаемыхъ въ землю, идучи напроглядъ, для указанья прямой черты. **Жалонёръ** м., [франц. jalonneur], одинъ изъ солдатъ, поставленныхъ для указанія линіи фронта. **Жалонёрскій**, къ жалонеру относящійся.

[**Жалообра́зный, жалоподо́бный** см. 1. *жалить*].

[**Жа́лост-, жа́лость** см. 2. *жалить*].

Жалузи́, жалюзи́ мн. нескл., фрнц. [jalousie], оконныя рѣшотки, у которыхъ, иногда, поперечныя дощечки ставятся по произволу, плашмя и на ребро, для свѣта и тѣни. Народъ гов. **жалюза́**, род. **жалюзы́**; несклоняемыя слова́ намъ негодны; **про́свѣтки**? **зати́нники**?

Жаль, [**жальб-, жальник-, жа́льни́къ, жальнич-**] см. 2. *жалить*.

[**Жа́льный, жа́льце** см. 1. *жалить*].

[**Жа́лья** см. 2. *жать*].

[**Жалѣнье,**] **жалѣть** см. 2. *жалить*.

[**Жалюза́, жалюзи́** см. *жалузи*].

[**Жаме́рина, жа́мканье**], **жа́мкать**, [**жа́мки, жа́мкнуть,**] **жамну́ть, жамыха́ть** см. 1. *жать*.

Жандармъ м., фрн. [gendarme], конный [и пѣшій] воинъ военной [государственной и желѣзнодорожной] полиціи, на особыхъ правахъ, съ двойнымъ окладомъ [?]. **Жандарм**овъ, ему принадлежащ. **Жандарм**скій, къ нему, къ нимъ относящійся.

Жандо́биться *тмб.* заботиться, пещись, стараться.

[**Жану́ть** см. 1. *жать*].

[**Жапчи́ться** см. *жабти́ться*].

[**Жара́** см. *жаръ*].

Жа(е)ра́ва ж., *кстр.* **жарави́ха**, *нвг.* **жарави́ка**, *арх.* **жарави́ца**, **жарови́на** ж. **жура́вина**, *влд.* журавника, **журави́ха**, клюква. **Жарови́ха** [ж.] *арх.-мез.* поленика, Rubus arcticus? [Ср. *жарови́на, жеревика*].

Жаравѣцъ [—**вца́**], **жарово́къ** [—**вка́**], **жеравѣцъ** [—**вца́**] м. оцѣпъ, бченъ, рычагъ, журавль, журавецъ; толстая жердь на разсохѣ (ба́бѣ) у колодца, съ бадьей или цѣпней на одномъ концѣ и грузомъ на другомъ. || Глаголь для подъема тяжестей бѣгами (блокомъ). **Жарави́ть, жера́ви́ть**, [**жарови́ть.** Опд.] что, *съв.* вы(под)жеравить, привздымать рычагами. [*Жаровкомъ поднимать*, кольями или слягами вынимать или вырывать изъ земли. *влд.* Опд.]. *Очепъ* **жерови́тъ**, тянетъ или перевѣшиваетъ на одинъ конецъ. **Жаро́вка** ж. об. дѣйст. по знч. гл. *Этотъ уголь избы надо выжаровить, поджаровить*, поднять рычагами, взво́шить. **Жа(е)ра́вый**, высокій, стройный. *Тонкая, жаравая, сама моложавая*, пѣс.

[**Жарави́ка** см. *жарава*].

[**Жарави́ть** см. *жаравецъ*].

[**Жарави́ха, жарави́ца** см. *жарава*].

[**Жара́въ** см. *журавль*].

[**Жара́вый** см. *жаравецъ*].

[**Жара́докъ** см. *жаръ*].

[**Жарга́нить** см. *жаръ*].

Жаргóнъ м., фрн. [jargon], нарѣчье, говоръ, мѣстная рѣчь, произношенье. || Дорого́й камень красно-желтаго цвѣта, цирконъ.

[**Жа́рево, жа́рельщикъ, —щица, жа́рен-, жарёха, жарёшня, жа́ривать, жа́рить, жари́ха, жарк-, жарн-, жаро́венный** см. *жаръ*].

Жарови́на, жарови́ца, жерави́на, жерови́на, жерови́ца, журави́на, журави́на, журови́ка, журови́на, журави́ца [ж.] растеніе и ягода клюква, красница, веснянки, Vaccinium oxycoccus. [Ср. *жарава, жеревика*].

[**Жарови́ть** см. *жаравецъ*]

[**Жарови́ха** см. *жарава*].

[**Жаро́вка** см. *жаравецъ*].

[**Жаро́вн-, жаровбй** см. *жаръ*]

[**Жарово́къ** см. *жаравецъ*].

[**Жа́рово́вый, жа́ровь, жаро́къ, жаротбкъ, жаро́чки** см. *жаръ*].

Жартова́ть, шутить, и **жа́рты**, шутки, польск. млрс. и бѣлрс., но встрѣчается не только въ *южн. губ.*, а даже и въ *псковск.* и *тверск.*

Жаръ м. сильная степень тепла, отъ солнца, отъ огня, отъ раскаленной вещи, отъ пара, отъ химическихъ явленій напр. || Горящій или тлѣющій уголь, перегорѣвшія въ раскаленный уголь дрова, огонь безъ пламени. || Бурый каменный уголь, лигнитъ. || Воспалительное, лихорадочное состояніе крови, когда человѣкъ чувствуетъ въ себѣ жаръ, горячку, огневицу. || Пора течки, расходки животныхъ. || *Рвенье, ретивость; горячность, сильное стремленіе, страстный порывъ къ чему-либо. *Прибавить жару* (топлива и тяги) *для скорой плавки. Изволочный жаръ*, у хлѣбниковъ, пора сажать хлѣбы въ печь. *Нынь на солнцѣ жаръ, какъ въ банѣ. Отъ тренія рождается жаръ до пламени. Нагреби жа́ру въ черепокъ. Онъ бредитъ въ жару́. Принялся за дѣло съ жаромъ, да скоро остываетъ. Жаръ свалилъ*, солнце пошло уже къ закату. *Какъ жаръ горитъ*, ярко вычищено, блеститъ, вызолочено. *Легко чужими руками жаръ загребать. Отъ жара и вода кипитъ. Холода не любитъ, въ жару не спитъ. Напалъ кому жара*, страха. *Жара въ шапку не нагребешь.* **Жа́ръ-пти́ца**, казуаръ, Struthio casuarius. || Сказочная птица русскаго суевѣрія, на которой перо какъ жаръ горитъ; едва ли не *павлинъ* или *фазанъ*. **Жара́** ж. жаръ, въ знч. возвышенной теплоты воздуха. Жара отъ солнца, *знойная*; лѣтняя жара въ тѣни и по ночамъ, *духота*; жара въ выгорѣвшей печи, *вольный духъ*. **Жары́** м. мн. пора лѣтняго зноя, межень, каникулы, іюль, иногда съ прибавкой первой половины августа или послѣдней іюня. || На картинѣ, блестки, игра, бли́ки, яркій свѣтъ, блескъ, огни́. *Наносить жары́*. **Жарбкъ** [—рка́] м. *кал.*, болѣе употр. **жарки́** мн., огни, раскладываемые въ полѣ, чтобы грѣться, для курева напр. **Жарбчки** м. мн. *во.-сиб.* ресо́рцы, тюлюлюшки, ма́сленки, кудри; родъ печенья, пряженаго. **Жа́ркій**, теплый въ высшей степени; горячій, раскаленный или знойный; огненный, палящій, согрѣтый до жара. *Гдѣ жарко, тамъ и парко. Горѣли дрова жарко, было въ банѣ парко; а дровъ не стало, и все пропало! Жарко ковать, холодно торговать*, кузня и базаръ; или самое желѣзо: въ кузнѣ жарко, на морозѣ холодно. *Надо избу выстудить, жарко!* липпіе гости есть. *Нынь жа́рко-на́жарко. Жаркій поясъ земли́*, полоса по экватору, межъ поворотныхъ круговъ, [т. е. межу тропиками]. || **Жа́ркая битва, жаркій споръ*, неутомимый, ревностный. *Жарко желаютъ, да ру́ки поджимаютъ*, т. е. поневолѣ. || *Жаркая позолота*, яркая, блестящая. || *Жаркій*, болѣе употр. **жарко́й** *цвѣтъ, кур.* **жа́ровый**, огненный, рудожолтый, красножолтый, яркооранжевый. || *Жарко́й ловъ, жарка́я рыба астрх.* ловъ красной рыбы въ іюлѣ; она не икряная и солится весьма круто. || *Жарка́я часть говядины*, идущая на жаркое; сёдки, края́ и кострецъ. **Жарка́я** ж. лѣтній рыбный ловъ. *Ушли въ море на жарку́ю.* **Жарко́некъ, жарко́ватый**, жаркій, въ меньшей степени. **Жарко́хонекъ**, совсѣмъ, вовсе, крайне, весьма жаркій. **Жа́реное, жарко́е** ср., **жа́рени́на** [ж.] изжаренное мясо, изготовленное на пищу не варкою, а на огнѣ въ своемъ соку или на маслѣ, и нѣсколько пригорѣлое. *Не жареное, не пахнетъ*, не угадаешь. *Ни тепло, ни холодно; ни жареное, ни печоное.* **Жаровбй**, къ жару и жарѣ относящійся. *Жаровые часы*, полуденные. *Жарова́я ту́ша*, у печниковъ, вся полость, нутро печи, гдѣ кладутся дрова; къ ней принадлежатъ: *тбпка, подъ, сводъ и хайло́. Жаровыя дрова*, сухоподстойныя или сухія, дающія вдругъ жаркое пламя; идутъ на плавку. *Жаровбй лѣсъ арх.* рослый, выбѣжавшій высоко, съ чистою лѣсиной или голомепемъ въ $^3/_4$ роста всего дерева. **Жарбвый** *прм.* поджа́рый, тонкій и высокій; || о лѣсѣ, то же, что жаровбй. **Жарну́шка** [ж.] *пск.*, **жаротбкъ** м. *смв.*, [**жара́докъ, —дка**, м. *твер.* Оп.] заулокъ влѣво на шесткѣ русской печи, иногда съ ямкою, для выгреба туда жара; загнетка, порскъ, горну́шка, бабурка, бабка. **Жарбвникъ** м. пылъ, топка, горнъ, мѣсто, гдѣ раскладывается огонь, въ дѣловыхъ малыхъ печахъ, напр. въ химическихъ. *Подъ жаровникомъ колосники и пепельникъ.* || *Жарбвникъ* или **жарбвня** ж. сосудъ разнаго устройства, для держанья въ немъ жара, горящаго угольня; канфо́рка, мангалъ. *Варе́нья варятъ на жарбвнѣ.* || *Перч.* горное: родъ клѣтки, въ которой калятъ или жгутъ руду. **Жарбвенный**, къ жаровнѣ относящійся. **Жа́рница** ж. печь въ срединѣ котла паровыхъ машинъ. **Жарёшня** ж. *астрх.* харчевня для народа. **Жари́ха, жару́ха** [ж.] жара́, засуха. **Жарна́** [ж.] жа́ренье, приспѣшка, стряпня. || Драка или битва, свалка. [|| *Жарня*] или **жарёха** ж. сѣченье, парка, порка, взбуда, баня. || *Астр.* жаренная рыба. **Жарни́къ** [—ика́, **жа́рникъ**] м. большой огонь въ полѣ, костеръ, особ. по ночамъ, при осенней молотьбѣ; [|| плошка, **жирову́шка**. *сиб.*]. **Жа́рево** [ср.] *арх.* зарево, отблескъ дальняго пожара. || Мясо, назначенное для жаркого, для жаренаго. *Жарева нынъ*, нечего жарить. **Жа́ровь** ж. *сиб.* жаръ отъ огня, пламени. [**Жары́нь** ж. жара, жаръ. *каз.*]. **Жа́рить, жа́ривать** что, подвергать сильному жару, прибавлять жара. [|| Ѣхать или бѣжать скоро. *кур.* Опд.]. || *Жарить розгами*, сѣчь. || *Солнце жа́ритъ*, печетъ, палитъ или жжотъ. *Для чего жаритъ печи, тепло и такъ. Жарить жаркбе*, говядину, испекать на вертелѣ, противнѣ, сковородѣ, безъ воды, давъ пригорѣть или сильно зарумянится. *Жарить одежду*, пропекать, для извода насѣкомыхъ. [*Поздревъ каждый день подъ разными псевдонимами въ нѣсколькихъ газетахъ фельетонъ* **жа́ритъ**, *Корсбочка передовицы строчитъ*]. [**Жарга́нить**, немилосердно бить. *нижег.* **Жа́рнуть**, ударить. || Пуститься на утекъ, бѣжать. *пск. твер.* Опд.]. **Жа́риться**, быть жаркому; || жарить себя самого, грѣться въ сильномъ жару, на солнцѣ или на огнѣ. *И то говорится, что ни жарится, ни варится. Вы́жарить, прожа́рить шубу. Зажарить зайца. Дожарить его; поджарить немного; пожа́рить еще; пережа́рить*, засушить. *Изжарить вмѣру. Нажариться подъ зноемъ. Пажарить печи. Отжаривай*, катай, валяй. *Прожарилъ все нутро. Много ужарилось.* **Жа́ренье** ср. длит. дѣйств. по знч. гл. *жарить* и *жариться*. **Жа́рельщикъ** м., **—щица**, кто жаритъ что-либо.

Жа́скнуться *кстр.* согрѣться, напр. о водѣ въ комнатѣ, жа́хнуться, тронуться въ теплѣ, начать портиться. См. *жа́хлая вода*.

Жасми́нъ м. ясминъ, растеніе и цвѣтъ Jasminum.

Дикій, ночной-жасминъ, чубучникъ, пусторылъ, чердышникъ?, растен. Philadelphus coronarius. **Жасми́нные** *духи́*, **—ная** *помада*.

Жастáть? кого, *влд.* бранить, выговаривать, придираться, мстить.

[**Жатв-, жáтель** см. 2. *жать*].

[1. **Жáтіе** см. 1. *жать*].

[2. **Жáтіе, жатнóй** см. 2. *жать*].

1. **Жать** или **жáмкать**; **жóмкать**; [**жану́ть**. *владим.* Оп., **жамну́ть**], **жемну́ть** или **жáмкнуть**; **жимáть** что, давить, гнести, тискать, нажимать, прижимать, сжимать, выжимать; мять, сдавливать. *Въ орл.* говор. *сожмалъ, разожмалъ руку.* || Тѣснить кого-либо, притѣснять. *Сапогъ жмётъ ногу. Не жать, такъ и соку не дастъ. Хоть и жмутъ, да коты, а и просторны, да лапти! Жáмкнулъ ташку, она и задохлась.* || *Жáмкать* или *жó(ё)мкать* также прать, стирать бѣлье (жмыхать) и || жевать вслухъ, чавкать, чвакать, или || говорить невнятно на *ш*, шáмкать. *У нихъ нынь жамкаютъ сиб.* мелкая стирка, постирушка. **Жáться** стрд. и возв. по смыслу. *Конопляное, льняное сѣмя жмётся жо(ё)момъ на масло. Онъ жмётся*, ежится, корчится; переминается нерѣшительно; скупится. *Народъ жмется*, тискается, тѣснится. *Жмется, мнется, переминается. Ужъ какъ ни жаться, а въ правдѣ (а будетъ) признаться. Всѣ жмутся къ одному, жмутся избами въ середку*, никому не охота на край. *Вжимать внутрь. Выжми сокъ. Дожми́ до мѣста. Зажми́ ротъ. Нажми́ крѣпче. Обожми́ вокругъ. Отжать творогъ. Пожми́ пружину. Поджавъ ногу. Что пережима́ешься? Прижался къ стѣнѣ. Прожали крѣпку. Разожми кулакъ. Сожми его крѣпче.* **Жáтіе, жатьё** ср. дапт. дѣйст. по гл. *жать*. **Жáмканье** ср. *кур. смб.* то же, по гл. *жáмкать*: тисканье, давка, гнетъ; мятье, переминанье; пранье бѣлья, стирка; жеваніе, чавканье, шáмканье. **Жó(ё)мка** ж. об. отжимъ, выжимъ; давка, гнетъ, тискъ. **Жáка** об. *твр.* прижимала, притѣснитель. **Жáчки** ж. мн. *влд.* игра жмурки, гдѣ всѣ жмутся въ кучку. **Жáчаться** *влд.* играть въ жмурки. **Жóма** об. *смб.*, **жмарь** м. *кур.*, **жмётень** [—тня] м. *твр.*, **жмóйда** *пск.*, **жмúкрома** об., **жмóтинъ** м. *мск. ярс.*, **жúхмора** об. *прм.* скупецъ, скряга, жидоморъ, **жúмеръ**, **жайдакáнъ** м., **жмудь**, **жмуть** об. прижимала, притѣснитель, обидчикъ. [Ср. *жмóтикъ*]. **Жмýчій**, жмущій, кто или что жметъ. **Жмучь** ж. *арх.* сырая, пасмурная, туманная погода. **Жомъ** (жёмъ) м. гнетъ, прессъ. *Салфеточный жомъ. Маслобойный жомъ* состоитъ изъ *колоды*, въ которой выдолбленъ *сундукъ*, а въ него входитъ *стулъ*, нажимаемый винтомъ и рычагомъ; сѣмя, драное въ корновѣ, толкутъ въ толчеѣ или ступѣ, затираютъ кипяткомъ, пáрятъ въ корчагѣ, набиваютъ въ лычный кошель и кладутъ въ сундукъ, подъ стулъ; на днѣ сундука рѣшотка, а подъ нею посуда. || *Жомъ*, въ машинахъ, стопоръ, палъ, устройство для остановленія вóрота. || *Жомъ* также скряга, скупецъ, а въ видѣ нар. *въ-жомъ, вжомъ*, нáтуго, плотно, вплоть. **Жóмы** м. мн. тиски, особ. большіе, съ ножкой. **Жемыхáть** или **жемáть** *вост.* жать, вы(от)жимать, сжимать снарядомъ, класть подъ жомъ, гнетъ. **Жóмный**, къ жому относящійся. *Жóмное сало*, мыльное сало третьяго разбора. **Жóмкіе** *тиски́*, сильно, крѣпко сжимающіе. *Жомкій морозъ.* [**Жóмко** нар. холодно. *олон. арх.* Оп.]. **Жемóкъ** [—мка́], **жемóчекъ** [—чка], **жмакъ**, **жмякъ**, **жмячóкъ** [—чка́] м., **жемýля** [**жимýля, жмýля**], **жмýлька**, [**жимýлька, жмýлька**], **жмáчка** ж. частица чего-либо мягкаго, вязкаго, сжатая въ кулакѣ, въ горсти: комокъ глины, снѣга, тѣста пир. || Всѣ выраж. эти иногда значатъ и жомъ, жóма, скупецъ, скряга. || *Жемóкъ въ ободѣ, въ пóлозѣ*, въ гнутомъ деревѣ, гдѣ оно помято отъ крутого сгиба. || *Жемки́, жемóчки, жемýльки*, прянички, скатанные въ рукахъ и расплюснутые нажимомъ въ обѣ ладони. || *Въ сиб. жемýлька* вообще пряникъ, гостинецъ, иногда || припосъ, взятка, выжатый подарокъ. *Подсунуть жемульку*, задарить тайкомъ, дать взятку, подкупить. *Твой жемокъ, словно глины кусокъ. Учистить жемкомъ. Собрать ротокъ въ жемокъ. Губки жемочкомъ. Носъ крючкомъ, брови шатромъ, ротъ жемкомъ.* [См. *жмя́кать*]. **Жéмни** мн. *нврс.* витушки, родъ калачей. [**Жáмки** мн. м. пряники. *кур.* Оп.]. **Жемерá**, [**жимерá**] ж. *твр. пск.*, **жмáки** мп. *смл.*, **жемерúха** [ж.] *кур.*, [**жмыкú** м. мн. *яросл.* Оп.] выжимки или остатки; гуща, отсѣдъ. *Свекольною жмакою кормятъ скотъ.* || Воскобóина, вощина, неочищенный или неперетопленный воскъ, остатки по отжимкѣ меда; || избоина, сбóина, дурандá, макуха или **жмы́хи** ж. мн. отжимки по выбитіи коноплянаго, льняного или др. масла; ихъ продаютъ коврыгами или кругами, ѣдятъ и кормятъ коровъ **Жмы́ха** [ж.] *тул.* мякина? [Ср. *жмакать*]. **Жо(а)мéрина** ж. *пен.* колобъ жмыхъ. **Жмéня** ж. *вор. смл. прм.* горсть чего-либо, рýченька, пятинá́ловка. **Жмéнька** ж. *тмб.* тумакъ, ударъ кулакомъ. **Жменёкъ** [—нька́] м. *пск.* щепоть, щепотка, пощюшка. **Жмúна** ж. *каз.* горсть колосьевъ, сколько жнецъ захватываетъ вразъ. **Жмóнька** ж. у маслобойниковъ: всякое истолченное сѣмя, готовое къ выжимкѣ масла. **Жемь** ж. *арх.* сырая почва, мочижина, гдѣ изъ-подъ ногъ выступаетъ слякоть, вода. **Жа(же,жи)мыхáть** или **жмы́кать, жмы́хать** *твр. смб.* мыть, полоскать, прать бѣлье, стирать. **Же(жа,жи)мыхáться** *твр.* издавать звукъ, какъ стираемое бѣлье. *Кашу намаслилъ, ажно жимыхáется.* **Жемáниться**, ужиматься, красоваться ужимками, охорашиваться ломаясь, выказывать пригожество изысканными пріемами, миловидничать. **Жемáненье** ср. дѣйст. по знач. гл. **Жемáнный, жемáнистый**, кто жеманится, любитъ дѣлать это. **Жемáнство** ср. свойство, принадлежность жеманнаго человѣка. **Жемáнъ** м., **жемáнка, жемáниха, жемáиница** ж. кто жеманится, см. *кокетка*.

2. **Жать, жинáть** что, срѣзывать серпомъ хлѣбъ или др. растенья съ корня. *Пшеницу жнутъ, овесъ подчасъ косятъ, конопель дергаютъ, ленъ берутъ, а горохъ катаютъ либо крючатъ. Я молода жинала по сту сноповъ въ день. Жать на горсти* или *на ручки*, не вязать сноповъ, а класть розсыпью на жниво, для провядки. *Пашешь — плачешь, жнёшь — скачешь! Сѣй хлѣбъ, не спи: будешь жать, не станешь дремать! Помни, ребята: рожь не жата, а овесъ не кошенъ!* т. е.

помни дѣло. *Люди жать, а мы подъ межою лежать. Съмена съѣдимъ, такъ жать спины не ломать. Живетъ, не жнётъ, а хлѣбъ жуётъ. Жнетъ, гдѣ не сѣялъ, собираетъ, гдѣ не расточалъ. Одной рукой жни, другою сѣй.* **Жа́ться**, быть пожинаему. *Какъ вожнёшься, такъ выжина́ешь по многу. Дожинаемъ перед полосу. Зажина́емъ*, начинаемъ жать. *Много ль пожа́ли? Кто кого обожнетъ? Отжались*, кончили. *Пожали все. Поджинай коротьё, не бросай! Я тебя пережну, обожну*, опережу. *Прожали до закату. Сожните нивку.* **Жа́тіе** ср. длит. дѣйствіе жнущаго. **Жа́тва** ж. об. то же, сборъ съ нивы хлѣбовъ и вообще полевыхъ плодовъ. || Самый хлѣбъ на нивѣ, или уже снятый; || время, пора съемки хлѣбовъ, страда́. || *Полученье какихъ-либо вещественныхъ или духовныхъ выгодъ.* **Жатно́й** *хлѣбъ тмб.* спѣлый, зрѣлый, который пора жать. **Жа́твенный**, къ жатвѣ относящійся. *Жа́твенная пора́. Жатвенная машина* или **жа́твенница, жни́тница** [ж.]. **Жатви́на** *пришла арх.* время, пора жатвы. **Жа́твина** *арх.* пашня, нива. **Жа́тель, жнецъ** [—ецá] м., **жа́тельница, жни́ца, жнея́**, *пск.* **жа́лья** ж. кто жнетъ, сымаетъ хлѣбъ серпомъ. || *Жнея́*, жатвенница. *Чисто мои жнецы жнутъ, что изъ печи подадутъ! Гдѣ па́харь плачетъ (мается), тамъ жнея скачетъ*, урожай. **Жнецо́въ, жни́цынъ, жна́льинъ**, ему; ей принадлежащ. **Жне́цкій**, къ жнецамъ и жницамъ относящійся. **Жнитво́** ср., **жни́тва** ж. *пск.* жатва, болѣе въ знач. дѣйствія, жатья и поры жатвенной. *Ни жнитва́, ни по́лотья*, нѣтъ ничего. *Въ жнитво умный женится, а дура замужъ идетъ.* **Жни́во, жни́вье**, [**жнивьё**], **жни́ще, жни́вище** ср., [**жни́ва** ж.] нива, съ которой недавно хлѣбъ снятъ, а еще стоитъ, осталась || [*жни́ва*], **жни́твина, жни́тва** ж., **жни́вникъ, жневни́къ** [—ика́] м. комли соломы, срѣзанные стебли, оставшіеся на корню. || [*Жни́ва*], *южн. зап.* *жни́во*, жатва, жнитво, пора и самое дѣло. *Яровая жни́твина бываетъ низкая, ржаная выше. Жнивье зажираетъ*, оно набивается межъ сошниковъ, не давая пахать. *Серпъ покидаетъ высокій жневни́къ, а коса низкій.* Жниво, по роду снятаго хлѣба, бываетъ: *ржи́ще, ржанище, пшени́ще; овси́ще, овсянище; гречье, гре́чица; гречи́нище; просянище. На Евстигнея* (5 авг.) *заклинаютъ жнивы на всѣ четыре стороны.* **Жни́вка**, *жнивка! отдай мою силку, на пестъ, на мышокъ, на колотило, на мотовило, на кривое веретено!* говорятъ жницы, катаясь, послѣ жатвы, по жниву. **Жни́вный**, къ жниву или жнивью относящійся. *Жнивная пора*, жнитво. **Жни́твенный**, [**жнитво́вный**. *пск. твер.* Опд.], ко жнитву относящійся.

[**Жатьё**, 1. **жа́ться** см. 1. *жать*].

[2. **Жа́ться** см. 2. *жать*].

[**Жаха́ть, жаха́ться** см. *жахъ*].

Жа́хлая *вода влд.* (ча́хлая?) согрѣвшаяся отъ стоянки въ теплѣ; едва теплая; лѣтняя. См. также *жа́скнуться*.

[**Жа́хнуться** см. *жахъ*].

Жахъ м. *южн. зап.* страхъ, ужасъ, испугъ, робость. *Въ ночи на мине такой жахъ напалъ.* **Жаха́ть** кого, пугать или страшить, стращать. **Жа́ха́ться, жа́хну́ться** *кур. нижн.-мак.* пугаться, страшиться, ужасаться; содрогаться отъ жалости, состраданья. *Лошадь жахнулась, ушла. Жахнулось сердце матушки родимой*, пѣс.

[**Жа́чки** см. 1. *жать*].

Жбанъ м. обручная посудина кувшиномъ, высокая, кверху поуже, съ навѣшенной крышкой, рѣзною ручкою и такимъ же рожкомъ, рыльцемъ или носкомъ, для кваса и браги; коновка. **Жба́нецъ** [—нца], **жбано́къ** [—нка́], **жба́нчикъ, жбано́чекъ** [—чка], **жбану́шка** умал. || *Жбано́къ тмб.* бочоночекъ. *Какъ бражки жбанъ, такъ всякъ себѣ панъ. Что жбанъ, то панъ* (однодворцы). **Жба́нить**, много пить, выдувать по жбану.

Жбень [—ень] м. *твр. пск.* толстая ржаная лепешка. [**Жбеньо́шка** ж. уменьш. *твер.* Опд.]. || *Жбень*, [**жбе́нька** ж. *твер.* Опд.] тумакъ, колотушка.

Жбечо́къ? [—чка́] м. *пск.* веревочка изъ мочала, изъ рогозы; лычага.

Жва́вый *южн. зап.* живой, бойкій или рѣзвый. *На тихаго Богъ пашле́чь, а жвавый самъ набѣжичь.*

[**Жва́добный** см. *жадать*].

[**Жва́ка** см. *жвакать*].

Жва́ка-га́лсъ морс. *Галсъ* вообще снасть, которою тянется (са́дится) павѣтреный уголъ па́руса; но съ этимъ у *жвака-галса* нѣтъ ничего общаго: это стропъ, толстая веревка, обносимая вкругъ гротмачты, для крѣпы якорнаго каната.

Жва́кать, [**жвя́кать**. *пск. твер.* Опд.] что, бранно, жевать, чавкать, чвакать; || издавать звукъ, какъ мокрое бѣлье, которое прутъ; || говорить одно и то же, мямлить, говорить вяло, нерѣшительно, невнятно, какъ бы пережовывая. || *тар.* щебетать? || *Жва́кать*, **жва́кнуть, жваканýть, жвы́кнуть**. *тул.* Опд.] кого, *рлз.* бить, колотить, валять, катать; хватить, ударить; бросить что-либо съ глухимъ стукомъ, особ. что-либо мягкое, шлёпнуть. **—ся**, хлопать или шлепать себя; || бить другъ друга взаимно; || бухнуться, шлепнуться, хлопнуться, упасть. **Жва́канье** ср. дѣйствіе по знач. глг. [**Жвя́кало** м., **жвя́калка** об. кто жвякаетъ, ѣстъ съ чавканьемъ. *пск. твер.* Опд.]. **Жева́ть**, *тмб.* **жава́ть, жевну́ть, жо́вывать** что, црк. *жва́ти* [*жъвати*], измалывать зубами, перекусать и перемять на-мелко, съ примѣсью слюны; обычно говор. о твердой пищѣ. || Жвакать, мямлить. *Поги жуётъ твр.* ломитъ, грызетъ. *Жевать кому голову пск.* бранить, журить. *Мочало жевать*, мямлить, невнятно говорить. *Ножницы жуютъ, жамкаютъ;* тупы, не рѣжутъ, только мнутъ. *Кормить кого жо́ваннымъ*, беречь, холить, баловать. *Это у нея жованное дитятко*, любимецъ, баловень. *Нечего о жованномъ толковать*, что уже переговорено. *Какъ (чѣмъ) не живемъ? и хлѣбъ жуёмъ. Живемъ, хлѣбъ жуемъ, а ино и посаливаемъ. Живетъ — хлѣбъ жуетъ; спитъ — небо коптитъ. Не жуй, не глотай, только брови подымай!* такъ вкусно. *Ужъ какъ бы ни жевалъ, да самъ бы глоталъ. Что пьешь, то и жуешь, что прожевалъ, то и глотай. Да выплюнь не жевамши!* говори, что ли. **Жева́ться**, быть пережовану, измалываться зубами. **Жева́нье** [ср.] длт., **жовъ** м., **жо́вка** ж. об., **жево́къ** [—вка́] м. однкр. дѣйст. по знач. гл. *Что ни жовъ, то плёвъ*, такова яства; напр. костлявая рыба. *Гляди, мать, ребенокъ соску жо́вомъ жуетъ! Его кормятъ жо́вкой* или *жованнымъ*. || *Жо́вка* также жвачка. || *Жевокъ* также

кусъ, кусочекъ, сколько можно набрать въ ротъ за одинъ разъ. **Жо́ва** (жёва) об. кто нескоро жуетъ, жамкаетъ. **Жева́тельный, жо́вочный**, къ жеванью служащій. **Жева́тель** м., **—ница** ж. кто жуетъ. **Жева́ка** об. кто жуетъ по́ходя, безпереч. **Жва́ка, жва́чка** ж. свойственное двукопытчатымъ животнымъ отрыганье и вторичное переживанье пищи; || самая пища эта, жованная и отрыгнутая. *Потеря жвачки*, жвачной отрыжки, составляетъ особую болѣзнь скота. || Листовой табакъ, который иные кладутъ за́-щеку или за-губу. || Что-либо пережованное, перемятое зубами. || Раст. Scleranthus [annuus], дивала. || *Жва́ка, жва́чка*, **жваку́ха** об., **жваку́нъ** [—уна́] м., **жваку́нья** ж. разиня, мямля, плохой, нерасторопный человѣкъ; слабый, одряхлѣвшій. *Говоритъ, словно жвачку жуетъ. Слово молвитъ, ровно жвачку пережуетъ. Школьники подъѣсили пѣтушка къ потолку на жвачкѣ*, на жованной бумагѣ. **Жвачи́ще** ср. то же, жвачка, о верблюдѣ. *Охаркалъ жвачищемъ.* **Жва́къ** м. *орн.* сѣрка, смолка, смола лиственицы, которую жуютъ для потѣхи и очистки зубовъ. **Жва́чный**, къ жвачкѣ относящійся. *Жва́чныя животныя*, **жва́чники**, двукопытники, отрыгающіе жвачку. *Жвачныя мышцы*, жевательныя. **Жва́чить**, жвакать; мямлить; пересказывать все одно и то же. || Топтать, мять, перемпать въ водѣ или что-либо мокрое, валять; || жевать, жамкать; || бить, колотить кого-либо. **Жва́ченье** ср. длит., *жва́чка* ж. об. дѣйст. по гл. **Жва́чливый** *человѣкъ*, докучающій повтореньемъ однихъ и тѣхъ же остротъ и разсказовъ. **Жва́ло** ср. челюсть беззубаго животнаго: черепахи, ящерки, жука, насѣкомаго. *Какъ саранча жвалами работаетъ, такъ черезъ поле хрустъ слышенъ!* **Жу́йка** ж. *зап.* [*арх.*] жвачка. *Корова жуйку жуетъ.*

Жва́рить что, кого, *тмб.* сильно бить, колотить. *Чу, жварятъ въ колоколъ!* Иногда произн. **шква́рить**.

[**Жва́чить, жвач-** см. *жвакать*].

Жви́кнуть кого, *кур.* свиснуть, огрѣть, хватить; хлеснуть, ударить.

[**Жзы́кнуть, жвя́кал-, жвя́кать** см. *жвакать*].

[**Жга́ло, жгарь** см. *жгучій*].

Жго́да ж. *(жечь? шкóда?) пск.* тоска, грусть.

[**Жго́тить** см. *жгучій*].

[**Жгунъ** см. *жгучій* и *жечь*].

Жгу́чій, жгущій, жигучій, жигавый, обжигающій, могущій жечь, опалить, выѣсть или вытравить, ѣдкій, острый. *Жгучій камень*, составъ изъ поташа и негашоной извести, для травленья на тѣлѣ паростовъ, для произведенія язвы. *Жгучая крапива*, Urtica urens, стрекава (а *глухая*, Lamium). **Жгу́честь** ж. свойство, принадлежность жгучаго. **Жгу́чка** ж. растеніе Urena; [|| Urtica urens, жгучая крапива]. || Морскіе слизняки, обжигающіе тѣло, какъ крапивой. || *Жгучка*, **жгу́шка** ж. *мск.* вица, вязокъ, жгутикъ изъ зеленаго или паренаго хвороста, для вязки плотовъ. **Жгунъ** [—уна́] м. струковатый, красный перецъ, Capsicum annuum. **Жга́ло** ср. жегало, жигало (см. *жечь*); || жало насѣкомыхъ. **Жга́рь** ж. гарь, огарина, окалина, образующаяся при калкѣ кричъ. **Жгутъ** [—ута́] м. витушка, витень, платокъ или иная вещь, свитая веревкой, большею частью для игры въ **жгуты́**, въ **жгу́тики**. || *Жгутъ*, свѣточъ, факелъ, пеньковый витень, напитанный смолою, саломъ пир. || Капительная витушка на шляпѣ или вмѣсто погонъ. **Жгу́тить**, *ниж.* **жго́тить** кого, бить жгутомъ, плетью. [Ср. *жечь*].

[**Жгу́чка** см. *жгучій* и *жечь*].

[**Жгу́шка** см. *жгучій*].

[**Жда́кать, жда́ная, жда́ники, жда́нки** см. *ждать*].

[**Жда́новскій**. *Я четыре стклянки* **жда́новской** *жидкости откупоренной поставилъ* (Дост.), именно рядомъ съ трупомъ, для уменьшенія дурного запаха; дезинфекціонное средство, названное такъ по фамиліи изобрѣтателя].

Ждать чего, **жда́ть**, быть въ ожиданіи чего-либо, чаять, надѣяться; ожидать, дожидаться, вы(со)жидать, поджидать; готовиться къ встрѣчѣ кого или чего-либо. *Ждали мы и подолу, да безъ толку. Сиди у́ моря, да жди погоды.* **Ждёмъ** *пождёмъ. Ждать пождать. Нежданый гость лучше жданаго. Меня* **ждётъ** *бѣда*, я жду ея, знаю, что она будетъ. *Вѣкъ жить, вѣкъ ждать. Хоть* **жду**, *да дождусь. Ждать не устать, было бъ чего. Есть чего ждать, коли есть съ кѣмъ ждать. Ждемъ-пождемъ, а что нибудь да будетъ. Ждемъ-пождемъ—а не то, домой пойдемъ.* **Ждучи** *попъ усопшихъ, да и самъ уснулъ. Пора спать, коли некого ждать. Вѣкъ ждать — вѣкъ прождать. Желанный гость зову не ждетъ. Долго ждутъ, да больно бьютъ. Этого только мы и ждали. Отъ дурака добра не жди. Было добро, да давно; будетъ и опять, да долго ждать. Добра́ ждать — состариться; съ худомъ жить — не помолодѣть.* **Жда́ный** (гость) *нежданаго за собой ведетъ. Что намъ званые, были бъ жданые! Жди, какъ волъ, обуха! Пришла бѣда—жди и другой.* **Жда́ться**, быть ожидаему. *Братъ ждется сюда къ праздникамъ. Туго ждется* безлич. тяжело ждать. *Она ждется родить*, на сносяхъ, ждетъ со дня на день. *Выжидай поры. Дожидай очереди. Заждались мы васъ. Наждали горе. Обожди, подожди ещо, пожди. Поджидаю вора. Переживаю дождь. Приждались мы эти жданки. Прождали мы ихъ до ночи. Сождешь ли ихъ? Что пождемъ, то и поживемъ.* **Жда́нье** ср. состояніе ждущаго, ожиданіе. **Жданьё** *жданьёмъ, а дѣло дѣломъ.* **Жда́ная** *пск. твр.* невѣста. **Жда́нки** [род. —нокъ] ж. мн. жданьё, ожиданіе, поджидъ. *Ждали пождали, да жданки и наждали (съѣли).—Что дѣлали? Ждали. А что выждали? Жданки.—Жди! А тамъ что? А тамъ, закладывай санки, да поѣзжай въ жданки!—Ждали, ждали и жданки потеряли (да жда́нки и съѣли). Жданки докучливы.* **Жда́ники** [м. мн.] *влд.* пироги, испеченные для званыхъ, жданыхъ гостей. **Жда́тель** м., **—ница** ж. ожи(поджи)датель. **Жда́кать** *пск.* потчевать завтраками. *Ну, полно ждакать, отдай должокъ!* **Жда́каться** *пск.* перекоряться, ломаться другъ передъ другомъ, кому первому идти къ другому въ гости.

Жде, союзъ придаточный, употр. почти только въ црк. языкѣ, послѣ *той, толико, тако*, на русскомъ **же**: *такой же, тотъ же; такъ же*, такимъ же способомъ, образомъ; *также*, и, тоже, вмѣстѣ. || Иногда *же* равносильно союзамъ: а, но, напротивъ. *Они спорятъ, мы же согласны. Мы готовы, они же не хотятъ. Ну же*, понудительное, а ну, да ну! *Полно же, перестань же, пойдемъ же,*

понудительное, усиленное ещо частицею *же*. *Аже*, что; если же; даже; *еже*, дабы, чтобы; *иже*, кой, который; *оже*, если, когда; что; потому что; *уже́* означ. свершеніе чего-либо по времени, пртвп. *ещо не; даже*, выражаетъ крайность, высшую степень.

[**Ждёмъ, ждётъ, жди, жду, жду́чи** см. *ждать*].

Жды, союзъ придаточный, б. ч. къ имен. числит., разъ, кратъ. *Не говорятъ трожды про однъ дрожди. Ежежды*, каждый разъ. *Многажды*, многократно.

Же см. *жде*.

Жебта́ться *кур.* роптать, пенять, негодовать, плакаться на что-либо.

Жебту́ха ж. *рлз.* сбитый кузовъ телѣги, лубочный ящикъ.

[**Жёва,**] **жева́ка, жева́нье,** [**жева́тель, жева́тельн-,**] **жева́ть** см. *жева́кать*.

Же́вжикъ, же́йжикъ [м.] *исж. зап. (же́лвикъ?)* дитя малорослое, прыщъ, клопъ.

[**Жёвка, жевну́ть, жево́къ, жёвочный, жёвъ, жёвывать** см. *жвакать*].

[**Жёга, жегав-, жега́л-, жега́нка, жега́ть, жёгл-, жегну́ть, жегону́ть, жегуно́къ, жегу́чка, жегчи́**], **жёгъ** см. *жечь*.

Жезлъ [—езла́] м., **жезло́** ср. стар. палка, трость, посохъ, бадигъ; посохъ архіерейскій; или знакъ власти маршальской; скипетръ. *Любимаго сына жезломъ*, т. е. не балуй его, учи, наказывай. **Же́зліе** ср. собир. црк. палочье. **Жезлово́й, же́зленый**, къ жезлу относящійся. **Же́зленикъ** или **жезлоно́сецъ** [—сца] м. па́пичникъ, ликторъ; служка при архіереѣ, для ношенья жезла. **Жезлогада́ніе** ср. рабдомантія, ворожба, гаданье жезломъ.

[**Же́йжикъ** см. *жевжикъ*].

[**Желаба́дный** см. *желать*].

[**Желабо́лка** ж. утолщеніе, шишка. || Чашечка у цвѣтка. *пск. твер.* Опд.].

[**Жела́вчивый, желада́й, жела́н-, жела́тель, жела́тельн-** см. *желать*].

Желати́на [ж., **желати́нъ** м.], фрн. [gélatine], лат. [gelatina], выварь мясной, студень или клей, сухой-наваръ; холодецъ, дрожалка, дрягва, дрогало.

Жела́ть чего, жадать, хотѣть, стремиться къ чему-либо или призывать что-либо; волить, вожделѣть. *Желай добра себѣ и другому. Здравія желаю!* солдатскій привѣтъ. *Жарко желаютъ, да ру́ки поджимаютъ. Много желать—ничего не видать. И много желалъ, да ничего не поймалъ. И яро желаютъ, да руки поджимаютъ. Свое доброе теряетъ, а чужого желаетъ. Чужого не желай, своего не теряй. Чего душа желала, то Богъ и далъ.* **Жела́ться** безл.; *мнѣ желается*, желательно, я желаю. *Не все сбывается, что желается. Возжелалъ сильно. Дожелаемся ли*, дождемся ли. *Нажелалъ всего. Пожелай мнѣ добра. Ужъ я разжелалъ.* **Жела́нье** ср. чувство желающаго; жаданье, во́ленье, хотѣнье, стремленье. || Предметъ желаній, желаемое. *Ты мое желанье. Желанье грѣшныхъ погибаетъ.* **Жела́нный,** [*пск.* **жала́нный**. Оп., **жалама́нный, желаба́дный** Опд.], въ обращеніи къ человѣку: милый, любезный, жадо́бный; ласковый, добрый, милостивый. *И незваный, да желанный. Желанныя вѣсти, милъ гонецъ.* **Жела́нникъ** м., **—ница** ж. *тмб.* родъ привѣта, желанный. *Желанникъ Божій*, человѣкъ строгой и святой жизни, богоугодникъ. [|| *Жела́нница* ж. желаніе. || Ожиданіе. *пск. твер.* Опд.]. **Жела́тельный** црк. имѣющій желанье, желающій; || нынѣ: желаемый, вожделѣнный. || *Желательно бы повидаться съ нимъ.* **Жела́тель** м., **—ница** ж. желающій чего-либо; || доброжелатель, радѣтель. **Жела́вчивый,** затѣйливый на желанья, много желающій. **Желада́й** [м.] *пск.* кто льстиво обѣщаетъ много, желая самъ выманить что-либо.

[**Желвако́вый, желва́къ, желва́стый, желва́тый, желвач-, желвецъ, желви́на, же́лвить, желви́ща, желву́шка, желвь, желвяно́й** см. *жолвь*].

Желда́къ м., ([нѣм.] Söldner?), [поль. żołdak], стар. солдатъ, воинъ, ратникъ, служилый.

[**Желдь** см. *жолдь*].

Желе́ ср. нескл., фрн. [gelée], дрожалка, студень, б. ч. изъ плодовъ, ягодъ, или изъ рыбьяго клея, съ прибавкою разныхъ припасовъ.

Же́ледь ж. *пск.* тростинка, камышина, изъ которой дѣлаютъ желейку, отчего и названіе ея, или наоборотъ? См. также *жело́нка*.

Железа́ ж. въ животн. тѣлѣ: клубочекъ, зернистый снарядъ, черезъ который проходятъ особ. пасочные сосуды, для выработки какихъ-либо соковъ; железъ много подъ нижнею скулою и вокругъ шеи, для отдѣленія слюны; опухая, онѣ дѣлаются виднѣе. *Желу́дочная железа*, Pancreas, отдѣляетъ желудочный сокъ. || *Железа́* стар. чума, язва, не разъ опустошавшая Русь и Москву. **Железно́й,** къ железѣ относящ. **Железна́я-трава́** (ошибч. *жельзная*), укладникъ, цыганка, чорная, розовый-чистикъ, Orobus niger. **Желези́стый,** изъ железъ состоящій, обильный ими. **Желе́**[лѣ]**зчатый,** железамъ подобный. **Железя́нка** ж. болѣзнь золотуха, опухоль железъ. || *Железянка*, **железня́нка** ж. растен. Erigeron drœbachensis, горлянка, бѣлоцвѣтка, бѣлокъ. *Железнлика-боровая*, растен. Solidago Virgaurea, золотуха, золотушникъ, костовязь, золотая-розга, золотень, живительная. **Железопы́льникъ** [м.] раст. Adenanthera, првдн. **Железотычи́нникъ** [м.] првдн. Adonestemon. **Желе́зница** [ж.] золотушная опухоль железъ; || скотская болѣзнь мытъ, возгря.

Желе́йка ж. *пск. тул. вор.*, **жале́йка** (жаль?), **жиле́йка** (жи́литься?), дуд(к)а, сопѣлка, сиповка, свирѣлка, чибызга. **Желе́йщикъ** [м.] играющій на желе́йкѣ, дударь. **Желе́йный,** къ ней относящійся. **Желе́й** ж. *пск. твр.* большая дуда, у пастуховъ, съ берестовымъ обвоемъ и раструбомъ.

Жёлкнуть см. *жо́лтый*.

Желна́, [**жо́лня** *вят.*] ж. большой чорный дятелъ, долбила, Picus martius, поѣдающій пчолъ. || *тмб.* *наплывный проспитель; || злонамѣренный, злоязычный человѣкъ; || скупецъ, скряга. || *влд.* кто по́ходя ѣстъ. *Кто дятла прозвалъ дровоскомъ, а желну бортникомъ?* **Желни́ть** *тмб.* неотступно просить, выпрашивать, канючить или клянчить, какъ желна все долбитъ одно мѣсто въ деревѣ. || *влд. желни́ть* или **же́лвить,** походя ѣсть, безпереречь жевать.

[**Желни́ца** см. *жолтый*].

[**Жёлнъ** см. *жолнъ*].

[**Желоби́на, желоби́нка, желоби́стый, жело-**

би́ть, желоби-, желобова́тый, желобови́на, желобо́къ см. *жо́лобъ*].

Желобо́лка ж. *пск.* (желвакъ и балаболка?) шишка, набалдашникъ.

[Желобо́сно см. 2. *жалить*].

[Желобо́чекъ, желобу́шка, желобч-, жёлобъ см. *жолобъ*].

Желому́тъ, —тникъ [м.] *арх.* видъ жимолости, Lonicera Pallasii.

Жело́нка [ж.] трубка, стволъ, дудка; носокъ, рыльце, рожо́къ, отливъ. || Одинъ изъ видовъ земляного бура трубкой. **Жело́ночный**, къ желонкѣ относящійся. **Желонбкъ** [—нка́] м. горн. молотокъ для отбивки на́стыли при чисткѣ плавильной печи и для околачиванія серебряныхъ слитковъ.

[Желт- см. *желтый*].

[Желудева́тый, желудевбй, желуди́-, желу́дка, 1. желудко́вый см. *жолудь*].

[2. Желу́дковый см. *желу́докъ*].

[Желудник-, 1. желудничн- см. *жолудь*].

[2. Желудничн- см. *желудокъ*].

[Желудно́й, желудня́къ см. *жолудь*].

1. Желу́докъ [—дка] м. *(желсить, желни́ть)* родъ мѣшка или нѣсколько мясистаго пузыря, въ которомъ переваривается и усвояется пища животныхъ; онъ лежитъ вплоть подъ болонбю, гусачи́ной, утробною перепонкой (діафрагмой), составляя продолженіе глотки и суживаясь съ другого конца въ кишку. *Желудокъ* жвачниковъ образованъ изъ четырехъ перехватовъ: самая большая полость—*рубецъ*, *брюхови́на*, *кутырь*, *ветрюхъ* или *требушина*; за нею *рукавъ*, тамъ *листовикъ*, *переберйха* или *литбнья* (не *литовье?*) или *книжка*; послѣдній—*сычугъ*, въ которомъ пища окончательно переваривается. *Желудокъ не овчина; не выворотишь. У него, какъ у П. П. Пьтуха Гоголя, весь умъ въ желудкѣ.* || Въ ледникахъ: внутренній срубъ въ ямѣ, гдѣ укладывается ледъ. || Въ шатровыхъ мельницахъ: деревянный кругъ, подъ самымъ колпакомъ, вкругъ стоякá и придѣланной къ нему коляски, которая обращается въ *желудкѣ*. **Желу́дочный**, къ желудку относящ., **желу́дковый**, ему принадлежащій. **Желу́дочная** сщ. ж. горькая водка, настойка. **Ани́сьи-желу́дочницы** народн. день 30 декабря. *На Они́сью-желу́дочницу варятъ свиную требуху.* **Желу́дчатый**, подобный желудку, похожій на него. **Желудни́чная** (жолудь?), раст. Geranium pratense, волкопа?, камчужная, перевязка, придорожная-иголка.

[2. Желу́дбкъ, желудбчекъ см. *жолудь*].

[Желу́дочн-, желу́дчатый см. *желудокъ*].

[Жёлудь см. *жо́лудь*].

Желуне́цъ [—унца́] м. раст. Linaria vulgaris, выдольникъ, выжлякъ, выжлинъ?, жабрей, нутренникъ, плотикъ, котовы-яйца, путникъ, щелчокъ, лепокъ, льнянка, ленъ-дикій, медунка, поскрыпникъ, собачки, песочный-чистикъ.

[Желчеви́къ см. *жолчь*].

[Желче́нье], желчина́ см. *жолтый*.

[Желчник-, желчь см. *жолчь*].

Желыба́ть что, *пск., рлз.* ажлибать, жадно ѣсть ложкою, хлебать. || Бить кого-либо, колотить. —ся, качаться, колыхаться.

[1. Желѣза́ см. *железа*].

[2. Желѣза, желѣзи-, желѣзко, желѣзн- см. *жельзо*].

[Желѣзня́нка см. *железа: железнянка*].

Желѣзо, *юж. зап.* **зале́(и́)зо** ср. металлъ, крушецъ, выплавляемый изъ руды въ видѣ чугуна и выковываемый изъ сего послѣдняго подъ кричнымъ молотомъ. Въ соединеніи съ углеродомъ, оно образуетъ сталь. Въ продажу желѣзо идетъ въ видѣ: *полосового* или *сортоваго*; первое прямо изъ-подъ кричнаго молота; оно бываетъ: *широкое*, *узкое*, *круглое*, *брусковое* пр., второе перековано: *шинное*, *рѣзное*, *листовое* пр. *Ржа желѣзо ѣстъ. Моль одежду, ржа желѣзо, а худое братство нравы тлитъ. Деньги—желѣзо, а платье—тлѣнъ. При рати желѣзо дороже золота. Желѣзомъ и золота добуду. Ржавое желѣзо не блеститъ. Заруби деревомъ на желѣзѣ. Что ощерился, аль желѣзо увидалъ? Въ огнѣ и желѣзо плавко. Въ горну́ и желѣзо надсядется. На то дорогу золотомъ устлали, чтобъ она желѣзо ѣла. Куй желѣзо, пока кипитъ (пока горячо). Лѣзу я, лѣзу по желѣзу на мясную гору?* садиться на лошадь. || *Желѣзо* или мн. **желе́за**, вязи, оковы, кандалы, ножныя, ручныя цѣпи; желѣзныя конскія путы. **Желѣзко, желѣзце** ср. желѣзный обломокъ; мелкая желѣзная, стальная вещь, вставляемая въ какое-либо орудіе или колодку, пр. копьецо стрѣлы́, рѣзецъ рубанка, желѣзная часть долота пр. **Желѣзный**, изъ желѣза сдѣланный, почему-либо къ желѣзу относящійся; подобный желѣзу по крѣпости, жосткости, цвѣту пр. *Желѣзная руда*, изъ которой добывается желѣзо; *желѣзный заводъ*, заведеніе, гдѣ оно выплавляется, выковывается; *желѣзный рядъ*, гдѣ оно продается *желѣзными торговцами*. *Желѣзный сокъ* заводск. брызги и отломки отъ крицы, кричный сокъ. *Желѣзная лошадь*, сѣрожелѣзная, желѣзнаго цвѣта, масти. *Устюжна желѣзная, а люди въ ней каменные*, за осаду ея при самозванцахъ. *Желѣзная дорога*, **желѣза́нка**, чугунка. *Желѣзное колесо тул.* арктическій поясъ. *Желѣзныя руки*, сильныя, но грубыя и неуклюжія. *Желѣзный человѣкъ*, стойкій, твердый; терпѣливый, спорый; || немилосердый, бездушный. *Желѣзное здоровье*, крѣпкое. *Либо желѣзную цѣпь, либо золотую*, добуду. *Ссуды пишутъ на желѣзной доскѣ, а долги́ на пескѣ.* **Желѣзное-де́рево**, бакаутъ, гваякъ; назыв. такъ и др. весьма твердыя тропической породы деревá. **Желѣзный-ко́рень**, раст. Centaurea Scabiosa. **Желѣзная-трава́**, Orobus niger, укладникъ, цыганка-черная, розовый чистикъ. *Желѣзный урокъ* или **желѣзное** ср. стар. пеня, пошлина съ виновнаго, въ пользу властей, за наложеніе оковъ. **Желѣзовая** *лошадь* см. *масть*. **Желѣзистый** прл. содержащій въ себѣ желѣзо. **Желѣзина** [ж.] окалъ, окалина, гарь, огарки; желѣзная, горѣлая блестка, осыпающаяся во время ковки. || Кусокъ, полоса желѣза. **Желѣзня, желѣзня́га** ж. *арх.* желѣзная плиточка въ ладонь, для игры въ бабки, въ козны; битбкъ, битка́. **Желѣзникъ** м. *(железникъ?)* дерево Caragana frutescens, дереза́, чапыжникъ, ошибч. *чилижникъ*, сибирекъ?, кустовая акація. || Ракитникъ, дереза́, Cytisus biflorus. || Equisetum [pratense], хвощъ столярный. || Potentilla argentea, чер-

вичникъ, горлянка, забируха. **Желе́зница,** рыба Clupea alosa, изъ рода сельдей, бѣшенка или верховодка. **Желѣзня́къ** [—яка́] м. торговецъ желѣзомъ. || Общее названіе рудъ, содержащихъ окисленное желѣзо и похожихъ видомъ на камень, а не на желѣзо; болѣе извѣстны: *бурый* и *магни́тный желѣзнякъ*, магнитный камень. || Самый твердый, лучшій кирпичъ, нѣсколько сплавившійся. || Растн. Verbena offic. || Раст. Phlomis pungens, качимъ, перекати-поле. || Раст. Sarrothamnus [vulgaris, Genista] scoparia, жерновецъ, дереза, бобровникъ. || Сказочная разрывъ- или спрыгъ-трава, отъ которой желѣзные замки и запоры разсыпаются; ею же добываютъ и клады. [**Желѣзодоро́жникъ** м. строитель желѣзной дороги, служащій на желѣзной дорогѣ; ср. *міроѣдъ*. **Желѣзнодоро́жный,** относящійся, принадлежащій къ желѣзной дорогѣ. *Желѣзнодорожный мостъ, —ная станція, —ное сообщеніе*]. **Желѣзодѣ́лательный, желѣзодѣ́льный** *заводъ*, желѣзный, выдѣлывающій желѣзо изъ руды. **Желѣзокова́тельный, желѣзока́вный,** относящійся до выковки желѣза въ полосахъ и самыхъ крупныхъ вещахъ. **Желѣзоплави́ленный, желѣзоплави́льный, желѣзопла́вный,** относящійся къ выплавкѣ желѣза; *—заводъ, —ая печь*. **Желѣзорѣ́зный,** служащій къ рѣзкѣ желѣза; *—заводъ, —станъ*.

Же́ля ж. стар. жаль, сожалѣніе, печаль, грусть, скорбь, отъ этого **желе́ти** (Руск. правда), лишаться чего-либо, терять.

[**Жеман-,**] **жема́ниться,** [**жема́ниха, жема́нка, жема́нъ, жема́нница, жемер-**] см. 1. *жать*.

Жемжура́ ж. *тул.* скорая, бойкая, вертлявая женщина, провора. **Жемжу́рка,** —**рочна** умал.; || также народная пляска, съ вертлявыми, не всегда пристойными выступками. **Жемжу́рить,** жужжать или болтать безъ умолка, тарантить; || сплетничать.

[**Жемк-, же́мни, жемну́ть, жёмный,**] **жемо́къ,** [**жемо́чекъ, жему́л-**] см. 1. *жать*.

Же́мчу́гъ [род. —**уга,** —**у́га,** —**угá**], стар. *женчюгъ*, м. собир., самородные шарики, образующіеся въ раковинахъ, особ. въ **жемчу́жницѣ** ж., причисляемые къ драгоцѣннымъ украшеніямъ и употребляемые то борка́ми и бусами, то въ различной обдѣлкѣ, какъ каменья. *Индійская жемчужница*, аникулъ, перловка, Meleagrina, Mytilus, а рѣчная — Unio. *Китайскій жемчугъ*, крашеный перламутръ. *Доброе словко въ жемчугъ ходитъ. Жемчугъ гарнцами пересыпаютъ*. **Жемчу́жина** ж. одно зерно самокатнаго жемчуга; крупное: *бурмитское. Пшеничку ячменное зерно жемчужины дороже*. || Рѣдкость, драгоцѣнность, особ. о красавицахъ. **Жемчу́жный,** изъ жемчуга состоящій, къ нему относящійся. *Жемчужная раковина*, жемчужница. *Жемчу́жная-ма́тка*, перламут(р)ъ, каменистая оболочка жемчужнаго блеска внутри нѣкоторыхъ раковинъ. *Жемчужный блескъ*, схожій съ блескомъ жемчуга. [*Жемчужная болѣзнь*, **жемчу́жница** ж. ветер. бугорчатка (Tuberculosis, нѣм. Perlsucht) у домашнихъ животныхъ; чаще всего у рогатаго скота, но также и у куръ. Ак.]. **Жемчу́жное** с. ср. всякій жемчужный уборъ, нарядъ. **Жемчу́жникъ** м. торгующій жемчугомъ. || Кокошникъ, сорока, украшенная жемчугомъ. || Жемчужная дѣвичья подпизь. || Наросты на оленьихъ рогахъ. **Жемчу́житься,** о дѣвицѣ, спесиво красоваться, непомѣрно дорожа собою.

Же́мшура? ж. *кстр.* кошура, кошурка, кошка. См. *жемжура*.

Жёмъ, [**жёмы,**] **жемыха́ть,** [—**ся,**] **жемь,** [**жема́ть**] см. 1. *жать*.

Жена́ [мн. им. **жо́ны,** род. **жонъ**] ж. вообще женщина, замужняя женщина; супруга, баба. *У боярина семь дочерей: будетъ изъ нихъ и смерть, и жена. Дѣвкою полна улица, женою полна печь*, гулянье и хозяйство; пироги въ печи, дѣти на печи. *Плохой мужъ въ мошну, добрая жена по дворамъ*, по́ міру. *На чужемужню жену не заглядывайся. Солдатская жена*, ружье. *Худо дѣло, коли жена не вельма. Чотки не спасутъ, а жена рая не лишитъ. Хорошая невѣста — худая жена. Молода годами жена, да стара норовомъ. Хороша жена, да завистлива. Добрая жена домъ сбережетъ, плохая рукавомъ растрясетъ. Счастливъ игрой, да несчастливъ женой. Не закладывайся за овинъ, за мерина, да за жену!* сгоритъ, убѣетъ, согрѣшитъ. *Не вѣрь коню въ полѣ (холѣ), а женѣ въ домѣ (въ волѣ). Не всякая жена мужу правду сказываетъ. И дура жена мужу правды не скажетъ. Мужъ не знаетъ, гдѣ жена гуляетъ. Жена мужа любила, въ тюрьмѣ мѣсто купила! Жена не сапогъ (не лапоть), съ ноги не скинешь. Кто женѣ волю даетъ, самъ себя окрадываетъ* или *бьетъ. Худо мужу тому, у котораго жена большая въ дому. Богъ волѣ да жена, коли волю взяла! Изъ дому жена, изъ лѣсу змѣя*, выживаютъ. *Силѣнъ хмель, сильнѣе хмеля сонъ, сильнѣе сна злая жена*, и спать не даетъ. *Злая жена—засада спасенію. Злая жена сведетъ мужа съ ума. Желѣзо уваришь, а злой жены не уговоришь. Злая жена, битая бьется, укрощаемая бьется, въ богатствѣ зазнается, въ убожествѣ дружихъ осуждаетъ. Отъ пожара, отъ потопа, отъ злой жены, Боже, охрани! И моя жена кранива, да на нее морозъ палъ! Не мужъ въ мужьяхъ, кѣмъ жена владаетъ, не работа въ работахъ, подъ женками возъ возити! Бей жену до дѣтей, а дѣтей до людей. Мужъ съ женой бранится, да подъ одну шубу ложится. Мужъ съ женой ругайся, а третій не мѣшайся. Жену съ мужемъ некому судить, кромѣ Бога. Жена отъ мужа на пядень, а мужъ отъ жены на сажень. Отдай жену въ люди, а самъ и такъ. Все вмѣстѣ, а жёны пополамъ*, т. е. особо. *Безъ жены, безъ кошки, а безъ мужа, безъ собаки*, некому оберегать. *Не у всякаго жена Марья, кому Богъ дастъ. Не на жену съ пенькомъ, что сынъ косой. Одной женой, да одной кобылой поля не удобришь. Сбылъ бѣду, какъ сосѣдову (какъ попову) жену. Была жена, да корова сожрала; да кабы не стогъ сѣна, самого бы съѣла! Дважды жена мила бываетъ: какъ въ избу введутъ, да какъ вонъ понесутъ!*

Женота́ [ж.] собр. *юж.* женщины, бабы, бабьё, же́нство, женскій полъ. *Женста да дѣтвора.* **Жено́цкій** *юж. зап.* женскій. **Женова́ть,** быть женою, замужнею, замужемъ, пртвп. *дѣвовать, дѣво́нить, дѣви́чить*. **Же́ни́ще(а)** стар. и нынѣ невѣнчанная сожительница, наложница, или незаконно вѣнчанная, напр. четвертая, или разводка, или || брашно, негодная жена **Жо́нка** ж. умал. жо-

пушка, жбночка, вообще женщина, баба, жена и вдова простолюдина: *солдатская, крестьянская жонка. Бей жену къ обѣду, а къ ужину опять, безъ боя за столъ не сядь!* Иногда противополагается мужчинѣ; женщина или женскаго пола; || *арх.* поденщица (Шейнъ); || *спб.* самка животныхъ вообще, особ. птицъ. **Жбночка, жбнушка** ж. умал. жонка. || *прм.* сошная разсоха оканчивается книзу *двумя ногами* или *пальцами*, на которые насаживается по желѣзу: на длинный палецъ *ральникъ*, на короткій *жбночка. Жбнушка душка, что пухова подушка.* **Жéнщина** ж. лицо женскаго пола, противн. *мужчина;* жена или жонка, не дѣвица. [*Публи́чная жéнщина,* **разгу́льная жéнщина, жéнщина лёгкаго поведéнія,** проститутка; см. *публичный, разгульный*]. **Жéннинъ, жéнинъ,** [**жóнинъ**], **жéнній,** принадлежщ. супругѣ, женѣ. *Вдетъ женя родня: растворяй ворота; пдетъ мужня родня — запирай ворота!* **Жéнскій,** принадлежащій, свойственный женщинамъ, женскому полу, для него назначаемый, къ нему относящ. *Женскій полъ,* женщины, самки. *Женскій родъ* грамат. слово или окончанье, означающее *она* (не онъ и не оно). *Женскій стихъ, — ая рѣчка,* оканчивающаяся хореемъ, либо добавочнымъ коротким слогомъ. *Женскій сафиръ,* блѣдный. *Женскій обычай, что впередъ забывать. Женскихъ прихотей не перечтешь. На женскія прихоти (причуды) не напасешься. Псовая болѣзнь — до поля, а женская — до постели.* **Жéнское** ср. мѣсячное, очищенье, рубашечное, на себѣ, крови. **Жéнство** ср. совокупность свойствъ женщины или **жéнственность** ж. это послѣднее относится до однихъ нравственныхъ качествъ женщины. *Мужчину мужество краситъ, а женщину женство* или *женственность.* || *Женство,* женщины, женскій полъ; всѣ жбны, вдбвы и дѣвицы. *Все женство вышло ей навстрѣчу.* || Мѣсячное, рубашечное или на себѣ. **Жéнственный,** въ комъ или въ чомъ есть женственность. **Жéнствовать,** быть женою или женщиною вообще. **Жени́ть** кого, обрачить, засупружить, обабить, оженить; дать кому-либо жену, соединить брачно съ женою. *Видалъ ли радость, жéнивалъ ли сына?* || *Барышникъ женилъ его ладно,* надулъ. [|| *Ужъ какъ я его женилъ по уху, такъ и глаза куды дѣлись,* ударилъ. *пск. твер.* Опд.]. *Оженить сына. Поженили всѣхъ. Разженить нельзя.* **Жени́ться,** о мужчинѣ, обрачиться, взять, поять за себя жену, вѣнчаться. *Жениться, не хлопать надпть. Женишься разъ, а плачешься вѣкъ. Родился малешенекъ, женился глупешенекъ. Идучи на войну, молись; идучи въ море, молись вдвое; хочешь жениться, молись втрое. На что было жениться, коли рожь не родится? На что жениться, коли рожа не годится! Жениться не долго, да Богъ накажетъ: долго жить прикажетъ! Хотѣлось постричься, а довелось жениться!* или наоборотъ. *Жениться — бѣда, не жениться — другая; а третья бѣда — не дадутъ за меня! Не кайся, рано вставши, да молодъ женившись. Не страшно жениться, страшно попа еднать,* напимать, платить, зап. *Женись — плати попу, крести — плати, умирай — плати; ужъ за одинъ бы разъ померъ, да и заплатилъ! Не страшно жениться, а страшно къ попу приступиться. Же́нится, перемѣ́нится. Жени́ться, перероди́ться. Кто на Казанской женится, счастливъ будетъ,* 22 октб. *Здравствуй, женившись, да не съ кѣмъ жить! Напекла, наварила, хоть отца съ матерью жени! Женилъ бы тебя!* сказалъ мужикъ въ сердцахъ упрямому мерину, который задурилъ. *Женится медвѣдь на коровѣ, ракъ на лягушкѣ. Питеръ женится, Москва замужъ идетъ. Женится Иванъ-Великій на Сухаревой башнѣ, въ приданое беретъ четыре калашни!* на спросъ: чья свадьба? **Жене́нье** ср. дѣйст. по гл. на *ть* и *ся.* **Женьба́, жени́тьба, жени́тва** ж., црк. **жени́тство** ср. супружество, бракъ, бракосочетанье, соединенье четы подъ вѣнцомъ. *Женитьба есть, разженитьбы нѣтъ. Женьба не гоньба, поспѣешь.* **Жени́вый** *тул.* женатый (Шейнъ). **Жени́мый** прч. унтрб. въ смыслѣ: годнаго или способнаго для женитьбы. *У него два женимые сына.* **Жени́тебный,** къ женитьбѣ относящійся. **Жени́тель** м., **—ница** ж. кто оженилъ кого-либо, устроилъ бракъ. **Жени́хъ** [**—иха́**] м. сговорившій себѣ невѣсту или сговоренный съ невѣстою; суженый, заручонный, иногда и обручонный. || Въ болѣе общемъ значеніи всякъ прінскивающій себѣ невѣсту, намѣренный жениться и даже всякъ достигшій полныхъ лѣтъ, брачнаго возраста, молодой мужчина. || *прм.-ок.* всякая баба мужа своего, до старости, зоветъ *женихомъ. Изъ кута по лавкѣ — все женихи! Худой женихъ сватается, доброму путь кажетъ. Это не женихи, а* **женишо́нки** *да* **жениши́шки. Женишúще** укорн. въ свдб. припѣвахъ. **Женишо́къ** *съ поготокъ. Матушка Параскевья, пошли* **женишка́** *поскорѣе!* **Женихóвъ,** женіху принадлежащій. *Не въ чью голову, въ женихову!* **Женихóвъ пиръ** *ниж.* бываетъ для родителей его и поѣзжанъ наканунѣ свадьбы, когда невѣста идетъ съ воемъ въ баню и на дѣвичникъ. **Женихóвскій,** женихамъ свойственный. *Это не поженихóвски,* такъ добрые, путные женихи не дѣлаютъ. **Женишо́нкинъ, жениши́шкинъ,** презрит. **Женишúться** *влд.* принимать на себя видъ жениха, походить на женіха. **Женихáться** *южн.* волочиться, водиться съ дѣвками. **Женишо́нкаться,** приволáкиваться для одной забавы. **Женáтый,** женившійся, появшій жену, вѣнчаный, не холостой. *Женатая-постель спб.* двуспальная или брачная, супружеская. *Постой, холостой, дай подумать женатому! Много выбирать, женатымъ не бывать. Женатые грѣшатъ, да не плачутся; а мы грѣшимъ, да каемся,* говор. раскольники. **Жени́ма** ж. стар. незаконная сожительница, невѣнчаная жена. **Жени́мищъ** м. стар. сынъ женимы, незаконный; небрачный сынъ. **Женода́вица** ж. день св. Великомученицы Екатерины, 24 нояб. **Женолю́біе** ср. пристрастіе къ женщинамъ. **Женолюби́вый,** страстный къ женщинамъ. **Женому́дрый,** у кого мудрая жена. **Женому́жество** ср. состояніе двуспастнаго, двуполаго. || Двадцатый классъ растеній по системѣ Линея. **Женонейстовство, женобѣ́сіе** ср. похотливость, плотская страсть, неномѣрное женолюбіе, иногда по болѣзненному состоянію. **Женонейстовый,** одержимый женобѣсіемъ. **Женонра́вный,** правомъ похожій на женщину. **Женообра́зный,** видомъ или образомъ похожій на

женщину. **Женоподо́бный**, женоправный или женообразный, или и то, и другое. **Женопокори́вый, женопоко́рный, женопоко́рч(рл)ивый**, покорный женѣ, женщинамъ. **Женопоко́рность, женопоко́рливость** ж. свойство, качество это. **Женоуго́дливый**, —покорливый, —любивый, бабій угодникъ. **Женоуго́дливость** ж. свойство это. **Женоуго́децъ** [—дца], **женоуго́дникъ** [м.] женоугодливый мужчина. **Женоупра́вство, женовла́стіе** ср. начальствованье женщины гдѣ или чѣмъ-либо.

Жени́рова́ть кого, [нѣм. genieren отъ] фриц. [gêner], стѣснять, затруднять или безпокоить, причинять неудобство. **—ся**, стѣсняться чѣмъ-либо, не смѣть, не рѣшаться по скромности, опасаться стѣснить кого-либо.

[**Женит-, жени́ть, жени́тьба, жених-, жениш-, же́ни́ще(а), жёнка, женн-, жено-, женск-, женств-, же́нщина** см. *жена*].

Жень ж. (литвс. гейписъ) стремянки, лазиво, спасть для лаженья борти, добычи меда.

[**Женьба́** см. *жена*].

Жепта́ться, жепти́ться *тул. кур.* горевать, огорчаться; роптать, негодовать (Шейнъ).

[**Жера́ва** см. *жарава*].

Жераве́цъ, жера́ви́ть см. *жаравецъ*.

Жерави́ка см. *жарови́на*.

[**Жера́въ** см. *журавль*].

[**Жера́вый** см. *жаравецъ*].

Жерва́ или **жерства́** ж. *сам.* ѣда, пища *(жрать)*.

[**Же́рвица** ж. большая удочка, крючокъ. *оренб.* Опд.].

[**Жердево́й** см. *жердь*].

Жерделе́, мн. **жерделы́**, *дон.* дерево и плодъ абрикосъ, априкосъ, курега́, желтосли́въ, Armeniaca vulgaris.

Жердь, жерди́на ж., умал. **жо́рдка** или **жо́рдочка, жерди́нка, жерди́ночка, —нушка**, увел. **жерди́ща** ж. сравнительно тонкій и длинный шестъ, тонше и длиннѣе *слеги́;* срубленное цѣликомъ и очищенное деревцо, особ. хвойное, рослое и тонкое. || Горн. желѣзная полоса, служащая рычагомъ при подъемѣ крицы. || *Жерди́нка, жо́рдочка*, подвѣсная жердь въ крестьянской избѣ, въ кути́, для одежи; вѣшалка. [**Жерди́нина** ж. жерди́на въ значеніи единицы. *пск. твер.* Опд.]. **Жерди́ще** ср. багровище, жердь или шестъ для насадки багра, крюка ипр. *Жордочка тонка, да козочка прытка. На одномъ солнышкѣ (одной жордочкѣ) онучи сушили*, по дружбѣ, по родству. **Жо́рдки** [род. **—докъ**, ж.] мн. *арх.* ловушка на рябчика: на двухъ колахъ укрѣпляется жердь, съ пучкомъ рябины на концѣ, загороженной силко́мъ. **Жердево́й**, изъ жердей состоящій, сдѣланный; *—лѣсъ, —заборъ*. **Жердяно́й**, изъ жердей сдѣланный, **жердча́тый**. **Жерди́стый** *молодежникъ*, уже годный на жерди. **Жерди́нковый, жо́рдочный**, къ жердинкѣ относящійся. **Жерди́ла** и **жердя́й** м. долговязый человѣкъ, оглобля, верста, особ. поджарый. *Великъ жердяй, да жи́докъ; малъ коротышъ, да крѣпышъ*. **Жердо́вникъ, жерди́нникъ, жердня́къ** [—яка́, м.] собр. растущія или срубленныя жерди, **жердьё** ср. собир. заборникъ, прясельникъ. || *Жердо́вникъ?*, кустъ Spiræa Ulmaria, таволга, бате́ръ, бѣлоголовникъ. **Жердови́ще** ср. мѣсто, гдѣ жердинникъ сплошь вырубленъ. *По жердовищу* (хвойному) *пошолъ березнякъ*. **Жёрость**, [**жо́рость** ж.] крупнѣе жердей и прясельника, тонше бревенъ. **Жерди́ть** *прясла*, городить, вкладывать жерди, разбираемыя по снятіи осенью хлѣба. *Лѣсокъ сталъ* **жерди́ться**, молодыя хвойныя деревья выбѣгаютъ, становятся годными для жердей.

Жерёбая см. *жеребецъ*.

Же́ребей, же́ребій м., мн. **же́ребьи** или **жере́бья́**, *ол.* **жерёбы; жеребеёкъ** [**—бейка́**, м.], собир. **жеребьё** [ср.] кусочекъ, отрубочекъ, отрѣзокъ, частица крошенаго, рубленаго; иверень, отломокъ. *Искрошивъ хлѣбъ на жеребья, подсушить. Изруби свинецъ на жеребья.* || Отлитая по калибру ружья стопочка, вмѣсто пули. *Волка бьютъ жеребейками.* || Такой же отрѣзокъ съ мѣткою, для метанья и рѣшенья судьбою, счастьемъ чего-либо спорнаго. Отъ этого *метать же́ребій* или мн. *же́ребьи*, **же́реби, жеребьева́ть, жеребну́ть** или **жеребьева́ться**, опредѣлять посредствомъ же́ребья долю или судьбу; народъ мечетъ жеребій мѣдною монеткой, помѣчая ее зубами, или копаясь по веревкѣ; грошъ этотъ, голышъ или чѣмъ мечутъ жеребій, назыв. **жеребе́йка** ж. *вост.*, а *жеребій*, или **жре́бій**, участокъ, доля, пай, доставшійся въ надѣлъ по жеребью, или вообще || рокъ, судьба, участь-доля, счастье. Мѣстами, названіе жеребья перешло на участокъ земли́, достающійся мужику *по жеребью. Каждому свой жребій. Отъ же́ребья (жребія) не уйдешь. Жеребій сыщетъ. Жеребій — святое дѣло*, безспорное. *Жеребей — Божій судъ. Жеребей метать, послѣ не хлопотать*, не пенять. *Таланецъ — братецъ, жеребеёкъ — батюшка. Жеребей — дуракъ: родного отца въ солдаты отдастъ!* **Жеребьёвый, жеребьево́й**, къ жеребью относящ., по же́ребью доставшійся; чередной по жеребью, рѣзвый *ур.-казч.*, кому жеребій достался. **Жеребьёвщина** или **жеребо́вка, жеребьёвка** ж., *сѣв. вост. кур.* **жеребьи́ха** ж. разборка жеребьевъ по рекрутству у казенныхъ крестьянъ. *Ребятъ повели въ волость на жеребьевку*. **Жеребьевщи́къ** [**—ика́**], **жеребе́йникъ** [м.] участникъ въ жеребьѣ, въ жеребьёвкѣ, ипр. пайщикъ въ землѣ, которую дѣлятъ по жеребью для посѣва; идущій въ жеребей на рекрута ипр. **Жеребьева́тый**, крошеный, крупной крошки, рѣзки, изъ жеребейковъ состоящій. [См. *жре́бій*].

Жеребе́цъ м. самецъ лошадь, некладеный конь; также самецъ оселъ, верблюдъ. *Конь* или *лошадь* общее названіе; *меринъ* — легчоный; *кобыла* — самка. || *Сиб.* видъ сокола, но побольше, Falco lanarius, балабанъ. || Морская-соро́ка, куликъ-соро́ка, Hæmatopus ostralegus. [|| Здоровый, крѣпко сложенный мужчина]. **Жеребчи́ща** увел. *У лихого* **жеребца́** *косякъ цѣлъ. Сивый жеребецъ черезъ ворота глядитъ!* мѣсяцъ. *Сивый жеребецъ во все царство ржотъ?* громъ. **Жеребцо́въ**, ему принадлежащій; **жеребе́цкій, жеребцо́вый**, къ нему относящійся. **Жеребя́** ср., **жеребёнокъ** [род. **—нка**, мн. **—бя́та**] м. лошадиный дѣтенышъ; на другое лѣто онъ *однолѣтокъ* или *лонша́къ*, на третье *двулѣтокъ, стригунъ*, а тамъ трехлѣтокъ и идетъ въ упряжь. || Осленокъ, верблюжонокъ, оленій дѣтенышъ. *Кобыла за дѣломъ, а жеребенокъ и такъ. Если жеребенокъ по*

зарямъ много играетъ, волки съѣдятъ. **Жере́бчикъ** умал. Жеребенка, для различія, назыв. *жере́бчикомъ* и *кобы́лкой. Мышиный жеребчикъ,* старый, худощавый щоголь и волокита. **Жеребя́чій,** къ жеребцу, либо къ жеребенку относящійся. [**Жеребя́чья (—я́чая)** *порода,* дурья порода, презрит. о попахъ]. **Жеребя́тина** ж. конина, конское или жеребячье мясо. || Жеребячья падаль. **Жерёбая** кобыла, верблюдица, ослица; искаж. гов. берёжая; сносная, сужеребая, беременная. [**Жерёбокъ, —бка,** м. кожа съ жеребенка. *кур.* Опд.]. **Жереби́ться,** рожать или приносить жеребенка. **Жеребя́тница** ж. кобыла, приносившая жеребятъ. **Жеребя́тникъ** м., **жеребя́тня** ж. хлѣвокъ или конюшенка для жеребятъ. || Бранно повѣса, особ. связавшійся съ малыми ребятами.

[**Же́ребій, жеребну́ть, жеребо́вка** см. *жеребей, жребій*].

[**Жерёбокъ, жеребц-, жере́бчикъ, жеребчи́ща** см. *жеребецъ*].

[**Жеребьё, жеребьев-, жеребьи́ха** см. *жеребей*].

[**Жеребя́, жеребя́т-, жеребя́чій** см. *жеребецъ*].

Жереви́ка ж. журавика или жаровика, растеніе и ягода клюква. [Ср. *жарава, жаровина*].

[**Жерелёкъ,**] **жере́лить,** [**жерелк-,**] **жере́ло́,** [**жерёлокъ, жере́ль-**] см. *жерло.*

[**Жерёнки, жерённ-, жерёнокъ** см. *жорновъ*].

Же́рестъ см. *жестеръ.*

Же́рехи [ж. мн.] *тамб.* бусы, носимыя женщинами (Наум.).

Же́рехъ м. конь-рыба? или конекъ, рыба Syngnatus hippocampus? **Же́реховъ,** ему принадлежащ. **Же́реховый,** къ нему относящ.

[**Жере́цъ, —рца́,** м. хлопотливый человѣкъ. *ряз.* Опд.].

Жерли́ка, жерли́ца [ж.] *(жрать)* закидная, становая уда на щукъ, доро́га: крючокъ на проволокѣ въ поларшина, чтобы щука не перекусила лёсы; *тара́шка* насаживается, а удилище втыкается на ночь въ берегъ. **Жерли́чный,** къ жерлицѣ относящійся. **Жерли́чникъ** м. рыбакъ, который ловитъ жерли́цей.

[**Жерли́на, жерли́ночка, жерли́стый** см. *жерло*].

[**Жерли́ца** см. *жерлика*].

[**Жерли́чко** см. *жерло*].

[**Жерличн-** см. *жерлика*].

Жерло́, *юж. вост.* **жере́ло** ср., [**жерело́.** Ак.], [**жиряло́** ср. *ворон.* Опд.], умал. **жерёлко, жере́льце, жо́рлышко, жерли́чко, жерли́шко** ср., **жерлови́нка, —и́ночка,** увел. **жерли́на, жерлови́на** ж., **жерли́ще** ср. отверстіе въ родѣ провала, раструба; отверстіе до самой глубины какой-либо пустоты, путра́. *Жерло пушки, горлача́* (горшка); *жерло огнедышащей горы́,* кратеръ. || Пасть, горло, зѣвъ (отъ гл. *жрать*). || *Нвг.* мѣсто подъ мостомъ для прохода барокъ, пролетъ, просторъ. || *Юж. зап.* ключъ, родникъ. *Кровь жере́ломъ бьетъ.* || *Жере́ло,* [**же́рело** ср. Ак.] горло, пасть, хайло́; || горланъ, горлопай, крикунъ. **Жерло́вый,** къ жерлу относящс. **Жерли́стый,** съ большимъ, широкимъ жерломъ. **Жерло́вка, жерля́нка** ж. растн. Crateria, првдн. || *Сѣра жерля́нка,* садящаяся у жерла, у трещинъ огненныхъ горъ. || *Жерлянка,* родъ жабъ, Bombinator. **Жере́лить** *юж. зап.* течь струей, какъ изъ гвоздя, изъ жерла́. || Кричать, орать, шумѣть, браниться. **Жерёлокъ** [**—лка**] м., [**жире́лья** ж. *ворон.* Опд.] ожерелокъ, ожерелье или боро́къ, ошейникъ. *Надѣнь на теленка жерелокъ. Продай муженекъ корову, купи муженекъ жерёлокъ!* || *Смл.* шейный платокъ. || *Вор.* воротъ, воротникъ рубашки. *У горленки чорный жерелокъ* или *жерелковый ошейникъ.* **Жерелёкъ** [**—лька́,** м.] жерелокъ; борокъ; воротничокъ. *Купья щубка, бобровый жерелёкъ,* пѣс. **Жерелки́** м. мн. *сиб.* ожерелье, пронизки, борочекъ, монисто. **Жерелко́вое** *монисто.* **Жере́льчатый,** съ жерломъ, съ раструбомъ; || сдѣланный въ видѣ, на подобіе борка, ожерелья.

Же́рникъ м. *пск.* атаманъ рыбной ватаги (отъ жиръ, жирото́нный?).

[**Жернов-, жерноклю́й, жерноко́въ, жерноло́м-, жерносѣ́къ, жёрнъ, жерня́, жерня́къ, жерня́та** см. *жорновъ*].

[**Жерови́ка, —и́на** см. *жаровина*].

Жерови́ть, вздымать, приподымать рычагомъ. *Поджера́вливай смѣлѣе! Избу́шка перекосилась, надо вы́жеровить.* [Ср. *жаравецъ*].

[**Жерови́ца** см. *жаровина*]

[**Жеро́нки** см. *жорновъ*].

[**Жёрость** см. *жердь*].

1. **Жерства́** ж. *запд.* жества́, дресва, крупный песокъ, крупнѣе дресвы; искрошенный или разсыпчатый песчаникъ въ пласту. || Первый слой каменистой подпочвы, подбутъ; подземъ, подземокъ холодный, изъ жосткой глины.

[2. **Жерства́** см. *жерва*].

[**Жёрсткій** см. *жосткій: жорсткій*].

Же́ртва ж. пожираемое, уничтожаемое, гибнущее; что отдаю или чего лишаюсь невозвратно. || Приношенье отъ усердія божеству: животныхъ, плодовъ или иного чего-либо, обычно съ сожиганіемъ; || отреченіе отъ выгодъ или утѣхъ своихъ по долгу или въ чью-либо пользу; самоотверженье и самый предметъ его, то, чего лишаюсь. || Пострадавшій отъ чего-либо есть *жертва* причинъ этихъ. *Одинъ бываетъ невинною жертвою злонамѣренности, другой же необузданности своей. Приносить жертву долгу, отечеству, признательности. Отдать* или *предать что-либо, кого-либо на жертву,* дать погибнуть, покинуть въ бѣдѣ, предать. [**Же́ртва** *обще́ственнаго темпера́мента,* нравственно погибшая женщина, проститутка]. **Же́ртвище** ср. идольское требище, капище. **Же́ртвенный,** къ жертвѣ вообще относящс., для нея предназначенный. || *Арх.* напрасный, клеветной, обидный. *Это поклепъ жертвенный.* **Же́ртвенная, —ныхъ,** ср. мн. црк. что приносится въ жертву. *Закла́ть жертвенная.* || *Жертвенная* ж. комната, мѣсто или просторъ, гдѣ совершается жертвоприношенье; жертвище, капище, требище. **Же́ртвенникъ** м. возвышеніе различнаго вида, столикъ, отрѣзокъ столба съ украшеніями, для принесенія жертвъ божеству, по обрядамъ вѣры; онъ же служилъ иносказательнымъ изображеніемъ любви, дружбы, признательности. || *Же́ртвенникъ,* црк. **же́ртовникъ** м. въ церквахъ нашихъ, освящонный столъ на лѣвой сторонѣ алтаря, для приготовленья на немъ безкровной жертвы, а по древнему обычаю: мѣсто, смежное съ алтаремъ, гдѣ

принима́лись просфоры во время проскомидіи. **Же́ртвовать** что, чѣмъ, приносить въ жертву, отдать на жертву, не щадить, выдавать кого, что-либо; лишать себя чего-либо добровольно, для пользы другихъ или иныхъ видовъ. *Жертвуя рублемъ, пріобрѣлъ тысячи. Жертвуй головою, не жертвуй душою.* **Же́ртвую** *на погорѣльцевъ двѣсти рублей.* [*Богатые паны жертвовали іезуитамъ фундуши на содержаніе ихъ монастырей и школъ.* Костом. *Жертвовать жизнью.* Krn.]. *Приказано жертвовать на общеполезныя заведенія,* полицейское объявленіе. —**ся** безл. быть жертвуему, приноситься въ жертву. **Же́ртвованье** ср. длит. дѣйст. по глг. **Же́ртвователь** м., —**ница** ж. жертвующій. Слова сложныя, какъ: **жертвоистяза́тель, жертвоприноше́нье, жертвопріи́мецъ** ипр. понятны по себѣ.

Жеру́ха, жерю́ха ж. растеніе кроссъ, употр. въ салатѣ, садовый-хрѣнъ, хрѣно́къ, Lepidium sativum, *жеруха-садовая. Ж. степная,* L. campestre. *Ж. дикая,* клоповникъ, собачьи-пожитки, Lep. ruderale, вонючка, лихорадочная, метеличникъ; изъ него вяжутъ платяныя метелки. *Жеруха-рѣжуха?,* Sisymbrium nasturtium, водяной-хрѣнъ?, пастурція.

Жерцъ м. стар. (жрецъ) *тмб.* взяточникъ, притѣснитель, грабитель, обиди́къ. **Же́рчій** стар. жрецу, жерцу принадлежащій. **Жерцова́ть** *тмб.*, **жерыха́ть** *твр.*, жу́щерить, жрать, лопать.

[**Жерю́ха** см. *жеруха*].

Жёска см. *жо́ска.*

Жестака́нъ, жестока́нъ [м.] *пск.*, стар. **достака́нъ**, стаканъ (отъ *жесть?* и *доща́нъ?*).

[**Жества́, жесте́ль** см. *жо́сткій*].

Же́стеръ, жо́стеръ м. или **жесть** [ж.] растеніе крушина-колючая, придорожная-игла, Rhamnus catharctica, **же́рестъ** или **жо́стикъ**, проскурина, бирючина; || Rhamus Frangula, крушина хрупкая, настоящая, болдак(и?)ъ, собачья ягода, карлушина, медвѣжина. *Же́стеръ* или *жесть таловая,* Rhamnus lycioides. || *Жесть,* **жость** [ж.] бирючина, растеніе Ligustrum vulgare.

[**Же́стить, жёсткій, жёсткнуть, жестко-** см. *жосткій*].

[1. **Жестока́нъ** см. *жестаканъ*].

[2. **Жестока́нъ** см. *жестокій*].

Жесто́кій, [*жесто́къ,* **жестока́,** *жесто́ко,* **жесто́кб**], *на съв.* жосткій, и встарь то же, но будучи произносимо: *же́стокій.* ||Нынѣ употр. только въ переносн. знч.: немилосердый, немилостивый, безжалостный или безчеловѣчный, незнающій жалости, сожалѣнія, сочувствія; безмѣрно строгій, суровый, тяжкій или мучительный, невыносимый, бѣдственный, неодолимо грозный, неумолимый. *Жестокій человѣкъ жестоко и караетъ. Жестокая разлука жестокою печалью поражаетъ. Жестокій трудъ, работать въ жестокую стужу и на жестокомъ вѣтру.* **Жесто́кость** ж. жосточь, свойство жестокаго, гов. о челов., о судьбѣ, о стихіяхъ ипр. **Жесто́чество** ср. ожесточенье, закоренѣлое упрямство, закоснѣлость, упорство. **Жесточи́ть** кого, что, ожесточать, дѣлать жестокосердымъ, чорствымъ. **Жесточа́ть,** становиться жестокимъ, свирѣпѣть. **Жесто́чествовать,** производить жестокости, нейстовать. **Жестока́нъ** м. *арх.* жестокосердый, стяжательный, скряга. **Жестоконра́вный,** у кого звѣрскій, злой, жестокій нравъ. **Жестоконра́віе** ср. свойство это. **Жестокосерде́чный, жестокосе́рдый, жестосе́рдый,** звѣрскій, безжалостный, нечувствительный, немилосердый или несочувствующій. **Жестокосерде́чіе, жестокосе́рдіе, жестосе́рдіе** ср. свойство, принадлежность эта. Въ сложн. слов. церк. *жесто́кій* означ. жо́сткій, грубый; усѣчон. произн. *же́стокъ* (какъ [?] въ русск. отъ *жо́сткій);* это же произнош. малорусск. въ знач. *жесто́кій.*

[**Жёстость, жестота́** см. *жосткій*].

[**Жесточа́ть, жесто́честв-, жесточи́ть** см. *жестокій*].

[**Жёсточь** см. *жосткій*].

Жесть м., фрнц. [geste], тѣлодвиженіе человѣка, нѣмой языкъ, вольный или невольный; обнаруженіе знаками, движеніями чувствъ, мыслей.

1. **Жесть** ж. или *бѣлая жесть,* вылуженное сплошь и съ обѣихъ сторонъ оловомъ листовое желѣзо. *Англійская* или *двойная жесть,* толстая и гуще вылуженная. *Травлёная* или *тра́вчатая жесть,* вытравленная слегка кислотою и покрытая краскою и лакомъ. **Жестяно́й,** изъ жести сдѣланный, къ ней относящійся. **Жестя́нка** ж. жестяной ящичекъ, коробочка, трубка ипр. **Жестя́ночный,** къ жестянкѣ относящійся. **Жестяни́къ** [—ика́] м. работающій вещи изъ жести, изъ листового желѣза и латуни. **Жестя́ница** ж. жестянка. **Жестянико́въ** *паяльникъ,* жестянику лично принадлежащій. **Жестяни́чій,** жестянникамъ или промыслу ихъ свойственный. **Жестяни́чное** *ремесло.*

[2. **Жесть** см. *жестеръ*].

[**Жестѣль, жестѣть** см. *жосткій*].

[**Жестян-** см. 1. *жесть*].

Жето́нъ м., фрнц. [jeton], медаль, пенязь, шелегъ или монета, выбитая въ память какого-либо событія для раздачи; да́рикъ, бросови́къ. **Жето́нный,** къ жетону относящійся.

[**Жеха́ст-, жеха́ть, жёхъ** см. *жохъ*].

Жечь; *съв.* **жегчи́;** *вост.* **жечи́; жегну́ть, же(и)гону́ть, жигну́ть; жига́ть** что, пали́ть, предавать огню, заставить горѣть; истреблять огнемъ; || кали́ть, накаля́ть; ||производить на то́нку или на освѣщенье; || производить чувство, подобное ожогу. || *Жечь* кого въ игрѣ въ лапту: салить, чкать, пятнать, ударить мячомъ. || *Жигону́ть,* [**жигану́ть.** Опд.] *куда. пск.* [*твр.*] дать стрекача, [быстро пуститься] бѣжать. [||Кольнуть. *твр.* Опд.]. *Онъ меня жигану́лъ на сотню рублей,* причинилъ убытокъ. *Крапива жигаетъ* или **жига́ется** вм. *жжо́тся. Непріятель жжотъ и опустошаетъ все.* **Жогъ** *бы дрова, да сыры, не горятъ. На юпь жгутъ кизякъ, камышъ, солому и бурьянъ,* топятъ ими. *Жечь уголь,* обращать дерево въ уголь, или топить угледъ. *Въ Одессѣ дровъ нѣтъ, а жгутъ тамъ и на кухняхъ у́голье. Жечь кости, кирпичъ,* пережигать, калить на огнѣ, обжигать. *Мы жжомъ свѣчи, жжомъ и масло. Солнце жжотъ; крапива жжотъ; перецъ жжотъ въ горлѣ. Сердце жжотъ, подъ ложечкою жжотъ; жаръ горячки жжотъ. Острыя кислоты жгутъ и даже прожигаютъ одежду. Жигалъ ли ты уголье? Жигала ль тебя оса? Чортъ бери сосѣда, жги огнемъ деревню! Ой жги, жги, говори!* припѣвъ цыганскихъ пѣсенъ. *Женій* или *ожги его прутомъ. Огонь жги,*

пузырь не вскочитъ; ухо рѣжь, кровь не канетъ! Тутъ прутъ, а тамъ жгутъ, двойная игра словъ. **Жжо́ный** прч. стрд. что сожжено въ уголь или въ пепелъ; сильно поджаренный. **Жже́ніе, жже́нье** ср. дѣйствіе и состояніе по значенію гл. *Жженье угля. Жженіе въ груди.* **Жигъ**, дѣйст. по гл. [*Жигонуть, жигануть*]. *Жигъ въ лѣсъ, и поминай его!* **Же́чься**, быть жегому или пережигаться, об(про)жигаться. *Алебастръ жжотся въ печахъ.* || Жечь себя, ожигаться. *Я часто жглась утюгомъ.* || О раскаленномъ или колючемъ, жгучемъ предметѣ: причинять боль, ожогъ. *Жжотся какъ крапива, а колется какъ ёжъ Сердитая крапива жжотся, какъ огонь.* || *Пынь сахаръ-то жжотся*, дорогъ, не по карману. *Возжигать раздоръ. Выжечь кулигу. Дожигать уголь. Зажги свѣчу. Изжечь костъ. Нажечь угольп. Обжигать столбы. Отжигать вино. Пожечь всѣ дрова. Поджечь деревню. Пережигать квасцы. Прижигать язву. Прожечь дыру. Разжечь проволоку. Сжечь бумажку. Спиртъ ужигается*, угараетъ. **Жега́ть** или **жега́ться** *пск.*, о крапивѣ или о насѣкомыхъ, жига́ть жига́ться, жечь, жечься, жалить, —ся. **Жогъ**, (жёгъ) м. невыносимый жаръ отъ огня, жара; зной. || *Кал.* парень выжега, бойкій, находчивый плутъ. [**Жо́гать**, колотить, стучать. *вят.* Опд.]. **Жо́га** (жёга) ж. суматоха; брань; выговоръ, нагоняй, наказанье. *Тутъ такая жога идетъ, всѣхъ умучили. Дать кому жо́гу.* || *Жо́га* уптрбл. вм. изжо́га, чувство жженья подъ ложечкою. || *Жога*, **жи́га**, **жига́нка** [ж.] брань, острастка, побои, наказанье. *Задать* **жега́нку**. **Жо́глый**, жжоный, горѣлый; перепрѣлый, слежавшійся, задхлый. **Жжо́нка** (жжёнка) ж. пьяный напитокъ, изъ смѣси рома, вина, сахара, иногда съ пряностями, ананасомъ инр.; смѣсь эта зажигается. || Что-либо пережженное, инр. кость, или прогорѣлая глина, которую толкутъ и прибавляютъ въ свѣжую, для плавильныхъ горшковъ и дойницъ. **Жжо́нышъ** м. опа́лышъ, опаленный, обожженный человѣкъ или животное. **Жегуно́къ** [м.] поджогъ. *Подпустить* **жегунка́**. **Жигу́нъ** [—уна́], **жигуне́цъ** [—нца́, м.] раст. Anacyclus Pyrethrum. || Раст. Clematis, бородавникъ, ломоносъ. **Жигу́чій, жгу́чій**, *зап.* **жгли́вый**, жгущій. *Жгучая крапива. Жигу́ча (жгуча) крапива родится, да во щахъ уварится. На жгучу крапиву жгучъ морозъ.* **Жгу́честь, жгли́вость** [ж.] свойство это. **Жега́вый**, жгучій, но въ меньшей степени. **Жега́лка, жгу́чка, жигу́чка** ж. *кур.* крапива, стрекава, особ. видъ, Urtica urens (другая U. dioica), мелколистная, [малор.] жи́галка, ожжиха, огонь-крапива. **Жгунъ** [—уна́, м.] стручковый-, красный-, турецкій перецъ, Capsicum [annum]. **Жега́вица** ж. огне́вица, горячка, жаръ. **Жеглó, жега́ло, жи́га́ло** ср. каленое желѣзо, для прижога чего-либо, для прожиганья дыръ. || *пск.* жало, жальце насѣкомыхъ. *Ро́вно кто его жегаломъ жегануль.* || *Жи́гало пнж., рлз.* **жи́гарь** [м.] поджога или поджигала, подбивала, пастройщикъ, зачинщикъ, коноводъ въ гульбѣ, плискѣ, возмущеніи инр. [|| *Жига́ло*, нѣчто жгучее. *вят.*]. **Жига́льца** ср. мн. особыя жгучія орудія нѣкоторыхъ слизняковъ (нѣм. Nesselorgane). **Жи́галище** ср. гарь, горѣлое мѣсто въ лѣсу. || Мѣсто, гдѣ жгутъ уголье. **Жега́ла** *твер., ярс.* **же(и)гу́чка** ж. крапива. **Жи́га́лка**, [**жига́лка** Опд.] ж. *пвг.* сальная свѣча; а *свѣчею* зовутъ тамъ церковную, восковую. || *Пвг.-вало.* осьмушка вина или косу́шка. || Насѣкомое Conops, изъ разряда мухъ. **Жи́жа, жи́женька** *тож. зап.*, говоря съ дѣтьми, свѣча, огонь. **Жега́льникъ** м. проволока, желѣзный прутъ, для прожиганья чубуковъ. || *пск.* волокита. **Жигачи́ха** ж. *твр.* рѣзвая дѣвушка. **Жига́льница, жега́льница** ж. *пск.* послѣдняя недѣля рождественскаго мясоѣда, пестрая недѣля. || *Арх.* ящерица, **жи́галица**, *ол.* **жиглу́ха, жижелю́ха. Жига́нъ** [—ана́] м. работникъ на винокурнѣ и на свеклосахарномъ заводѣ. || *Прм.* сухой, тощій, поджарый человѣкъ. || *Жига́нъ*, **жига́нка** [ж.] пройдоха, прощелыга, пролазъ, паторѣлый плутъ; въ острогахъ опытный, старый, тертый острожникъ. || *Жиганъ прм.* гребное рѣчное судно, родъ малой барки, ходитъ по Камѣ, Колвѣ, Печорѣ. [**Жигатня́** ж. собир. собраніе шалуновъ—ребятъ. *твр.* Опд.]. **Жигало́къ** [—ла́] м. растеніе береслѣдъ. **Жи́гли** ж. мн. *пск.* плутни, шашни.

[**Жешки́** см. *жохъ*].

[**Жжен-, жжон-** см. *жечь*].

Жибе́цъ [—бца́] м. растеніе Dentaria bulbifera.

Жибота́? ж. *кал.-мещ.* работа (каптюжное?).

[**Живал-** см. *жить*].

[**Жива́лка** см. *живой*].

[**Жива́лый, жива́ть** см. *жить*].

[**Живе́йный** см. *живой*].

[**Живёмъ** см. *жить*].

[**Живен-** см. *живой*].

[1. **Живе́те** см. *живьте*].

[2. **Живёте, живётъ** см. *жить*].

[**Живёхонекъ, живе́ц-, живёшенекъ** см. *живой*].

[**Живёшь, живи́** см. *жить*].

[**Живи́ка** см. *живой*].

[**Живи́на** см. *животъ*].

[**Живи́тель, живи́тельн-, живи́ть, живи́ца, живко́мъ**, 1. **жи́вмя** см. *живой*].

[2. **Жи́вмя** см. *жить*].

[**Живн-, жи́во, живодёръ** см. *живой*].

[**Жи́водка** см. *животъ*].

[**Живодно́й, —на́я, —но́е** см. *живой*].

[**Жи́водь** см. *животъ*].

Живо́й, кто живъ, кто живетъ, живущій, въ комъ или чомъ есть жизнь;—о Богѣ, сый, сущій, всевѣчный, въ самостоятельномъ бытіи пребывающій; || о челов. и животн., дышащій, неумершій, немертвый, сохраняющій признаки земной жизни; || о душѣ, одаренный духовною, безплотною жизнію, или же || не погибшій во злѣ и лжи, спасенный; || о растеніяхъ, прозабающій, растущій, стоящій на корню, незавядшій, несухой. *Живая душа*, въ счотѣ крестьянъ, живой, неумершій, для отличія отъ *мертвой*, числящейся только налицо по пе́реписи. *Живой ли онъ есть? арх.* неспящій, бдящій; спитъ онъ или нѣтъ? *Пріѣхать на живыхъ арх.* застать свечера неспящими. *Онъ парень живой*, расторопный, проворный, бойкій. *Живой ребенокъ*, рѣзвый, непосѣда. *Живой разумъ, живое воображеніе*, острый, проницательный; игривое, впечатлительное. *Живая вѣра*, искренняя, горячая, любящая, обнаруженная дѣлами; *голая вѣра*, мертвая. *Живые глаза, —ыя черты лица*, обличающіе горячую душу, умъ; острые и

веселые глаза́. *Живой цвѣтъ, —ая краска въ лицѣ,* свѣжій, здоровый, цвѣтущій. *Живыя краски,* яркія. *Живой языкъ,* которымъ говоритъ народъ гдѣ-либо понынѣ; *мертвый,* оставшійся только въ письменныхъ памятникахъ. || О языкѣ или слогѣ писателя: полный жизни, теплый, кипучій и естественный. *Живой вопросъ,* современный, занимающій все нынѣшнее поколѣніе. *Живой примѣръ, живая ули́ка,* живого человѣка, свидѣтеля. *Живое сходство,* близкое, точное. *Каждый изъ насъ живой примѣръ суетности, живая улика самотности. Живая вода́,* ключевая, проточная. *Судно стои́тъ на живой водѣ,* не на мели, плаваетъ; || *арх.* глубина, гдѣ судно при малой водѣ отлива не можетъ обмелѣть, плаваетъ; || *арх.* открытое, свободное море во льдахъ, обширныя майны. || Въ сказкахъ, мертваго спрыскиваютъ сперва *мертвою,* потомъ *живою* водою, и онъ оживаетъ; волшебная вода. *Живой родникъ,* самъ собою пробившійся на поверхность земли́. *Живой песокъ,* ключевой, родниковый, изъ-подъ живой воды́. *Живое паденье воды́,* высота паденья отъ средины нижняго пера колеса до дна или до порога плотины, до краснаго бруса. *Живой огонь,* самородный, лѣсной, деревянный, царскій, вытертый изъ дерева; это дѣлается на Ивана-купала, или по случаю скотскаго падежа. || Свѣтлянки, ивановы червячки. *Живой огонь въ лицѣ, въ глазахъ,* огонь жизни, выразительная теплота, и порывъ. *Небо живымъ огнемъ загорѣлось,* зардѣлось при восходѣ или закатѣ солнца. *Живые огни́,* потѣшные, фейерверкъ. *Живая земля,* материкъ, нетронутая земля, ненасыпная. *Живое серебро,* ртуть. *Живая сила* механ. дѣйствующая, непропадающая даромъ; *общая сила* движенья теряетъ часть, отъ треньи, на одолѣніе сопротивленія машины, это *мертвая* сила; остатокъ отъ нея—*живая. Живая грамота,* посолъ для передачи чего-либо словесно. *Живое урочище,* природный знакъ для межи, какъ рѣчка, гребень, оврагъ. *Живой заборъ, живая и́згородь,* состоящій изъ живыхъ растеній, напр. боярышника, терна, шиповника, ветлы, березы. *Барбарисъ въ живой и́згороди вредитъ хлѣбу. Живой мостъ,* плавучій, съемный, разводный. *Живой-глазокъ,* прививка (колировка) вешняя, дающая побѣгъ въ то же лѣто; *мертвый глазокъ,* осенняя. *Шить на живую нитку,* стегать на́скоро, временно, приметать рѣдкими стежками. *Дѣлать что на живую нитку, на живую руку,* кой какъ, непрочно. *Сдѣлай живой рукой,* живо, скоро, спѣшно. *Живое мясо,* собств. мясо, мышцы, говоря о ранѣ, для отличія отъ кожи, клѣтчатки напр. [*Потреби́тели живо́го мя́са,* мужчины, пользующіеся услугами проститутокъ]. *Задѣть за живое,* поранить при стрижкѣ ногтей, срѣзкѣ мозоли; || *оскорбить, обидѣть кого-либо. Живъ Богъ, жива душа моя* (или: *жива правда, надежа моя*)! *Есть и живая и мертвая вода—да не про насъ. Мертвымъ покой, а живымъ живое (живому суеты). Живому нѣтъ мошлы. Живой не безъ мѣста, мертвый не безъ мошлы. Живому именины, мертвому помины. Живой живое и думаетъ (гадаетъ, затѣваетъ). На живомъ все заживетъ. Пока живъ человѣкъ, голодною смертью помирать не станетъ.* [*Тяните жилы, покуда жи́вы!*] *Живое слово дороже мертвой буквы. Ахти мнѣ, кабы дѣвка мнѣ: при дѣвушкѣ, я живой бы человѣкъ! Какъ не живой. Не до жиру, быть бы жи́ву! Будешь живъ, будешь сытъ. Живая кость мясомъ обростаетъ. Кто съ живого и съ мертваго деретъ?* поп. *По живому мясу—хоть гладь, хоть скреби!* т. е. все больно. *Отъ живого человѣка добра не жди, а отъ мертваго подавно. Въ живыхъ больше корысти. Гдѣ сшито на живую нитку, тамъ жди прорѣхи. Жива—наша; умерла—Богова! Живъ курилка, живъ не умеръ! Поколь живъ, все живъ; а какъ померъ, такъ и нѣтъ. Живъ, да не годенъ. Живъ, да покойника не стои́тъ. За умъ хватился, умеръ: хоть стыда нѣтъ на живой головѣ! Живое живому, мертвое мертвому. Живъ человѣкъ—не померъ, а померъ, такъ по́шелъ. Жи́вы ли, здоровы ли? Чуть живъ, чуть живъ—а все дышитъ! Живъ былъ* (или *жилъ*), *никому не досадилъ; померъ—кобылу пересадилъ!* говр. о толстомъ, дюжемъ добрякѣ. *Сидитъ живая живулечка на живомъ стульчикѣ, теребитъ живое мясцо?* младенецъ у груди. **Живо́й-ка́мень** *арх.* животное изъ отряда ежевиковъ, но безъ иголъ (Шейнъ). **Жива́я-трава́, жива́я вода́,** Sedum [Telephium], см. *заячья-капуста* **Жи́во** нар. *Я живо помню,* ясно, точно, вѣрно. *Представлять, изображать живо,* вѣрно, сходно съ природою. *Сдѣлать что живо,* **живе́,** скоро, проворно, расторопно, не вяло, не мѣшкотно. **Живьё** ср. *твр. пск.* животность, птица дворовая. **Живьёмъ, жи́вмя, живко́мъ, живцо́мъ** нар. въ живомъ состояніи, вживѣ, живымъ. *Купить рыбу живьемъ, изъ садка. Онъ яйца живкомъ глотаетъ,* т. е. сырыя. **Живмя съѣсть кого, живьемъ проглонуть,* погубить вовсе. *Кабы вѣдали да знали, что насъ живьемъ закопали! Живьемъ подъѣхать пск.* быстро и нежданно. *Живьемъ несетъ, душитъ,* воняетъ гнилымъ. **Жи́венькій** привѣтл. живой, въ прям. знач. неумершаго, или быстраго, проворнаго. **Живе́нько** нар. привѣтл. живо, скоро, проворно. **Живёхонекъ, [живёшенекъ],** совсѣмъ живъ, живъ и здоровъ, невредимъ. **Жи́вость** ж. свойство, принадлежность живого; проворство, расторопность, бѣглость; одушевленье, жизнь, отсутствіе вялости, сонли́вости, сухости, косности; вѣрность съ природою. [**Животы́** *не жалѣть,* дѣлать что-нибудь скоро, сколько будетъ силъ. *пск. твер.* Опд.]. **Жи́вность** ж. собир. домашняя или дворовая птица для стола. || Стар. продовольствіе вообще, все идущее на прокормъ и содержаніе. || *вор.* живая рыба. **Живе́йный** *извощикъ мск. орл.* легковой, городской, дрожечный, разгонный, для отличія отъ *ломового,* рабочаго. **Жи́вить** кого, что, давать или придавать жизнь или живость; оживлять, животворить, оживотворять; || ободрять, придавать духа. *Человѣка хлѣбъ живитъ, а вино крѣпитъ. Весна и червяка живитъ. Онъ живитъ собою бесѣду. Живи́ духъ, мори плоть! Ружье живитъ,* по суевѣрью охотниковъ; не бьетъ наповалъ; для поправки выстрѣливаютъ изъ него змѣю. *Живи́ть удочку,* наживлять, насаживать приваду. *Живить себя* стар. живиться, поживляться, наживаться. **Жи́виться,** оживля́ться, оживотворяться, въ значеніи стрд. и возв., а иногда и взаим.; || по-

живляться, корыстоваться, получать, добывать что-либо правдой или непра́вдой. *Чѣмъ случится, тѣмъ и живится. Богатый дивится, чѣмъ бѣднякъ (убогій) живится, анъ убогому Богъ даетъ!* Оживить умершаго. Доживить рану, заживить ее. Наживи́ть удочку. Подживить немного. Поживиться чѣмъ. Переживить удочку снова. Приживить кожу. **Живи́тельный**, оживляющій, бодрящій, освѣжающій; дающій жизнь или силу и здоровье; цѣлительный. **Живи́тельная-трава́**, Senecio campestris. || Solidago [Virgaurea], см. *железянка*. || Thalictrum [flavum], см. *лупута*. **Живи́тель** [м.], **—ница** [ж.], кто живитъ, оживляетъ, животворитъ. **Живе́цъ** [**—вца́**, м.] живой человѣкъ, всякъ, кто живъ. *Живцамъ жить, мертвецовъ поминать!* заздравный привѣтъ. || Живая, мелкая рыба, для наживы удочки; || нажи́вная уда. || *Юж.* молодая вѣтвь, побѣгъ или отпрыскъ сего лѣта. || *Сиб.* подземная водяная жила, подземный ключъ или родникъ. || *Арх.* живучій долго и какъ-бы упорно живущій. **Живцо́вая** водица, ключевая, родниковая. || Подпочва, подбутъ, подземъ, подземокъ, природный пластъ подъ обработанною почвою. **Живе́цкое** *дѣло*, всякая дума живого человѣка. **Живо́къ** [**—вка́**] м. (какъ: *глотокъ, скачокъ* ипр.) самый короткій срокъ жизни. *Однимъ живкомъ немного наживешь.* **Жива́лка** м. *пск.* проживалка, приживалка, постоялка, жилица. **Жи́вка, жи́водь** ж. *волжск.* живецъ, живая рыбка, нажива на уду. **Живодно́й** *астрах.* къ живоди относящійся. *Живодно́е рыболовство*, ловъ на живодь, на живую рыбку или на кусъ. *Живодна́я снасть*, похожа на балберочную, но крючки наживляются рыбой, уптрбитл. на бѣлугъ. *Живодна́я лодка*, касп. кусовая, которая ловитъ на живку, живодь, на кусъ; палубная, съ чаномъ посрединѣ, для держанія живоди. **Живи́ка** ж. растн. Sideritis, будто-бы заживляющее порѣзы. || Растен. Stachys recta, чистецъ, и Stachys lanata. || Искаж. ежевика. || *Смб.* прядь льна, неотлежавшаяся въ разстилкѣ. || Горн. руда, которая проваливается цѣликомъ въ горнъ, не успѣвъ расплавиться; живая руда. || Цѣльная, комковая, непромятая, живая глина, угодившая въ мятую, въ изготовленную на кирпичъ. **Живи́ца** ж. жидкая бѣлая смола, текущая изъ живого, подсоченнаго дерева, самотека; изъ нея гонятъ лучшій скипидаръ. **Жи́вникъ** м., **жи́вница** ж. живорыбный садокъ, прорѣзь. **Живня́къ** м. *пск.* что еще живо, но случайно или ненадолго, ипр. живая рыба промежду уснувшей. *Въ чану* **живняка́** *много, надо повыбрать, а то весь уснетъ.* **Живу́лина** ж. *южн.* толстое волокно льна въ мочкѣ, неразбитое и негодное въ пряжу. || Живая нитка портныхъ, [т. е. та, которою взмётываютъ. Ак.], **живу́шка, живу́лька**. || *Живу́лька*, **живу́ля** ж. *влд.* плотоядное насѣкомое, блоха, вошь ипр. || Все живое, но неразумное. *Сидитъ живая* **живу́личка** *на живомъ стульчикѣ, теребитъ живое мясцо?* младенецъ. [*Живая моя живуличка все такъ и просится на живое стуличко, и съ моихъ колѣнъ, когда не спитъ, мало и сходитъ.* Лѣсковъ]. || Автоматъ? **Живуля́тный, живуля́чный** *нег.* жидкій, гибкій, ломкій, непрочный. **Живьё** ср. все живое; **живьёвская** *шерсть ниж.* съ живой овцы, не съ пало́й, не со съемной овчины, притомъ ордынская. **Живу́чій, живу́щій**, у кого большой запасъ жизни, кто долго живетъ, нелегко, нескоро умираетъ, кого трудно убить или уморить. *Пѣтъ живучѣе кошки да ежа. Онъ живучъ, какъ кошка, его сразу не похоронишь. Долги́ живу́чи.* || Иногда *живучій* уптрб. вм. живительный, заживляющій; || а въ *арх.* вм. зажиточный, небѣдный, состоятельный. **Живу́чая-трава́**, Ajuga [reptans], см. *дубровка*. **Живу́честь** ж. свойство или принадлежность всего живучаго. **Живу́чка** ж. растеніе дубровка, Ajuga; или || Stachys, чистецъ; || вообще, цвѣтокъ неувяда, неувядалка, неумирашка. || *На старика живучка напала*, долго живетъ, зажился. **Жи́вчикъ** м. *тмб.* живая нажива, рыбка, для ловли щукъ, сомовъ ипр., жи́вка, жи́водь, живе́цъ. || *Вор.* рыба вьюнъ, налимъ. || О человѣкѣ, проворъ, егоза, непосѣда. || Пульсъ, удары боевой жилы, видимые глазомъ или слышные подъ пальцемъ. || Подергиванье нѣсколькихъ воло́конъ мышцы, мѣстныя судороги. *Живчикъ бьется подъ глазомъ.* || *Жи́вчикъ*, семья мельчайшихъ нутряковъ. **Живобло́тъ** м. раст. Lycium Ruthenicum, лица?, незамайникъ. **Живови́децъ** [**—дца**, м.], **живови́дица** [ж.] видокъ или очной свидѣтель. *Этому живовидцевъ нѣтъ, а мы отъ стариковъ слыхивали.* **Живогла́зъ** [м.], **—зка** [ж.] быстроглазый, рѣзвая дѣвка, —вый мальчикъ. **Живогла́зить, —гла́зничать**, бойко и некстати поглядывать, быстроглазить. **Живогло́тъ** м. *твр.* обжора, жадный, прожора. || Корыстный, хапала, обидчикъ, взяточникъ, грабитель. *Сомъ, съ большимъ усо́мъ, да живоглотъ щука*, изъ побаски. **Живода́вомъ** нар. силою, насильно, съ боя, наступя на горло. *На дѣлу́ не обдѣли, а живодавомъ (а послѣ дѣлу) хоть все возьми!* силой. **Живодёръ** м. занимающійся съемкою шкуръ съ пало́й скотины; обычно они же и паранники. || *Бранно, жестокій, немилосердый человѣкъ. **Живодёровъ**, ему принадлежащій; **живодёрскій**, имъ свойственный. **Живодёрный**, къ промыслу этому относящійся. *Приказный обычай живодерный.* **Живодёрня** м. мѣсто, гдѣ сдираютъ шкуру съ падали или съ негодной, пришибленной скотины. *Дюжъ конь, воду вози; а издюжалъ, на живодерню его.* **Живодёрство** ср. промыселъ живодера; **живодёрить, живодёрничать**, заниматься имъ. **Живодѣ́йственный** или **живодѣ́тельный**, животво́рный, оживляющій, возбуждающій къ жизни. **Живожи́зненный** къ жизни, къ обиходу относящ. **Жи́воно́сть** [ж.] или *юж. зап.* **живоко́стъ** [м.] растен. Symphytum officinale, сальный-корень, лошаково-ухо, група?, свербигузъ, оконникъ, красъ; ошиб. Delphinium, шпорникъ. || Растен. Cynoglossum offic. щелкуна(ъ?), собачки, золотушная, почечуйная, чередникъ, воловій-языкъ, чернокорень, собачій-корень. || Растен. Spiræa Ulmaria, таволга, батеръ. **Живому́жняя** *вдова*, надолго или навсегда разлучонная съ мужемъ. **Живонача́ліе** ср. причина или начало жизни, живого. **Живонача́льный**, содержащій въ себѣ причину, источникъ, начало жизни. **Живонего́дный** *пск.* недобрый, худой, мерзкій. **Живоно́сный**, носящій, хранящій въ себѣ жизнь. **Живоно́сецъ** [**—сца**] м., **живоно́сица** ж. то

же, живопо́сный. **Жи́вопись** ж. искусство изображать предметы красками, **живопи́сство** или **живописа́нье** ср., а также самая вещь, изображеніе, картина. **Живопи́сный**, къ живописи относящс.; || достойный быть списаннымъ, или картинный, прекрасный на видъ. *Живописныя картины*, писанныя масляными красками, или на бѣлкѣ и т. п. **Живопи́сность** ж. свойство живописнаго, въ знч. картиннаго. **Живопи́сецъ** [—сца] м., **—сица** ж. занимающійся живописью. **Живопи́сцевъ, —сицынъ**, ему, ей принадлежащій. **Живописа́ть** что, изображать вѣрно и живо, кистью или словами, перомъ. **—ся**, быть живописуему. **Живописа́тельный**, къ живописанью относящійся. **Живопита́ніе** [ср.] поддержка жизни пищею; питаніе, прокормленіе; усвоеніе пищи, претвореніе въ плоть, кровь. **Живопита́тельный**, питающій, питательный, сытный, но не только набивающій желудокъ, а питающій тѣло. **Живопля́ска** ж. живая или бойкая пляска. **Живопля́съ** м. водка сивуха, сиволдай. **Живопрово́дъ** м. *низ.* плутъ, мошенникъ, обманщикъ. **Живопросо́льный**, посоленный наскоро и невпрокъ, ненадолго. **Живоразнима́ніе, живоразсѣче́ніе, живосѣче́ніе** ср. разсѣченіе живыхъ животныхъ для физіологическихъ опытовъ, [вивисекція]. **Живора́сленый, живоро́слый, живорасту́щій**, гов. о растеніяхъ, живой, незасохлый, невялый. **Жи́вороспь** м. животнорастеніе, зоофитъ, полипъ, кораллъ. **Живорожде́нье** ср. рожденіе живыхъ дѣтенышей, въ противоположность несущимъ яйца. **Живоро́дный, живородя́щій**, животныя, родящія живьемъ. **Живори́бный** *садокъ*, содержащій живую рыбу; **—***торговецъ*, торгующій ею. **Живосъёмная** *шкура*, съ битой, здоровой скотины, противп. *живодерная*, т. е. съ палой. **Животвори́тельный, животво́рный, —твори́щій**, оживляющій, живодѣтельный, возстановляющій жизнь, дающій силу, здоровье, бодрость. **Животво́рность** ж. свойство это. **Животвора́(ри́)ть** что или кого, даровать жизнь, оживлять, живить; возвращать здоровье, силу, бодрость; обновлять жизнь, возрождать. **—ся** стрд. **Животво́реніе** ср. длит. дѣйст. по гл. **Животво́рецъ** [—рца], **животвори́тель** [м.], **—ница** [ж.] животворящій. **Живото́чный**, источающій жизнь, живую силу; о водѣ, проточная. **Животёкъ** м. или **животёка** ж. смола, текущая изъ живого дерева. **Животрепе́щущій**, полный, обильный жизнію, живой. **Животря́съ** м. шуточно плясунъ. *Пошолъ животря́сомъ, животря́ской*, пустился въ плясъ.

[1. **Живота́** см. *живой*].

[2. **Живота́** см. *животъ*].

[**Животвор-, животек-** см. *живой*].

[**Животёнокъ, живо́тикъ, животи́н-, животи́ща, живо́тка, живо́тн-, живото-, живото́къ, животолю́біе, живото́чекъ** см. *животъ*].

[**Живото́чн-, животрепе́-, животря́с-** см. *живой*].

Живо́тъ, м. жизнь человѣка и животнаго; что есть въ тварп живое, оживляющее плоть, образующее земную жизнь. || Собир. все живое, все, что живетъ, дышитъ. *Лишиться живота́*, умереть; *лишить кого живота*, извести или убить. *Животъ вѣчный*, вѣчная жизнь. || Утроба, брюхо, третья большая полость человѣка и подобно ему устроенныхъ животныхъ, отъ груди (отъ гусаковой перепонки, diaphragma) до таза; въ животѣ: желудокъ, кишки, печень, селезенка, всѣ вообще орудія пищеваренія. *Надорвать, надсадить животъ, стать безъ живота́*, повредить себя чрезмѣрною ношей и усиліемъ; || хохотать до упада, до изнеможенія. [**Живота́** мн. лошади, для отличія отъ *животы*, что означаетъ вообще весь домашній скотъ. *пск. твер.* Опд.]. **Живота́**, въ видѣ пар., *прм. вят.* только не болѣе, много что. *Живота́ поглотятъ за это*, только побранятъ. *Живота́ что пропадетъ гривна.* **Животы́** мн. брюхо, желудокъ, брюшныя путренности, требуха. *Съ тощаковъ животы подвело. Животы не нитка: надорвешь, не подвяжешь.* || Домашній скотъ, особ. рабочій, лошади; || стяжанье; все движимое имущество, богатство. *У него всѣхъ животовъ* одна избенка. *Мы животами обьдни́лись. Безъ живота* или *животовъ тѣла не потянешь. Холо́дна вода не мутитъ живота*, или *ума. Ѣшь, покамѣстъ животъ свѣжъ. И худой животъ, да хлѣбъ жуетъ. И поджарый (и тонкій) животъ безъ ѣды не живетъ. Животъ крѣпче, на сердцѣ легче. Разорви тому животъ, кто неправдой живетъ! Не все въ животъ, что живетъ. Ты, чтобы животъ поправить, аль кишки вовсе вонъ лѣзутъ! Не насъ сиротъ, а себя въ животъ*, разитъ злодѣй. *Ты раскинула печаль по плечамъ, распустила сухоту по животу!* пѣс. *Смерть животы кажетъ*, достатокъ. *Отцовщина и дѣдовщина — храповщина; а милъ животокъ, коли самъ наживешь! На чужой животъ гляди, да сохни. Весь животъ прахъ возьми! На вѣтеръ живота не напасешься, на смерть дѣтей не нарожаешься. Онъ изъ него послѣдніе животы выматываетъ. Пошли животы на великаго государя*, въ опалѣ отбирали имущество. *Хлѣбъ да животъ и безъ денегъ живетъ*, съ ними можно жить. *Богъ далъ животъ* (жизнь), *дастъ и здоровье. Смерть живота не любитъ. Либо смерть, либо животъ. Всякій животъ боится смерти. Живой смерти боится. День мой — вѣкъ мой, а недѣля — и весь животъ! Не на животъ рождаемся, а на смерть. Родится человѣкъ на смерть, а умретъ на животъ. Не даетъ Богъ ни смерти, ни живота. Ни живота, ни смерти! Живота́ не надышу орл.*, не радостна жизнь. *Радъ бы сердцемъ, да животъ что лыко*, мочь, сила. *Животы, что голуби: гдѣ хотятъ, тамъ и сядятъ. До того ль намъ* (бабамъ на пожарѣ): *а мы, подхватимъ животы, да ну выть! Дворянскіе животы и тонкіе, да долгіе: тянутся, да не рвутся; а посадскіе и толстые, да короткіе*, о достаткѣ, о роскоши. *Вдки трои не посучишь, на тошнъ заживотитъ, и на ворчаль забрюшитъ!* сутки трои не поѣшь, на животѣ затошнитъ, и на брюхѣ заворчитъ. *Взять кого въ животы арх. влд.* усыновить, принять въ домъ, особ. о зятѣ; призятиться, откуда **живо́тникъ** м. влазень, призячо́нный и **живо́тница** ж. влазиха, дочь, живущая съ мужемъ на отцовскомъ хозяйствѣ. **Животи́ща**, [**животи́ще**] м. увел. въ знач. брюха и имущества. **Живото́къ** [—тка], **—то́чекъ** [—чка], **живо́тикъ, животёнокъ** [—нка] умал. животъ, въ знач. брюха, || а *живото́къ* также въ знач. жизни и имущества, нажит-

ковъ, нажитого. *Живото́къ, что́ голубокъ: вспорхнулъ, улетѣлъ. Поетъ кочетокъ, вѣсть подастъ про милый животокъ.* **Живо́тный**, къ животу относящійся; въ высш. знач. къ жизни духовной, но обычно къ жизни плотской, земной, нерѣдко даже собств. къ жизни чувственной и скотской. || Относящійся къ брюху, животу. *Живо́тная книга, книга живота*, жизни, дѣлъ, въ которую иносказательно записываются жизнь и дѣла, судьба и смерть человѣка. || Номинальная книга, синодикъ. *Животное царство* въ природѣ, все, что живетъ и дышитъ; другое царство *растительное*, третье *ископаемое*; иные принимаютъ и четвертое, *стихійное*. огонь, вода и воздухъ; иные еще пятое, *незьсомыхъ*: тепло, свѣтъ, электричество напр. *Живо́тное вещество*, все, что взято отъ какого-либо, нѣкогда живого или жившаго существа. **Живо́тная-трава́**, Inula Helenium, луговой-аманъ. *Животный уголь*, пережженное въ уголь мясо, кожа. **Живо́тное** ср. все, что живетъ и дышитъ, всякое живое существо; всякая о́собь, одаренная жизнію, т. е. способностями усвоенія пищи, свободнаго движенія и чувствами. || Брянно, скотина, недостойный имени человѣка. *Вся природа дѣлится на три царства: на ископаемое, растительное и животное* (или *животныхъ*). Въ *ископаемомъ* природа обнаружила силу или свойство пространства, силу занимать мѣсто, тяготѣть и расти наколпленьемъ частицъ извнѣ; въ *растеніи*— претвореніе, усвоеніе пищи, ростъ изнутри; *въ животномъ*—чулость (пять чувствъ); *въ человѣкѣ* — разумъ. Въ животномъ *умъ* и *волл* слиты въ одну недѣлимую *побудку* (инстинктъ), для него нѣтъ науки, истины (отдѣльнаго приложенія ума), нѣтъ нравственности (добра и зла, свободы воли и дѣйствій по убѣжденію), наконецъ, нѣтъ вѣры (духовнаго понятія о неплотскомъ). Въ человѣкѣ разумъ и воля раздѣльны, и онъ самъ сознаетъ самостоятельность этихъ двухъ стихій (умственной и нравственной); это созерцаніе и есть высшая духовная способность, искра Божества, тайникъ души его, залогъ безсмертія: онъ сознаётъ свою личность, внѣшній міръ и Творца. Посему человѣка не должно причислять къ животнымъ: онъ образуетъ свое особое царство, которое отличается не тѣлесными, плотскими признаками, а качествами духовными. **Живо́тность** ж. состояніе всего животнаго; принадлежность къ животному царству. **Живо́тчикъ** м. у кого много живота, имущества, особ. скота. **Животи́на** ж., *зап.* **живи́на** ж. единич. и собир. животное, все, что живетъ. || Домашній скотъ всякаго рода и живность или птица. || Собств. крупный скотъ, или четвероногія животныя. [|| *Животина*, увел. отъ сл. *животъ*, животище. *Отростилъ себѣ животину!*]. *Обреченная скотина не животина*, не живучая, обреченная рокомъ, не богатство. *Вольная (чужая) скотина не животина. Спереди картина, а сзади животина (скотина). Въ мертвой животинѣ яда нѣтъ*, можно ѣсть. **Животи́нка**, **—ти́ночка**, **—ти́нушка** [ж.] умал. *Животинку* (скотъ) *водить, не разинъ ротъ ходить.* **Животи́нный**, къ животинѣ отнсщ. *Животи́нный вы́гонъ* или *вы́пускъ*, выгонъ, пастбище. **Животи́нникъ** м. гурговщикъ, торгующій скотомъ, гонящій скотъ. **Животи́нничать** ж. торговать скотомъ. **Жи́вотка** [**жи́водка**] *урал.*, **жи́водь** ж. *арх.* [*астрх. тобол. и др.*] мелкая рыбка, насаженная для приманки на крючокъ рыболовной снасти (Шейнъ). **Животнорасте́ніе** ср. зоофитъ, живоросль, рослякъ, созданія переходныя, промежуточныя между животныхъ и растеній; въ нихъ есть слѣды движенія членовъ или морщинистаго тѣла, но они съ вида болѣе походятъ на растенія и растутъ на корню, подъ водою; б. ч. полипы. **Животнорасти́тельный**, полиповый, росляковый, или, о какой-либо смѣси, принадлежащій къ обоимъ царствамъ природы. **Животода́тель** или **—пода́тель** м., **животода́вецъ** [**—вца**] м. жизнодавецъ. **Животолю́біе** ср. привязанность къ здѣшней, земной жизни. **Животолюби́вый**, привязанный къ жизни, боящійся смерти, **животолю́бецъ** [**—бца**] м., **—бица** ж.

[**Живу́, живу́тъ** см. *жить*].

[**Живул-, живу́ч-, живу́шка, живу́щій, живцов-, живцо́мъ**], **жи́вчикъ**, [**живьё; жи́вьёвск-, живьёмъ**] см. *живой*.

Живе́те или **живе́те** ср. нескл. буква ж, *же*, названіе седьмой буквы русской и церковной азбуки, [взятое, въ церк.-слав., изъ 2 лица мн. ч. повел. накл. глагола *жить*]. *Домишка распо́лзся врозь какъ живете.* См. ж.

[**Жи́га, жигал-, жига́н-, жи́гарь, жигатна́**], **жига́ть**, [**жигачи́ха, жигл-, жигиу́ть, жигу́нецъ, жигу́нъ**] см. *жечь*.

[**Жигу́рный**, важный, гордый. || Говоря о дѣтяхъ, живой, рѣзвый. *пск.* Опд.].

[**Жигуч-, жигъ** см. *жечь*].

[**Жида́ть** см. *ждать*].

Жи́дкій, негустой, некрутой, нетвердый; текучій, водянистый. *Жидкія тѣла́*, вода и всякое текучее, капельное тѣло, для отличія отъ тѣлъ *твердыхъ* и *воздушныхъ*, *паровы́хъ*. || Неплотный, рѣдкій, нечастый, непрочный; слабый, безсильный. || *Жидкій* или *острый чугунъ*, плотный и въ изломѣ бѣловатый, лучшій для отливки. *Воздухъ жи́же воды́. Квасъ жи́докъ; видно, эко другъ. Во́лосъ на немъ жидокъ. Сукно жидко. Дрога́ жи́дка́, не выдержитъ. Одинъ братъ сытъ и крѣпокъ, другой братъ жидокъ и рѣдокъ. Убогаго слеза и жидка да рѣдка́. Хоть горько, да жидко, давай еще!* випа. *Горевалъ, что жидко сливалъ, а какъ выпили, и хозяина выбили! Нажитки жидки. На водѣ ноги жидки, а на винѣ жиже того. Тѣхъ же Сысоевъ, да пожиже.* **Жи́денькій**, **жидкова́тый**, жидкій въ меньшей степени. *Познанія его жиде́ньки.* **Жи́дкость** ж. свойство жидкаго; жидкое вещество, капельное, текучее тѣло, волóга или влага. **Жи́дкостный**, жидкій, либо къ жидкости относящійся. **Жидкова́тость** ж. свойство жидковатаго. **Жи́душекъ** [**—шка**] м. *пск.*, **жи́дня**, [**жидня́**. Ак.] *влд.*, **жиде́ль, жи́жа, жи́жица, жи́жка** ж. жидкость, жидкое вещество, противн. *гуща*. [|| *Жидель*, жидкое пиво. *вят.* Оп.]. *На дворъ жидель, жиде́лица. Накормили жи́жей. На улицѣ жи́жа стои́тъ. Табачная жижка*, соусъ. *Дубильная жижка* или квасы для дубленья кожъ. *Что это за сукно, жидель такая, что шитья не сто́итъ!* **Жиделя́** ж. мн. *твр. пск.* осеніе, низкія, пасмурныя облака́. || Поносъ, жидкое испражненіе. *На дворъ жиделѣетъ*, пенастится. **Жиди́ть** что, дѣлать жидкимъ, разжижать, растворять. || Взлч. дѣлаться, становиться жидкимъ, жидѣть

На дворъ жидитъ, становится грязно. *Его жидитъ*, слабитъ. —**ся**, стрд. и возв. по смыслу рѣчи. **Жиженье** ср. дѣйствіе по знач. гл. **Жидѣть**, становиться жидкимъ, водянистымъ; рѣдѣть. *Вино водою жидѣетъ. Лѣсокъ жидѣетъ. Изжидѣлъ квасокъ. Нажидили чего-то, и хлебай! Пожидѣло у меня въ карманѣ. Пережидила растворъ, разжидила вовсе.* **Жидня́нъ** [—яка́] м. жидкій, рѣдкій лѣсъ. **Жидкоме́ръ** м. снарядъ для опредѣленія густоты или жидкости текучаго тѣла; ареометръ, волчокъ. **Жидкопля́съ** м. шутч. чайная жидель, жиденькій, золотой чай. [*Мелкотра́вчатый народъ*, **жидкоко́стые** *все*].

[**Жидов-**, **жидоко́п-**, **жидомо́р-** см. *жидъ*].

[**Жи́душекъ** см. *жидкій*].

Жидъ, жидови́нъ, жидю́къ [—юка́] м., **жидю́га** об., собир. **жидова́** или **жидо́вщи́на** ж., **жидовьё** ср. [стар. народное названіе еврея. || Презрит. названіе еврея. Ак.]. || Скупой, скряга, корыстный скупецъ. || [Клякса на бумагѣ]. *Еврей, не видалъ ли ты* **жида́**? дразнять жидовъ. [*Жидъ жидъ—свиное ухо*, пошлый, вульгарный способъ дразнить евреевъ]. *На сякаго мірянина по семи жидовиновъ. Живи, что братъ, а торгуйся, какъ жидъ. Жидъ крещоный, недругъ примиренный, да волкъ кормленый. Родомъ дворянинъ, а дѣлами жидовинъ. Мужикъ сдѣланъ, что овинъ, а сбойливъ, что жидовинъ. Проводила мужа за овинъ, да и прощай жидовинъ! Не прикасайтесь черти къ дворянамъ, а жиды къ самарянамъ.* || *Жидо́вщина* или **жидо́вство** [ср.] жидовскій законъ, бытъ. **Жидомо́ръ** м., **жидомо́рка** ж., [**жидомо́рина** об. *пск. твер.* Опд.], *жидовская душа*, корыстный скупецъ, [скряга]. **Жидова́ть, жидомо́рничать, жидомо́рить**, жить и поступать жидоморомъ, скряжничать; добывать копейку вымогая, не доплачивая напр. **Жидю́кать**, —**ся**, ругать кого-либо жидомъ. **Жидо́вствовать**, быть закона этого. *Ересь жидо́вствующихъ* или субботниковъ. [**Жидо́вскій**, свойственный, принадлежащій жиду. *Жидовскіе проценты*, чрезмѣрные. *И закусывали вы, молодцы-самосознатели, жидо́вскою безбожною икрой*; см. *самосознатель. Часы у меня жидовскому языку обучаются* шут. заложены у ростовщика, въ ломбардѣ]. **Жидо́вская-смола́**, асфальтъ, земляная, каменная, горная, ископаемая смола. **Жидо́вская-вишня**, растеніе Physalis Alkekengi. **Жидо́вская-коро́ва** *херс.* коза. (Наум.). **Жидо́вникъ** м. *сиб.* золота́рникъ, кустъ Caragana pygmæa. || Halimodendron argenteum, *сиб.* терновникъ, чемышъ, чемша; || раст. Periploca [græca], дремка. || Tamarix gallica, бисерникъ, калмыцкій-ладанъ, гребенщикъ, бисерный-кустъ, божье-дерево, болчинъ? **Жидови́нникъ** м. *астр.* кустъ чемша, чамышъ, разные виды Tamarix. *Слобожане (вятск.)* **жидоко́пы**, искали денегъ въ могилѣ жида.

[**Жидѣть** см. *жидкій*].

[**Жидю́га, жидю́к-** см. *жидъ*].

1. Жи́жа см. *жидкій*.

[**2. Жи́жа, жижелю́ха** см. *жечь*].

[**Жиже́нье** см. *жидкій*].

[**Жи́женька** см. *жечь*].

[**Жи́жица, 1. жи́жка** см. *жидкій*].

2. Жи́жка, жи́шка или **жи́чка** м. *тер.-ост.* (чухонское *сига?*) поросенокъ, порося, свинка. Скликаютъ поросятъ: *жуга, жугюшка.*

Жижолка [ж.] *тул.* веревка. (Шейнъ).

Жи́здорить *ряз.* вздорить, задирать, быть сварливымъ, ссориться. **Жи́здора** об. вздорный человѣкъ. **Жи́здоръ** м. вздорливость, привязчивость.

Жизнь, прстрд. **жись, жизть** [**жисть** *каз.*] ж. животъ; житіе, бытіе; состояніе о́соби, существованіе отдѣльной личности. Въ обширн. смыслѣ, *жизнь* обусловлена только питаніемъ и усвоеніемъ пищи, и въ этомъ знач. она дана двумъ царствамъ природы; животному и растительному; въ тѣсномъ смыслѣ, она требуетъ произвольнаго движенія и чувствъ, принадлежа одинмъ животнымъ; въ высшемъ знач. какъ бытіе, она относится къ душѣ или къ смерти плоти. *Жизнь человѣка*, вѣкъ его, все продолженіе земной жизни его, отъ рожденія до смерти; также || родъ и образъ жизни его, бытъ, дѣянія, поступки, похожденія напр. || Стар. животы, нажитое, пожитки. *Весною жизнь природы просыпается. Жизнь* (человѣка) *коротка́, да погудка долга́. Человѣкъ строгой жизни*, нравственный, умѣренный въ мірскихъ усладахъ. *Это не жизнь, а каторга! Не радъ жизни*, терпитъ много горя. *Въ картинѣ мало жизни*, она мертва, не выражаетъ живого. *Въ обществѣ нѣтъ жизни*, нѣтъ движенія, бесѣды, удовольствій, всѣ живутъ одиноко, сходятся равнодушно. *На жизнь и на смерть. Отвяжись, худая жизнь, привяжись хорошая!* **Жизнёнокъ** [—нка], —**ночекъ** [—чка], *арх.* **жи́зточка** об. милый, любезный, желанный, жадо́бный, жизнь моя. **Жи́зненный**, къ жизни относящ., ей служащій. **Жи́зненное-де́рево**, деревцо Thuja [occidentalis]. **Жи́зненность** ж. сила жизни въ комъ или въ чомъ-либо, живыя или жизненныя силы. **Жизнедѣ́ятельность** [ж.] почти то же: силы, животворящія плоть, прахъ, сила орудная, животная и растительная. **Жизнеда́тель, жизнеподатель, жизнода́вецъ** [—вца] м. кто даетъ жизнь, животворитъ. **Жизне(но)да́тельный** прлг. то же, животворящій. **Жизнеописа́ніе** ср. подробный разсказъ о жизни какого-либо человѣка, біографія. **Жизнеописа́тель, жизнеписа́тель** м. описывающій чью-либо жизнь, біографъ. **Жизнеописа́тельный**, содержащій въ себѣ описаніе жизни или къ сему дѣлу относящійся. **Жизно(не)люби́вый** *челов.* или **жизнолю́бецъ** [—бца, м.] кто любитъ жизнь, боится утратить ее, животолюбивый; || кто любитъ пожить и мірски наслаждаться. **Жизно-(не)но́сный, живо(то)но́сный**. [**Жизнера́достный**, радующійся жизни, весело смотрящій на нее, наслаждающійся ею. Ак., оптимистъ по настроенію и темпераменту. —**ость** ж., радостное, бодрое отношеніе къ жизни, желаніе и умѣніе замѣчать лишь свѣтлыя стороны жизни и любить ее за нихъ. Ак., природный оптимизмъ]. **Жизне(но)тво́рный**, животво́рный. **Жизнето́чный, —точи́вый**, животочный.

[**Жика́лка** см. *жечь*].

Жи́кать, жи́кнуть кого, *тмб.* стегать сильно кнутомъ, хлыстомъ *(жигнуть*, сжечь? или звукоподраж. *жикъ?)*.

Жиковина, жуковина ж. стар. перстень, щитокъ

пли камень на немъ; печатальный, таможный, тамговый перстень. См. *жу́ковина*, [*жукъ*].

1. **Жи́ла** ж. толстое волокно, нить, вервіе или трубочка въ составѣ тѣла животнаго. *Жилы трубчатыя*, сосуды, которые содержатъ и разносятъ соки; изъ нихъ *кровяныя, кровеносныя* дѣлятся на *бьющія, боевыя, алокровныя, артеріи* и *возвратныя, черноκровныя, чорныя вены*; первыя идутъ отъ сердца, вторыя обратно къ нему. *Жилы чувственныя*, нервы, мозговыя нити, передающія волю человѣка отъ мозга ко всѣмъ частямъ тѣла и обратно, впѣшнія впечатлѣнія общему чувствилищу. *Бѣлыя, сухія жилы*, сухожилье, тяжи, не мясистое, но волокнистое и весьма прочное окончаніе мышцъ, для движенія членовъ. *Бить жилу, открывать жилу*, метать кровь. || Въ растеніяхъ, выдавшіяся ребрышки на листьяхъ и сквозящая въ ткани листа сѣть. *Вдоль листа пролегаетъ жи́лища, а жи́лки и жи́лочки разбѣгаются по бокамъ.* || Въ деревѣ, въ камняхъ, цвѣтная прослойка; полоска, струя, узоръ. || Въ землѣ, пластъ одной породы, слой, пролегающій въ другой породѣ; трещина въ материкѣ, наполненная инымъ ископаемымъ. *Водяная жила*, подземный родникъ. || Однообразный узоръ на чомъ-либо, травка, мелкіе разводы. *Кости да жилы, тѣмъ и живы. Кость да жила, а все сила. Жилъ, жилъ, да и жилы порвалъ!* померъ. *Тяните жилы, покуда живы. Есть въ немъ молодецкая жила. Изъ-подъ кожи всѣ жилки сквозятъ, видно, какъ изъ косточки въ косточку мозжечокъ переливается*, сказчн. *И долю бъ жилъ, да жилы порвалъ. Пейте, жилы, пока живы! Жилами не нажить, чего Богъ не дастъ. Безъ ногъ прытко, безъ жилъ сильно, безъ разума хитро?* мельница. **Жи́ла** об., [**жи́лда** м. *нижегор.* Опд.] (отъ *жи́лить*) неправедный стяжатель, охотникъ присваивать себѣ чужое. **Жи́льный, жи́лочный**, къ жилѣ относящійся. *Жильная кровь*, не піявочная, не подрожечная или баночная, а пущенная изъ чорной жилы. *Жи́льная нитка сиб.* изъ сухихъ, расколоченныхъ и разодранныхъ оленьихъ жилъ. *Жильная порода*, рудная матка, матера́я; камень, глина, земля, въ которой содержится годная въ разработку жила. *Жи́льное мѣсторожденье*, рудная жила, рожденье руды жи́лами, не пластами, не гнѣздами, не розсыпью. **Жилово́й**, то же. *Жиловой бой. Жиловыя оленьи нитки.* **Жила́вый, жи́листый**, въ чомъ много жилъ, обильный жилами; тягучій, твердый и упругій или похожій на сухожилье. || Толстожильный, крѣпкожилый, сильный, **жила́стый**, то жъ. **Жилова́тый**, жилистый, во всѣхъ знач., въ меньшей степени. **Жилкова́тый**, исполненный жилокъ, волоконъ; пир. объ узорѣ. **Жи́лить**, тянуть, вытягивать, натягивать; || *пиж. тмб.* [*пск. твер.* Опд.] *присвоивать себѣ что-либо неправо, отжиливать, называть чужое своимъ; дѣлать натяжки въ игрѣ, спорить неправо въ свою пользу; [скупится. *пск. твер.*]. **Жи́литься**, напрягаться, натуживаться, дуться, стараться изо всѣхъ силъ; || *влд.* *скупиться, скряжничать. **Жи́ленье** ср. дѣйст. по знач. глг. на *ть* и на *ся*. **Жилобо́й** м. пульсъ, удары сердца и крови изъ него въ боевыхъ жилахъ. **Жи́лочница** ж., [**жи́лочникъ** м.] растеніе Byssus. **Жильноплодникъ**? [м.] растеніе Inocarpus.

[2. **Жила́** см. *жить*].

[**Жиламу́ть** см. *жи́молость*].

[**Жи́лда** см *жила*].

[**Жилёйка** см. *желейка*].

[**Жи́ленье** см. *жила*].

Жиле́тъ м., фрнц. [gilet], **жиле́тка** ж., [уменьш.] **жиле́тикъ, жиле́тецъ** [—тца, м., **жиле́точка** ж.] камзолъ, безрукавая короткая поддевка до поясницы. **Жиле́тный, жиле́точный**, къ жилету относящійся. **Жиле́тникъ** м. жилеточный портной, продавецъ. [|| Франтъ, щеголяющій жилетами. **Жиле́тница** ж. портниха, шьющая жилеты. Ак.].

Жиле́цъ, [—льца́] м., **жили́ца**, *сам.* **жили́нка** ж. кто живъ, кто живетъ или кому ещо суждено жить. *Ещо онъ жилецъ на свѣтѣ, не старъ. Не жили́ца она*, безнадежно больна. || Постоялецъ, жилецъ или житель дома, занимающій помѣщеніе. *Кто жильцы въ этомъ домѣ? Сами хозяева, а хотятъ пустить жильцовъ. Грозцы грозятъ, а жильцы живутъ*, не всякая угроза страшна. || *Жилецъ прм.* мальчикъ, паренекъ для прислуги; работникъ, батрачёнокъ. || Стар. уѣздный дворянинъ, жившій при государѣ временно, на воинской службѣ. || *Черном.* небольшой рачонокъ, проживающій всегда въ покинутой раковинѣ, въ витушкѣ. || *Жили́ца*, **жили́чка** [ж. постоялица, квартирантка]. || Работница. **Жильцо́въ, жили́цынъ**, ему, ей принадлиц. **Жильцо́вый жиле́цкій**, къ жильцамъ относящ. **Жильё, жи́ло, жи́лище, жили́ще** ср. гдѣ живутъ люди, гдѣ поселились, селенье, сельбище, селитбище, населенье, селище. *Не доѣхали до жи́ла, ночевали въ лѣсу. Тамъ жилье отъ жилья веретъ по сту. Жи́ломъ грязно, поѣзжай поза жилу.* || Домъ, изба, землянка, комнаты, покой, квартира. *Искалъ жилья́ нанять, не нашолъ. Волки воютъ подъ жильемъ, къ морозу или къ войнѣ. Не ищи жилья, ищи хозяина. Изба жи́ломъ (жильемъ* или *жилы́мъ) па́хнетъ. Живой не безъ жи́ла, а мертвый не безъ могилы.* || *Жилье* и *жи́ло*, связь, ярусъ дома, этажъ, помостъ. *У него домъ о два жила, въ два жилья.* **Жило́й**, о домѣ или комнатѣ: обитаемый, гдѣ живутъ люди; *нежилой*, покинутый или занимаемый инымъ чѣмъ-либо. *Жилое строенье*, которое зимою топится; *нежилое*, холодное, холостое. || Жилецъ на свѣтѣ, кому ещо суждено пожить. *Не жилой—не живой.* || *Арх.* живой, несонный, неспящій. *На жилыхъ напали, наѣхали*, застали ещо на погахъ. *Жилая, житейская запись* стар. срочная кабала, обязательство служить у кого-либо на срокъ. || *Жилой человѣкъ пск.* бывалый, опытный. **Жилова́я** *деревня ниж.-мак.* коренная, исконная, начальнаго заселенья русскими; онѣ всѣ почти по р. Ветлугѣ, прочія назыв. *починками*. *Жиловое мѣсто*, жилое, населенное, заселенное.

[**Жи́ли** см. *жить*].

[**Жи́листый, жи́лить, —ся** см. *жила*].

[**Жили́ц-, жили́чка** см. *жилецъ*].

[**Жи́лища** см. *жила*].

[**Жили́ще** см. *жилецъ*].

[**Жи́лка, жилкова́тый** см. *жила*].

[**Жи́ло** см. *жилецъ*].

[**Жилобо́й, жилова́тый, 1. жиловой́** см. *жила*].

[2. Жиловóй, —вáя, жилóй см. *жилецъ*].
[Жиломýст- см. *жимолость*].
[Жúлочка, жúлочн- см. *жила*].
[Жильъ см. *жить*].
[Жильё см. *жилецъ*].
[Жильноплóдникъ см *жила*].
[Жильнýть см. *жилять*].
[Жúльный см. *жила*].
[Жильцóв- см. *жилецъ*].
[Жилявый см. *жила*].
[Жиля́ка см. *жилять*]
[Жиля́нка см. *жилецъ*].
[Жиля́нье см. *жилять*].
[Жиля́стый см. *жила*].
Жиля́ть, жильнýть *ряз. кал.* кого, что, язвить, колоть, жалить. **Жиля́нье** ср. колотье, жаленье. **Жиля́ка** об. кто колется, колетъ, жалитъ, язвитъ.
Жима́ть, [жимер-] см. 1. *жать*.
Жúмолость ж., **жúмолостникъ** м. дерево или кустъ Lonicera, *пск.* **жиломýста,** *твр. пск.* **жила(ло)мýсть** искаж.; въ садахъ извѣстна у насъ *ж. татарская*, Lon. tatarica. L. Caprifolium, *ж. козья;* L. cœrulea, *ж. бѣлая*, готовикъ, сливочная, кобылица, шеломутникъ. || *Козья-жимолость* зовутъ и таволгу, батеръ. **Жúмолостина** ж. прутъ, хворостина жимолости. **Жúмолостный, жúмолостовый,** [**жиломýстовый** *пск.* Оп.], къ сему дереву отнсщ., **жúмолостяный,** изъ него сдѣланный. **Жúмолостка** ж. *вост. сиб.* ягода, похожая на голубицу. (Наум.).
[Жимýл- см. 1. *жать*].
[Жúмши см. *жить*].
[Жимыха́ть см. 1. *жать*].
Жина́ть см. 2. *жать*.
[Жúра см. *жиръ*].
[Жира́вь см. *журавль*].
Жиразóль ж. опалъ, драгоцѣнный камень молочнаго цвѣта съ радужнымъ отливомъ; || халцедонъ съ огневымъ отливомъ.
Жирандóль м., фрнц. [girandole], канделабръ, большой, украшенный подсвѣчникъ на нѣсколько свѣчъ; свѣчникъ, двойникъ, тройникъ, многосвѣчникъ, свѣчная-горка.
Жира́ть см. *жрать*.
Жира́фъ м. гирафъ, двукопытное животное Camelopardalis, съ низкимъ задомъ и несообразно долгою шеей.
[Жире́лья см. *жерло*].
[Жирёна, жирен-, жирёха см. *жиръ*].
Жири́мъ, джири́мъ м. *во.-сиб.* сѣдельная подпруга.
[Жúрить, —ся, жúрка, жúрлый, жирм-, жирн-, см. *жиръ*].
Жúро ср. *сиб.* колѣно мережки, вентера, часть сѣтчатаго чахла или мѣшка отъ одной катéли (обруча) до другой. *Въ мережкѣ семь жиръ, а кутковое жило посльднее, матица.*
[Жиров-, жирова́ть см. *жиръ*].
[Жировýшка ж. жарникъ, плошка. *сиб.* Ср. *жарникъ, жаръ*].
[Жировщúкъ, жиродéл-, жирозём-, жирóкъ, жирообразов-, жироробд-, жиротóп-, жирý- см. *жиръ*].
Жúркать? *твр. пск.*, о пташкахъ, щебетать.
Жиръ м. тукъ на животныхъ, сало; въ пищѣ волога; въ рыбѣ *ворвань;* выбитый или вытопленный изъ молока или сливокъ—*масло;* жиръ отъ сальника, почечный пр. *путренúй;* наружный: *подкожный, рубашка;* находящійся въ мясѣ: *прóрость.* || *Богатство, достатокъ, избытокъ; роскошь; || самонадѣянность, спесь и лишнія затѣи, на богатствѣ основанныя. || *Во.-сиб.* слѣдъ марала, оленя, сохатаго, иногда даже домашняго скота. *Раздобрѣлъ и жиромъ заплылъ. Съ жиру бьется,* зазнаётся при хорошей, сытой жизни. **Жирóкъ** *та же волóга*, или то же масло. *Съ жúру собака бьется. Не до жúру, быть бы живу! На чужомъ жирý* (т. е. добрѣ) *недалеко уѣдешь.* [*Вы смаковали пѣжный жиръ украинской сепаратистки и вкусный татарскій мозгъ.* См. *самосознатель*]. **Жиры́** мн. раздолье, приволье, довольство, жизнь полной чашей. *Онъ теперь на жирахъ. Въ жирахъ бьется, съ жировъ дурятъ.* || *Жиры́ лисьи, зáячьи,* жировой нáрыскъ, малúкъ, гдѣ онъ жировалъ, набѣгалъ слѣдъ. *Русакъ лежалъ въ жирахъ.* || Поемы, полои около рѣкъ, гдѣ, въ полую воду, рыба жируетъ, гуляетъ и кормится. || Тропники протолоченныя кабанами въ лѣсахъ и камышахъ. || *Тмб.* [*пенз.* Оп.] въ видѣ нар. хорошо, привольно. *Ему житьё—жиры́. Жиры рѣзать,* пластать рыбу со спины, для вялки. **Жúры** ж. мн. *кур.* вторая красная масть въ картахъ, черви. **Жúра, жúрова́** ж. *арх. влд.* жиры́, въ знач. довольства, богатства. *Не житьё, а жúра. Попалъ на жúру. Жúра* (т. е. гульба) *не страда́: въ сапогахъ гуляетъ. Умень, да безъ жировы́* (состоянія), *хуже пилой травы.* **Жирь** ж., **жирьё** ср. жиръ, жиры́, жирова́, въ прям. и переносн. смыслѣ. *Эка жирье какое!* **Жúрка** ж. *кмч.* слизень, слизнякъ, молюскъ; || м. кличка ежа. **Жúрный,** тучный, обильный жиромъ, саломъ, масломъ, вологою; говор. даже о растительныхъ маслахъ, для отличія отъ *летучихъ,* эопрныхъ. *Жирный товаръ сиб.* сало и масло всѣхъ родовъ. **Онъ жирéнъ,* богатъ; *жирное мѣсто,* доходное; *жирно живешь,* роскошно, мотаешь. *Жирная земля,* тучный черноземъ. *Жирный блескъ,* въ камняхъ, будто они намаслены. *Жирныя карты,* богатыя. *Жирная вода,* высокая, разливъ, половодье. *Жирный виноградъ астр.* порода крупнаго и сочнаго винограда. *Жирно пьешь, усы засаливаешь.* **Жúрность** [ж.] свойство или качество жирнаго. [**Жирéнный, жирéющій** срвн. ст. отъ жирный. *пск. твр.* Опд.]. **Жúрненькій,** [**жирнéнекъ**], **жирнéнько,** [**жирнéнька**] умал. и привѣтл. жирноватый, —вато, немного, слишкомъ жирный, —по. **Жирнова́тый,** изрядно жирный. **Жирнова́тость,** качество жирности въ меньшей степени. **Жирнёхонекъ, жирнёшенекъ,** очень весьма жирепъ. *Кашу-ту намаслилъ жúрнымъ-жирнёшенько.* **Жира́вый, жирна́стый,** склонный къ тучности, легко жирѣющій; жирный на вкусъ, приторный (нѣм. mächtig). **Жировóй,** о мясѣ, жирный; || о рыбѣ: яловая, пойманная весною въ поемахъ, гдѣ рыба жируетъ; || о челов. *влд.* богатый, зажиточный. *Жировыя затьи.* || О сынѣ, дочери: незаконный, побочный, небрачно прижитой. *Жировыя яйца,* безплодныя, безъ зародыша; || литыя, выливныя, безъ скорлупы. *Жировая икра астрх.* въ природныхъ мѣшочкахъ или съ прóростью, не пробитая въ грохоты. *Жировая соль,* сбираемая какъ лишекъ, съ соленой рыбы. *Жировая матка,*

у пчолъ, безплодная. **Жиря́къ** [—яка́], —**рячо́къ** [—чка́] м., **жиру́ха, жиру́шка, жирна́вка** ж., **жирёна, жирёха** об., умал. **жирёнышъ** м. жирный, тучный человѣкъ или животное; || *богачъ. || *Жиру́ха* также: жира, раздолье, приволье. || *Жиру́ха,* **жиру́нья** [ж.] *кур. орл.* хохотливая, веселая, бойкая дѣвка, которая любитъ шалить, возиться; шалунья, баловница, игрунья, хохотунья. || *Жируха,* растенія Sagina [procumbens] и Lepidium, жеруха. || *Сало-жирякъ,* вторая выварка или вытопка, послѣ которой остается одна шкварка, вы́шкварки. || *Жирякъ,* животное дамант, Пугах, изъ толстокожихъ. **Жиряки́,** семья животныхъ между грызунами и кожанами, къ которымъ причисленъ и *даманъ.* **Жиря́чій, жиряко́въ, жиру́хинъ,** имъ принадлжщ., къ нимъ отнесщ. **Жиру́нъ** [—уна́] м., о дичи, рыбѣ, жирующій (см. ниже). || Парень, охочій играть, шутить и веселиться, но не работать. **Жирови́къ** [—ика́] м. жировой или пригульный ребенокъ. || *олон.* домовой, постѣпъ. || *сиб.* плошка, лампа, *южн.* каганецъ, въ которой горитъ свѣтильня въ жиру, въ ворвани. || *Жировикъ,* **жи́рникъ, жирничо́къ** [—чка́] м. [минералъ, плотное видоизмѣненіе талька, представляющаго водную кремнемагніеву соль. Ак.], бѣлесоватый, зеленоватый, жирный на видъ и на ощупь, изъ котораго, *особ.* китайцы, работаютъ рѣзныя вещицы. || *твр.* горшокъ, для топки масла; || блюдо, кушанье изъ каши, съ рубленымъ грибами на маслѣ, на жиру. [|| Сосудъ съ масломъ или жиромъ, для освѣщенія; ночникъ. *камч. твер.* Оп.]. **Жировико́вый,** изъ жировика состоящій либо сдѣланный. **Жирови́чка** ж. жестяная, мѣдная, серебряная тавлиночка, которую горцы и казаки носятъ на поясѣ и держатъ въ ней сало, для очистки оружія. **Жирови́ще** ср. поймище, займище, заливаемое по́лою водою мѣсто, гдѣ рыба жируетъ. || *твр.* болотное, потное, сырое мѣсто на землѣ. **Жирови́на** ж. *соб. смл.* клюква, журавина, жаровика. **Жировня́** ж. *тмб.* игра съ крикомъ, хохотомъ, смѣхъ, толкотня, щекотня. **Жировщи́къ** [—ика́] м. передовой гуртовщикъ, вожатый, вожакъ. У хорошаго гуртовщика, который умѣетъ *разводить* скотъ, *особ.* барановъ, чтобы не толпились, скотъ при перегонѣ *наумливаетъ* на себя жиръ; у плохого, *сумливаетъ.* **Жирна́къ** [—ака́] м., въ карточной игрѣ макао, курочка: три сданныя карты по десятки очковъ. **Жирно́вка** ж. растеніе Pimelea. **Жирозёмъ** м. талькъ; **жирозёмный,** тальковый. **Жирова́ть,** отдыхать, покоиться, сидѣть на покоѣ, лежать на боку; || жить въ избыткѣ, ни въ чомъ не нуждаться; жить роскошно, мотать; || ходить по гостямъ, по чужимъ обѣдамъ, пировать въ людяхъ; || рѣзвиться, бѣситься, играть, шалить, проказить, повѣсничать съ товарищами; || питаться на мѣстѣ охоты добычей. || О дворовой птицѣ: нести жировыя яйца; не нести вовсе яицъ отъ лишняго жира. || О дичи всякаго рода: кормиться, выходить, слетаться въ извѣстное мѣсто на кормъ; || о звѣрѣ: лежать на мѣстѣ; отдыхать сытымъ; || о рыбѣ: гулять по займищамъ, по полоймъ. *Лиса* **жиру́етъ,** *выходитъ на жировку на мышей по ночамъ.* **Жирова́ться,** безлично. *Каково* **жиру́ется**? *Не жируется.* **Жирова́нье** ср. дл., **жиро́вка** ж. об. дѣйств. по знач. гл. **Жи́рить,** салить, маслить, марать, покидая жирный слѣдъ. *Стеаринъ этотъ нечистъ, онъ жиритъ.* **Жире́ть,** становиться жирнымъ; толстѣть, плотнѣть, тучнѣть, наживать на себѣ жиръ, сало. *Вино жиритъ въ выдымкѣ,* получаетъ вязкость, терпкость. *Дожиритъ до безобразія Зажиритъ лежа. Отжиритъ, какъ быкъ. Пожиритъ немного. Разжиритъ вовсе.* **Жирне́ть,** становиться жирнымъ, но не о животномъ; дѣлаться маслянистымъ, вло́жнымъ; становиться избыточнымъ; богатѣть. *Послѣ гонки эконому у насъ въ заведеніи каша стала жирнѣть. Обѣды его жирнѣютъ. Онъ и самъ жирнѣетъ, наживается.* **Жи́риться** *орнб.* жировать, въ знач. не работать, тунеядничать. **Жирма́ха** [ж.] гривна [*влад.* Опд.]; **жирмо́нъ,** десять, [**жирмо́на** ж. одинъ десятокъ, **жирме́тъ** м. два десятка. *твер.* Опд.] напр. слова офенскія или *твр.* кантюжныя. **Жировбскъ** [м.] твердый, горючій остатокъ отъ сала, по чистой отжимкѣ сальнаго масла, ворвани; стеаринъ. **Жиродѣлы, жиро́бды** мн. м. среднія безазотныя вещества; лучше чѣмъ **жирообразова́тели. Жирнобрю́шка**? ж. раст. Calanchoe. **Жирнозёмъ** м. самая тучная, жирная земля, невышаханный черноземъ, тукъ. **Жирноли́стка,** [**жиря́нка**] ж. раст. Pinguicula [vulgaris]. **Жирномя́сый** *сиб.* толстый, плотный, полный, тучный. **Жирноплодъ**? м. раст. Dimocarpus. **Жиротопле́нье** ср. выгонка животнаго жира, сала, ворвани напр. **Жиротопный,** къ сему дѣлу относящійся. [**Жиротопенный** *заводъ*], **жиротопня** ж. мѣсто жиротопнаго промысла; если топится жиръ изъ тушъ бараньихъ, говяжьихъ напр., то это *салотопня.* **Жиротопъ** м. хозяинъ или работникъ жиротопни.

Жирыха́ть что, *пск.* жрать, прожорливо ѣсть. [**Жирыха́лка** об., **жирыха́ло** м. кто прожорливо ѣстъ. *пск. твер.* Опд.].

[**Жирь, жирьё, жире́ть, жире́ющій, жири́вый, жиря́к-** см. *жиръ*].

[**Жиряло́** см. *жерло*].

[**Жиря́нка, жиря́чій, жирячо́къ** см. *жиръ*].

Жи́стига? ж. *арх.* рыболовная уда или одно удилище.

[**Жисть, жись** см. *жизнь*].

[**Жита́рь** см. *жито*].

[**Жите́йникъ, жите́йск-, жите́йщина, жи́телевъ, жи́тель, жи́тель-**] см. *жить*.

[**Жи́тенка** см. *жито*].

[**Жи́теры, житіе́** см. *жить*].

1. **Жи́то** ср. *мск. рзн. влт.* и *др.* (отъ *жить?*) всякій зерновой, немолотый хлѣбъ, отъ гл. *жать* [!], какъ *южн.* **пашени́ца,** вм. пшеница, отъ *пахать.* *Тутъ всякаго жита по лопать.* Затѣмъ, названье это придано извѣстнымъ родамъ хлѣба: || *жито южн.* [*нижег.*] рожь; || *твр.* яровая рожь, оводъ; || *вост.* яровой хлѣбъ, яровое зерно: овесъ; ячмень, пшеница, гречá; || *сиб.* собственно ячмень, житарь, житникъ *арх.* || *пск.* варево изъ ячменя съ горохомъ или съ бобами. *Уроди, Боже, всякаго жита по закрому, на весь крещоный міръ! По соломѣ жита не узнаешь. Не хвали вьтра, не извѣявъ жита. Густое жито* (всходъ) *веселитъ, а рѣдкое кормитъ. Овсы полегли, а жито не всходило. Въ нашемъ житѣ хорошъ ростокъ* (о женихѣ). **Жи́тный,** къ житу относящійся, изъ жита приготовленный. *Житная страда́ арх.* время уборки

ярового ячменя. *Житная каша сьв.* ячная. *Житный хлѣбъ сьв.* ячный; *юж.* ржаной. *Житный дворъ* стар. казенныя житницы, хлѣбные запасные склады. **Житме́нь** [—меня́] м. *пск.* ячмень. **Житме́нные** *пироги.* **Жита́рь** [—ара́] м. *влд.*, **жи́торь** м. *кстр.* жито, въ знач. ячмень. || Стар. житникъ, смотритель надъ житницами. **Житовьё** ср. *пск.* ржаная солома. **Жи́тенка, жи́тченка** *твр.*, **жи́чевина, жичи́на** ж. *пск.* ячмень на глазу, парывецъ на краю вѣка. **Жи́тникъ** м. растеніе Hyrecoum caucasicum; || *юж.* ржаной, печоный хлѣбъ. || *сьв.* ячный хлѣбецъ; || *арх.* родъ сдобной ячной кокурки на коровьемъ маслѣ. || Полевая или хлѣбная мышь, Mus agrarius. || Смотритель житныхъ, хлѣбныхъ запасовъ, особ. въ монастыряхъ, когда они владѣли имѣніями; || *пск.* временный пахлѣбникъ, напр. на толокѣ, на помочи. || Кто кормится ржанымъ хлѣбомъ. *Житники подымались на пшеничниковъ*, въ Новгородѣ, 1471. *Старый мужъ радъ и годовалому житнику* (хлѣбу), *троеденной кашѣ!* **Жи́тничный, жи́тничій** м. стар. то же. **Жи́тниченекъ** [—чка, м.] умал. употреб. о печономъ хлѣбѣ и || о мыши, что и подало поводъ къ сказкѣ, будто крестьяне ѣдятъ хлѣбную мышь въ пирогахъ житникахъ; впрочемъ, вотяки или иное чудское племя прежде едва ли не дѣлали этого. **Жи́тнички** [м. мн.] *зап.* скачки́, кузнечики, кобылки. **Жи́точникъ** [м.] *ряз.* мышь житникъ. **Жи́тница, жи́тня** ж. строеніе для храненія вымолоченнаго зернового хлѣба всѣхъ родовъ; || склады, запасы зернового хлѣба. *Житницы наши полны* или *пусты Въ Новороссіи житницы въ ямахъ, подъ землею.* || *пск.* житная, ржаная каша, изъ ржаныхъ крупъ; она *зеленая*, либо *чорная*, изъ молодой либо спѣлой ржи. [|| *Житница* житная, ячменная солома. *пск.* Он.]. **Житня́къ** [—яка́], **жите́цъ** [—тца́] м. растеніе Bromus secalinus, костырь, костерь, шуя, овесецъ. **Жи́тнище** ср. *пвг.* пашня, гдѣ по но́ви или по отлежалой залежи посѣянъ ячмень. **Житогно́й** м. дожди во время жатвы, отчего хлѣбъ прорастаетъ въ копнахъ. **Житоже́лдь** ж. растеніе Convolvulus arvensis, повой, повилик(нц)а, попенокъ, вьюнъ, вьюнокъ, вьюнчикъ, повойные-, повиличные-колокольчики, повитуха, повитель, повóень, березка, берестень, рябь. **Житоку́пецъ** [—пца] м. хлѣбный закупщикъ. **Житопрода́вецъ** [—вца], **житопрода́тель** м. хлѣбный торговецъ или продающій зерновой хлѣбъ. **Житохрани́лище** ср. жи́тница. **Житохрани́тель** [м.] житникъ, смотритель житницъ.

[2. **Жи́то** см. *жить*].

[**Жи́торить, жи́торъ**, 1. **жи́торь** см. *жить*].

[2. **Жи́торь, житохран-, жи́точникъ** см. 1. *жито*].

[**Житу́ха** см. *жить*].

[**Жи́тченка** см. 1. *жито*].

Жить, жива́ть, о предметѣ одушевленномъ, существовать, быть, быть живымъ или въ живыхъ; пртвп. *умереть, быть мертвымъ. Человѣкъ* **живётъ** *тѣломъ на землѣ, духомъ на небесахъ.* О растеніи: расти, не вянуть, не усыхать. || О челов. пребывать гдѣ-либо, обитать, имѣть жилище, пребываніе. *Во всѣхъ земляхъ* **живу́тъ** *люди.* **Живёмъ** *въ своемъ домѣ. Каково* **живёте**? [*какъ* **живёте**-**мо́жете**?] какъ поживаете, каково житье ваше. [*Жить изо дня́ въ де́нь*]. *Живемъ припѣвaючи.* [*Она* **жила́** *у матери беззаботно*]. *Сколько ни* **жи́мши** (въ работникахъ), *а идти завымши. Живемъ голь голью. Живемъ колъ да перетыка. Онъ живетъ съ нею*, они въ связяхъ. [*Онъ* **жилъ** *съ гувернанткой, какъ раньше жилъ съ ея предшественницами, причомъ не брезговалъ и горничными*]. *Живемъ головою арх.* сами собой, своими трудами. || Содержать себя, добывать пропитаніе, кормиться. *Живемъ своими руками. Чьмъ* **живёшь**? *Долгами.* || Вести родъ жизни. *Онъ живетъ безпутно. Жить день и ночь*, разгульно. *Какъ живешь, такъ и слывешь.* || *Арх.* не спать, бодрствовать. *Мы еще* **жи́ли**, еще не спали, не ложились. *Хозяева не живутъ*, спатъ, еще не вставали. || *Арх.* о напиткахъ, бродить. *Пиво живетъ*, зажило. *Море живетъ арх.* въ зыбь, въ ко́лышень, безъ вѣтра; *а рыдаетъ*, когда пуститъ взводень, бурное волненіе. **Живётъ** безлич. есть, бываетъ, случается. *Всяко живетъ на свѣтѣ.* [*Всяко* **живётъ** *человѣкъ: сегодня битъ, а завтра знаменитъ*]. *Живетъ у насъ и винцо. Лѣнъ раступецъ живетъ высокій.* || Ладно, хорошо, гоже, годно, изрядно; || будетъ, полно. *Ладно ль такъ? Живетъ. Живетъ, но нуждъ. Это чьмъ не живетъ?* **Жи́вмя́** *жить гдѣ*, быть безвыходно. *Жить для себя, на себя*, заботиться только о самомъ себѣ; *жить на людей*, для ихъ пользы. *Умѣть жить*, жить бережно, по силамъ; жить разсудительно; успѣвать во всемъ, уживаясь съ людьми. *Живетъ — небо коптитъ. Живемъ, день да ночь, и сутки прочь, такъ и отваливаемъ! Пьемъ, людей бьемъ; какъ не живемъ? Жить въ кого, въ чью голову*, служить кому-либо, отдавшись вовсе подъ покровъ и отвѣтъ его. *Дай Богъ въ господина и жить и прожить! Жить на правую копейку*, честно. *Жить на ухожахъ*, у промысла. *Жить у естя, не у ньята*, въ довольствѣ. *Живутъ, ни вонъ, ни въ избу*, плохое хозяйство, бѣдное. *Онъ живетъ промежъ-дву-нагими*, ни тутъ, ни тамъ своего пристанища нѣтъ. *Жить на слуху́*, разузнавать, прислушиваться вѣстей, остерегаться; жить въ такомъ мѣстѣ, куда всѣ слухи, молва доходятъ. **Жива́ло-быва́ло**, было когда-то. *Всякова́то живало*, и такъ и сякъ. **Живи́** *просто, проживешь лѣтъ со сто. Живи, и дай пожить другимъ. Живи, и жить давай другимъ*, съ нѣмецк. Екатерина II. *Встарь бывало, собака съ волкомъ* **жива́ла**. *Что больше живешь на свѣтѣ, то больше увидишь. Живутъ люди, не наживутся*, такъ хорошо. *Съ кѣмъ живешь, тѣмъ и слывешь. Живетъ не живетъ, а проживать проживаетъ. Ѣсть нечего, да жить весело. Живи не какъ хочется, а какъ Богъ велитъ. Надо жить, какъ набѣжитъ. Домомъ жить, не развяся ушъ ходить. Жилъ, жилъ, да вдругъ и померъ (и жилы порвалъ). Тяните жилы, покуда живы! Больше жить, больше грѣшить. Ни жить, ни умереть не даютъ. Много спать — мало жить: что проспано, то прожито. Жить нельзя, а умереть не даютъ. Ни жить, ни умереть. На что и жить, коли нечего ни ѣсть, ни пить! Прежде жи́ли, не тужили; теперь живемъ—не плачемъ, такъ ревемъ! И не бывалъ, и не видалъ, и о ту пору на свѣтѣ не* **жива́лъ**. *Коли бъ жилъ покойничекъ, такъ бы и не померъ. Хотятъ живутъ, хотятъ умрутъ!* богачи. *Гдѣ ни жить, одному Царю служить. Жить, Богу служить. У кого жить, тому и слу-*

жить. Хорошо бы жить у отца, да пить его у молодца. Безъ милаго не жить, а и при миломъ не быть, о разлукѣ. *Не намъ съ нимъ жить, а ей,* говорятъ родители невѣсты. *Живутъ душа въ душу. Смерти бояться, и на свѣтъ не жить.* [Ср. *Волка бояться, въ лѣсъ не ходить*]. *Жить было ещо, да въ животъ тощо. Живутъ приговаючи;* прибавка: *хоть бы поплясать зазвали! Не пить, такъ на свѣтъ не жить. И жи́то* (угощеніе) *забыто, и пито не въ честь! Было жито, было и пито. Живи, ребята, поколь Москва не провѣдала!* старин. уральск. казч. *Живите Божьими милостями, а мы вашими! Живучи, живи; будешь помирать, станешь поминать. Былъ не былъ, жилъ не жилъ, знать, что пропалъ. Приказалъ (кланяться и) долго жить. Жилъ, жилъ, да и прожился. Старостью не жить, молодостью не умереть. Въ любви добра не живетъ. Коротко долго не живетъ. Пролитое полно́ не живетъ. Плохо живется, а живетъ и ещо плоше! Плохо, Алеха, а живетъ и ещо плоше! И ладно живетъ, и неладно живетъ. Что на людяхъ живетъ, то и насъ не минетъ. Кто пива не пьетъ, тотъ пьянъ не живетъ. Вина не пьетъ, съ воды пьянъ живетъ. Живетъ и на Машку промашка. И на молодца оплохъ живетъ. Наше дѣло: «помилуй, Боѣ!» а живетъ и «закрой, Христосъ!» Хорошъ Парижъ, а живетъ и Курмышъ! Живетъ старуха за барономъ. Живетъ Домка за Еремкой! Живетъ дѣвка за парнемъ! Человѣкъ двою́ глупъ живетъ: старъ да малъ. Живучи, проживаются. Живучи, оглядывайся.* **Жи́ться,** употр. только съ прдл. и безл. *Каково живется; не живется мнѣ здѣсь, какъ не жилось и индѣ. Живи, какъ кому живется. Живу, какъ живется, а не какъ хочется. Какъ живется, такъ и живи. Каково* **живётся-мо́жется,** *таково и спится. Вживаться во что,* обживаться съ чѣмъ, свыкаться. *Выживать изъ дому,* сживать со свету. *Дожилъ до сѣдины. Зажилъ бариномъ. Изжилъ вѣкъ. Пажилъ много. Отжилъ обычай этотъ. Исживемъ, увидимъ. Рана заживетъ скоро, подживаетъ. Много пережили. Прожили дѣтей. Прожилъ сто лѣтъ. Разжился,* богатъ сталъ. *Сживутся, свыкнутся. Уживайтесь,* не ссорьтесь. **Жива́лый,** живши́й. *Въ деревнѣ не живалый.* (Тург.) **Жи́тый** *человѣкъ,* богатый, достаточный, зажиточный. *Житые люди,* среднее сословіе между боярами, первостатейными гражданами и чорными людьми, *древн. Новг. Купи хорошину житую, а шубу шитую.* **Житъ** м. родъ и образъ жизни, житье-бытье, бытъ. *Такимъ-то* **жи́томъ-побы́томъ** или **жито́мъ-быто́мъ** *сталось* то и то. **Житіе́** [прк.-сл.], **житьё** ср. жизнь, въ значеніи вѣка, срока жизни или образа, рода жизни, похожденій, переворотовъ или событій жизни; || жизнеописаніе, біографія. [*Житіе святыхъ*]. || *Житіе* прк. и стар. имѣніе, имущество, животъ, нажитое. *У него житья-бытья всего одинъ кафтанъ на плечахъ. Доброе, плохое житьё. Не житье съ волкомъ и собакъ,* гов. жена о мужѣ. *Чужой собакъ на сель житья нѣтъ. Житьё, житьё: какъ всталъ, такъ за бытьё! Было житьё, ѣда да питьё; нынѣ житья—ни ѣды, ни питья! Прихоти іезуитскія (барскія), а житьё нищенское. Каково житье, такова и смерть. Поглядимъ на житьё-бытьё наше.* [**Житьецо́** ср. хорошее житье. *нижегор.* Опд.]. *У насъ житья, житьецá не стало, житья не даютъ,* обижая. **Жите́йскій,** къ житью, къ земной жизни относящійся; обиходный, бытовой; суетный. *Житейскія заботы одольли. Житейскіе мужи* стар. житые люди. *Житейская запись,* жилая, срочная, кабальная. *Море житейское подводныхъ каменьевъ преисполнено. Всякое житейское отложимъ нынѣ попеченіе. Житейское дѣлай, а смерть помни. Житейское (мірское) твори, а къ смерти гребись.* **Жите́йникъ** м. книга житей, житія людей, жизнеописанія. **Жите́йщина** ж., **жите́йское** ср. суетное, земное, къ здѣшнему быту, къ земной жизни принадлежащее, ее составляющее. **Жи́тель** м. мн. *влд.-сузд.* жизнь? **Жи́тель** м., **—ница** ж. проживающій, живущій гдѣ-либо постоянно, гдѣ-либо осѣдло или кочевьемъ, обитатель, обыватель, земецъ. *Житель горъ — бодрый домосѣдъ; житель степи — смѣлый путникъ; житель болотъ унылъ и вялъ; житель приморья отваженъ. Число жителей государства по народной переписи. Домъ безъ жителей,* порожній, ни хозяина, ни постояльцевъ. **Жи́телевъ,** ему принадлжщ.; **жи́тельскій,** къ нимъ относящійся или имъ принадлежащій. **Жи́тельство** [ср.] стар. образъ жизни, житіе; || нынѣ: пребываніе, осѣдлость, мѣсто, городъ, деревня, гдѣ кто-либо живетъ; || жилище, обиталище, жилье, домъ или занимаемое кѣмъ-либо помѣщенье. **Жи́тельный, жи́тельственный,** къ жительству относящ. **Жи́тельствовать** гдѣ, жить или пребывать, находиться на жительствѣ. **Жи́тельствованье** ср. состояніе, пребываніе по значен. глг. **Житу́ха** ж. *пен. влд.* привольная жизнь, правное житье. *У насъ дуракамъ житуха, съ дурака нечего взять.* **Жи́торъ, жи́торь** м. *сиб.* общительный, обходительный человѣкъ, балагуръ, говорунъ. **Жи́торить,** балагурить, гуторить. **Жи́харь** м. *пск. смл.* житель, обыватель. || *Нвг.* домохозяинъ, зажиточный хозяинъ. || *Твр.* старожилъ, коренной житель. || *Пск. твр.* постоялецъ; || *пск. твр.* крестьянинъ, живущій одинъ, на пустоши. || *Ряз.* лихой малый, удалой, плясунъ, разбитной парень; пасмѣшникъ и обидчикъ. || *Орл.* постѣнь, сусѣдко, дѣдушка или домовой. **Жи́харить** *ряз.* быть лихимъ, удалымъ, молодцевать.

Жи́ха́ть или **—ся** *твр. пск.* (жидкій?) гнуться, изгибаться, колыхаться, качаться, шататься, зыбаться. *Жердка жихается. Сердце мое такъ и жи́хнуло,* ёкнуло, забилось, дрогнуло. **Жиховина** ж. стар. верея, крюкъ дверной? вѣроятно *жи́чина,* вица, которою навѣшивались простыя двери. **Жихля́ть** *пск. твр.* расшатывать, раскачивать.

[**Жи́хмора** см. 1. *жать*].

[**Жи́хнуть, жиховина** см. *жихать*].

Жи́ца *ниж. арх.,* **жи́цна, жи́чна** *прм. сиб. пен. кур.* ж. цвѣтная шерстяная пряжа, гарусъ, особ. красный.

[**Жи́чевина,** 1. **жичи́на** см. *жито*].

2. **Жи́чина** [ж.] *ряз.* вица, розга, прутъ, хворостина, хлыстъ (см. также *жито*). **Жи́чинка, жи́чка,** [ж.] умал. **Жи́чить** *ряз.* наказывать, бить, сѣчь, хлестать.

[1. **Жи́чка** см. *жихать*].

[2. **Жи́чка** см. *жи́ца*].

[3. **Жи́чка, жи́шка** см. 2. *жи́жка*].

Жло́ктать *смл.,* **жлокта́ть** *ниж.,* пить жадно, до-

ка́ть. **Жлоктъ** м. дѣйствіе по гл., глотъ, локъ; || звукъ отъ глохта или глота.

Жлу́ди [род. **жлудёй**] м. мн. одна изъ карточныхъ мастей, жолуди, кресты, трефы; || *пен.* червп? **Жлудёвый, жлудо́вый,** крестовый, трефовый. **Жлудо́вка** [ж.] жлудёвая карта. **Жлудо́къ** [—дка́, м.] желудо́къ, жолудь. [См. *жо́лудь*].

Жлукъ м., **жлу́кто** [ср.], **жлу́кта** ж. *юж. зап.* букъ для стирки бѣлья; кадка, отваръ золы, зольная вода и камни или ядра для накалки. **Жлу́ктать, жлу́ктить,** бучить, парить бѣлье. *Ель моя зеленая, свекровь моя шаленая! задала въ недѣлю* (воскрсн.) *жлуктать, въ рѣшетѣ мочить, на морѣ бѣлить, поверхъ лѣсу сушить, по небу(у) качать* (катать), *въ орѣшки склада́ть!* пѣс. || *Жлуктать твр.* шелушить, производя шорохъ. **Жлукте́рить** *пск.* ѣсть и чавкать про себя; **жлуктёря, жлукти́ла** об. такой ѣдокъ.

Жма́кать или **жмо́кать; жма́кнуть** что, кого *ярс. рлз.* бить, колотить, валять; ударить. **Жма́канцы** м. мн. *влт.* жмурки, извѣстная игра. **Жма́ки** ж. мн. *смл.* отжимки, выжимки конопляныя, льняныя, изъ-подъ масла; жмыхи, жемера́, маку́ха, изъ-бонна. [Ср. 1. *жать*].

[**Жмакъ** см. 1. *жать*].

Жмари́ть кого, *пск. (жать?* млрс. *шмаровать, шкваря́ть?)* бить, сѣчь, наказывать. || *Жмари́ть дорогою пск.* удирать, идти или бѣжать прямикомъ, безъ оглядки. **Жма́рки** [род. **—рокъ**] ж. мн. *ярс.* игра о святкахъ, гдѣ парень съ дѣвкою хлопаютъ другъ друга рукою разъ за разомъ, иногда до слезъ. **Жма́риться, жма́ркаться** *ярс.* играть въ жмарки.

Жмарь, [**жма́чки, жмен-, жме́тень,**] **жми́крома,** [**жми́на**] см. 1. *жать*.

Жми́нда ж. растеніе Blitum capitatum [и Blitum virgatum], боровикъ.

[**Жмо́йда** см. 1. *жать*].

[**Жмо́кать** см. *жмакать*].

[**Жмо́нька** см. 1. *жать*].

Жмо́тикъ м. жмикрома, скупецъ, жмыхъ, скряга. [См. 1. *жать*].

[**Жмудь** см. 1. *жать*].

[**Жму́калки** см. *жмурить*].

[**Жму́лька, жму́ля** см. 1. *жать*].

Жму́рить, жму́ривать, сжимать, зажимать глаза́, закрывать пхъ вѣками; **жму́риться,** жмурить свои глаза́, *Онъ и спитъ не жмурится. Меньше жмурься, такъ больше увидишь.* **Жму́ренье** ср. длит., **жму́рка** ж. об. дѣйствіе по значен. глаг. **Жму́рки** [род. **—рокъ**] ж. мн. шуточ. глаза́, тали́, банки, бу́ркала. || Игра, въ которой одинъ, съ завязанными глазами, ловитъ другихъ; жа́чки, жма́канцы *влт.*, **жму́калки, жму́рышки** *каз.*, гулючки, гулюкальцы, прятки. **Жму́ра** об. кто жмурится, по привычкѣ жмуритъ или щуритъ глаза́. || *пск.* ударъ кулакомъ по головѣ. **Жму́рикъ** [м.] *смл.* умершій, усопшій, покойникъ, *нвг.* умирашка, *арх. орл. кал.* [покойные] родители. *У нихъ жмурикъ въ домѣ.*

Жмуть, жму́чій, жмучь, [**жмы́кать, жмыкій, жмы́ха, жмы́хать**], **жмы́хи** см. 1. *жать*.

Жмя́кать *пск. твр.* ѣсть жевать, или чавкать, чвакать. **Жмякъ** [—кна́], **жмячо́къ** [—ячка́] м. *пск.* кусокъ, ломоть. **Жмя́кала, жмя́калка** об. жевала, чавкала, жа́мкала. [См. 1. *жать*].

[**Жна́льникъ,**] **жневни́къ, жневьё,** [**жнец-,**] **жнея́,** [**жнив-, жнит-, жниц-, жни́ще**] см. 2. *жать*.

[**Жов-, жо́ва, жо́вка, жо́вочный, жовъ, жо́вывать** см. *жвакать*].

[**Жо́га** см. *жечь*].

Жо́гарка ж. пташка дубонбсъ, дубоно́ска, Loxia chloris.

[**Жо́гать, жо́глый,** 1. **жогъ** см. *жечь*].

2. **Жогъ** см. *жохъ*.

[**Жо́дный** см. 2. *жадный*].

Жоке́й м., англ. [jockey], стремянный, ѣздовой за верховымъ; или || ѣздовой, ѣздокъ, вершникъ на скачкахъ.

[1. **Жокъ** см. *жохъ*].

[2. **Жокъ** см. *джокъ*].

Жолвь (**жёлвь**) ж., **желве́цъ** [—ецá] м. черепаха; ученые назвали такъ семью земляныхъ, толстогорбыхъ черепахъ. || *Жолвь* об. *сѣв.* и *вост.* шишка на тѣлѣ, опухоль, пухлякъ, нарывъ; || железа́. *А жо́лви тебѣ!* пропади, провались, сгинь, отстань. *Кои жо́лви? ол.* что еще сталось? отвяжись ты! *У меня денегъ-та жолвь,* ничего нѣтъ. *Лѣто работалъ, зиму хлопоталъ, пришла весна, счолся—а́нъ жолвь сшолся!* **Желва́къ** [—ака́], *ол.* **жолву́й** [м.] твердая опухоль отъ ушиба, шишка; нарывъ или болячка. || *Желвакъ мск. ярс.* яйцо, *ектр.* бѣлокорка. *Своя болячка — великъ желвакъ. Либо комомъ играть, либо желвакомъ. Не умѣлъ играть комомъ, играй желвакомъ,* о снѣжкахъ. *Кому пироги да пышки, а намъ желваки да шишки!* **Желви́на** м., **желви́ща, желвачи́ща** ув., **желвачо́къ** [—чка́], **желву́шка** умл. *Потерялъ яичко, играй желвачко́мъ.* || *Желви́на,* черепашій черепъ, щитъ, броня. **Желва́тый,** [**жо́лватый**], **желва́стый,** на комъ много нарывовъ, у кого железы пухнутъ и нарываютъ, золотушный; употр. также брашно. **Желвяно́й, желвако́вый, желва́чный,** къ желваку относящійся. **Желвачи́стый, желва́стый,** употр. также объ узловатыхъ, шишковатыхъ растеніяхъ или корняхъ, какъ напр. о картофелѣ. **Же́лвить** *влд.* ѣсть, жрать, трескать. **Желва́чить** *влд.* браниться, брюзжать. [Ср. *жолъ*].

1. **Жо́лдь** (**жёлдь**) ж. водо(вязо)же́лдь, растеніе Ilex Aquifolium, водолистъ, острокровь, остролистъ, птичій-клей, падубъ, дикій-терновникъ?

[2. **Жо́лдь** см. *жолудь*].

[**Жо́лкнуть** см. *желтый*].

[**Жолкова́ть,** горевать о комъ-либо. *Приходила тутъ дѣвица съ чорными бровями, приподнявши головушку, объ немъ жолковала,* пѣсн. *арханг.* Опд. Ср. 2. *жалить: жалковать*].

[**Жолнёръ** м., польск. żołnierz съ нѣм. Söldner, польскій ратникъ, солдатъ. **Жолнёрство** ср. собир. жолнеры, польскіе ратники. **Жолнёрскій** прил. отъ сл. *жолнеръ;* состоящій изъ жолнеровъ. Ак.].

[**Жолни́ца** см. *желтый*].

Жо́лнъ (**жёлнъ**), **жо́лонъ** м. *сѣв.* большое корыто для корма скота, колода, комяга; жолобъ.

[**Жо́лня** см. *желна*].

Жо́лобь, жёлобъ м. борозда, длинная и узкая впадина, б. ч. для стока воды или иной жидкости; разрѣзанная вдоль трубка. Если крестьянская изба крыта тесомъ, то нижніе концы его (стреха) упираются въ однодеревый жолобъ; этимъ же словомъ означаютъ стрѣху́, застрѣху, свѣсъ;

верхніе концы теса или конекъ также кроются жолобомъ, *шеломомъ*, а на шеломѣ *гребень*. Водопроводный жолобъ сколачиваютъ изъ трехъ досокъ; накрывъ его четвертою, образуютъ трубу. **Жо́лобы, желоба́, желобья́** мн. **Желобо́чикъ, желобу́шка, желобо́къ** [—бка́] или **желобо́чекъ** [—чка, м. уменьш.] **Желоби́ть** что, дѣлать изъ чего или въ чомъ-либо жолобъ. *Желобить тесъ*, дорожить, бороздить, для стока воды. —**ся**, быть желобиму. **Желобова́ние, желоби́на, желоби́нка** [ж.] выемка въ жолобѣ или вообще длинное и узкое углубленіе въ чомъ-либо, борозда; рѣчное русло; впадина въ видѣ русла. **Желоби́стый, желобча́тый**, сдѣланный жолобомъ, выжелобленный. *Желобчатые столбы*. **Желобно́й**, къ нему относящ. **Желобова́тый**, въ видѣ жолоба, впадистый вдоль. *Желобоватая черепица*. **Желобня́къ** [—яка́] м. лѣсъ, приготовленный для желобовъ, развалъ.

[**Жо́лонъ** см. *жолнъ*].

Жо́лтый, о цвѣтѣ, масти, краскѣ: цвѣта солнца или золота, различной яркости и оттѣнковъ. || *ол.*, о челов., свѣтлорусый. *Жолтая пшеница*, пестрая, бурая, зерномъ крупнѣе и толстокожѣе бѣлой, и лучше выноситъ суровую погоду нашу. *Жолтый воскъ*, суровый, небѣленый. *Жолтый домъ*, домъ умалишонныхъ, отъ жолтой окраски Обуховской больницы въ Петербургѣ. *Жолтъ, какъ имбирь*. **Желтѣй желта́ зо́лота. Желтокра́сный, желтобу́рый, желтозелёный** инр. показываютъ смѣсь и оттѣнки. **Жо́лтенькій**, нар. **желте́нько**, пріятно, слегка́ жолтый. **Желтова́тый**, нѣсколько, либо не чисто жолтый, и́зжелта. || *Желте́нько* и *желтова́то* иногда значитъ слишкомъ жолтый. **Желтёхонекъ, —шенекъ, желты́мъ-желтёхонекъ**, совсѣмъ, вовсе, весьма жолтый. **Жо́лтость, желтова́тость** [ж.] состояніе, принадлежность жолтаго и желтоватаго предмета. **Желтизна́** [ж.] жолтость и желтоватость; жолтый цвѣтъ, жолтый отливъ, оттѣнокъ. **Желчина́** ж. то же, но болѣе о пожолкломъ. *Жолтая болѣзнь*, **желту́ха, желтя(те)ни́ца**, *сѣв.* **желтуни́ца, желтя́нка** ж. болѣзнь, при которой страдаетъ печень, и жолчь окрашиваетъ кожу. [|| *Желту́ха*, чахотка; || порода грибовъ. *пск. твр. Опд.*]. || Болѣзнь шелковичныхъ гусеницъ, отъ которой онѣ гибнутъ. || Раст. Senecio Jacobæa, долгоус(т?)никъ. || Ка́лива, бухма, брюква. || *Желтяни́ца*, расти. Carthamus tinctorius, сафло́ръ, шафлоръ, дикій-шафранъ, щотка, крокосъ. || *Желтуница*, **же́лтники́** [—ика и —ика́], **желтинникъ** м., **желтуни́ца** ж. растеніе Rhus Cotinus, которымъ красятся жолтые сафьяны, рай-дерево, шевское дерево (*млрс. ше́вецъ?*), скумпія, сумахъ. **Желту́шка** [ж.] тропическая иташка, изъ рода Icterus, Cazicus. || Ярко-жолтый мотылекъ Colias. || *твр.* грибъ горянка. || Раст. Anthemis tinctoria, пупки́, пупавка, пупа́вникъ, жолтый цвѣтъ, жолтый-пугвенникъ, шафранъ-полевой, дикая-рябинка?, цвѣтуха, полевая-ягодка, желтородье. || Бѣлоцвѣтъ, бѣлникъ, Leucanthemum. **Желту́шный**, къ болѣзни желтухѣ относящ.; || о челов. ею одержимый. **Желтяни́чный**, къ желтяницѣ относящійся. **Желту́шникъ** м. растеніе Xanthorrhiza. || Раст. желтомолочникъ, [Chelidonium majus]. || Раст. Melampyrum cristatum. || Золотопуговичникъ, жолтая-пупавка, Anthemis tinctoria. || Золототысячникъ, чаекъ, Solidago Virgaurea. || Sonchus [arvensis]. || Senecio Jacobæa. || Сурѣпица, рыжикъ, [Rhaphanistrum arvense], Raphanistrum innocuum. **Жолуни́ца** ж., **жолни́ца, желни́ца**, *ниж.-сем.* желтуха; || все жолтое, все, что желтѣется. **Желти́къ** [—ика́] м. жолтый; желтокожій, желтошорстый, желтопёрый; || *арх.* жолтый камень, песокъ; || *вологод.* грибъ Boletus luteus, цѣ(че)лышъ, березовикъ, масленикъ; желтушка? **Желтики́** мн. стар. простые женскіе чоботы. **Желтя́къ** [—яка́] м. жолтый имбирь, растеніе и корень Curcuma [longa]. || Жолтый камень, жолтый песокъ инр.; || *арх.-кем.* старая бѣлуха (изъ дельфиновъ). || Желтоперая птица, желтокожій человѣкъ, || *симб.* верблюжье сукно (Наум.). **Желтя́чный**, къ желтяку относящійся. **Желто́къ** [—тка́], а *прм.* **желты́шъ** [—ыша́] м. жолтое ядро въ яйцѣ. *Въ желткѣ нарбстокъ*, зародышъ. **Желто́чный, желтко́вый, желты́шный, желтышко́вый**, къ желтку относящійся, изъ него приготовленный. **Желты́ня** ж., по повѣрью, мать лихорадокъ, семи дочерей Прода: *жолтой, зеленой, путреной, дутой, студёной, рыкающей, огненной*. **Желть** [ж.] жолтая краска, особ. *желть неаполитанская*. || Гусени́ца? **Желти́ть**, красить въ жолтую краску; —**ся**, быть окрашиваему ею. **Желче́нье** ср. дѣйст. по гл. *желтить*. **Желте́ть**, становиться жолтымъ, принимать исподволь жолтый цвѣтъ. —**ся**, црк. **желтова́ться**, казаться жолтымъ, видѣться жолтымъ. **Жо́лкнуть, желтѣть**, болѣе въ знач. блекнуть, вянуть; о бѣломъ: становиться нечистымъ, покрываться желтизною. **Желтобрю́хъ, желтопу́зъ, желтопу́зикъ** м. безногая ящерица Ophiosaurus serpentinus. **Желтобрю́шка** [ж.] иташка трясогузка, Motacilla citreola. **Желтобро́вчикъ** м., **желтобро́вка** ж. куличокъ песочникъ, у котораго вѣки окаймлены жолтымъ рубезкомъ. **Желтогла́въ** м., **желтоголо́вка** ж., —**вникъ** м. растенія, близкія къ жабнику, Caltha и Trollius; послѣднее, даже въ дикомъ видѣ, мохрово́е. Caltha palustris, валахъ, курпная-слѣпота, курячья-слѣпота, курослѣпъ, калужница, воронъи-глазки, лата́тье?, жолтый-звѣробой?, ноготной-цвѣтъ?, козеле́цъ. Trollius europæus, бубенчикъ, полевой-хмель, колтушки, кугольникъ, авдотька, курячья-слѣпота, пригридъ?, купальница? **Желтодре́вникъ** [м.] прдн. растеніе Xanthoxylon. **Желтоколо́сникъ** м. растеніе Apluda? **Желтокорень** м. растеніе Statice [Armeria]. **Желтолёнъ** м. раст. Peucedanum officinale. **Желтоло́зникъ** [м.] видъ вербы, лозы, пвы, Salix purpurea, S. monandra. **Желтомоло́чникъ** [м.] раст. Chelidonium majus, чистякъ, чистуха, чистотѣлъ, розопасть, свѣтлая, печеночникъ, гладушникъ, ластовица, желту́шникъ, жолтый-молочай, бородавникъ, завилецъ, красномоло́чникъ. **Желтомохо́рочникъ** [м.] раст. Hieracium Pilosella, нечуй-вѣтеръ, мышьи-ушки, сокольника?, лихорадочная. **Желтосли́вникъ** м. дерево априкосъ, курега́, Armeniaca vulgaris; морель, морела́. **Желтосмо́лка** ж. раст. Xanthorrhœa. **Желтофио́ль** ж. лакфіо́ля, Cheiranthus Cheiri, сродное съ левкоемъ. **Желтоцвѣтъ** м.

раст Adonis, стародубка, одномѣсячникъ; A. vernalis, гори-цвѣтъ, заячій-макъ, запо́рная, подснѣжникъ или расходникъ. A. automnalis, уголекъ-въогнѣ. A. appenina, стародубка. **Желтоцвѣ́тникъ** м. Anthoxanthum [odoratum]. Слова: **желтобо́кій, желтобрю́хій, желтоголо́вый, желтогру́дый** понятны по составу словъ. **Желтожи́рая** *стерлядь*. **Желтогла́зый**. *Желтогла́зые завистливы живутъ*. || Насмѣшливое прозвище легковыхъ извощиковъ, пріѣзжающихъ зимою [на масленой] въ Петербургъ на промыселъ (Наум.)

Жо́лудь, жёлудь, жолдь м., **желу́дбкъ** [—дка и —дка́ м.], [**жоладки́** мн. м. *твер.* Оп.], **желудо́чекъ** [—чка, м.], **желу́дка** ж. умал. дубовый плодъ, орѣхъ. *Много желудёй на дубу къ теплой зимѣ и плодородному лѣту. Не по чушкѣ желу́дка, не по чину шолуди. Люди спать, а они жолудей* (или *шалфей*) *искать*. **Желудно́й, желудко́вый**, къ желудямъ относящійся. **Желуди́ный, желудево́й** *отваръ* или *кофе*, изъ желудей приготовленный. **Желудева́тый**, видомъ походящій на жолудь. *Желудевой виноградъ дон.* ягода самая крупная, долгая и долгіе грозды. **Желуди́стый** *дубъ, желудистый лѣсъ*, богатый желудями. **Желудни́къ** [—ика́, м.] дерево дикій каштанъ, Aesculus Hippocastanum. **Желудниково́й, желудни́чный**, къ желудникý отнсщ. **Желудня́къ** [—яка́, м.] собир. каштановая, желудниковая роща, лѣсъ. [См. *желу́ди*].

[**Жолуни́ца** см. *желтый*].

Жолчь (жёлчь) ж. густая жидкость, отдѣляемая печенью и испускаемая ею чрезъ жолчный пузырь въ начало кишокъ; она цвѣта и́зжелта зеленаго, желтобураго, иногда почти чернаго и пронзительно горька. || *Раздражительность, злость. *У кого жолчь во рту, тому все горько.* [**Желчеви́къ, —ика́**, м. жолчный, язвительный человѣкъ. Тург. Кгп.]. **Жо́лчный**, къ жолчи относящійся. *Жолчное сложенье*, въ которомъ господствуетъ печень и жолчь; раздражительный и злобный по природѣ нравъ. **Жо́лчность** ж. свойство, состояніе жолчнаго человѣка; горечь и недоброжелательность. **Желчники́** м. мн. жолчные сосудцы печени.

[**Жольъ** м. нуль, ничто. *Я далъ бы тебѣ денегъ, да вотъ въ гаманкѣ жольъ. кур.* Опд. Ср. *жольвь*].

[**Жо́ма, жоме́рина, жо́мк-, жо́мный** см. 1. *жать*].

[**Жо́мочка** ж. самка-птица. *тул.* Опд.].

Жомъ, [**жо́мы**] см. 1. *жать*.

[**Жонгли́ровать**, гаерничать, разыгрывать шута. *Расплясывая канканъ, жонгли́руя словечками, взывал къ благородству съ мѣднымъ грошомъ въ душѣ, мы наконецъ и доиграмись*].

[1. **Жо́нка** см. *жена*].

2. **Жо́нка** ж. китайское морское судно.

Жонки́ль об. раст. Narcissus Jonquilla.

[**Жо́ночка, жо́нушка, жо́ны** см. *жена*].

[**Жо́па** ж. задница; та часть тѣла, которая во Франціи свободна отъ тѣлеснаго наказанія. Умал. **жо́пка**, увелич. и презрит. **жо́пища**. *Шире жопы не пёрднешь. Присталъ какъ банный листъ къ жопѣ*, о навязчивомъ, назойливомъ, нагломъ человѣкѣ. *Безъ мыла въ жопу лѣзетъ*, о льстивомъ, заискивающемъ человѣкѣ. *Голосъ какъ въ жопѣ волосъ: тонокъ, да не чистъ. На безптичьи и жопа соловей*. **Жополи́зъ** м., нѣм. Arschlecker, подлый льстецъ, угодникъ].

Жо́ра об. прожо́ра, обжора. [См. *жрать*].

[**Жо́равъ** см. *журавль*].

Жо́рдка, жо́рдки, жо́рдочка см. *жердь*].

[**Жо́рлышко** см. *жерло*].

[**Жорма́, жорми́** см. *жрать*].

Жо́рновъ (жёрновъ), *пск.* **жорнъ (жёрнъ)** м., **жернова́** и **жо́рны** мн., мельничный камень; онъ кремнистой породы, плоскій, вытесанъ по круглому обводу, съ насѣчкой или наковкой; пара жернововъ въ дѣлѣ, *верхникъ, бѣгунъ (южн. вы́шникъ)* и *нижникъ*, назыв. *снасть* или *поставъ*; желѣзное веретено проходитъ сквозь *вечею, ячею* верхника, гдѣ наглухо заклинено въ желѣзную *стрічу, стри́ку*, затѣмъ сквозь ячею пажимка въ деревянную втулку, *кошлови́ну, кушелевину, кружловину*, обложенную войлочнымъ *хомутикомъ*; и упирается *подпяткомъ, пятою* въ *сырецъ*, въ желѣзную плитку, вдѣланную въ *пятни́къ* (брусъ), онъ же *лифта*; головка веретена вставлена въ *порхлицу, параплицу*, зерно сыплется изъ конша подъ веретено, въ *вечею*. По величинѣ на четверти, жерновъ: *осьмерикъ, девятерикъ* пир. *Верхній жерновъ* окованъ шинэй, чтобъ не разлетѣлся. [|| Круговатый сотъ въ осыхъ гнѣздахъ, формою подобный жернову. *арх.* Опд.]. **Жерново́къ** [—вка], **жо́рночекъ** [—чка, м.] умал. круглые камешки изъ рака. || Ужовка, змѣиная головка, раковинка Сургеа, употрб. въ видѣ мелкихъ украшеній. **Жеро́нки, жерёнки** мн. умал. *пск. смл.* ручной жерновъ или жернова́. || Рачьи жерновки. *Добрый жерновъ все смелетъ. Жернова́ сами не ѣдятъ, а людей кормятъ. Угодило зернышко промежъ двухъ жернововъ. Жернова куютъ, коли неймутъ. Мелетъ, ровно жерновъ, что ни попало. Языкъ — жерновъ: мелетъ что на него ни попало. Мелетъ и жерновъ, и языкъ. Онъ сквозь жерновъ видитъ. Плаваетъ, какъ жерновъ. Безъ жернова на шею дна не достать. Поворачивается, какъ исподній жерновъ. Братъ брата третъ, бѣлая кровь течетъ?* жернова. *Лежитъ монахъ въ крутыхъ горахъ; выйдетъ наружу, кормитъ вѣрныхъ и невѣрныхъ?* жернова. || Пупокъ, правильнѣе желудокъ домашней птицы. **Жерёнокъ** [—нка, м.], мн. —нки, *пск.* сухія мозоли. **Жерня́** ср., —я́та мн., *пск.* рачьи жерновки; || птичій желудокъ. [**Жерённое вре́мя**, лѣтніе мѣсяцы, когда у раковъ можно найти жерёнки. *твр.* Опд.]. **Жо́рновъ-у́голъ** *нижс.-серг.* гдѣ стоитъ ручной жерновъ, супротивъ дверей, рядомъ съ *краснымъ*; въ друг. губ. это *кутній*, по *нижг.* такъ называютъ придверный уголъ, въ друг. губ. *ко́шникъ, ко́йникъ*. **Жерново́й**, црк. **жерно́вный**, къ жернову относящійся. **Жерновщи́къ** [—ика́], **жерносе́къ** м. высѣкающій, выдѣлывающій жернова́. **Жернокло́въ, жерноклю́й** м. наковывающій, насѣкающій жернова дужистыми бороздками, расходящимися изъ средины. **Жернолóмня, жернолóмка** ж. мѣсто, гдѣ ломаютъ изъ скалы жернова́. **Жернóвка** ж. первый размолъ, первая мука́ съ новыхъ или новой наковки жернововъ, песчистая. || Рачій жерновóкъ. || Ячейки, гнѣздо осиное, кубе́лко. **Жерновúкъ** [—ика́] *пск.* или **жерня́къ** [—яка́] м. жерновая скала, камень, годный на жернова́. **Жернова́ть** *гречу*, *пск.* драть на крупу. [|| *Жернова́ть*, перетирать

въ жерновахъ. || Мять, тискать кого-нибудь въ свалкѣ. *пск.* Опд.]. **Жерновецъ** [—вца́] м. растеніе дереза́ или бобро́вникъ, желѣзникъ.

[**Жо́ромъ** см. *жрать*].

[**Жо́рость** см. *жердь*].

[**Жо́рсткій** см. *жосткій*]

Жо́ска (жёска) ж. китайск. *сиб.* игрушка, въ родѣ нашего перната́го мяча, волана.

[**Жо́стеръ, жо́стикъ, жость** см. *жестеръ*].

Жо́сткій, плотный въ составѣ, твердый, мало поддающійся рѣзцу или ножу; не мягкій, не гибкій, не упругій; чорствый, грубый, суровый, загрубѣлый. *Камень этотъ* **жо́стокъ**, *но хрупокъ, не крѣпокъ. Щетина* **жо́стче** *во́лоса. Эта кожа* **жестка́**, *не гнется, а трескается на сибъ. Рабочія руки* **жо́стки**. *Жосткій волосъ сварливъ живетъ. Жосткій*, ярый, яркій или бѣлый *чугунъ*, хрупкій, серебристый и листоватый на изломѣ. *Жосткое слово строптивитъ, мякое (кроткое) смиряетъ. Мяко стелетъ, да жостко спать. Жосткая вода*, ключевая и колодезная, въ которой болѣе извести; не хороша для чая и для мытья мыломъ. *Жосткое вино*, вязучее, терпкое, оскомистое. || *Жосткій* и **жо́рсткій** *зап.* прыткій, скромный, рѣзвый, бойкій. *Па тихаго Богъ пашлетъ, а жосткій самъ набѣжитъ.* **Жестковатый, жестко́некъ**, то же, въ меньшей степени. **Жестко́хонекъ, —шенекъ**, вовсе или весьма жосткій. **Жестковатость** ж. свойство жестковатаго. **Жо́сткость, жо́стость, жесте́ль** [**жесте́ль**], *ниж.* **жестота́**, *арх.* **жо́сточь** ж. свойство жосткаго, принадлежность всего, что жестко; суровость людей или погоды, чрезмѣрная строгость, недостатокъ чувства, жестокость, неумолимость. || *Жестота́* и *жосточь* иногда означ. самый предметъ; || *жесте́ль* ж. *ур.-каз. тмб.* ветошь, прошлогодняя трава въ полѣ; || жосткая говядина; || жосткая, мерзлая доро́га, ко́лоть, груда, а **жества́** ж. *вост.* холодная почва, гдѣ подземъ или подно́чва одна глина безъ и́звести. **Же́стить** что, дѣлать жосткимъ. **Жесте́ть, жо́сткнуть, жо́стнуть**, становиться жосткимъ, твердѣть, грубѣть, суро́вѣть. **Жесткоко́жій**, у кого или на комъ кожа жестка. **Жесткокры́лыя** сщ. ср. мн. разрядъ насѣкомыхъ, Coleoptera, у которыхъ крылья покрыты броней, жуки. **Жестколи́ственный**, на чомъ листья жосткіе. **Жестколи́стникъ** м. раст. Menais. **Жестконра́вный**, суровый, чорствый, дикоправный. **Жестконра́віе** [ср.] свойство это. **Жесткопло́дникъ** м. растеніе Sclerocarpus, предн.

Жостыль [—ыля́] м. *влд.* красная смородина, Ribes.

Жохъ (жёхъ) м. *тул.* край, кромка, ребро, грань; || *твр.* брашно: мужикъ, сѣрякъ, вахлакъ, смурый, чорный и грубый мужланъ. || *Арх.* шут. старожилъ, родовичъ, коренной, природный житель. || *Кал.* жуликъ, плутъ, ворюшка, карманникъ. || Тертый, бывалый, закаленный, опытный дока и наглый плутъ. || *Жохъ*, **жогъ (жонъ)**, въ бабочной игрѣ (въ игрѣ въ бабки, въ козны), когда, конаясь, мечутъ (подкидываютъ) бабку, козну: положенье хребтикомъ вверхъ, *жохъ*; хребтикомъ внизъ, *ко́нка*; на лѣвый бокъ: *бокъ, пло́цка*; на правый, *ни́ка*. Мѣстами, *никою* называютъ положенье желобкомъ вверхъ; см. *баба, бабка. Ребромъ да жохомъ, и посъ копыло́мъ! Стать жохомъ*, ребромъ, поперекъ, твердо упереться, противясь чему-либо. **Жеха́ться** *пск. твр.* играть въ бабки, кто больше нажехаетъ; **жеха́ть**, кидать бабку такъ, чтобъ ложилась жохомъ. **Жеха́стая** *бабка*, которая всегда ложится жохомъ. *Играть въ* **жешки́**, или *въ жохъ*, жеха́ться, не ставить и не сбивать бабокъ, а метать поочередно, кто больше нажехаетъ.

Жрать, жира́ть что, трескать, лопать, ѣсть жадно и много. *Пить прожорливый утки: все* **жрётъ**. *Огонь, на что падетъ, то и жретъ. И одна корова, да жрать здорова. Жретъ, только за ушами трещитъ. Зимой все жретъ, а лѣтомъ спитъ; тѣло теплое, а крови нѣту; сѣсть на нёго сядешь, а съ мѣста тебя не свезетъ?* печь. *Кондратъ рѣпу жре́, Емельянъ конопли тре́*, скороговорка подъ франц. языкъ. **Жорма́, жорма́**, **жо́ромъ** *жрать*, ѣсть ненасытно. **Жраньё** ср. дѣйствіе жрущаго, пожиранье. [|| *Жраньё*], **жра́нки** [—нокъ] ж. мн. брашно: ѣда, обѣдъ, пиръ. **Жру́нъ** [—уна́] м., **жру́нья** ж. кто жретъ, много и жадно ѣстъ, прожо́ра, обжора, объѣдала, не(на)сыть. [См. *жсра*].

Жре́бій м., **же́ребій**, уптрбл. говоря о предметахъ возвышенныхъ. [См. *жеребей*].

Жрецъ [род. **жреца́**] м. замѣняющій священника у идолопоклонниковъ; духовное лицо не христіанскаго исповѣданья, приносящее божеству жертву; языческій священнослужитель; црк. іудейскій священникъ. **Жри́ца** ж. женщина, отправляющая ту же должность, по обрядамъ язычества. **Жрецо́въ, жри́цынъ**, ему, ей, принадлежащій. **Жре́ческій**, къ жрецамъ, жри́цамъ относящійся. **Жре́чество** ср. званіе, должность жреца. **Жре́чествовать**, отправлять должность жреца, служить по обряду языческому. **Жре́ти** [**жрѣти**] црк. приносить жертву Богу. **Жри́тель** црк. священникъ, приносящій безкровную жертву. **Жри́ще** ср. идольскій жертвенникъ; и́дольница, капище, требище, кумирня, или остатки, развалины ея, мѣсто, гдѣ идольщики приносили жертву.

[**Жрунъ, -у́нья** см. *жрать*].

Жу́боритъ, жу́брить что, *влд. влд. прм.* ѣсть съ трудомъ на одни зубы; жевать мѣшкотно, кой-какъ; || ѣсть вяло, будто не́хотя. *Старуха жубритъ краюху, не укуситъ.* || Грызть, лущить лакомясь. *Жубрятъ орѣхи, стручья.* || *ол.* шамкать, говорить вяло, невнятно, либо тихо, вполголоса. **Жу́бря** об. беззубый, или мѣшкотно жующій, или глухо и нѣмо говорящій. **Жу́бри** ж. мн. *ярс.* зе́бри, зябры, жабры.

[**Жуве́кать**, ворчать, возражать. *перм.* Опд.].

Жу́верка? ж. горн. короткая стойка, сто́ечка, бабка, подставка.

Жута́кать или **жугу́кать, жугу́кнуть** *рлз.*, стучать, возиться, шумѣть; кричать, звать кого-либо; || убаюкивать дитя, прибаюкивать. *Не жугу́кай, не жугу́кни*, не шуми, молчи, пиши. **Жу́гля** ж. *твр.* живое существо, живая тварь. *Ни жугли нѣтъ на сель*, никого; *ни жугли не нашолъ въ полѣ, въ лѣсу*, гов. охотникъ. См. также *жукъ, жуклёнокъ*; корень одинъ.

Жу́да, ж. *кур.* страхъ, ужасъ, бѣда, ну́жа. **Жу́дкій, жу́ткій**, тяжкій, трудный, мучительный. См. *жучить*, [*жукать, жуть*].

Жудѣть *орл.* гудѣть, бучать, жужжать, шипѣть, шумѣть закипая. *Самоваръ жудитъ, чай скоро закипитъ. Пчела жудитъ.* **Жудъ** м. дѣйст. по гл., шумъ, жужжанье.

Жужелль, жужелка, жужелица ж. жучокъ изъ семьи или разряда бѣгуновъ, скороходовъ, Carabus. *Жужелицы* тонконоги, бѣгаютъ быстро *(щелкуны* прыгаютъ, упираясь грудянымъ щиткомъ или шипами его; *жуки,* толстые, горбатые; *козявки,* мягкокрылые жучки; такъ свои примѣты и у *букашекъ, таракановъ,* собств. *жуковъ* пир.) || *Жужелица* также пѣна, сокъ, гарь, шлакъ при плавкѣ металловъ, и гарь при перекалкѣ и ковкѣ, блестка, окалина; гарь, скипѣвшаяся въ горну. **Жужга́** ж. или **жужгъ** м. *прм. влт.* хлѣбный червь насѣкомое съ клопа, поѣдающее въ засуху хлѣбъ подъ корень.

Жужжа́ть, жузжа́ть, издавать звукъ, подобный растянутому произношенью буквы ж или з, какъ дѣлаютъ пчолы, шмели пир., или какой слышится отъ негромкаго, слитаго говора толпы. **—ся,** безлич. *Не жужжится пчолкѣ въ непастье. Зажужжала муха, дожужжалась паука. Изжужжала всѣ уши. Пожужжа́ть,* напаўшничать. *Обжужжала всѣ цвѣточки. Пожужжи, пчолка! Они промежъ себя пережужжались. Прожужжала и полетѣла. Разжужжалась, не уймешь.* **Жужжа́нье** ср. дѣйст. по знч. гл., сиповатый гудъ, гулъ. **Жужжа́ла** об. кто жужжитъ. **Жужжа́лка** ж. брунчалка, гудалка или буркалило. **Жужу́кать,** жужжать; || шушу́кать, шумаркать, шептать; **—ся,** шушукаться.

[**Жуйка** см. *жвакать*].

[**Жуи́ръ** м. тотъ, кто наслаждается жизнью, предается удовольствіямъ въ жизни, избѣгая всякихъ трудовъ и занятій. Ак.]. **Жуи́ровать,** фрн. [jouir], наслаждаться жизнію, веселиться свѣтскими забавами, жить весело. [**Жуи́рство** ср. подобнаго рода беззаботная жизнь].

Жука́ть или **жу́чить, жу́кнуть, жу́чивать** кого, турять, шугать; пугнуть, припугнуть; дать гонку, нагоняй; бранить, журить, тазать, учить, бить. [См. *жу́чить, жуда, жуть*].

[**Жуклёнокъ** см. *жукъ*].

[**Жу́кнуть** см. *жука́ть*].

[**Жукова́тый** см. *жукъ*].

[**Жукови́на** см. *жукъ, жиковина*].

Жукъ м. общее названіе жесткокрылыхъ насѣкомыхъ, хрущъ *зап.;* **лочакъ** *арх.;* Scarabeus. Разряды или семьи жуковъ: *жужелицы, щелкуны, долгоносики, тараканы, бѣгуны, скрыпуны, козявы, букашки, рогастики, навозники, земляники* пир. || Небольшое, выпуклое, отдѣльное украшенье, по себѣ или на чомъ-либо, пир. выпуклый кружокъ (зеркальце) въ серебряныхъ окладахъ и оправахъ, застежка этого вида къ одеждѣ пир. || Язвина, запа́дина, порча въ подѣлочномъ лѣсѣ, въ доскѣ. || Мн. горн. желѣзистая настыль, гарь, въ сереброплавильныхъ печахъ; также || куски чугуна, отдѣлившіеся въ горну или въ самодувной печи отъ крицы. || Плотн. пространство, полоска закладной оконной рамы, между подоконной доскою и рамою. || *Влт.* вотская похлебка съ мясомъ; она гуще *шида* и нерѣдко на молокѣ. *Жуку нора за обычай. Подлѣ пчолки въ медокъ, а подлѣ жука́—въ навозъ. Какъ жукъ въ навозѣ копается. Зарылся какъ жукъ въ навозъ. Только жукъ въ навозѣ живучи, да чисто обихаживается. И у жука рогъ, да пѣтушьяго бодня не стоитъ. Въ полѣ и жукъ мясо. Выросъ нашъ жукъ съ медвѣдя! Ишь, не жукъ, а жучи́ха! Жуки жужжатъ къ непогодѣ. Летитъ жукъ, да шумитъ: убью! Гусь спросилъ: кого? Теленокъ говоритъ: меня; а уточка: такъ, такъ, такъ! Летитъ—воетъ, а сядетъ — землю роетъ?* жукъ. *Чорный воронъ съ рогомъ, а не быкъ; о шести ногъ безъ копытъ?* жукъ. *По-бычьи мычитъ, по медвѣжьи рычитъ, на земь падаетъ, землю деретъ?* жукъ. **Жучо́къ** [—чка́] умал. въ знач. насѣкомаго и || украшенья. [|| Скуповатый человѣкъ. *кур.* Опд.]. *Попалися жучки въ ручки (въ болярскія ручки). Жучки въ епанечкахъ.* **Жучи́на** [ж., **жучи́ще**], **жучи́ща** м. увел. въ знач. насѣкомаго. **Жу́чина** ж. *вост.* раковина, въ обоихъ знч.: животнаго и выбоины въ чомъ-либо. **Жу́колица** [ж.] жукелица, жучокъ. *Скотины — тараканъ, да жуколица; посуды—крестъ да пуговица; одежи—мышокъ да рядно.* **Жу́чка** [ж.] кличка чорной собаки. || *влд.* чернорабочій. || У камищ., выступъ закладной рамы передъ каменною закладкой. *Стоитъ теремъ ящикъ, въ ящикѣ му́чка, въ мучкѣ жучка?* изба, печь, зола, уголь. || [*Жу́чка*], **жу́чки** ж. мн. костяная чешуя на красной рыбѣ, сидящая вдоль рядами; щитки. || Лускъ, лузгъ, шелуха, попадающаяся въ крупѣ. || *Жу́чка* или **жукови́на,** [**жуко́вина**], **жиковина** [ж.] стар. и *нвг.* перстень, камень или щитокъ на перстнѣ, печатальный перстень. [См. *жиковина*]. || [*Жуковина*], выпуклая раковина, змѣиная головка, употрбл. для украшенья поясовъ и одежд. **Жу́ковина** [ж.] жукъ въ знч. жучины, язвины. || Облый, выпуклый бокъ бревна, початаго распилкою; а плоскій или початой бокъ, *запилёнокъ.* || *Жу́ковина,* жуковина, въ знач. раковинки. **Жукова́тый,** испорченный жуковинами, жучинами или язвинами. **Жу́кола, жуко́лка** ж. *кстр.* чорная корова. *На свят. Вукола* (6 февр.) *телятся жуколы.* **Жуклёнокъ** м. малый ребенокъ. *Всѣ ушли на работу, до послѣдняго* **жуклёнка.** Вообще *жукъ* и производныя его даютъ понятіе [?] о *жужжаніи,* о *жизни* [!] и о *черноть: Хожу я по топотихѣ, загляну я въ* **жукотиху,** *въ жукотихѣ топыра, грохотихою укрыта?* полъ, чело печи, дрова, печь.

Жула́нъ м. хищная птица изъ разряда пташекъ, Lanius spinilorquus (collurio); сорокопудъ, L. excubitor. || *прм. сиб.* птанка синпирь? || Зеленый чай дорогого разбора. [См. *ула́нъ*].

Жу́лить, жу́льничать, жилить, жильничать въ мелкихъ сдѣлкахъ, морщить, натягивать; мошенничать въ играхъ. **Жу́литься,** жаться, ежиться, морщиться. *Сапоги жу́лятся, твр.* **Жу́лькать** что, *прм. влт.* мять, давить, мѣсить, переминать, особн. что-либо мокрое. *Не жулькай мякины. Жулькать бѣлье.* || Издавать мокрый звукъ, чавкать, чвакать, чмокать, чвякать. *Вода въ бахилахъ жулькаетъ.* || *кстр.* выплескивать, выкидывать что-либо мокрое, отчего и слышится звукъ этотъ. **Жу́ликъ** м. *влд.* чернорабочій. || *Кал. мск.* [и *др.*] воришка, плутъ, мошенникъ, карманникъ. || *кстр. твр.* ножикъ. **Жуль** *твр.* ножъ, ножикъ. **Жульё** собр. мошенники, ту-

нсядцы, воришки. [*Сколько теперь жулья́ появилось, стра́сть! каз.*].

Жу́па ж. стар. селенье, деревня; курень, дымъ; || рудникъ, конь, рудокопный заводъ.

Жупа́нъ, [—**ана** и —**ана́**] м. теплая верхняя одежда на Украйнѣ, родъ охабня; || шуба, тулупъ. || *ряз. смл.* зипунъ, простой крестьянскій кафтанъ. || *влд.* тяжелко, худой, рабочій кафтанъ или зипунъ, сѣрмяга. || *ярс.* короткій кафтанъ, полукафтанье. || *кмч.* подземная труба, для впуска воздуха въ юрту, въ кибитку, во время тонки. || Родъ губернатора, правитель *жупанства* или округа, въ разныхъ славянскихъ земляхъ. *Каковъ панъ, таковъ и жупанъ. Не жупанъ пана краситъ, а панъ жупана.* **Жупу́нъ** [—**уна́**] *ряз. тмб.* жупанъ, въ знач. зипуна, сѣрмяги.

Жу́пелъ [—**пела** и —**пла**] м. горючая сѣра; горящая смола, жаръ и смрадъ. **Жу́пелный, жу́пельный**, къ сему отнсщ. **Жу́пелица** ж. *арх.* у́жлица, чорная змѣя, живущая во мхахъ.

[**Жупу́нъ** см. *жупа́нъ*].

Жупѣть *ол.* пѣть пташкою. *Соловушка въ садикѣ жупитъ, возжупляетъ*, пѣс.

[**Жу́ра, журавель, журавельникъ, журавецъ** см. *журавль*].

[**Журави́ка, журавин-, —и́ца** см. *жаровина* и *журавль*].

Журавль, жу́равъ, журавель м., **жу́ра, жу́рка, жу́ранька, жу́рочка, жу́рушка** [ж.] умал., иногда **жера́въ, жо́равъ**, [**жира́въ**. *твер.* Оп., **жара́въ, —ава́**, м. *арх.* Опд.] инр. долгоногая, большая перелетная птица семьи цапель, Ardea grus или Grus cinerea. Ихъ у насъ два вида, большой и малый, стеркъ, Gr. leucogeranus. **Журавликъ, журавлёнокъ** [—**нка**, м.] молодой журавль. **Журавли́ха** ж. самка журавлиная. *И журавль тепла ищетъ. Одна у журавля́ дорога: на теплыя воды! Журавль прилетѣлъ и теплынь принесъ. Стало тепло, такъ и журка прилетѣла; а онъ говоритъ: я принесъ! Потопъ кораблямъ, песокъ журавлямъ. Журавль не каша, ѣда не наша!* журавль встарь почитался лакомствомъ. *Не сули журавля въ небѣ, а хоть синичку, да въ роть. Не сули журавля въ небѣ, а дай синицу въ руки. Журавль въ небѣ не добыча.* **Журавли́-то** *въ небѣ, а яйца-ть въ дупль. Журавль ходитъ по болоту, панимается въ работу. Перемѣрялъ журавль десятину, говоритъ: вѣрно! Пошолъ бы журавль въ мѣрщики, такъ не берутъ; а въ молотильщики не хочется. Журавль межи не знаетъ, а черезъ ступаетъ (шагаетъ). Журавль летаетъ высоко, да видитъ далеко. Хоть тресни синица, а не быть журавлямъ! Велика птица журави́ца, да мала птичка перепеличка. Черезъ сине море журавлиное горло?* перевесло на посудѣ. *Журавли летаютъ высоко, къ ненастью. Кто когда хочетъ, а журавль ко Спасу*, т. е. отлетаетъ. *Если журавли полетятъ къ третьему Спасу, то на Покровъ будетъ морозъ; а нѣтъ, то зима позже. Колесомъ дорога!* кричатъ журавлямъ, чтобъ ихъ воротить. || *Журавль*, одно изъ южныхъ созвѣздій. || *Журавликъ, журавчики*, долгоносые щипчики. || *Журавль, журавъ*, или **жу(а)равецъ** [—**вца́**, м.] очепъ, рычагъ, перевѣсъ на бабѣ или разсохѣ, для подъема тяжестей, воды инр. || Ко́злы, краны, выстрѣлъ, брусъ свѣсомъ, желѣзный наугольникъ съ блокомъ, для подъема тяжестей, глаголь. || *Жу́ра, жу́рка*, кличка ручного журавля; || *пск.* кличка свиней, [**жу́ранька**. Оп.]; || *нвг.* короткое, женское верхнее платье; въ родѣ куртки, шугая. **Журави́на** *твр., влд.* **журави́ка**, *ярс.* **журави́ха**, *влд.* **журавли́ха**, *олн.* **журави́ца** ж. кустикъ и ягода клюква, Vaccinium oxycoccus. **Журави́нина, —нка** ж. клюковка, одна ягодка; **журави́нникъ** [м.] мѣсто поросшее клюквою, клюковникъ. **Журавли́ный**, [**журавлёвый**], къ журавлю, журавлямъ относящійся. *Журавлиная походка не нашей стати*, гордая. **Журавли́ный-горбо́хъ**, растеніе кормовой, мышиный горошекъ. **—ный-носъ, журавли́нникъ**, [**жураве́льникъ, журавленникъ** м., **журавлёвая-трава**], герань, растеніе Geranium, съ долгоносымъ плодомъ или сѣменникомъ.

Журапки [м. и] ж. мн. *астрх. квк.* пестрые шерстяные персидскіе носки.

Журатикъ м. учон. [зоол.] двукрылка, Dolichopus.

[**Журба́, журе́нье, жу́ржа, жу́ривать, журила́** см. *журить*].

Журинъ м. растеніе бѣлоголовникъ (а не *болиголовникъ*), Spiræa palmata (digitata), донникъ сибирскій, изъ рода таволги.

Жури́ть, жу́ривать кого, бранить, тазать, шунять, выговаривать кому-либо, гонять. *Журить-бранить есть кому, миловать (жаловать) некому. Старый мужъ ворчитъ, журитъ, раздѣвать, разувать велитъ. Бей того, кто плачетъ, жури того, кто слушаетъ. Кукушка соловушку журитъ*, свекровь сноху. *Кою журятъ, того любятъ. Кою журю (браню, бью), того люблю.* **Журма́** *журить*, бранить сильно, очень, или безперечь, не давать покою. **Жури́ться**, быть журиму. || *южн.* горевать, грустить, печалиться. **Журе́нье** ср. дл., **журба́** ж. об. брань, выговоръ, гонка. || *Журба южн.* печаль, горе, кручина. *Журба твоя часовая, гульба моя вѣковая.* **Журли́вый**, сварливый, бранчивый, брюзгливый въ отношеніи къ младшимъ. *Свекоръ журливъ, свекровь—хлопотница, золовка—смутьянка, деверь—насмѣшникъ. Журливый да бранчивый вѣку не доживаютъ.* **Журила, жу́ржа** об. брюзга, ворчея, кропотунъ; || гулящая женщина или дѣвка.

[**Жу́рка** см. *журавль*].

[**Жу́ркнуть** см. *журчать*].

Журна́лъ м., фрнц. [journal], дневникъ, поденная записка. *Журналъ засѣданій*, дѣяникъ; *путевой, дорожный*, путевникъ. Протоколъ присутственнаго мѣста тотъ же *журналъ*, но считается важнѣе, заключая въ себѣ окончательное постановленіе, рѣшеніе, и пишется уже на основаніи журнала. *Члены разбранились, и потребовали записки этого событія въ журналъ.* || Повременное изданіе, недѣльное, мѣсячное, выходящее по установленнымъ срокамъ; сро́чникъ. **Журна́льный**, къ нему отнсщ. **Журнали́стъ** м., [франц. journaliste], чиновникъ присутственнаго мѣста, ведущій журналы. || Издатель, редакторъ повременаго изданія. **Журнали́стика** ж. журнальная, срочная словесность.

Журница ж. растеніе [Anthriscus Cerefolium], Scandix Cerefolium, требула, керб(в)ель.

[**Журови́ка**, **—и́на** см. *жаровина*],
[**Жу́рочка**, **жу́рушка** см. *журавль*].
Журча́ть, **жу́ркнуть**, урчать, ворчать, издавать тихій однообразный шорохъ; говорится болѣе о шумѣ проточной воды. **Журча́нье** ср. состояніе или дѣйствіе по значенію глагола. **Журча́ло** ср. насѣкомое Bombylius.
Журъ м. *смл.* гуща, подонки; овсяный кисель; подонки или отстой конопляного масла.
[**Журъ-фи́ксъ** м., фрн. jour fixe, опредѣленный день пріема гостей. *Гости* **журъ-фи́ксные** *или хроническіе*].
Жу́стать *тмб. пен.*, **жухто́рить** *твр. нвг.*, **жу́хвостить** *пск.*, **жу́стерить**, **жу́стерлить** что *рлз.*, **жу́стрить** *рлз. твр. вор.*, **жу́щерить** *рлз. пен.*, ѣсть, жевать; жрать, уписывать; лакомо пережовывать. *День деньской все орѣхи жущеритъ. Больной едва жущеритъ*, едва жуетъ. *Теленокъ жустритъ бѣлье*, сосетъ, жуетъ. **Жу́щерила** об. кто жущеритъ. **Жу́щелить** *нж.* жевать по стариковски, какъ беззубые.
Жусти́ть что, шу́стить, шустова́ть, ровнять, гладить, полировать желѣзо, особенно ружейные стволы внутри.
[**Жу́стрить** см. *жу́стать*].
[**Жута́**, **жу́тить** см. *жу́чить*].
[**Жу́ткій** см. *жу́чить*, *жуда́*].
[**Жу́тко**, **жутко́й**, **жутъ** см. *жу́чить*].
Жуть [ж.] *зап.* ужасъ, страхъ, испугъ. [*Но вотъ узнаетъ священникъ* (о томъ, что «ренегатъ» женился на магометанкѣ); *его охватываетъ жуть: что будетъ со мной, если преосвященный узнаетъ? «распустилъ»*, *скажетъ*, *«приходъ»*. *Людишки въ городѣ—одна жуть* (одинъ ужасъ)—*все больше торговцы, пьяницы, картёжники*]. || Очень много, множество, тьма, бездна, про́пасть. [См. *жуда*, *жукать*, *жу́чить*: *жу́ткій*].
[**Жу́хвостить** см. *жу́стать*].
Жу́хнуть, говор. о масляныхъ краскахъ, о лакѣ, полированной вещи: тускнуть, померкать, терять видъ, лоскъ. *Картина вся зажухла и почернѣла.* || О кожѣ напр., корявѣть, скорузнуть.
[**Жухто́рить** см. *жустать*].
Жучавра? ж. *сар.* сакъ, кошель на шестѣ, для очистки прорубей, колодцевъ, прудовъ напр.
[**Жу́чивать** см. *жукать*].
[**Жучи́на** см. *жукъ*].
Жу́чить кого, бранить, тазать, журить, щупать, гонять, преслѣдовать; мучить, маять, гонять взадъ и впередъ; держать строго. [*А самосознатель потираетъ руки. «Такъ»—говоритъ—«ихъ измѣнниковъ, жучить и надо: пусть чувствуютъ!»*]. **Жучли́вый**, охотникъ жучить. **Жу́чила** м. кто жучитъ. **Жу́ткій**, **жутко́й**, трудный, тяжкій, тягостный, несносный, мучительный, изнурительный. **Жу́тко** нар. тяжко, трудно, не по силамъ; страшно, опасно. **Жу́та**, **жуда́** ж. *кур. орл.* тягота, нуда; страхъ, бѣда, унынie, тоска; журба. **Жутъ** [—**ута́**, м.] *кур.* жгутъ, плеть, витень. **Жу́тить** кого, бить жутомъ, въ играхъ. [См. *жуть*, *жуда*, *жука́ть*].
[**Жучи́ха**, **жучи́ща**], **жу́чка**, **жу́чки** см. *жукъ*].
[**Жучли́вый** см. *жучить*].
[**Жучо́къ** см. *жукъ*].
[**Жу́щелить**, **жу́щерила**, **жу́щерить** см. *жустать*].

З.

З, буква *земля*, *зе*, согласная, въ русской азбукѣ осьмая; въ церковной ей предыдетъ **ѕ**, зѣло, въ произношеніи одна и та же [въ древнемъ церковно-славянскомъ или старо-славянскомъ языкѣ Балканскаго полуострова этими двумя буквами обозначались первоначально тоже два различныхъ звука], но употреблявшаяся только въ началѣ немногихъ словъ и въ счотѣ: подъ титлою **з̑** означаетъ 6, шесть, а со знакомъ **≠з̑** шесть тысячъ; **з̄** означаетъ 7, семь; **≠з̄** семь тысячъ напр. см. **А**. Въ сокращеніи **З** означ. западъ, у моряковъ **W**. *Зн.* знакъ, значитъ; *зр.* зри, смотри; *зв.* звательный падежъ.
За прдл. съ винит. и твор. над. || Съ вин. на вопр. *куда* показываетъ предѣлъ движенія позадь, позади, внѣ чего-либо. *Солнце сѣло за́ гору. Попадемъ за́ море. Сѣсть за столъ.* || На вопр. *за что*, *за кою* показываетъ предметъ, который беруть, за который берутся; также заступничество, причину награды либо кары. *Не держался за гриву, а за хвостъ не удержишься. Держись другъ за́ друга, и всѣ за́ Бога. Пора за дѣло. Посватай ее за меня. Спой за правду горой. За что обижаешь?* || На вопр. *когда*, въ знач. до, прежде, передъ, ранѣе чего-либо. *Убрать сѣно за погоду. За день до свадьбы*; отъ этого и нар. **зара́нѣ**. [Во время, въ теченіе извѣстной единицы времени. *Вытечетъ, вытечетъ за ночь вся наша матушка рожь*, Некр. *Она за ночь дала себѣ слово, что не быть этому*, Дост. *Она видимо сказала одну изъ тѣхъ фразъ, которыя она за эти три дня не разъ говорила себѣ*, Кгн.]. || [Вмѣсто. *Дѣлать за кого*, напр. *читать лекціи за уѣхавшаго за границу другого профессора*]. Замѣстъ или взамѣнъ; порукой. *Всѣ за одного и одинъ за всѣхъ.* || На вопр. *за сколько*, показываетъ мѣру, счотъ. *Идти за семь верстъ киселя хлебать. За часъ такъ, черезъ часъ инако. Что за пудъ, то и за фунтъ*, т. е. плата по разсчоту, уступки нѣтъ. || Съ твор. над. на вопр. *гдѣ*, *за кѣмъ*, *за чѣмъ*, показываетъ пребываніе позадь и внѣ чего-либо; слѣдованіе, погоню; занятіе, упражненіе; принадлежность, присвоеніе; причину, помѣху. *За моремъ телушка полушка, да рубль перевозу. Звонки бубны за горами. За мухой съ обухомъ не угоняться. За мною, ребята! Собака за зайцемъ, а заяцъ за волей*, т. е. гонятся. *За ночью, что за́ годомъ*, невѣдомо что. *Новгородцы отъ Семена-дня до Велико-дня сидѣли за посадникомъ, безъ князя. Пошолъ за дѣломъ, а воротился съ бездѣльемъ. Идти за водою, за грибами*, правильнѣе [?] *по́ воду, по грибы́. И за дѣтьми ходи, и за хозяйствомъ приглядывай. День деньской за письмомъ, да за бумагами*, т. е. сидитъ.

Сидѣть за столомъ, кромѣ прямого смысла, значитъ также обѣдать, ужинать. *За чѣмъ* или *за кѣмъ дѣло стало? За кѣмъ очередь? У него ни за собой, ни за женой*, т. е. нѣтъ ничего. *За кѣмъ подрядъ остался? За нимъ водится грѣшокъ. За мною, за тобою*, о долгахъ, деньгахъ, *считай за мною, запиши за нимъ. За потѣхою и дѣла не помнитъ. За вѣтромъ ничего не слыхать. За негодностью брошены. За старостью уволенъ. Итого, за расходомъ, въ приходѣ столько-то.* | Послѣ вопросительнаго *что, что за*, знач. какой, откуда, отчего, съ пад. имен. *Что за шумъ, а драки нѣтъ? Что за притча! что за толпа! Что за тóлки у васъ?* Въ оборотѣ: *выдти зáмужъ*, именит. или сокращ. вин. пад. [?] || Въ торговлѣ говор. *за свой, за его счотъ, за счотъ* имрека, на счотъ, на деньги, иждивенье. *На закадѣ, пск. смл.* съ вин. пад. выражаетъ сравнит. степ. чѣмъ, нежели. *Моя шуба лучше за твою* вм. твоей или чѣмъ твоя. || *На югѣ, вор. перс.* съ вин. и твор. пад. унтрб. вм. прдл. по, при. *Это было за губернатора* N, при немъ. *За отца моего было то и то, ещо при жизни его. Я соскучился за вами*, по васъ. | *Въ пск.* слышно *за* вм. заправду? въ самомъ дѣлѣ? неужли? || Соединенно съ др. прдл. *за* ставится послѣднимъ, сохраняя свои падежи, или подчиняясь другому предлогу. *Поза тебя, поза тобою; изъ-за угла:* иногда же впереди: *заподрядить, запримѣтить.* || Слитно, значеніе прдл. *за* весьма различно; онъ выражаетъ начало чего-либо: *заговорить, заиграть;* конецъ: *заснуть, завянуть, забить;* нахожденіе позади чего-либо: *затынный, зáгородный;* уплату, раздѣлку: *заплатить, заверстать, зачесть;* покрытіе: *закрыть, засыпать, завалить* ипр. *Запи́ть* знч. начать пить, пьянствовать, и выпить послѣ чего-либо. Изрѣдка *за* сдваивается, или приставляется самъ-третей: *зазáстить свѣтъ; попризадуматься. Хлѣбъ за брюхомъ не ходитъ. Дочку сватать, за матушкой волочиться. За худо примись, а худо за тебя. Держись за сошеньку, за кривую ноженьку. За бѣлы руки прикимали, за столы бѣлодубовы сажали, за скатерти браныя, за яства сахарныя, за питья медвяныя. Посади дурака за столъ, онъ и ноги на столъ. Онъ не пьетъ, а только за ухо (зá-воротъ) льетъ. За глаза и про царя говорятъ. За чужой головой ино легче жить, да тошнѣе. За чужой головой полисай* (масломъ) *какъ водой!* чужого бороть нечего. *Кинь передъ собою, найдешь за собою*, говор. о запасѣ и объ одолженіи, услугѣ. *Лежитъ на боку, да глядитъ за рѣку. За лѣсомъ видитъ, а подъ лѣсомъ нѣтъ (подъ носомъ не видитъ). День зá день (день ото дня, день по дню), а къ смерти ближе (а отъ смерти не дальше). Что жъ, дружокъ, когда должокъ? «Да за мною.» Проигралъ, не спорю: пиши за мною. За тобой и городá-тѣ стоя́тъ*, насмѣшливо. *Ино и за-несолю слово молвится. Ни зá-что, ни прó-что. Не плюй за окно, зубы болѣть станутъ. За моремъ теплѣе, а у насъ свѣтлѣе (веселѣе). Якимъ простота: рукавицы зá поясомъ, а другихъ ищетъ! Поѣхалъ зá море теленкомъ, воротился бычкомъ. Умъ зá-моремъ, а смерть зá-воротомъ. У насъ и баба за-урядъ въ рекруты идетъ. Живетъ и печоное тѣсто за хлѣба мѣсто. Быть съ кѣмъ за одно. А что просишь за Москву?* спросилъ богатый мужикъ, и полѣзъ за пазуху.

Заавóськать, заавóсьничать, стать или начать надѣяться на авось. **—ся**, забыться, превзойти мѣру, дѣлая все наудачу.

Заалалы́кать *ряз.* заговорить картаво, нѣмо, невнятно.

Заалкáть, взалкать, захотѣть ѣсть. **Заáлчничать**, начать быть алчнымъ, зажадничать.

Заалты́нничать, стать или начать алтынничать. [См. *алтынъ*].

[**Заáлчничать** см. *заалкать*].

Заалы́рить или **заалы́рничать**, стать алырить, мошенничать.

Заалѣ́ть, начать алѣть, начать принимать алый цвѣтъ. **—ся**, стать алѣться, начать появляться алому предмету.

Заамвóнный, находящійся или происходящій позади амвона.

Заами́нить что, завершить, закончить, порѣшить или укрѣпить.

Заарендовáть, заарендóвывать что, брать что въ аренду.

Заарестовáть, заарестóвывать кого, что, брать подъ стражу, подъ присмотръ, налагать запрещеніе; задержать, арестовать.

[**Зааркáнить, —ся** см. *арканъ*].

[**Заáрывать**, начинать орать, пахать. Ср. *занаáрывать*].

Заатлáсить, заатлáшивать что, лощить, наводить атласный лоскъ; || о шолковой неатласистой ткани: заносить, затаскать, засалить. **—ся**, залощиться; засалиться отъ носки. [См. 2. *атлáсъ*].

Заату́кать, начать атукать, стать травить зайца, кричать *ату́-его!* **—ся**, забыться атукая, или || выбиться изъ силъ атукая. [См. *ату́*].

Заау́кать, начать ау́кать, стать кричать *ау́, ау!* **Заау́каться**, забыться или умаяться ау́кая.

Заахáльничать, стать буянить; начать вести себя наглецомъ.

Заáхать, начать ахать, отъ изумленья либо отъ иного чувства. [См. *ахъ*].

Забабéнникъ м. бабичь, волокита, бабій-хвостъ.

[**Забáбкаться, забáбчить** см. 1. *баба*].

Забáвить, забавля́ть кого чѣмъ, пріятно занимать, не давать скучать, увеселять, тѣшить, потѣшать; занимать игрушкой, пустяками; **—ся**, увеселяться, тѣшиться, заниматься чѣмъ-либо для одной потѣхи, ради скуки, для отдыха или отъ бездѣлья. *Позабавить, разабавить кого. Прозабавился весь вечеръ.* || *Забáвить, —ся смл. пск.* замѣшкать, —ся, бáвиться гдѣ-либо, млрск. забари́ться. || *Симб.* промышлять (Наум.). **Забавлéнье** ср. дл., **забáва** ж. об. дѣйст. по гл. на *ть* и на *ся*. || *Забава*, пріятное упражненье, занятіе скуки ради, игрушка, увеселенье, потѣха, и самый предметъ, забаву доставляющій. || Мѣшканье, промедленье постороннимъ занятіемъ. *У нашего молодца нѣтъ забавамъ конца.* **Забáвка, забáвочка, —вушка** [ж.] умал. **Забаву́шка**, дѣтская игрушка. **Забаву́ша** об. баву́ша, мѣшкотный, вялый человѣкъ. **Забави́ще** ср. и́грище, потѣшка, зрѣлище всякаго рода, для потѣхи, театръ. **Забáвный**, забавляющій, доставляющій забаву, потѣшный; смѣшной, или странный, чудный. *Забавно дитятко на рогожкѣ рожено.* **Забау́щій** *каз. ниж.* забавный,

затѣйливый, распотѣшный. **Забáвчивый**, склонный къ забавамъ и не причудливый, кого легко всѣмъ занять и забавить. **Забáвистый**, охочій до забавъ, но требовательный, взыскательный, разборчивый. **Забáвность** [ж.] потѣшность, свойство, принадлежность всего, что забавно. **Забáвчивость** ж. свойство забавчиваго. **Забáвникъ** м., **—ница**, **забавýха** ж. кто умѣетъ забавлять, потѣшникъ, шутникъ, балагуръ; смѣшной, странный человѣкъ. **Забáвщикъ** м., **—щица** ж. забавникъ какъ-бы по ремеслу. **Забáвничій** м. шутч. званіе завѣдывающаго потѣхами, забавами, при какомъ либо лицѣ, или общественными увеселеніями. **Забáвничать**, быть забавникомъ. *Забавляютъ ребенка, а забавничаютъ, потѣшая взрослыхъ.* **Забáвничанье** ср. дѣйствіе по знач. гл. *И забавничаньемъ люди берутъ.* [См. *бавить*].

Забáгрить, **забáгривать** что, поймать на багоръ, захватить багромъ; особ. о ловлѣ рыбы на р. Уралѣ. **—ся**, быть забагриваему; || попасть самому на крюкъ, зацѣпиться за что-либо. **Забáгриванье** ср. длит., **забáгренье** ср. окнч. дѣйствіе по гл. [См. 1. *багóръ*].

Забагрóвѣть, начать багровѣть, стать покрываться багровымъ цвѣтомъ. **—ся**, начать появляться въ виду, гов. о багровомъ предметѣ. **Забагря́нѣть**, становиться багрянымъ. [См. 1. *багровый*].

Забажи́ть, **забажáть** что, чего, *влд. кстр.* захотѣть, сильно пожелать. *Ему* **забажи́лось** *клюквы* безлично захотѣлось. **Забажáный** *влд.* милый, дорогóй, желанный.

Забазáнить, **забазлáнить** *твр. кстр. влд. прм.* стать базанить, закричать, заревѣть. **Забазлáть** *прм.* то же; заревѣть, завыть, завопить. || *Влд. пен.* утратить что-либо, затерять, запропасти́ть.

Забазгáльничать *пен.* задурить, заповѣсничать.

[**Забазлáнить**, **забазлáть** см. *забазанить*].

Забáйкать, **забаю́кать** ребенка, усыпить, укачать. [Ср. *забаюкать*].

Забáи(áя)ть, стать баять, заговорить, начать бесѣду; || кого, занять, забавить, **—ся**, заговориться, закалякаться, заболтаться.

Забаклýшничать, стать баклушить, начать шататься праздно. **—ся**, привыкнуть шататься, отбиться вовсе отъ дѣла.

Забакýлить *кстр.* заговорить, начать говорить. **—ся**, заговориться, закаля́каться, заболтаться.

Забалабóнить, начать балабонить, звонить, стучать, бренчать, или стать болтать вздоръ.

Забалагýрить, начать балагурить; || кого, заговорить, надоѣсть кому-либо балагурствомъ или задержать кого-либо балагуря. **—ся**, заговориться или заболтаться, забесѣдоваться, закаля́каться.

Забалáкать, заговорить или заболтать; **—ся**, заболтаться.

Забаламýтить, **забаламýчивать**, замутить людей, засмутничать, засмутья́нить, засплетничать, быть зачинщикомъ смутъ, безпокойствъ, ссоры **—ся**, взбаламутиться.

Забалáндать, **завалáндать**, забаклушничать, начать шляться, шататься безъ пути. **—ся**, исповѣсничаться. [Ср. *заваландить*].

[**Забáливанье**, **забáливать** см. *заболѣть*].

Забаловáть, **забалóвывать**, стать баловать, начать шалить, дурить; || заигрывать. || **—что**, испортить шалючи. *Забаловали ножъ такъ, что хоть брось.* **Забаловáться**, избаловаться, предаться вовсе бездѣлью, дурачествамъ. **Забалýй** м. шалунъ, баловникъ. || *Сиб.* пиво, брага. **Забалóвка** ж. дѣйствіе того, кто первый начинаетъ шалить. *Твоя забаловка всѣхъ мутитъ.*

Забаллотировáть, **забаллотирóвывать** кого, что, зашаровать, оставить за выборомъ, накидать черняковъ, прокатить на вороныхъ. **Забаллотирóвываться**, быть забаллотирóвану.

[**Забáлтыванье**, **забáлтывать**, **—ся** см. *заболтать*].

[**Забалýй** см. *забаловать*].

Забаля́сничать, начать шутить, балясничать. **—ся**, зашутиться, забалагуриться, забыться балясничая.

Забáндать что, *пск.* замарать, запачкать, загваздать; **—ся**, замараться, выпачкаться. [|| *Забáндаться*, **забантáжиться**. *пск.* Опд.], замѣшкаться по женскому хозяйству, около печи, посуды, бѣлья ипр.

Забандýха ж. *тул.* затрещина, уховертка, заушина, ударъ кулакомъ въ голову.

[**Забантáжиться** см. *забандать*].

Забарабáнить, начать бить въ барабанъ, или стучать по чемъ-либо. *Со злости забарабанилъ руками и ногами.* **—ся**, барабанить долго, забывая все прочее.

Забарáбать, **забарáблить** *каз. вят.* начать рыться въ чемъ-либо. || **—что**, захватить, заграбить.

Забарáбóшить *ряз.* взбудоражить, начать подымать суматоху, тревогу.

Забарантовáть *скотъ орнб. сиб.* отбить, захватить наѣздомъ.

Забарáхтаться, начать барахтаться, забиться руками и ногами.

Забарбáчило *кстр. волжс.* защеми́ло, засосало, затянуло, заѣло; особ. гов. о веревкѣ: спасть засѣла, заѣла, захрясла.

Забáриться, **забáрчиться**, стать прикидываться бариномъ, знатью; зазнаться. **Забáрничать**, стать жить по-барски, держаться на барскій ладъ. **Забари́ться** *кур. вор.* забавиться гдѣ-либо, замедлиться, замѣшкаться, засѣсть. **Забáрствовать**, зажить бариномъ, паномъ.

Забарóнить, принять видъ знатнаго барина, вопреки рода и состоянія. **—ся**, зазнаться.

[**Забáрствовать**, **забáрчиться** см. *забариться*].

Забары́шничать, начать барышничать.

1. **Забаси́ть**, начать басить, пѣть басомъ.

2. **Забаси́ть** *сѣв. вост.* стать щеголять, рядиться, франтить. См. *басá*.

Забасовáть *юж.*, о лошадяхъ, забодриться, заиграть, затóпать.

Забастовáть, **забастóвывать** итал. закончить, пошабашить, перестать; говор. болѣе въ азартной картежной игрѣ. **Забастовáнье** [ср.], **забастóвка** [ж.] шабашенье, закончанье, остановка, отказъ продолжать что-либо. *Заграничная забастовка рабочихъ*, шабашъ или прогулъ по стачкѣ, сообща, чтобы вынудить повышенье платы. [*Студенческая* **забастóвка**, стачка, непосѣщеніе лекцій по сговору].

Забасурмáниться, **забасурмáнѣть**, обасурманиться, загрязнуть въ басурманствѣ.

Забатова́ть *коней*, спутать особымъ [способомъ] родомъ. См. *батова́ть*.

Забатра́чить кого, взять, нанять въ батраки, въ работники къ дому. **—ся**, наняться въ батраки.

Забау́тникъ м., **—ница** ж. забавникъ, балагуръ, разскащикъ, краснобай, **забау́тный, забау́щій** *человѣкъ*.

Забахва́лить, начать бахвалить, хвалиться. **—ся**, забыться вовсе въ самохвальствѣ.

[**Забахму́риться** см. *забухмариться*].

[**Забахо́рить**, начать бахорить, разговаривать, болтать. *влт.* Ак.] **Забахо́риться**, заговориться, заболтаться, закалякаться.

Забахро́миться, о кромкѣ ткани, вы́сыпаться, стать бахромкой.

Забача́ть *ряз. влт.* забахо́рить. || *Южн. зап.* увида(ѣ)ть. || *пск.* заговорить одно и то же? **—ся** *пск.* позаботиться?

Забашма́чничать, начать башмачничать.

Забаю́кать, забаю́кивать, начать баюкать; **—** кого, убаю́кивать, забаи́кать, укачивать, усыплять ребенка. || *Успокаивать, усыплять кого-либо лестью и обманомъ. [См. *забаи́кать*].

Забя́ть см. *забаить*.

Забзо́нье ср. забы́тіе, запамятованье; || безпамятство. *Впасть въ забвенье. Предать что-либо забвенью.* **Забве́нный**, забытый, позабытый, о комъ, о чомъ не помнятъ; бол. гов. *незабве́нный*.

[**Забёда** см. *забъднить*].

[**Забедёрникъ, забедёрный** см. *забедры*].

[**Забёдно** см. *забъднить*].

Забе́дры ж. мн., у челов., заплечье, крестецъ, поясница, зáкукры, закорточки, крюкиши; || крестецъ конскій, крупъ, мѣсто позади сѣдла. *Взять кого въ забе́дры, на забе́дры*, посадить за себя на коня. *Пѣхота пошла на забедрахъ у конницы.* **Забедёрникъ** м. шуточ. прозванье пѣшихъ казаковъ. **Забедёрный, забе́дренный**, находящійся позади бедръ.

Забезбо́жничать, стать, начать быть безбожникомъ.

Забезвѣтрѣть, заштилѣть, обезвѣтрѣть; говорится о парусномъ суднѣ, о вѣтряной мельницѣ.

Забездо́ждѣть, быть надолго безъ дождей, въ засухѣ.

Забездýшничать, начать быть бездушнымъ.

Забездѣльничать, начать бездѣльничать.

Забеззако́нничать, начать беззаконничать.

Забезлѣсѣть, о странѣ, обезлѣсѣть надолго, обратиться въ степь.

Забезмо́зглѣть, заматорѣть, закоснѣть въ безмозглости, въ глупости или тупоуміи.

Забезмýжѣть, остаться безъ мужа, обезмужѣть, по отлучкѣ его.

Забезпа́мятѣть, обезпамятѣть издавна или совсѣмъ, надолго.

Забезпоко́иться, стать безпокоиться, начать тревожиться.

Забезпýтствовать, —пу́тничать, стать, начать жить безпутно.

Забезсу́дить кого, осудить крѣпко.

Забезчи́нствовать, —чи́нничать, начать безчинствовать.

Забезýмствовать, начать жить, дѣлать безумно, безразсудно.

Забеленúться, взбелениться.

Забелентря́сить, —сничать *прм.* забалясничать.

Забельши́ть *вещь тмб. тул. ряз. кстр.* нéхотя запрятать, запропастить, затýторить, заподѣвать, засунуть, заложить, прибрать не помня куда, спрятать, что и самъ не найдешь. || Растратить или извести, промотать. Не *забылши́ть* ли? *Забе(ы)лшило въ умъ, въ головь*, захлеснуло, запало, захрясло, забылось.

[**Забéрега** см. *забéрегъ*].

[**Заберега́ть** см. *заберечь*].

Забéрегъ *арх., сиб.* [**забéрежникъ**], **забере́жникъ** м. ледъ, настывающій у береговъ въ заморозки; закра́ины. **Забéрега** ж. или **забéреги** мн. об. берегъ, но не по землѣ, а по водѣ; прибережная вода; || вода, выступающая въ прибыль у береговъ поверхъ льда, на́леди, наслудъ, наслузь, на́стыль; || забéрегъ, береговой ледъ; || *въ вост. Сиб.* низкій, луговой берегъ, займище, поемы, поймá. **Забéрежины** ж. мн. *прм.*, **забере́жники** м. *сиб.* забéрежникъ, въ знач. берегового льда, особ. осенняго. **Забéрежь** ж. *пск.* прибережье по водѣ, гдѣ начинается глубина. **Забéрежье** ср. все пространство бéрега, отъ высшей до низшей воды́, отъ высшихъ до низшихъ заполосковъ; || *арх.* пространство бéрега, обнажаемое отъ уровня прилива до уровня отлива. || Забéлескъ, низменный, омываемый берегъ, подъ кручей. *Дорóга идетъ забережьемъ. Теперь забéрежьемъ не пропадешь, все пóнято.* [**Забережи́нье** ср. ледъ, оставшійся на берегахъ послѣ половодья. *арх.* Опд.]. **Забéрежный**, къ забéрегамъ или къ забéрежью относящійся.

[1. **Забéрежь** см. *заберечь*].

[2. **Забéрежь, забéрежье** см. *забéрегъ*].

Забере́менѣть, сдѣлаться беременною.

Забере́стить *горшокъ*, повить берестой.

Забере́чь, забереги́ть кого, *пск.* угощать, принять хорошо, гостепріимно; употчевать. **Забéрежь** ж. берёжъ или бéрежь. *У него деньги въ забéрежи*, спрятаны, сохранны.

[**Забери́ха** см. *забрать*].

Забесѣдовать съ кѣмъ, начать говорить, стать бесѣдовать. **—ся**, засидѣться, заговориться. **Забесѣдный**, во время бесѣды происходящій. *Забесѣдный кубокъ слаще.*

[**Забив-, забива́ть** см. *забить*].

[**Забида** ж. обида, придирка. *пск.* Опд.]. **Заби́дный, забúдный** *влд. кстр.* забидный или забѣдный, обидный, притѣснительный, досадный. **Заби́дчивый**, о челов., часто обижающій, самоуправный; о дѣлѣ: обидный. **Заби́дчикъ** м., **—чица** ж. обидчикъ, притѣснитель. **Забидя́щій** *прм. арх.* къ обидчику или обидѣ относящійся; || иногда въ видѣ сщ. обидчикъ. *Богъ судья забидя́щимъ. Забидя́щій молебенъ*, молебенъ о помощи противу обидчиковъ, особенно объ отысканіи покражи, для чего ставится къ паникадилу **забидя́ща свѣча́**, или *свѣча на забидящаго*. **Заби́дѣть, забижа́ть** кого, обижать, обидѣть; гов. и **забижда́ть**, какъ гов. и *обижда*. [**Забижде́ніе** ср. притѣсненіе. *пск.* Опд. Ср. *забъднить*.].

[**Забир-, забира́ть** см. *забрать*].

Забирю́лить кого, *твр.* [illegible] сердить, раздосадовать (сомнительно).

Заби́ть, забива́ть что куда, во что чѣмъ; вбивать, вколачивать, заколачивать, вгонять. *Забивать*

гвоздь, колъ. Забить пазы́, щели. || Засорить частымъ употребленьемъ, о гребнѣ, бердѣ ипр. || *Забить* кого куда, *кур.* заслать, загнать далеко. || Замýчить побоями, притупить умственныя способности. *Бѣдняка́ совсѣмъ забили, со свѣту сживаютъ. Онъ забитъ, а отъ природы не глупъ.* || Начать бить. *Забить сполохъ, тревогу. Онъ себѣ забилъ въ голову,* упрямо вѣритъ. *Забить тропу арх.* протоптать, проторить. **Забúць** *калядý* или *къ калядзы́ смл.* убить или зарѣзать къ Рождеству скотину, особ. свинью. **Забіе́нное** *мѣсто сиб.* глухое, гдѣ мало жизни. *Въ брюхо хоть лапоть забе́й. Конь забиваетъ,* цѣпляетъ, задѣваетъ на бѣгу копытомъ либо колѣномъ (кривоножка) нога объ ногу; а задѣваетъ подковой, *засѣкается.* —**ся**, быть забиваему, заколачиваться; || о трубкѣ или тѣсномъ пространствѣ: засоряться; || залѣзать куда-либо, прятаться; || начать биться, дрожать, порываться, метаться. *Гвоздь забивается по самую шляпку. Пазы́ забиваются ко́нопатью. У него волоса забились грязью. Забьется въ людскую, и сидитъ тамъ. Забилось мое ретиво́ сердце. Пташка въ клѣткѣ забилась. Забился, какъ колосъ въ волосъ (что репей въ шерсть). Забился, какъ козырь въ колоду. Ѣшь, не пальдайся, пей, не напивайся, впереди не забивайся, въ середину не мѣшайся, назади не оставайся.* **Забива́нье** ср. длит., **забúтіе** ср. окнч., **забúвка, забóйка** ж., **забóй** м. об. дѣйст. по знач. гл. въ смыслѣ заколачиванья, загонки ударами. || *Забúвка* также и то, чѣмъ скважина забивается, затычка, конопать или мохъ ипр. **Забивно́й, забúвочный,** къ забивкѣ относящійся. *Забивной молотъ, клинъ, мохъ* ипр. **Забúвчивый,** легко забивающійся во что-либо, сорный; || охочій забиваться, уходить, прятаться; пропадáть. **Забúвчивость** ж. свойство вещи, предмета, легко во что-либо забивающагося. **Забúвщикъ** м., **—щица** ж. кто забиваетъ чѣмъ что-либо. **Забива́ла** м. то же. **Забива́лка** [ж.] шутч. чѣмъ забиваютъ. [Ср. *забой*].

Забичева́ть кого, засѣчь; **—ся**, засѣчься, замучить себя.

[**Забіе́нное** *мѣсто* см. *забить*].

Забія́чить, затѣвать ссору, драку, задориться, сáмовольничать, буянить, буйствовать съ товарищами. *Позабіячить немного. Назабіячить довольно; назабіячиться вволю. Дозабіячиться до чего. Иззабіячился вовсе. Прозабіячилъ всю ночь.* **Забія́ка** об. кто забіячитъ. **Забія́чка** ж. то же. **Забія́чество** ср. дѣла́, поступки забіяки. **Забія́чный,** забіякѣ свойственный, къ забіячеству относящ. **Забія́чливый,** склонный къ забіячеству. **Забія́чность** или **забія́чливость** ж. свойство забіяки, забіячливаго.

Заблаговре́менный, своевременный, предварительный, предупредительный; устроенный, сдѣланный въ предвидѣніи надобности. **Заблаговре́менно** нар. во́время, напередъ, загода́ или зача́сно.

Забла́говѣстить, стать, начать благовѣстить.

Заблагоде́нствовать, зажить благоденствуя.

Заблагоразсу́ди́ть, признать нужнымъ, должнымъ, полезнымъ. *Ему заблагоразсу́ди́лось,* такъ разсудилось, захотѣлось, вздумалось; онъ, по волѣ своей, призналъ нужнымъ, полезнымъ.

Заблаже́нствовать, зажить счастливо, начать блаженствовать.

Заблажи́ть, стать блажить, дурить, сумасбродить, проказить.

Заблева́ть, заблёвывать что, наблевать на что-либо. —**ся**, стрд. и возв. по смыслу рѣчи. **Заблёвыванье** ср. длит., **заблева́нье** ср. окнч., **заблёвка** ж. об. дѣйст. по знач. гл.

Заблёкнуть, завянуть, засохнуть; о растен., пожолкнуть, опустить листья, заклекнуть; о челов., захилѣть, захирѣть. **Заблёклый,** заблекшій, вялый. **Заблёклость** ж. состояніе блеклаго.

[**Заблекота́ть** см. *заблеять*].

Заблестѣ́ть, заблиста́ть, стать издавать блескъ; *блистать,* выражаетъ большую степень блеска, свѣтъ самостоятельный. **За́блесты** м. мн., **за́блестки** [род. —**стокъ**] ж. мн. блескъ солнечнаго или луннаго свѣта на водѣ или на волнахъ. **Заблесни́ть,** начать блеснить; || кого, о(за)слѣпить блескомъ. *Меня заблеснило вешнимъ снѣгомъ. *Богатство не заблеснитъ меня.*

Забле́я́ть, заблекота́ть, объ овцахъ, стать, начать блеять.

[**Заблиста́ть** см. *заблестѣть*].

[**За́блока** см. *заболокать*].

Заблоши́ть или **заблошни́ть** что, населить блохами; —**ся**, объ одежѣ, комнатѣ, содержаться въ неопрятности, наполниться блохами; о человѣкѣ: набраться блохъ; || *попасть въ дурное общество и перенять все дурное.

Заблуди́ть, начать блудить, шалить, проказить или начать сбиваться съ пути́. Слово это считаютъ непристойнымъ, и въ послѣднемъ значеніи говорятъ: *заплутать;* а вм. **заблуди́ться,** сбиться съ пути, свихнуть съ дороги, — *заплутаться, юж. и запд.* **заблука́ться.** *Не ходи отъ стола кругомъ* (т. е. въ противную сторону, а назадъ, откуда зашолъ), *заблудишься,* повѣрье. **Заблужда́ть** или *смл. вор.* **заблука́ть,** начать блуждать, стать бродить, скитаться, въ знач. переносномъ. **Заблужда́ться** въ чомъ, ошибаться, погрѣшать, имѣть ложное мнѣнье или понятіе. **Заблужде́нье** ср. ошибочное мнѣнье, ложное понятіе, погрѣшительная увѣренность въ чомъ-либо. *Упрямаю трудно вывести изъ заблужденья.* **Заблу́дшій,** —**ся**, совратившійся съ прямого и должнаго пути, въ прям. и перенос. знач. плутающій, заплутавшійся.

Заблуши́ть *смл.* занести, заговорить чушь.

Заблю́дникъ м. *ол.* судница, посудникъ, полка, полица для посуды.

[**Забла́кать,** зазвонить въ маленькіе колокола. *пск. твер.* Опд.].

Забобо́ны м. [и ж.] мн., **забобóбнщина** ж. вздоръ, пустяки, писенитница; враки, вздорные слухи и вѣсти, особ. сулящіе разныхъ благъ. *Вѣрь забобонамъ.* **Забобóбный,** къ нелѣпостямъ, сулящимъ что-либо, относящійся. *Забобóбный* или *забубённый человѣкъ,* —*ная головушка,* разгульный. См. также *забубенный.*

Забогате́ть, разжиться, стать богатѣть, начать наживать добро.

Забода́ть, забодну́ть кого, забутыскать, запырять, забрюши́ть, забрухать, убить или сильно избить рогами; || заколоть вилами. **Забода́нье** ср. дѣйствіе по гл. **Забода́ться,** забодать другъ

друга; || начать бодаться. **Забодённый, забо́данный**; заколотый.

Забожи́ть что, *ниж.* присвоить неправою божбою, гдѣ пѣтъ уликъ. *Занялъ, да забожилъ, и пропали мои денежки.* **Забожённое** *ребромъ (бокомъ) выпретъ.* **Забожи́ться**, начать божиться, стать клясться. *Хоть забожись, такъ не повѣрю!*

Забожёлось кому, безл. *костр.* забажи́лось, смерть захотѣлось.

Забо́й м. забитіе, забивка, какъ дѣйствіе. || Метель. || Что забито во что-либо; ко́нопать; || *сиб. арх.* снѣгъ подбитый къ строенью, къ забору, забитый въ оврагъ, въ ямину; сугробъ, сувой; || часть штольны въ рудникѣ, гдѣ идетъ работа. || Самое мѣсто разработки на золотыхъ промыслахъ. || Снарядъ для добычи конопляного масла. || *Забой тюленя касп.* убой, ловля. || Зарѣзъ, шейное мясо отъ **забо́инки** ж. или убо́инки, битаго рогатаго скота. || *Лошадь съ забоемъ*, съ засѣчкой, задѣвающая на бѣгу ногой за ногу. || *Жить въ забоѣ*, подъ гнетомъ, въ загонѣ. **Забо́йка** ж. забой, забивка; вещь, забиваемая или для забоя служащая. || Перебой, рядъ свай или кольевъ съ связкою, поперекъ всей рѣки, заколъ, учугъ, а коли онъ не во всю рѣку, езъ или язъ. [|| *Забо́йка*, намекъ, иронія. *владим.* Опд.]. || *У нихъ теперь забойка скота сиб.* убой, бьютъ скотъ. **Забо́йный**, къ забою отнсщ. || *Забо́йный дождь*, кособой, побивающій жатву. **Забо́истый, забо́йчивый**, то же, сильно или часто забивающій, а также забивающійся самъ куда-либо. *Лиса хитра, забо́йчива, ее не скоро найдешь.* **Забо́ина** ж. количество сѣмени, заразъ идущее подъ выгнетъ масла (какъ *затво́ръ, ва́ря* ипр.). || Собачья болѣзнь, отъ мясной пищи. **Забо́йникъ** [м.] снарядъ, служащій для забивки чего-либо; стар. пушечный прибойникъ; *южн.* ружейный шомполъ; горн. желѣзный прутъ для забивки глиною буровыхъ дыръ по зарядѣ ихъ порохомъ при рваніи камней. **Забо́йщикъ** м. мясникъ, который бьетъ скотъ, лобанитъ обухомъ или молотомъ. || *Касп.*, въ тюленьемъ промыслу, передовой ловецъ, съ чекушей, который спѣшитъ перебить на́-скоро ближайшій къ водѣ рядъ тюленей и заложить изъ нихъ завалъ; затѣмъ остальныхъ бьютъ легко. || Работникъ на золотыхъ промыслахъ. **Забо́йня** [ж.] *сиб.* бойня, скотобойня. **Забо́ище** ср. мѣсто, гдѣ перебито много тюленя. **Забо́йшъ** м. забитый или загнанный, безсловесный человѣкъ. [Ср. *забить*].

Забойчи́ться, стать, начать бойчиться.

[**Забо́йшъ, забо́ище, забо́йщикъ** см. *забой*].

Забо́ка ж. *сиб.* берегъ край, обочина; || лѣсокъ, вдоль берега рѣчки, озера; урема́; || вѣтвь или часть чего-либо, отдѣлившаяся въ бокъ; || рѣчной рукавъ, образующій съ настоящимъ русломъ островъ. *Глухая забо́ка*, глушица, ерикъ, стари́ца. **Забо́чина** [ж.] берегъ, край, полоса вдоль края чего-либо; обо́чина, откосъ. **Забо́чный**, относящійся къ забо́чинѣ, либо || находящійся внѣ бока, крал. **За́бочень** [—чня] м. *кал.* боковой пристрой къ дому, крыло, флигедь. **За́бочи́ть** кого, за(под)цѣпить, поймать за́ бокъ крюкомъ. *Забочи́лъ осетра.* **Забо́ченникъ** м. *арх.* рабочій на ка́рбасѣ во время морскаго промысла; мѣсто его на средней банкѣ. **Забо́чечный**, находящійся позади бо́чекъ.

Заболва́нить, заболва́нивать что, об(за)тесать болваномъ, сболванить съ конца. —**ся**, быть заболванену; || *начать болваниться, становиться или прикидываться болваномъ.

Заболока́ть, заболочи́ть *арх. пск.* оболокать и закрывать совсѣмъ, заволакивать; зашивать сплошь узоромъ. **За́болока, за́блока** ж. запонка, застежка.

За́болонь ж. бо́лонь (не путать съ *болонью, блонью*) наружные, молодые, не отвердѣвшіе еще слои древесины, подъ корой, или вѣрнѣе подъ блонью, мезгою. *За́болонь* образуетъ двойной слой, вешняго и осенняго пароста, и оба до слѣдующей весны деревенѣютъ; а если, въ хиломъ деревѣ, или отъ раннихъ морозовъ, выйдетъ въ этомъ застой, то бываетъ *двойная за́болонь*, толстый, дряблый слой древесинный. **За́болонка** [ж.] отпиленный вдоль бревна, округлый край, состоящій изъ дрябловатой за́болони; горбыль, оба́полокъ, оболо́нокъ, запиленокъ. **За́болонный**, къ заболони относящійся. **За́болонистый** *лѣсъ*, на которомъ заболонь, рыхлый и бѣле́соватый слой древесины толстъ; онъ въ подѣлкахъ стесывается, и бываетъ толще на сырой почвѣ. **За́болонникъ** [м.] дурной, заболонистый лѣсъ.

1. **За́болоть** ж., **за́болотье** ср. мѣсто за болотомъ; край, сторона по ту сторону болота. **За́боло́тный**, лежащій за болотомъ, по ту сторону болота. **За́болотникъ, за́болотень** [—тня] м. житель за́болотья.
2. **За́болоть** ж., **за́болотье** ср. *смл. вор. кур.* красная швейная бумага, для вышивки оплечьевъ, утиральниковъ ипр.

[**Заболочи́ть** см. *заболокать*].

Заболта́ть, забу́лтывать, начинать болтать, въ знч. говорить и || мѣсить. *Заболта́ть мѣсиво*, кончить заболтку. —**ся**, заговарриваться, заговориться; || начать болтаться, колебаться; || быть заболтану или замѣшану. *Заболта́лась я сечоръ туда сюда, по хозяйству, не поспѣла и къ вечерни*, т. е. захлопоталась. **Забу́лтываніе** ср. дл., **заболта́ніе** ср. ок., **забо́лтка** ж. об. дѣйст. по гл. въ знач. дѣлать мѣсиво, болтушку; || *забо́лтка* также что заболтано, болтушка. **Забо́лтчивый**, болтливый, кто легко забалтывается, разиня. **Забо́лтчивость** [ж.] свойство заболтчиваго. **Забо́лта** об., **за́болтень** [—тня] м. *нвг.* шатунъ, висляй, праздный. **Заболтыха́ться**, заболтаться, начать болтаться взадъ и впередъ, особ. о жидкости.

[**За́боль** см. *забыль*.]

[**За́больно, забо́льчивый** см. *забольть*].

За́большій, на́большій или старшій, либо занимающій мѣсто его. *Кто у васъ остался за́больше́мъ* или *за́больша́го?*

Заболѣ́ть, забу́ливать, о какой либо части тѣла: начать болѣть, разбаливаться. *Что-то зубы забу́ливаютъ* (отъ *болѣть, болитъ*, а не *болѣетъ*). **Забу́ливаніе** ср. длит. состояніе по гл. **Заболѣ́ть, заболѣва́ть**, занемогать, стать разнемогаться, становиться хворымъ, захварывать. *Много народу заболѣваетъ отъ дурной пищи* (отъ *болѣть, болѣетъ*). **Заболѣ́ніе** [ср.] окн. со-

стоянье заболѣвшаго человѣка. **Заболе́лый**, заболѣвшій, больной. **Забо́льчивый**, хилый, хвороватый, часто болѣющій. **Забо́льно** нар. *мск.* завидно, досадно на людей глядя.

Забомбардирова́ть кого, закидать бомбами; || забросать чѣмъ-либо; вопросами, шутками ипр.

[**Забо́ра** см. *забрать*].

Забора́живанье, забора́живать см. *забороздить*].

[**Забора́ло, забо́ро́ло** ср. ограда крѣпости].

[**Забора́ниванье** см. 2. *заборонить*].

[1. **Забора́нивать** см. 1. *заборонить*].

[2. **Забора́нивать** см. 2. *заборонить*].

[**Забо́рецъ** см. *забрать*].

Заборзи́ть, —ся, заспѣшить, заторопиться, засуетиться.

[**Забо́рикъ, забо́рина, забо́ристый, забо́ришка, забо́ришча** см. *забрать*].

[**Забо́рище** см. *заборный*].

[**Забо́рка** см. *забрать*].

Забормота́ть, стать бормотать; **—ся**, забыться бормоча, сбиться съ толку, завраться.

[**Забо́рная,**] **забо́рникъ**, [1. **забо́рный**] см. *забрать*.

2. **Забо́рный** *луг*ъ, за боромъ находящійся, залѣсный, заволочный. **Забо́ровье, забо́рище** ср. что находится за бо́ромъ, залѣсье, заволочье. **Забо́ровщина** ж. собир. селенія, народъ живущій за боромъ. Есть прозванье *Забо́ровскій*.

[**Забо́ровать**, плакать, ревѣть, уродовать. *пск.* Опд.].

[**Забо́ровщина, забо́ровье** см. 2. *забо́рный*].

Забороздѝть, забора́живать, начать бороздить, стать проводить борозды; начать чертить или драть чѣмъ-либо, цѣплять и задѣвать на ходу, либо при ѣздѣ. **Забора́живанье** ср. длит., **заборозже́нье** ср. окнч. дѣйст. по знач. гл.

[**Забороло́** см. *заборало*].

[**Заборонѐнье** см. 2. *заборонить*].

1. **Заборони́ть, забора́нивать** или **забороновáть**, начинать, начать боронить; || *заборонить посѣвъ, сѣмена*, заскородить, задрать, заровнять бороною. **—ся**, быть забораниваему.

2. **Заборони́ть, забора́нивать** кому что, возбранять, запрещать, недозволять чего-либо. || **—кого**, заступать или оборонять, защищать собою или заступничествомъ своимъ. **Забора́ниванье** ср. дл., **заборонѐнье** ср. окнч. дѣйст. по знач. гл. въ томъ и дрг. смыслѣ. **Заборонова́нье** [ср.] окн. въ знч. боронить бороною; **забо́ронка** ж. об. въ значеніи запрета. **Забо́нщикъ** м., **—щица** ж. запретчикъ, или || покровитель, заступникъ.

[**Забо́ронка, заборонова́нье** см. 2. *заборонить*].

[**Заборонова́ть** см. 1. *заборонить*].

[**Забо́нщикъ, —ица** см. 2. *заборонить*].

[**Забо́рчикъ, забо́рщикъ, —щица, забо́ръ** см. *забрать*].

Забосѐть, погрязнуть въ паготѣ и босотѣ, обѣднѣть, оголѣть.

Забо́та ж., [уменьш.] **забо́тка, забо́тушка, забо́танька**; [уничиж.] **забо́тишка**; [увелич.] **забо́тища**; усердные хлопоты, безпокойное попеченье, радушное безпокойство о комъ или о чомъ-либо; гребта. *Всякому дню подобаетъ забота его. День придетъ, и заботу принесетъ. Плохо жить безъ заботъ, худо безъ добраго слова. Работы безъ заботы пить; а забота и безъ работы живетъ. Не работа сушитъ, а забота. Не то забота, что много работы, а то забота, какъ ел пить! Работнику работа, хозяину забота. Лишнія деньги — лишнія заботы. Отъ пятницы до субботы носи сапоги безъ заботы твр.* дразнять кимряковъ. **Забо́тный**, сопряженный съ заботами, хлопотливый. *Легко, да заботно, измаетъ пуще лому*, тяжолой работы. **Забо́тливый**, заботящійся, попечительный, усердный. *Руки подъ голову, заботливый спитъ.* **Забо́тя́щій** *чл. сьв.* то же. **Забо́тность** ж. свойство, принадлежность заботнаго. **Забо́тливость** ж. принадлежность заботливаго человѣка. **Забо́тить** кого чѣмъ, озабочивать, заставлять заботиться, причинять заботы. *Иного все заботитъ, другому все ни-по-чомъ.* **—ся**, о чомъ, быть озабочену чѣмъ-либо, хлопотать, стараться, печься, радѣть; безпокоиться, опасаться. **Забо́тникъ** м., **—ница** ж. попечитель, старатель, радѣтель, кормидецъ. || Въ свадьбн. пѣсняхъ, отецъ и мать невѣсты.

Забо́та́ть *ногами сьв.* закачать или застучать. **—ся**, начать ботаться, качаться, метаться, биться.

Заботвѐть, густо зарости ботвой, широколистою травою, огородиною; о мелкой степной травѣ говор. *задерньть*.

[**Забо́тить, забо́тишка, забо́тища, забо́тка, забо́тлив-, забо́тн-, забо́тушка, забо́тя́щій** см. *забота*].

Забоча́рить, начать заниматься бочарнымъ, бондарнымъ, обру́чнымъ ремесломъ.

За́бочень, [**забо́чечн-, забо́чина, забочи́ть, забо́чный**] см. *забо́ка*.

Забоя́рничать, забоя́риться, стать боярничать, боярриться.

[**Забра́живанье, забра́живать** см. *забродить*].

Забра́жничать, начать, стать бражничать. **—ся**, превзойти мѣру, забыться вовсе, предавшись бражничанью.

Забраковáть, забрако́вывать что, признавать негоднымъ или низшей доброты противъ условія или правилъ. *Рекрутъ забракованъ за малымъ ростомъ.* **—ся**, быть бракуему. *Этотъ товаръ наполовину забракуется.* **Забрако́вываньe** ср. дл., **забракованье** ср. окнч., **забрако́вка** ж. об. дѣйст. по знч. гл. **Забра́къ** м. вещь, товаръ, выбракованный изъ лучшаго разряда. **Забрако́вщикъ** [м.] кто забраковалъ что-либо, признадъ негоднымъ.

Забра́ло см. *забра́ть*.

Забрани́ть кого, стать бранить. *Не балуй, забранятъ.* || Разбранить вовсе. **Забра́нивать**, задирать бранью, начинать первому браниться. **Забрани́ться**, стать браниться, одному или взаимно. **Забра́нка** ж. первая брань, начало брани, починъ, задиранье. **Забра́нчивый**, бранчи́вый, сварливый, задорный.

[**Забра́сыванье, забра́сывать** см. *забросить*].

1. **Забра́тать, забрата́нить** кого, взять себѣ въ братья, побрататься съ кѣмъ-либо. **Забрата́ться, забрата́ниться** съ кѣмъ, побрата́ться. *Не по плечу ты забралъ товарища, забрата́ться бы тебѣ съ ровней.*

[2. **Забрата́ть** см. *забротать* и *заоброта́ть*].

Забра́ть, забира́ть, заби́рывать что, о челов., брать все или много; || о снарядѣ: захватывать, зацѣплять, врѣзываться; || перегораживать, загораживать, городить заборъ, перегородку, класть или ставить жерди, доски или бревна въ пазъ. || О снадобьѣ, о хмельномъ, разбирать, стать дѣйствовать. || *пов.* занять чѣмъ-либо, запростать, загромоздить. *Забирай свое, да убирайся. Я чужого не заби́рывалъ. Онъ забралъ жалованье,* взялъ впередъ. *Забирать въ счотъ, въ долгъ,* должать за припасы. *Рубанокъ тупъ, не забираетъ. Соха мелко забираетъ. Забирать рыку арх.* перегораживать кольями. (Шейнъ). *Хмель забираетъ; охота меня забираетъ на то и то,* одолѣваетъ, проникаетъ. *Забрало его за живое. Больно вправо забираешь,* иди или держи лѣвѣе. *Якорь забралъ. Пустяковъ въ голову не забирай. Забрать закромы,* за(от)городить. **Заберѝ** *перегородку досками въ пазъ. Заберя сѣдьнья. Въ одну охапку всего не* **заберёшь**. *Заколъ* **за́бранъ**. *Зимой у насъ верхняя изба* **за́брана**, *а лѣтомъ нижняя, сами переходимъ наверхъ. Забрать лѣто арх.,* о скотѣ, тучнѣть, отъѣдаться на паствѣ. *Забрало Фоку съ лѣвого боку.* **Забра́ться, забира́ться**, запасаться; || брать въ долгъ; || заходить куда-либо, залѣзать; || быть забираему. [|| *Забира́ться,* подымать носъ, быть заносчивымъ. *пск. твер.* Опд.]. *Купцы забрались товарами на ярмаркѣ. Портной забрался работою. Ты забираться забираешься въ лавочкахъ, а платить не думаешь. Судно забирается,* идетъ круто къ вѣтру или противъ теченья. *Забраться на чердакъ, въ погребъ. Не на свое мѣсто забрался,* залѣзъ, затесался. *Припасы забирались отъ жителей, съ выдачей ярлыковъ для платежа. Промежки клѣтокъ забираются досками. Забирать рѣчку,* ставить забойку, заколъ, учугъ, язъ, заязокъ. [*Забира́ться винцомъ,* пьянствовать. *воронеж.* Оп.]. *Позабралъ, призабралъ, попризабралъ всѣхъ въ руки. Позабрался,* набралъ много, лишку. **Забира́нье** ср. длит., **забра́нье** ср. окич., **заби́ръ** или **забо́ръ** м., **заби́рка, забо́рка** ж. об. дѣйст. по знач. гл. || **Забо́ръ** также что забрано, взято вдолгъ. *У тебя, за тобой рубль въ заборѣ.* || Ограда, чѣмъ дворъ или мѣсто забрано, обнесено, огорожено; || *арх.* рядъ кольевъ, который ставится поперекъ рѣки для ловли семги. (Шейнъ). *Заборъ* забирается изъ досокъ, пластинника или жердей, изъ **забо́рника** м. соб.; жердяной — *прясельникъ, городьба;* огорожа стойкомъ — *тынъ, частоколъ, палисадникъ;* плетеная изъ хворосту по кольямъ — *плетень;* битая земляная или кладеная каменная — *стѣна;* изъ кустарника — *саженая, живая изгородь.* || *Забо́рка, сѣв.* **за́борка**, перегородка въ избѣ. **Забо́рецъ** [—рца, м.] умал. въ знч. долга и тына; **забо́рикъ, забо́рчикъ**, въ знч. тына, ограды; **забо́ришка** унич. въ обоихъ знч., **забо́рища** увел. въ знч. ограды. *Гдѣ заборъ, тутъ и воръ,* на дрова. *Безъ забора, безъ запора не уйдешь отъ вора. На дворѣ черезъ заборъ, а въ тюрьму дверьми́. Гдѣ заборъ, тамъ и дворъ, гдѣ щель, тамъ и постель. Губы да зубы, два забора: а у́держу нѣтъ! Пиши долгъ на заборъ: заборъ упадетъ, и долгъ пропадетъ! [Мертвымъ то тѣломъ, сказываютъ, хоть заборъ подпирай].* **Забо́ра** ж. *южн.* переборъ, перекатъ, сарма́, ши́вера, порожекъ въ рѣкѣ. **Забра́ло** ср. подъемная рѣшоточка впереди шлема, для лица; личи́нка, нали́чникъ. **Заби́рный** *рукавъ,* кишка насоса, которымъ вода набирается изъ водоема и вливается въ пасосъ; другой рукавъ пожарной трубы́— *по(за)ливной. Заби́рный счотъ,* счотъ тому, что забрано въ долгъ. *Заби́рный, забо́рный коготь,* у ловчихъ птицъ, шпора, бодецъ. **Заби́рчивый** *человѣкъ,* много забирающій вдолгъ; *рукавъ,* много всасывающій. **Заби́рчивость** ж. свойство забирчиваго. **Забира́тель** м., **—ница** ж., **заби́рщикъ** м., **—щица** ж., **забо́рщикъ** [м.], **—щица** [ж.] кто что-либо забираетъ; || обычный покупатель, давалецъ (нѣм. Kunde). *Это нашъ старый заборщикъ.* || *Заборщикъ сѣв.* зако́льный, учужный, ур.-казч. водолазъ, на комъ отвѣтъ за исправность забора въ рѣкѣ, закола, учуга. **Забира́ла** м., **забиру́ша, забиру́(ро́)ха** об. укорно, забиратель, забирщикъ; хапала, грабитель. || *Забира́ла см.* собирающій въ мѣшокъ припасы, при щедрованьѣ, колядованьѣ, мѣхонбша. || *Забируха вят.* раст. Potentilla argentea, червичникъ, червечникъ, червецъ, червивка или червивая, желѣзникъ, грабликъ, молка?, улабникъ, пятилистникъ, собачка. || Подбируха, повилика, Cuscuta. || Раст. Sedum purpurascens. **Забери́ха** [ж.] добрая водка, крѣпкая. **Забира́тельный**, забирный, къ забиранью относящійся. *Играть въ* **забира́шки** шуточ. дѣлать поборы, брать взятки. **Забирбшничать** *твр. пск.* грабить, присваивать себѣ чужое. **Забо́рный**, къ забору и забиранью относящійся. *Забо́рная жердь* или **забо́рина** ж. или собир. *забо́ришкъ. Забо́рная книжка,* куда пишутся взятые вдолгъ припасы. *Забо́рный коготь,* бодецъ у ловчихъ птицъ. **Забо́рная** с. ж. *смл.* праздничная, тонкая крестьянская рубаха. **Забо́ристый**, цѣпкій, привязчивый; || крѣпкій, острый, пьяный. *Онъ забористо пишетъ,* заманчиво, занимательно. *Вино да табакъ забористы. Забористый пасосъ. Желѣзо глупо, а тѣло забористо,* о бритьѣ. *Хорошъ напьвъ, да забористая и пьесня.*

Забре́дить, начать бредить, загрезить. **—ся**, набре́дить лишку.

Забре́згать, забре́зговать чѣмъ, стать или начать брезгать.

[**Забрезжа́ть** см. *забрякать*].

Забре́зжиться, забре́зживаться, начинать брезжиться, чуть свѣтать, наставать зарѣ. Употр. только въ 3 лицѣ. *Забрезжилась заря, утро* или безлич. *уже забрезжилось.*

[**Забренча́ть** см. *забрякать*].

Забрести́, [**забре́сть**] см. *забродить*.

Забреха́ть *южн.* залаять; завра́ть. **Забреха́ться**, подавиться брёхомъ, лаемъ; выбиться изъ силъ лая; || завраться, залгаться. **Забрёха** об. *низ.* врунъ, лгунъ, хвастунъ, бахвалъ, брехунъ. **Забре́ховатый, забре́шливый** *низ.* сбрёховатый, завирала; опрометчивый и безтолковый распорядитель; или безразсудно вспыльчивый, непомнящій своихъ словъ и приказаній.

Забри́ть, забрива́ть кого, принять въ рекруты, отъ бывшаго правила подбривать при семъ лобъ. *Забрить кому лобъ,* припять; *забрить затылокъ,* забраковать. || У плотниковъ, вырубить

концы бревенъ шипомъ и запустить всѣ подъ одну мѣру въ пазъ. —ся, быть забриту. **Забрива́нье** ср. длит., **забри́тіе** ср. окнч., **забри́вка** ж. об. дѣйст. по гл. **Забрива́ла, забри́вщикъ** м. шутч. прозвище забривающаго, пріемщика рекрутъ.

Заброди́ть, о челов. или живти., начать бродить, стать шататься, слоняться. || *влд. прм.* сшалить, спрокудить, провиниться въ чомъ-либо. *Сказывали, прикащикъ забродилъ у него рублевъ на тысячу. Забродить подолъ,* затаскать, загрязнить. **Забра́живать,** *—аю,* идти бродомъ напередъ, вожакомъ; || заносить крыло бредня, идти приглубымъ крыломъ; || идти напередъ, вожакомъ, когда крестьяне бродятъ (дѣлятъ) луга. || *Забра́живать* многкрт., **забрести́** или **забре́сть** куда, къ кому, бывать, заходить, навѣщать по пути; попасть невзначай куда-либо. *И самъ не знаю куда забрёлъ.* || **Забра́живать** *—аю,* **заброди́ть,** о закисающихъ напиткахъ, начинать и начать бродить. *Сусло забраживаетъ; оно уже забродило порядкомъ.* || **Забра́живанье** ср. длит. дѣйст. по гл. въ значеніи: бродить или брести вожакомъ, или о жидкостяхъ: закисаніе; **заброже́нье** [ср.] окнч. то же, въ одномъ послѣднемъ знач. **Забро́дъ** м., **забро́дка** ж. об. дѣйст. по гл. въ знач. бродить или брести вожакомъ. *Быть въ забро́дѣ,* быть вожакомъ, коноводомъ; || сшалить, напроказить. *Одинъ забродъ далъ,* одинъ разъ протянули неводомъ. **Забро́да** ж. шалость, всякій проступокъ изъ шалости. || *Заброда* об. виновникъ этому, шалунъ, проказникъ, проку́да. || *Заброда,* **заброды́га** [об.] шатунъ, побродяга, бродяга. **Забро́дный** *путь,* по рыхлому снѣгу, по сыпучему песку. *Теперь ѣхать забродно, путь не укатанъ ещо.* **За́бродно** нар. *влд.* снѣжно, убродно. **Забро́дчивый,** шаловливый, проказливый или прокудливый. **Забро́дчивость** ж. свойство забродчиваго. **Забро́дчикъ** м. вожакъ или передовой при переходѣ въ бродъ, также при разбродкѣ луговъ. пр. || Кто, при ловлѣ бреднемъ, идетъ глубиною далѣе отъ берега. || Тотъ или тѣ изъ ватажниковъ, неводчиковъ или собств. изъ кадольныхъ, которые, въ бахилахъ во всю ляшку, при вытягѣ невода входятъ въ воду. || *На Азовск. морѣ.* неводчикъ, неводной рыболовъ, ватажникъ вообще. **Забро́дина** ж. *пск.* жерди для перехода черезъ ручей; кладка, лава, мостки. **Забродя́жить, забродя́жничать,** пуститься бродяжить.

Забронзова́ть или **забронзирова́ть; забронзи́ровывать, забронзо́вывать** что, покрыть бронзовой краской, порошкомъ, дать чему-либо видъ бронзы. —ся, быть забронзовываему. **Забронзова́нье** ср. окнч., **забронзо́вка** ж. об. дѣйст. по гл.

Забро́сить, забра́сывать, что куда, закидывать, закинуть; зашвыривать, зашвырнуть, залукнуть; бросать вещь за какой-либо предметъ, или далеко, или неизвѣстно куда. *Забросилъ шапку на дерево. Забросить голову на затылокъ. Забросить неводъ, удочку,* закинуть для лова. *Куда вы забросили носки мои? Имѣнье заброшено,* безъ призору. || *Забра́сывать,* **заброса́ть** что, кого, чѣмъ, закидывать, закидать; замётывать, заваливать, засыпа́ть. *Польницу, на у́голье, забрасываютъ землею. Забросайте овражекъ, не то размоетъ его. Его забросали почестями, колкостями* пр. || *Забросать* въ кого, чѣмъ, начать бросать. || *Заброса́ть* упгрб. также вм. *забро́сить,* когда говорятъ о многихъ предметахъ. *Онъ всѣ книги забросалъ за шкафъ.* —ся, стрд. и возв. по смыслу рѣчи. *У насъ мячъ часто забрасывается на кровлю. Ровъ подъ стройку забрасывается камнемъ и заливается известью. Рука болитъ, какъ-то во снѣ забросилась вперевертъ. Рыба изъ невода заброса́лась прыжкомъ.* **Забра́сыванье** [ср.] дл., **забро́шенье** [ср.] окнч., **забро́съ** м. об. дѣйствіе по гл. въ значеніи *забро́сить.* || *Забро́съ* также состояніе покинутаго, заброшеннаго. *Человѣкъ или дѣло въ забросѣ.* || *Забра́сываніе* длит., **заброса́нье** [ср.] окнч., **забро́ска** ж. об. дѣйст. по гл. въ знач. *заброса́ть* что, чѣмъ. **Забро́сный,** къ закидкѣ относящійся. *Забро́сный крюкъ.* **Забро́счивый, забро́сливый** *человѣкъ,* нетерпѣливый, непостоянный, которому всякое дѣло скоро докучаетъ и онъ его бросаетъ; скучливый. **Забро́сокъ** [—ска] м. заброшенная, покинутая на произволъ судьбы вещь. **Забро́сышъ** м. то же, о человѣкѣ или животномъ. *Этотъ забросышъ все въ чорномъ тѣлѣ.*

Заброта́ть, [**забрата́ть.** *смол.* Оп.] *лошадь,* заобротать, накинуть о́брооть. [|| *Забрата́ть,* овладѣть кѣмъ-либо, заставить безусловно повиноваться. *смол.* Оп. Ср. *заоброта́ть*].

[**Забро́шенье** см. *забросить*].

Забруси́ть *мск.* заврать, занести вздоръ, чепуху. || *Его забрусило, ему забрусило голову* [безлич.] хмѣль разобралъ, онъ охмѣлѣлъ.

1. **Забруши́ть, забруха́ть** кого, *тмб.* забодать, забутыскать, запырять, заколоть тупымъ орудіемъ. || Забрыкать, залягать. [Ср. *забрюшить*].
2. **Забруши́ть** *ячейки въ сотахъ,* задѣлывать воскомъ наглухо. *Пчолы ужъ забру́шили первый рядъ. Забрушенные соты,* крытые, запечатанные.

Забры́згать, забры́згивать, начать брызгать; || —что, кого, покрывать брызгами, обрызгивать. **Забры́знуть,** забрызгать въ одинъ пріемъ. —ся, забрызгивать себя, обры́згаться, обрызгать другъ друга; || быть забрызгану. **Забры́згиванье** ср. дл., **забры́зганье** [ср.] окнч., **забры́знутіе** [ср.] однкр. дѣйст. по знач. гл.

Забрыка́ть, забры́кивать, начать брыкать, стать понемногу лягаться. || *Забрыка́ть,* **забрыкну́ть** кого, излягать, избить или убить лягая. **Забрыка́ться,** начать брыкать или брыкаться, залягаться; || излягать, забрыкать другъ друга.

Забрыля́ть что, кого, о собакѣ, которая ѣстъ, локчетъ, забрызгать, закидать мокрыми крошками, разбрылявъ пищу.

Забры́ндевѣть? *арх.* засіять, заблестѣть. *Рано солнышко изъ за лѣсу забрындевѣло,* сказка.

Забрю́зглуть, обрюзглуть, показывать съ лица видъ нездоровый, обвисшій, пухлый, съ отекомъ.

Забрюзжа́ть, стать брюзжать, начать ворчать или браниться. —ся, брюзжать чрезъ мѣру, до чего-либо.

Забрюши́ть *востч.* забодать, запырять, забутыскать; особ. сбъ избоданіи скотомъ другъ друга. *Не*

заполяй коровъ вмѣстѣ, одна забрюшитъ другую. —**ся**, напороться на что-либо бокомъ или брюхомъ. **Забрюхáтѣть** (грубое), забеременѣть. [Ср. 1. *забрушить*].

[1. **Забрáзгать** см. *забрякать*].

[2. **Забрáзгать**, забрызгать. *новг. симб. твер.* Оп.].

Забрáкать, забре(ря)нчáть, забрáзгать, забрезжáть, забряцáть, начать бренчать, стать, начать брякать, бряцать.

Забубéнить, стать бубéнить, разглашать или распускать вѣсти, трезвонить по́ городу. || *Тор.-рж.* прокиснуть или прокваситься. **Забубни́ть** *пск.* заговорить (стать), затарантить, затрещать. **Забубё(бё)нный, —нистый** *человѣкъ*, разгульный, распутный, буйный и беззаботный. *Забубенная твоя головушка.* || *Забубéнистый*, забóристый, напр. о винѣ или табакѣ, острый, крѣпкій, пьяный. **Забубéнщина** ж. разгуль, пированье; || собир. забубенная братія.

Забугóрный, находящійся позадь бугра.

Забýдки [род. **—докъ**] ж. мн. забывчивость, безпамятство, вѣтреность, легкомысліе. *Эти забудки тебѣ съ рукъ не сойдутъ!* || Растеніе чернобыльникъ, Artemisia vulgaris, быльнякъ. **Забýдущій** *человѣкъ арх.* беззаботный и безпамятный. **Забýдчивый**, о человѣкѣ и о дѣлѣ, забывчивый, забывающій и легко забываемый.

Забудорáжить, стать тревожить, безпокоить, волновать. —**ся**, шумно и суетливо встревожиться.

Забýдочный, бабýточный, находящійся позади буд(т)ки.

[**Забудýщій, забýдчивый** см. *забудки*].

Забуесловáть, начать, стать буесловить.

Забуженéть? *твр.* закоснѣть, очерствѣть, закоренѣть, заматорѣть въ дурныхъ свойствахъ.

Забузовáть *мальчика твр. пск.* забить, заколотить.

Забýйщикъ м. въ игрѣ *буй*, одинъ изъ противниковъ (съ поля), остающійся въ городѣ, чтобы наблюдать за правильностью игры.

Забуксировáть, забуксирóвывать, заводить судно куда-либо буксиромъ; заворачивать или взводить на буксирѣ противъ вѣтра или теченія, для продолженія пути подъ парусами. —**ся**, забуксировывать себя, свое судно; || быть забуксировываему. **Забуксирóвыванье** ср., **забуксировáнье** ср. окнч. дѣйст. по знач. гл.

Забулáвить *прутъ, палку*, придѣлать головку, шляпку, набалдашникъ, бáлду, балаболку, булавку.

Забулды́га об. человѣкъ безпутный, распутный, пропоица, гуляка, ёра, буянъ. **Забулды́жный**, къ этому роду жизни относящійся. **Забулды́жить, забулды́жничать**, пьянствовать и распутничать. **Забулды́жничанье** ср. дѣйст. и жизнь по знач. гл.

Забýлькать, начать булькать, стать пускать пузыри; заговорить: *буль-буль. Пошолъ ко дну, только забулькалъ!*

Забунтовáть, или —**ся**, взбунтоваться, начать бунтовать. [*Японецъ забунтовалъ, и его утихомирить надо*].

Забунчáть, начать бунчать.

Забурáвить, начать буравить.

Забурáнить безлич. *вост.* и *сиб.* начаться бурану. || Занести или замести бураномъ или снѣгомъ. **Забурáнная** *сторона*, подвѣтренная; затишье, закрывъ отъ бурана.

1. **Забури́ть, забýривать**, (нѣмц. bohren), начать, стать бурить. **Забýрникъ** м. горн. короткій буръ, которымъ забуриваютъ. **Забурóвить**, о суднѣ, прочертить килемъ по дну и возмутить воду. || *Забуровить борщъ юж.* забѣлить или приправить забѣлкою. || *Запросить несоразмѣрно большую цѣну, заломить. Экъ ты, родимый, забурóвилъ!*

2. **Забури́ть** что (отъ *бурый*), покрыть бурою краской; **забурѣ́ть**, побурѣть, принять бурый цвѣтъ.

Забýркать, заворчать, заговорить про себя отры висто, сердито.

Забурлáчить, стать бурлачить, грубо и буйно обходиться, —**ся**, привыкнуть къ мужицкому, грубому обращенію и перенять его.

Забурли́ть, стать бурлить, начать шумѣть или буянить. —**ся**, забыться въ горячемъ спорѣ, въ шумѣ и буйствѣ.

Забýрникъ, забурóвить см. 1. *забури́ть*.

[**Забурóнить**, начать лить. *пск. твр.* Опд.].

Забуртѣ́ть или **вы́буртѣть**, гов. о землѣ, сложенной для выщелочки селитры въ гряды или бурты: вылежаться, выцвѣсть, быть готовой для добыванья селитры.

Забýрье ср. глубина за гребнемъ отмели, ближе къ берегу. || *Астрх.* подводная песчаная гряда, накидываемая волненьемъ вдоль берега, въ разстояніи отъ него, такъ, что по обѣ стороны забурунья глубина.

Забурчáть, заурчать, заворчать, говоря о воркотнѣ въ животѣ или о подобномъ звукѣ.

Забурья́нѣть, зарости бурьяномъ, сорною травою; о широколистныхъ растеніяхъ гов. *заботѣть*; о мелкой, степной травѣ — *задерни́ть*; о ковылѣ —*заковы́лять*; о лѣсной порослі — *залядѣть*.

Забурѣ́ть см. 2. *забури́ть*.

Забуси́ть, гов. о мелкомъ дождѣ, ситничкѣ: *на дворъ забуси́ло*, пошолъ бусъ; *меня забусило*, измочило бусомъ, или запылило пылью, мукою на мельницѣ ипр.

Забусла́ть что, *мск.-руз.* затерять, заложить, дать чему-либо пропасть.

Забути́ть, забуча́ть, [**забýчивать**], что, наполнить бутомъ; завалить камнемъ и залить известью; —**ся**, быть забучену. **Забýчиванье** ср. дл., **забучéнье** ср. ок., **забýтъ** м., **забýтка** ж. об. дѣйст. по гл.

Забýториться *сиб. прм.* пропасть, замѣшкаться, запропасти́ться.

[**Забутýскать**, —**ся** см. *забутыскать*].

[**Забýтъ** см. *забутить*].

Забуты́льничать, пуститься на попойки. —**ся**, забыться среди попоекъ, предаться разгулу. **Забуты́льникъ** м. товарищъ-питухъ, лихой гуляка, пьяница.

Забуты(тý)скать кого, запырять, забрушить, забодать. —**ся**, забодать другъ друга.

1. **Забýхать** что, кого, убить изъ ружья. || Начать бухать, бросать; || стать кричать какъ бухалень или выпь ипр.

2. **Забухáть, забýхнуть**, разбухая отъ сырости, плотнѣть щелями, не давать течи. *Затопи бочо-*

нокъ, чтобы **забу́хъ**. *Рамы въ окнахъ забу́хли, не вынимаются.*

Забу́хвостить, или *твр.* **зачи́хвостить**, зазвонить мелко и часто. || Начать, стать сплетничать.

Забухма́риться, **забахму́риться**, заволакиваться тучами.

[**Забу́хнуть** см. 2. *забуха́ть*].

[1. **Забуча́ть**, **забуче́нье** см. *забутить*].

[2. **Забуча́ть**, **забуче́нье** см. *забучить*].

[1. **Забу́чивать**, **—ванье** см. *забутить*].

[2. **Забу́чивать**, **—ванье** см. *забучить*].

Забу́чить, **забу́чивать**, [**забуча́ть**] *бо́лье*, начать бучить, класть въ букъ, наливать щелокомъ. **Забу́чиванье** ср. длит., **забуче́нье** ср. окнч., **забу́чка** ж. об. дѣйст. по знач. гл.

Забушева́ть, стать бушевать, забурлить, забуянить; о стихіяхъ: расходиться, сильно разыграться. *Забушевали вѣтры, море, по́лымя. Корнетъ* **забушева́лся**, вышелъ изъ себя бушуя.

Забуя́нить, начать буянить. **—ся**, буянить много, безъ мѣры.

[**Забыв-, забыва́ть** см. *забыть*].

Забыга́ть, **забы́гнуть** *влд.* завязнуть, заклекнуть, завѣтрѣть, зачерствѣть; || заплеснѣть, загнить. *Какъ забыгаетъ или забы́гнетъ сѣно, такъ его и катать. Рыба не свѣжа, забы́гла.*

За́быль сщ. ж. и нар. *сѣв. сиб.*, [**за́боль** нар. *перм.* Оп.] быль, правда, дѣло, не шутка; вправду, взаправду, въ самомъ дѣлѣ, [дѣйствительно]; болѣе употр. **взабы́ль**, [**взабо́ль**. Оп.] *Ты забыль что ли говоришь, аль шутишь? [Правду ли ты говоришь? Заболь. перм.* Оп.]. *Онъ ко мнѣ и забыль привязался*, присталь не въ шутку. **За́быльшный**, истинный, подлинный, настоящій; нешуточный.

Забы́ть, **забыва́ть** что, позабывать, упускать изъ памяти, не помнить; запамятовать. *Забылъ слово — вотъ на умѣ вертится, а не вспомню! Забыть гдѣ вещь*, невзначай оставить, не вспомнить объ ней при уходѣ. *Забывать горе или обиду*, не поминать, не хотѣть помнить; прощать. *Дѣло дѣлай, а правды не забывай. Добро помни, а зло забывай. Кланяйся своимъ, да не забывай и нашихъ. И не могу забыть, да видно такъ и быть! Забылъ ты мою хлѣбъ-соль! Живъ буду, не забуду. Чего не воротить, про то лучше забыть. Что и сварили, и то въ печи забыли (засту́дили). Забылъ, что женился, и пошолъ въ соломку спать! Забылъ, когда крестился; а какъ родился, и вовсе не помню! Я больше забылъ, чѣмъ ты знаешь. Кто малымъ доволенъ, тотъ у Бога не* **забы́тъ**. *Кто Богомъ не забытъ, тотъ сытъ. Онъ забытъ Богомъ и людьми.* **Забы́ться**, **забыва́ться**, о дѣлѣ, о вещи, быть забываему, выходить у кого-либо изъ памяти. *Дѣло это забы́лось какъ-то.* || О челов., становиться безпамятнымъ; отъ дряхлости: выживать изъ ума; въ болѣзни: быть не при себѣ, не въ памяти; засыпая: дремать. || Вести себя не какъ должно, а неприлично, забывая обязанности и отношенья свои къ людямъ; грубить, быть дерзкимъ. *Онъ забылся противу начальника своего. Позабылъ дома табакерку. Все перезабылъ, чему учили. Попризабылъ маленько.* **Забыва́нье** ср. длит., **забы́тіе** ср. окнч. дѣйствіе или состоянье по знач. гл. (См. *забвенье*). || *Забы́тіе*, **забытьё** ср. или *кур.* **за́быть**, **забы́тица** ж., **забы́тище** ср. забвенье, запамятованье; || состоянье человѣка въ безпамятствѣ, легкій сонъ, дрема, или || болѣзненная спячка. *Сдѣлать что въ забытищи или въ забытищахъ кур.* въ забвеніи, въ безпамятствѣ. **Забыта́ющій**, забытый, покинутый, оброшенный. **Забы́тливый** или **забы́вчивый**, безпамятный, плохо помнящій, легко забывающій; иногда также || забываемый. *И крута гора, да забывчива, и лиха бѣда, да сбывчива. Горьки роди́ны, да забывчивы! Дѣло-то забывчиво, а тѣло-то запывчиво.* **Забы́вчивость** ж. свойство забывчиваго человѣка. *Онъ сдѣлалъ это въ забытьи́ [въ забытьи], въ безпамятствѣ; въ забывчивости*, запамятовавъ что-либо, не думая о чомъ-либо. **Забывно́й**, **забытно́й**, что легко забывается; || чего лучше не помнить. **Забыва́ла** об., **забы́тчикъ** [м.] забывчивый, безпамятный, неномнящій человѣкъ. *Я такихъ забывалъ не люблю. На свои долги́ забытчики, на чужіе памятчики.* **Забыту́щее** *зелье* сказч. отымающее память прошлаго. **Забыти́ще** ср. городище, развалины, признаки древняго селенья.

Забычи́ться, стать бычиться, дичиться и упрямиться.

Забѣга́ть, стать бѣгать; начать бѣгать взадъ и впередъ, засуетиться. **—ся**, утомиться отъ бѣгу, отъ бѣготни; запыхаться; засуетиться, заметаться. **Забѣга́ть**, **забѣжа́ть** куда, зайти, войти мимоходомъ, случайно; вбѣжать куда-либо. *Забѣги на почту, какъ пойдешь со двора*, зайди. *Волкъ забѣжалъ въ городъ. Заяцъ отъ собакъ забѣжалъ въ гору.* || **Забѣжать впередъ*, упредить кого-либо въ свою пользу, настроить предварительно. **Забѣга́ть кому въ глаза́*, льстить, заискивать, прислуживаться, выказываться. *Грѣхъ по дорогѣ бы́лъ, да и къ намъ забѣ́гъ! В(На)передъ людей не забѣгай, а отъ людей, не отставай.* **Забѣга́нье** ср. длит., **забѣжа́нье** ср. окнч., **забѣ́гъ** м., **забѣ́жка** ж. об. дѣйст. по знач. гл. || *Забѣгъ* также поворотъ, уголъ, заворотъ, колѣно. || *пск.* побѣгъ на деревѣ; отростокъ; || хворостина, тычина для новою. *Эта лѣстница не прямая, съ забѣгомъ.* **Забѣ́жный**, **забѣ́глый**, забѣжавшій куда-либо, присталой, пришатившійся. *У насъ появился забѣглый лось.* || *Забѣжный на волю* назыв. самый малый пароходъ, при конной машинѣ, для завоза впередъ якоря; такая жъ лодка на веслахъ, *завозня.* || *Забѣ́глый кур.* быстрый, даровитый, бойкій? **Забѣ́жливый**, **забѣ́жчивый**, говор. болѣе о скотѣ, легко куда-либо забѣгающій, плохо знающій домъ свой. **Забѣ́жникъ** м. бродяга, бѣглый, пришлецъ, странникъ съ воли. **Забѣ́жище** [ср.] убѣжище. *Идтъ ни куда, ни забѣжища.* **Забѣга́ловка** [ж.] *прм.* шутч. удаленное или скрытное мѣсто жилья, захолустье, глушь. [*Выбралъ себѣ квартиру гдѣ-то въ забѣгаловкѣ у чорта на куличкахъ.* Опд.].

Забѣдни́ть *твр. пск.* стать сердиться, завидовать? **—ся**, то же? (не *всплакаться* ли?). **Забѣдне́ть**, заныщать, начать бѣднѣть, упадать состояніемъ. **Забѣдне́лый**, обѣднѣвшій, обнищалый. **Забѣдова́ть**, начать или стать бѣдовать, нести бѣду. **—ся**, погрязнуть и потеряться въ бѣдахъ. **Забѣ́дствовать**, начать бѣдствовать или гиб-

путь, погибать. **Забѣдя́щая** *свѣча*, свѣча въ церкви за бѣдующую или грѣшную душу. **Забѣди́ть, забѣдоку́рить**, стать проказить, дурить, строить бѣды, пакости; || попада́ть изъ бѣды въ бѣду, въ неудачи. || *Твр.* заклинчить, заканючить, просить неотступно. **Забѣ́довать** *прм.* жаловаться, плакаться. *Я не* **забѣ́дую** *на тебя, язабѣдовалъ на твоего брата.* **За́бѣда**, [**за́бёда.** Опд.] ж. *влд.*, [**забѣ́да.** *перм.* Опд.] назо́ла, обида, досада. *Безъ за́бьды въка не изживешь.* **За́бѣдный**, за́(о)бидный, обидный, досадный. **За́бѣдно** нар. *сьв.* и *вост.* что забѣду стало, обидно, [*волог.* **за́бёдно**, *влт.* **забѣ́дко.** Опд.], досадно, больно, за́больно; завидно. *За́бьдно въ обидахъ жить. За́бьдно глядьть, какъ люди живутъ. Жить за́бьдно*, не богато, бѣдно, въ нуждѣ. *Не то за́бьдно, что возъ великъ наклалъ, а то забьдно, что самъ сидитъ!* сказала жена, по совѣту которой мужъ продалъ лошадь и купилъ ожерелье, а послѣ на женѣ дрова возилъ. [Ср. *забида*].

[**Забѣж-, забѣжа́ть** см. *забывать*].

Забѣли́ть, забѣля́ть или **забѣливать** что, перекрывать бѣлилами, мѣломъ, бѣлою краской; подбѣливать чай, щи, прибавлять сливокъ, сметаны; || приказн., читать, писать зачеркненное реченіе, какъ-бы оно не было вымарано, отбить его точками. *Промочки на потолкѣ не забѣлишь, не покрывъ ея напередъ сажей. Этого ни забѣлить, ни закрасить.* —**ся**, быть забѣляему. **Забѣлѣ́ть**, начать бѣлѣть, принимать бѣлый цвѣтъ. *Чай забѣлѣлъ отъ сливокъ.* **Забѣлѣ́ться**, стать бѣлѣться, показаться издали чему-либо бѣлому. *Лебеди, что снѣгъ, забѣлѣлись на взморьѣ.* **Забѣ́ливанье** [ср.] длит., **забѣлёнье** [ср.] окнч., **забѣ́лъ** м., **забѣ́лка** ж. об. дѣйст. по знач. гл. || *Забѣлъ*, забѣленное мѣсто; очищенная отъ коры вершина кола, жерди, вехи для межеванія. *Хоть безъ забѣлки, да хлебнуть-то дай!* щецъ. || *Забѣлка*, **забѣ́ла** [ж.] забѣленное мѣсто, напр. на стѣнѣ; || составъ или краска, которою что-либо забѣляютъ; || *сиб.* и́звесть, ванна; || молоко, сметана, для забѣлки щей, чаю; || въ торговлѣ, что подкрашиваетъ товаръ, кажетъ его лицомъ. **Забѣ́лина** ж. забѣленное пятно. **Забѣ́льное** ср. *твр. пск.* сметана, молоко для забѣлки щей. **Забѣ́льщикъ** м., **—щица** ж. кто забѣляетъ.

Забѣси́ться; забѣснова́ться, стать бѣситься, бѣсноваться. [**Забѣсо́ванный**, отважный, проворный; || рѣзвый, веселый. *кур.* Опд.].

Забака́ть, **завака́ть**, замямлить, начать говорить съ запинкой, непонятно. || Заблеять по-овечьи, *пск.* **забячи́ть**.

Завабить *ловчую птицу въ избу*, зазвать, заманить вабиломъ.

Зававака́ть, закричать перепеломъ; || замолоть глупости. —**ся**, о перепелѣ, забыться вавакая, попасть слѣпо въ сѣть; о челов., завраться глупо, пошло.

Завади́ть, завáживать кого куда, приваживать, повадить ходить, летать куда; заманивать, заводить. *У насъ кроютъ глухарей, такъ по сотнѣ подъ одинъ шатеръ заваживаютъ.* || *см.* заводить, начинать, затѣвать, коноводить. **Завáдзиць** *заплачку*, запѣвать или затягивать плачъ, вой, причитанье. —**ся**, возв. и стрд. по смыслу рѣчи. **Завáживанье** ср. длит., **завáженье** ср. окнч., **завáдъ** м., **завáда, завáдка, завáдушка** м. об. дѣйст. по гл. || *Завáда* также самый предметъ, привада, приманка, прикормка; || стар. и *западн.* помѣха. **Завáдливый, повáдливый**, кого легко заманить. **Завáдчивый**, заманчивый, соблазнительный. **Завáдникъ, завáдчикъ** м., —**чица** ж. кто заваживаетъ, вводитъ во что-либо, затѣваетъ; коноводъ, зачинщикъ, предводитель, затѣвала, голова дѣлу.

[1. **Завáживать, —ванье** см. *завадить*].

[2. **Завáживать, —ванье** см. *заводить*].

[3. **Завáживать, —ванье** см. *завозить*].

Завáжить *на вѣсахъ юж.* потянуть, вытянуть, вѣсить.

Завáжничать, стáть важничать, начать подымать носъ. —**ся**, забыться важничая, загордиться, заспесивиться.

Завáзгаться, *твр.* запачкаться, замазаться, загрязниться.

[**Завáзживанье, завáзживать** см. *завозжить*].

Завáксить, завáкшивать что, вычернить и зачистить ваксою. —**ся**, быть завакшену. **Завáкшиванье** [ср.] длит., **завáкшенье** [ср.] окнч. дѣйст. по знач. гл.

[**Завалáндать** см. *забаландать*].

Завалáндить что, *тмб.* заволочить, затаскать. —**ся**, захлопотаться надъ чѣмъ-либо, особ. по женскому хозяйству. || Таскаться, шататься, слоняться безъ толку и мѣры. [Ср. *забаландать*].

Завали́ть, завáливать что чѣмъ, закидывать, забрáсывать, засыпáть; покрывать, наваливая что-либо сверху; || загромáзживать, переполнять, стѣснять мѣсто; || обременять, отягощать; || давать чего-либо вдоволь, избыточно. *Рудныя дудки заваливаютъ землю, чтобы скотъ не валился. Колодезь заваленъ плитою. Завалили хламомъ всю комнату. Я завалень дѣломъ, зака́зами. Мнѣ или у меня завалило грудь, горло* напр. отъ прилива мокротъ сдѣлалось удушье, боль, непропускъ воздуха, застой. *Онъ меня завали́лъ ногой пск.* повалилъ. —**ся**, быть заваливаему, въ разн. знач. || О живомъ: лечь, прилечь, припасть какъ-бы позадь чего-либо; || о стоячемъ предметѣ: наклониться, уклониться въ сторону, покачнуться, стоять неприямо. || О подручной вещи: заложиться или затеряться, быть заложену, засунуться, запропаститься. *Устье рѣки́ исподволь заносится иломъ, а съ моря пескомъ. Стѣна́ завали́лась; фронтъ завалился*, т. е. образовалась впадина, погибъ, уклоненіе отъ прямизны. *Куда очки мои завалились? Тамъ всѣ давно завалились спать. Хоть плохъ мужененекъ, а завалюсь за него—не боюсь никого! За мужа завалюсь—никого не боюсь. Бабій языкъ, куда не завались, достанетъ. Завалиться за дѣломъ.* [**Завалённый**, предавшійся лѣни. || Худой, дрянной. *пск.* Опд.]. **Завáливанье** ср. длит., **завалёнье** ср. окнч., **завáлъ** м., **завáлка** ж. об. дѣйст. по знач. гл. || *Завалъ* также засореніе въ протокѣ, въ трубкѣ, въ сосудахъ живого тѣла, съ опухолью и отвердѣніемъ железъ или другихъ внутренностей. *Завалъ печени, брыжеечныхъ железъ*; [*завалъ, завалы желудка*]. || *пск.* грязное пятно на одеждѣ. || Запруда; баррикада, засѣка, устроенное на скорую руку изъ лѣсу или другихъ подручныхъ при-

пасовъ, препятствіе для прегражденія пути, для защиты. || *Арх.* крутая сторона, яръ у подводной мели, приглубый бокъ отмели. || Низменность уступомъ, впалое, ввалившееся мѣсто. || Закругленное дурною точкою, толстое лезвее ножа, топора. *Долото это не скоро наточишь, надо сбить завалъ. Ты на что отростилъ завалъ на топорѣ?* || *Кал.* сторожка на медвѣдя, откуда стрѣляютъ его; родъ землянки, яма, накрытая хворостомъ. *У насъ бьютъ медвѣдя съ полатей, бьютъ ино и изъ завала.* || *Завáлка костр.*, при валяніи шерсти для валеной обуви, первая часть работы. (Наум.). **Завáлы** *костр.* землянка или яма для жилья, покрытая досками, соломой, дерномъ ипр. **Зáвалень** [—льня] м., **заваля́шка, завалю́га, —лю́жка** об. увалень, лѣнтяй; замарашка. **Завáлецъ** [—льца, м.] умал. [отъ слова *завалъ*]. *Тутъ завалецъ есть, надо выровнять напроглядъ.* || Растеніе собачья-голова, песья-головка, Scrophularia [nodosa]. **Завáлина, завáлинка** ж. призба, земляная насыпь вкругъ избныхъ стѣнъ. **Завали́ха** ж. крѣпкій пуншъ, жжонка или иной весьма пьяный напитокъ. **Завали́ша** *(завари́ша?)* [ж.] пойло телячье, овсянка съ молокомъ и избоиною. **Заваля́(лю́)щій**, дрянной, негодный, кинутый, заброшенный. **Зáвáльный**, къ завалу относящ. *Завáльная трава*, Lysimachia vulgaris, вербейникъ, зимодра (?). || *Зáвáльный*, **заваля́лый** *товаръ*, **зáваль, завáльщина, заваля́льщина** ж. лежалый товаръ, залежавшійся въ лавкѣ, въ складѣ. || [*Зáваль*, сволочь, всякій сбродъ. *арх.* Опд.]. || *Завáльный* сщ. одинъ изъ защитниковъ завала. **Завáльно** пар. загáтно, много, обильно. *Мелева на вѣтрянкѣ завально, не добьешься.* **Завáлистое** *мѣсто*, впалое, логоватое. **Завáльчивый**, склонный къ завалкѣ, т. е. маркій, не казистый. || *Завáливать*, **заваля́ть** что, стать валять, задѣлать валяньемъ, о валеномъ товарѣ; || ввалять въ валеную вещь, закатать; || затаскать, зашмыгать, загрязнить валяя, бросая безъ надзора. **Заваля́ться**, затаскаться, быть затаскану, замазану въ носкѣ или по небрежности; залежаться, не сходить съ рукъ, о товарѣ. **Заваля́нье** ср. окнч. дѣйст. по знач. гл.

[**Завантáжиться**, заважничать, зазнаться. *новгор.* Опд.].

[**Завантаратóрить**, начать спѣшить. *пск.* Опд.].

[**Завáра** см. *заварить*].

Заварáксать, заварзáкать, начать вараксать, приняться варзакать, царапать, писать или рисовать кой-какъ, безъ умѣнья и толку. **—ся**, записаться, завраться на письмѣ.

[**Заварáть, заварáха** см. *заварить*].

Заваргáнить, начать варганить.

[**Заваргоси́ть**, говоря о женщинѣ, начать тараторить, кричать, спѣшить. || О погодѣ: начать накрапывать мелкому дождю. *пск. твер.* Опд.].

[**Заварéнье, заварёха** см. *заварить*].

Заварзáть *влд.* запроказить, задурить.

Завари́ть, завáривать что, начать варить, приставлять для варки. || О крашенной ткани: укрѣпить краску варкою; || о желѣзѣ: задѣлывать варкою трещину, скважину. || *Заварить бѣлье*, обдать кипяткомъ; || испортить его этимъ, закрѣпивъ въ немъ пятна. || *Заварить кашу*, затѣять хлопотное, непріятное дѣло. *Самъ заварилъ, самъ и расхлебаешь. Заварилъ кашу, не жалѣй масла! Какъ заварили, такъ и расхлебывайте. Какъ Марина заварила, такъ и расхлебывай!* Марина Мишекъ? **—ся**, быть завариваему. **Завáриванье** [ср.] длит., **заварéнье** [ср.] окнч., **завáръ** м., **завáрка** ж. об. дѣйст. по гл. || *Завáръ* и *завáрка*, самый предметъ и качество его, по приготовленію: хлѣбенное, кормовое, для людей или для скота, на кипяткѣ; сѣчка, рубленая солома съ мукой, отрубями, обваренная кипяткомъ; || ссора, смута, свалка, драка. || *Завáрка чаю сиб.* сколько идетъ его на одинъ разъ, порція. || *Заварка въ шинѣ*, мѣсто, зачиненное сваркой. *Завáрка не хороша, заварка надежная*, худо или хорошо сдѣлана. **Завáра** ж. *влд.* крутая каша изъ крупно смолотой ржи. || *Нвг.* зеленая каша, изъ недозрѣлой ржи. || *Ряз.* кашица размазня; завариха, саламата. || *Влд.* заклепка. **Заварáха, заварёха** *вост. юж.*, **заварóха** ж. заворóха *(варить, ворошить?)*, тревога, склока; ссора, смута, свалка, драка. **Завари́ха** *вост.* особ. *вят.*, **заварýха** *сиб.* [ж.] кисель, саламата, гуща; || *нвг.* овсянка, ячная, пшеничная или ржаная кашка; пустой горшокъ разжигаютъ, льютъ въ него кипятокъ и сыплютъ подъ мутовку смѣсь ячной и овсяной муки́; крутой замѣсъ этотъ ѣдятъ холодный, съ постнымъ масломъ, или поджаривъ на сковородѣ, латкѣ. || *Завари́ха твр.* сварливая баба; сплетница. || *Заварýха твр.* свалка, ссора, свара, драка. **Заварýшка** [ж.] то же, смятеньеце, замѣшаньеце, смуты, ссоры. **Завáрнóй**, для заварки служащій; *заварнóй котелъ, чанъ;* || заваренный; слегка вскипячонный, только обданный кипяткомъ. *Бублики всегда изъ заварного тѣста. Пирогъ съ заварною капустой. Заварные ситцы*, прочной, не линючей набивки, противоп. *запарные, линючіе.* **Завáрчивый**, легко поддающійся заваркѣ. **Заварáть** *влд.* заклепать; *завáра (завора?)*, заклепка. **Завáрщикъ** м., **—щица** ж. кто завариваетъ что-либо.

Заварнáкать *кур.* заврать, заговорить пустяки, некстати.

[**Завáрнóй, заварóха, заварýха, заварýшка, завáрчивый, завáрщикъ, —щица, завáръ** см. *заварить*].

[**Завáстриванье, завáстривать** см. *завострить*].

Заватáжить кого, завербовать или пріобщить къ своей ватагѣ, шайкѣ, обществу. **Заватáжиться** *кур.* стать собираться ватагами. || Съ кѣмъ, спознаться, сдружиться, въ дурномъ смыслѣ.

Завáтлáть что, мордовск. *тмб.* затаскать, загрязнить, завалять. **—ся**, вымараться въ грязи, въ пыли.

Завахлáчиться, измужичиться, сдѣлаться грубымъ мужикомъ. **Завахля́ть**, начать вахлять, работать дурно, какъ ни попало. *Завахлять прорѣху*, зачинить ее кой-какъ, на скорую руку.

Завáхтенный, послѣдне смѣнившійся съ вахты; *подвахтенный*, вступающій послѣ вахтеннаго.

[**Завáщиванье, завáщивать** см. *завощить*].

Завая́ть *статую*, задѣлать, начать ваять.

Завдáлый *орл. кур.* удалóй.

[**Заведéниться, заведéнція, заведéнье** см. *заводить*].

[Завезе́нье,] **завезти́**, [**завезть**, **—ся**] см. *завозить*].

Завели́ко нар. употребит. съ гл. *ставить, почитать;* за многое, за большое, за важное. *Не ставь мнѣ завелико ошибку мою.* **Завелича́ть** кого, стать величать или возносить почотомъ, здравствовать кому-либо. **Завелича́ться**, стать величаться. || Зазнаться, забыться возносясь, заневѣдаться.

За́вень? ж. *пск.* затишь, затишье; кутъ на рѣкѣ, въ затиши.

Заве́ньгать *прм.* начать веньгать, плакать, визжать, жалобно просить. **—ся** *смб.* зазнаться? (едва ли). [Ср. *завяньгать*].

Завербова́ть, завербо́вывать кого, вербовать окончательно, набирать вербовкою. **—ся**, стрд. и взв. **Завербо́вываньe** ср. дл., **завербова́нье** ср. окн., **завербо́вка** ж. об. дѣйст. по гл.

Заверви́ть *арх.* замежевать, примежевать. См. *вервь, верви́ть.*

Заверга́ть, заве́ргнуть, забрасывать, закидывать, залукнуть.

Завереди́ть, начать вередить, чинить боль въ наболѣломъ мѣстѣ. **Заведедова́ть, завере́дничать**, начать привередничать.

Заверезжа́ть или **завереща́ть**, затрещать, завизжать съ дребезгомъ, звономъ, свистомъ.

Заверёйный, находящійся позадь верей, воротнаго столба.

Заверете́нить, начать веретенить, завертѣть, закружить. **—ся**, закружиться, завертѣться.

Завере́ть (завру́, заврёшь, [завру́тъ]), [завира́ть] *лапоть* или *кошолку орл.* заплести, зачинить. *Що жъ, малай, а лапти-та* **завёръ**? || *Арх.* завертывать, скатывать и связывать. *Завирать кожи въ юра́хъ*, свертывать трубкой. См. *завора.*

[**Завереща́ть** см. *заверезжать*].

Завернну́ть, —ся, [**заверня́й**] см. *завернуть.*

Заверста́ть, завёрстывать что, поверстывать, верстать одно на другое, засчитывать долгъ за долгъ, одну вещь за другую напр. *Убылые ратники* **завёрстаны** *за рекрутъ.* **—ся**, быть заверстываему. || Забрать лишнее, перебрать сверхъ версты, мѣры. **Завёрстываньe** ср. длит., **заверста́нье** ср. окнч., **завёрстъ** м., **завёрстка** ж. об. дѣйст. по знач. гл. [|| *Завёрстываніе* типограф. дополненіе полосы набора. Ак.]. **Заверстно́й**, заверстанный или для того назначенный.

[**Завёрта́нье, завёрта́ть** см. *заворотить*].

[**За́вертень, за́верти, завёртк-, завёртлив-, завертн-, завёртокъ** см. *завертывать*].

Завертопра́шить, завертопра́шничать, начать быть, становиться вертопрахомъ, завѣтренничать.

Завертѣ́ть, завёртывать что, закручивать, закрутить; начать, либо || кончить вертѣть. *Завертѝ кляпъ покруче. Завертѣло меня въ пляскѣ до упаду. Метель завертѣла, закурила*, началась. || *Завёртывать,* **заверну́ть** что, обертывать, укатывать; || ввертывать, погружать вертя; || запирать заверткой; || заходить, заѣзжать. *Заверни поку́пки въ платокъ. Завертывай винтъ по шляпку. Заверни дверь заверткою. Заверни ко мнѣ на дняхъ. На дворъ завернуло*, стало холодно, морозно. **—ся**, возв. и стрд. по смыслу рѣчи. *У меня голова завертѣлась. Онъ завернулся въ плащъ. Табакъ завертывается трубочкой въ бумажку.* **Завёртываньe** ср. длит., **завёртъ** м., **завёртка** ж. об. дѣйст. по знч. гл. || *Завертка* также: отвертка, тупое долотцо, для завертыванья винтовъ; || обращающійся на гвоздѣ брусочекъ или желѣзная полоска, для запирки дверей, ставней напр. || Привязь оглобли къ санямъ, веревочная скрѣпа оглобли съ копыломъ, или вообще скрученная кляпомъ веревка; тяжъ задняго колеса повозки, придерживающій чеку. || **За́крутка**, пучокъ или завязка въ колосовомъ хлѣбѣ, для заговора, колдовства, **зало́мъ** хлѣба, **завито́къ**. *Удалой конь завертки рветъ. Голодный волкъ и завертки рветъ. На волю*, гов. о глубинѣ, *съ заверткой*, тоже что съ замо́чкой, слишкомъ. *Пять четвертей съ заверткой.* [**Въ-завёртъ** нар. заразъ, за одинъ пріемъ. *Онъ все въ завёртъ пріѣлъ. влад.* Опд.]. **Заве́рчивать**, *завертѣть*, иногда *завернуть*, завертывать, въ знач. завинчивать и закружи́ть, вертѣть кого-либо до головокруженья. **—ся**, стрд. и возв. по смыслу рѣчи. **Заве́рчиваньe** ср. длит., **заверче́нье** ср. окнч. дѣйст. по знач. гл. **За́верть** ж. вихрь, крутень, вѣтеръ и пыль столбомъ, круговой; || завируха, метель, вьюга, пурга, буранъ. || *Заверть*, **завёрты** м. мн. во́доверть, пучина, виръ, су́водь. **За́верти** *влд.* обморокъ, головокруженье. **За́вертень** [—тня] м. *кур.* закрута, завертка у саней, дровней; || впца, закрутка у околичныхъ воротъ, замѣстъ верей; || *твр. пск.* самый широкій кафтанъ или армякъ. **Завёртышъ** м. *пск.* навертокъ; || отвертка. || Кто завернулся во что-либо. *Личинка завертышъ.* **Завёртокъ** [—тка] м., **завёрту́шка** ж. бумажный свертокъ, трубка, что-либо завернутое, свернутое. **Завертно́й**, завертываемый, для завертки устроенный. **Завёрточный, завёртковый**, къ заверткѣ, въ знач. дѣйст. и предм., относящійся. **Завёрт.л(тч)ивый**, кто не можетъ вертѣться, у кого легко кружится голова. **Завёртчикъ** м., **—чица** ж. кто что или кого-либо завертываетъ. **Заверня́й, завертя́й** м. буранъ, метель, вьюга; || *высокосъ, гордецъ.

[**Заверу́ха** см. *завируха*].

Заверховодить, начать распоряжаться самовольно, забирать власть и вліянье. *Невѣстка заверховодила въ домѣ.*

[**Заверч-, заве́рчивать** см. *завертѣть*].

Завершѝть, завершáть что, дѣлать обвершку, вершить, ставить крышу. || Оканчивать дѣло, рѣшать. [|| *Завершѝть*, истратить, промотать. *моск. просл.* Опд.]. **—ся**, быть вершаему. **Заве́ршиванье** ср. длит., **завершéнье** ср. окнч., **завёршка** ж. об. дѣйст. по знч. гл. **Заве́ршистое** *дерево арх.* суховерхое.

Завеселѝться, стать, начать веселиться, становиться веселѣе, повеселѣть. *Зазеленѣла долина, завеселѣла дубрава*, пѣс. || забыться веселясь, веселиться слишкомъ долго. *Завеселились, дѣтки, домой пора!*

Завеснова́ть гдѣ, остаться на весну, провести гдѣ-либо весну.

Завести́, [**заве́сть**,] **—ся** см. *заводить.*

Заветша́ть, об(по, из)ветшать. **Заветша́лый**, заветшавшій. *Трава* **заветоши́лась**, заросла ветошью, свалялась съ нею.

Завечере́ть безл. *Завечерѣло*, уже смеркается, па-

сталъ вечеръ. **Завече́рять**, [завечера́ть] гдѣ, остаться на вечеръ, пробыть до вечера, какъ *заночевать, задневать*. **Завечо́рошній**, третьягодишній.

Завздо́рить, стать, начать вздорить.

Завзнуздáть, завзну́здывать, взну́здывать, взнуздать.

Завзя́тый *человѣкъ юж. зап.* бойкій, предпріимчивый, который постои́тъ за себя.

[**Завив-, завива́ть** см. *завить*].

[**Зави́да, зави́дище, зави́дки, зави́длив-, за́ви́дно, зави́дный** см. *завидовать*].

[**Завиднѣ́ться** см. *завидѣть*].

Зави́довать кому, въ чемъ, досадовать на чужую удачу, счастье; болѣть чужимъ здоровьемъ; жалѣть, что у самого нѣтъ того, что есть у другого. *И мы видывали, да не завидовали. На погибель тому, кто завидуетъ кому! Позавидовалъ другу. Перезавидовалъ всему и всѣмъ.* **Зави́дуется** безлич. завидуютъ. **Зави́дованье** ср. длит. дѣйст. или состоянье по гл. **Зави́дный**, чему завидуютъ, возбуждающій зависть, достойный стяжанья. *Завидны въ полѣ горохъ да рѣпа: кто ни пройдетъ, щипнетъ.* [**Зави́дно** и **за́видно** нар.]. **Зави́дливый, зави́дливость**, завистливый, завидливость. *Кто завидливъ, тотъ и о(за)бидливъ.* **За́видость** ж. *смб.* [*вят.* Опд.] зави́дливость; зависть, какъ свойство или какъ проявленье его. **Завиду́щій**, завидливый, зави́стливый, завидующій. *Глаза́ завиду́щи, ру́ки загребущи. Завидущи глаза не знаютъ стыда.* **Зави́да** ж. зависть. || Об. зависливый человѣкъ. или **зави́дчикъ** [м.], **зави́дчица** [ж.]. *На одного доброхота по семи завидчиковъ.* **Зави́дки** [—докъ] ж. мн. зависть. *Завидки берутъ, что намъ не даютъ. Берутъ зави́дки, на чужіе пожитки.* **Зави́дище** ср. предметъ возбуждающій зависть. *Добрый сынъ всему свѣту завидище.* [См. *завистъ, завищій*].

Зави́дѣть что, увидѣ(да)ть издали, усмотрѣть (црк. завидовать). **Зави́дѣться** или **завиднѣ́ться**, начать видиѣться, стать видимымъ, показаться издали.

Завизжа́ть, начать, стать визжать. **За́визгъ** м. начало визга. *Жеребенокъ ржетъ съ за́визгомъ.*

[**Завилѐцъ** см. *завить*].

[**Завило́ны** м. мн., въ рѣзномъ искусствѣ, разводистыя фигуры, завитки. *сарат.* Опд.].

Завиля́ть, стать, начать вилять.

Завини́ть кого, обвинить, осудить бездоказательно или напрасно.

Завинти́ть, зави́нчивать что, завертывать винтъ, шуруп, или винтомъ или на винтѣ; ввинчивать. **—ся**, быть завинчиваему. **Зави́нчиванье** ср. длт., **завинче́нье** ср. окнч. дѣйст. по гл.

[**Завир-, 1. завира́ть, —ся**, см. *завратъ*].

[2. **Завира́ть** см. *завереть*].

[**Зави́рка, зави́рный** см. *завратъ*].

Зави́ровать? *(ви́ра?)* кого, задарить, подкупить.

[**Завирóха, 1. завиру́ха** см. *завратъ*].

2. **Завиру́ха**, *юж. зап.* **заверу́ха** [ж.] вьюга, мятель. [Ср. *заворошить*].

[**Завиру́шка, завиру́щій, зави́рчив-, зави́ръ** см. *завратъ*].

[**Завися́ть,**] **зави́симый, зави́симость** см. *зависѣть*.

[**Зави́систая** см. *зависть*].

Зависно́й *работникъ кур.* ражій, рьяный, *съв.* безстужій, какъ бы завистливый на работу.

Зависо́чный, находящійся позадь виска.

За́висть ж. свойство того, кто завидуетъ; досада по чужомъ добрѣ или благѣ; зави́да, зави́дки; пожеланье добра другому, а одному лишь себѣ. *Зависть прежде насъ родилась. Лихоманка да зависть — Иродовы сестры. Гдѣ счастье, тамъ и зависть. Завистью ничего не возьмешь (сдѣлаешь). Въ зависти нѣтъ корысти. Злой плачетъ отъ зависти, добрый отъ радости (отъ жалости.) Лучше быть у другихъ въ зависти, нежели въ кручинѣ (въ жалости).* **Зави́стный, зави́стливый**, *астрх.* **за́вищій**, завиду́щій, зави́дливый, склонный къ зависти. || *Зави́стный* иногда вообще къ зависти, соревнованію относящійся; || *вор. тмб.* старательный, ретивый, усердный, ревностный въ работѣ. || *Чужое завистливо*, ему завидуешь, оно вызываетъ зависть. *На его счастье глядѣть завистливо*, то же. *Касьяна-завистливаго*, 29 февр., прикладной-день, високосный; по повѣрью, день и годъ бѣдственный: *Касьянъ на что ни взглянетъ, все взнетъ. Никóлѣ благому помощнику два праздника въ году, Касьяну-завистливому одинъ въ четыре года.* (Cassus, латин. пустой, порожній, безплодный). *Завистливое око видитъ широко (далеко). Сытый волкъ смиренье завистливаго человѣка. Завистливый попъ два вѣка живетъ. Хороша жена, да завистлива. Съ добраго будетъ, а завистливому шишъ! Завистливый своихъ двухъ глазъ не пожалѣетъ. Онъ завистливъ врать: не уступитъ. Привѣтъ за привѣтъ и любовь за любовь: а завистливому — хрѣну да перцу, и то не съ нашего стола!* заздравное пожеланье. **Зави́стливость** ж. зависть, въ знач. свойства человѣка. **Зави́стникъ** м., **—ница** ж. кто завидуетъ, завистливый человѣкъ, зави́да, завидчикъ. **Зави́ствовать**, завидовать, смотрѣть въ данномъ случаѣ съ завистью на довольство другихъ. **Зави́стничать**, быть вообще завистливымъ, завидовать всегда. См. также *завидовать*, [*завищій*].

За́вись ж. *тер.* занавѣсъ, завѣса, запавѣска. **Зави́(ѣ́)систая** *грива, хвостъ*, у лошади, *съв.* полная, богатая, долгая, густая.

Зависѣ́ть отъ чего, отъ кого, быть подъ властью, подъ полнымъ вліяньемъ, быть въ чьей-либо волѣ; || быть слѣдствіемъ извѣстной причины. *Подчиненный зависитъ отъ начальника. Ночь и день зависятъ отъ обращенья земли́.* **Зави́симый**, зависящій. **Зави́симость** [ж.] состоянье зависящаго. **Виса́ть:** *Вѣтви зависли за заборъ.* (Наумовъ).

Завита́ть, стать, начать витать.

Завите́рье [ср.] *прм.* затишье; заборъ отъ непогоды для скота, иногда съ навѣсомъ. [Ср. *завѣтрить, завѣтерье, завія*].

[**Зави́тіе** см. *завить*].

Завитійствовать, начать, стать витійствовать. **—ся**, забыться витійствуя, превзойти мѣру, заговориться или запишаться.

Зави́ть, завива́ть что, начинать, или || оканчивать вить. *Пора завивать вѣнки. Изрѣдка и пить ещо волоса завиваютъ. Въ Семикъ завиваютъ, на Троицу развиваютъ вѣнки, березку. Дѣвки ходятъ въ лѣсъ завивать березку, кумиться* или

сестриться, что называютъ также крестить кукушку. Въ семикъ же начало хороводамъ, и березку, *завитую лентами*, носятъ съ пѣснями по хороводу. **Завёй** *горе ремешкомъ. Метель завиваетъ*, завѣваетъ, вьетъ снѣгъ клубомъ. **—ся** возв. и стрд. по смыслу рѣчп. *Капуста завивается въ вилки́.* **Завива́нье** ср. длит., **зави́тіе** ср. окнч., **зави́вка** ж., **завой́** м. об. дѣйст. по знач. гл. || *Зави́вка* также завитой предметъ, относит. качества, вида его. *Модная зави́вка.* || *Завой́* также: все что за(об)вито, повито; || завертка, кляпъ, или драёкъ, палка, которою скручена веревка, для тугой обвязки чего-либо; || запястье, часть руки подъ кистью; || вихоръ, виръ, завитокъ, мѣсто, гдѣ волоса или шерсть образуютъ круговоротъ, завёкъ; || *тмб. ряз.* женскія чорныя онучи, повиваемыя сверхъ бѣлыхъ, отъ колѣна до ступни. **Зави́тый, завито́й** прч. стрд. || *Завито́й нвг.* внутренній, нутровой, скрытый внутри. **Завито́къ** [**—тка́**] м. завой или вихоръ; || мѣсто на груди у вола; одна изъ частей, на которыя у мясниковъ дѣлится говяжья туша (см. *говядо*). || Украшенье у главы столповъ и въ др. мѣстахъ, въ видѣ плоской улитки, закрученнаго уса; || часть наружнаго уха человѣка, helix; || отрывокъ бумажки, для завиванья волосъ и самый кудерь, завитой клокъ волосъ. || *Кур.* за́крутка, заломъ, за́вертка въ хлѣбѣ на корню, для колдовства, заговора. **Завитки́** мн. растеніе Agrimonia Eupatoria, порушень. || Раст. Hepatica triloba [или Anemone Hepatica], вѣтрушка, перелѣска. **Завиту́ша, —шка** [ж.] завитокъ, въ знач. рѣзного или писанаго украшенья; улитка, завитокъ раструбомъ. **За́вить** ж. запястье, смычка или суставъ кисти ручной съ локтевою частью; иногда и вся часть руки́, отъ локтя до кости, потому что, при оборотѣ руки́, лучевая кость ложится накрестъ на локтевую. || Завой, завоекъ, затылокъ, задняя часть темени, подъ завоемъ. *За́вить чешется — къ печали.* **Зави́ще** ср. *мск.* язъ, езъ, заезокъ, плетень отъ берега впол-рѣки́, со вставленными мордами или вершами. **Завивно́й**, къ завиванью относящійся. **Завива́льный, завно́йный**, служащій для завивки. **Завитко́вый, завито́чный**, къ завитку относящійся. **Зави́вчивый, завно́йчивый**, склонный къ тому, чтобы завиваться. **Завива́ла, зави́вщикъ** м. кто завиваетъ. **Завивно́ха** об. лихой, разбитной, разгульный малый. **Зави́читься** *арх. прм.* завиться, закрутиться, закудрявѣть. **Завиле́цъ** [**—льца́**, м.] раст. Chelidonium majus, чистякъ, желтомолочникъ. || Раст. Arachis hypogæa.

Зави́тязить, завитя́жничать или **зави́тяжествовать**, начать, стать витязить, пуститься на витяжныя похожденья.

[**Зави́ха** см. *завишить*].

Завихáть, завихну́ть что, загнуть, закинуть бокомъ, криво, поставить косо, непрямо. **—ся**, стрд. и взв. *Завихается, какъ цыганъ на кирмашѣ* (ярмаркѣ, базарѣ) *зап.* ломается, вертится, мечется, суетится. **Завихля́ть**, начать вихлять, захромать, заковылять.

Завихо́рить, завихо́ривать *влт.* гнать во весь опоръ, во весь духъ, мчаться вихремъ. || *Пск.* безлч. начаться вихрю, метели, **зави́хрить**. **Зави́хриться** *кур.* уйти или умчаться невѣдомо куда, пропа́сть бе́зъ вѣсти; || *тмб.* закружиться или загуляться, замотаться. **Завихо́рный**, все что позадь завоя или вихра́. **Зави́хорный**, находящійся за ви́хремъ.

Завича́ть, завѣча́ть. [См. *завѣтать*].

Зави́читься *прм. арх.* завиться. [См. *зави́ть*].

Зави́шить, завиша́ть *борть*, завѣсить, ухлопать должею на зиму **зави́хою**, прутянымъ или соломеннымъ вѣничкомъ.

[**Зави́ще** см. *завить*].

За́вищій *астрх.* завиду́щій. [См. *завидовать, завистъ*].

Завія, завѣя ж. *прм.* зати́шье, мѣсто за вѣтромъ.

Завладѣть или **завлада́ть, завладѣва́ть** чѣмъ, захватить, присвоить, взять что хитростью или силою. **Завладѣ́нье** ср. окнч. дѣйст. по гл. **Завладѣ́тель** м., **—ница** ж. кто чѣмъ-либо завладѣлъ самоуправно. **Завла́дный**, присвоенный, захваченный, отнятый у другого. **Завла́дчивый**, охочій захватывать, присваивать себѣ чужое. **Завла́да** об., **завла́данецъ** [**—нца**] м. *пск.* кто захватываетъ и присваиваетъ себѣ чужое. **Завла́ствовать, завлады́чествовать**, начать управлять владыкой.

Завле́чь, завлека́ть, црк. **завлещи́**, кого, заволакивать; болѣе уптрб. въ переносномъ значеніи соблазнять, заманивать. *Зере́нщики умьютъ завлекать и обырывать неопытныхъ.* **—ся**, быть завлекаему и попустить завлекать себя. **Завлека́нье** ср. длит., **завлече́нье** [ср.] окнч. дѣйст. по знач. гл. **Завлека́тельный**, привлекательный или заманчивый, соблазнительный, ва́дливый. **Завлека́тельность** ж. свойство это, заманчивость.

[**Заводáчъ, за́водень** см. *заводить*].

[**За́води** см. *заводь*].

[1. **Заво́дина** см. *заводить*].

[2. **За́во́ди́на** см. *заводь*].

Заводи́ть, зава́живать (см. также *завозить*), **завести́** или **заве́сть** кого, куда, вводить внутрь чего-либо, во что-либо; приводить мимоходомъ, заходя куда-либо, доводить. || Вовлекать, втягивать, зама́нивать; || — что, вводи́ть, основывать, начинать. *Куда ты меня завёлъ? Пойдемъ вмѣстѣ, я заведу тебя къ брату. Не заведи́ его въ бѣду. Не заводи рѣчи объ этомъ. Мы исподволь заводимъ скотину, хотимъ завести и пчолъ. Заводить часы*, навивать цѣпочку на барабанъ, наляцать пружину. *Заводи́ть тѣсто арх.* замѣшивать, разбалтывать. *Онъ завелъ писать арх.* началъ, сталъ. *Завести́ глаза*, подкатить подъ лобъ. *Завела ясны глазки, опустила бѣлы ручки. Что съ нимъ заведешь, шапки съ него не соймешь!* отъ стар. обычая позорить съемкой шапки. *Какъ заведённые часы. Двѣ кошки въ мышь дружбы не заведутъ. Много хлѣба — держи свиней, а много денегъ — заводи мельницу.* **Заво́дить** безлч. *нвг.* о лѣшемъ, пе́кошномъ. *Не ходи въ лѣсъ, тамъ заво́дитъ*, лѣшій обходитъ и сбиваетъ съ пути. **—ся**, возв. и стрд. по смыслу рѣчи. *Я завожусь хозяйствомъ. У насъ завелись клопы. Здѣсь завелся обычай. Часы заводятся посуточно. Что ты съ нимъ заводи́лся*, сталъ водиться, знаться, пѣстоваться. *Надо позавести птицы, обзавестись ею. Пчолы заво́дятся на ройбу*, заводятъ маточныя ячейки, хотятъ роиться. **Зава́живанье** ср. длит., **заведе́нье** [ср.] ок., **заво́дка** ж., **заво́дъ** м. об. дѣйст. по знч. гл.

Завожде́нье [ср.] окнч. то же, въ смыслѣ веденія, приводки кого-либо, куда-либо. || *Заведе́нье* также самый предметъ, что заведено, устроено; заводъ, учрежденье; || [*заведенье, заводъ*], установленье, обычай. *Машинное заведеніе.* [*Питейное, трактирное заведеніе,* кабакъ, трактиръ]. *У насъ такое заведенье, бабы не косятъ. Этого у насъ въ заводѣ нѣтъ (не бывало). Дурная заводка часы портитъ. Часы недѣльной заводки.* || *Заводъ,* заведенье или устрйство для машинной выдѣлки чего-либо; различается отъ *фабрики* тѣмъ, что на послѣдней работа идетъ болѣе руками. *Заводъ мыдный, стекляный, винный;* также *заводъ конскій, рыболовный,* заведенье. *Не для заводу, такъ для приплоду. Одного завода, таковá и порода.* || Въ книгопечатаніи, *заводъ* — 1,200, или вообще извѣстное, опредѣленное количество оттисковъ, отпечатанныхъ однимъ наборомъ. || *Иерс.* жилье ватаги рыбаковъ; || *волж.* и *дрг.* снасть, приборъ, заведенье для промысла, добычи. *Кусовой заводъ, черносошный заводъ* напр. || *Сиб.* ловушки; пу́тикъ, тропинка въ лѣсу, гдѣ ставятъ силки́ и западни. || *Кчм.* сбруя собачьей упряжи, особ. желѣзный приборъ къ ней. [**Завóдина** увелич. отъ *заводъ*]. **Завóдскій,** къ заводу относящ., принадлежащій. *Гдѣ заводскіе рабочіе? Заводская лошадь,* не степная, не крестьянская, вырощенная на заводѣ. *Заводскіе крестьяне,* приписанные къ заводу, особое сословіе, состоянье. **Заведéнція** ж. искажн. и шутч. заведенье, порядокъ, обычай. **Завóдный** *мужикъ,* имущій, достаточный. [*Заводна на пора-то лошадка-то была у меня,* толстая. *арх.* Онд.]. *Завóдная пружина часовъ,* которую заводятъ. *Заводная снасть волж.* пердинь, толстая снасть, по которой судно тянется завозомъ. *Завóдное кольцо,* не запаянное, не глухое, а съ замкóмъ или разрѣзомъ нáкось для заводки въ него ключей, часовыхъ печатокъ напр. *Онъ живетъ* **завóдно** *вост.* зажиточно. **Заводнóй** *конь,* запасный верховый конь, который походомъ идетъ въ *заводѣ,* въ запасѣ. *Заводны́я нóги арх.* колья, вколачиваемые во дно рѣки́, для установки плетня, тына и образованія зáводи, забора, гдѣ ловится семга. **Завóдчикъ** м., **—чица** ж., **заводохозя́инъ, заводовладѣлецъ** [—льца, м.] у кого есть свой заводъ. || *Заводчикъ,* зачинщикъ, коноводъ, затѣйникъ или **заводни́къ** [—ника́, м.], **—ни́ца** [ж.]. **Завóдчиковъ, —чицынъ,** ему либо ей принадлежащій. **Зáводень** [—дня] м. *арх.* телѣжный тяжъ. **Заводи́тель** м., **—ница** ж. учредитель, основатель, кто что-либо завелъ или заводитъ. **Заводáчъ** [—дача́] м. *сиб.* вожакъ, водáтарь, водырь. **Заведéниться** чѣмъ, *твр.* заводиться, обзаводиться. Сложныя: **заводосодержáтель, заводостройтель** напр. понятны сами собою.

[**Зáводная, заводни́ть** см. *заводь*].

[**Завóдно, заводнóй, завóдный** см. *заводить*].

[**Заводня́ть** см. *заводь*].

Заводопѣ́ть, о мѣстѣ, быть залиту водою, намокнуть; || о члвк., засѣсть гдѣ-либо, остаться за рѣкою по случаю водополья.

[**Заводос-, заводохоз-, завóдскій, завóдчиковъ, завóдчикъ, —ица, —ицынъ, завóдъ** см. *заводить*].

Зáводь ж. рѣчной заливъ; мелкій, открытый заливъ, обычно на плесу, гдѣ колѣно; заворотъ рѣки насупротивъ огибаемой ею косы; заливъ межъ двухъ мысовъ, глухой рукавъ, ерикъ, обычно идущій вверхъ, противъ теченья (на выпукломъ или внѣшнемъ берегу́ луки́), почему въ заводи и образуется родъ вира, водоворота; || самое круговое теченье это, су́водь; || низкіе полои вообще, отдѣленные отъ рѣки́ гривкою, за которою разливная вода стоитъ до усышки. || *Арх.* родъ закола для ловли семги; онъ состоитъ изъ *заводны́хъ ногъ* или кольевъ и плетеныхъ изъ хворостняка щитовъ, къ нимъ подвязываемыхъ. || *Сиб.* родъ плетня на землѣ *(заводи́ть?),* съ клинцами, для ловли несцовъ; || *арх.* тропá, пу́тикъ въ лѣсу, гдѣ ставятъ си́лья, силки на звѣрковъ. **Зáводи́на** м. *влд., арх.* **зáводье** ср. то же, заводь, мелкій рѣчной заливъ. **Зáводная** *рѣка́,* при которой много зáводей. **Зáводи** ж. мн. *арх.* полóи, вода, остающаяся въ полыхъ мѣстахъ послѣ разлива. **Заводни́ть, заводня́ть** что, наводнять, заливать водою, говор. о значительномъ пространствѣ.

Завоева́ть, завоёвывать что, пріобрѣсти войною, покорить оружіемъ страну или землю. || *Завоева́ть* можетъ также значить: начать войну, стать воевать. **—ся,** быть завоевану. || *Наполеонъ до того завоевался, что себя не помнилъ,* т. е. зазнался и забылся. **Завоёвываньe** [ср.] дл., **завоева́нье** [ср.] ок., **завоёвка** ж. об. дѣйст. по гл. **Завоева́тель** [м.], **—ница** [ж.] кто завоевалъ что-либо, побѣдитель. **Завоёвщикъ** [м.], **—щица** [ж.] то же, но болѣе въ шутку. **Завоева́тельный,** къ завоеванью относящійся. **Завоевóдствовать, завоевóдить,** начать, стать править, какъ воевода. **Завоевóдчикъ** м. стар. товарищъ или помощникъ воеводы; вицегубернаторъ.

Завóекъ [—вóйка] м. затылокъ, зашескъ, загривокъ; говор. и **завóйка** ж. задняя часть шеи, а также часть шкуры, мѣха съ этого мѣста. **Завóй** говор. иногда вм. завóекъ. **Завóйчатый** *мѣхъ,* изъ завойковъ набранный; бѣличій мѣхъ, напр., кроятъ на́четверо: двѣ половинки его, брюшко и хребтину, рѣжутъ поперекъ и набираютъ изъ 400 шкурокъ четыре мѣха: хребтовый, завойчатый, брющатый, душатый. *Изъ одного мѣха двухъ завойковъ не выкроишь. Бьютъ по завойку, да велятъ пѣть хвойку.*

[**Завожде́нье** см. *заводить*].

Завозгри́вить что, загадить возгрей; **завозгри́вѣть,** погрязнуть безъ призору въ неопрятности.

[**Завозен-** см. *завозить*].

Завозжа́ть, завáзживать *коней,* возжать или взвáзживать, пристегивать возжи къ удиламъ. **—ся,** быть завазживаему. **Завáзживанье** ср. длит., **завозжáнье** ср. окнч. дѣйст. по зпч. гл.

Завози́ть, завезти́ или **завéзть; завáживать** что куда, привозить съ собою, по пути, на перепутьѣ; доставлять проѣздомъ. || *Завозить ногами подъ столомъ,* стать или начать шаркать. || Отвозить далеко, за извѣстныя зéмли, пространства. *Завези меня, по пути, на почту. Завезли его на чужбину и покинули. Завози́ть завозъ,* класть якорь впереди судна, для тяги по немъ или для хода *по завозу.* **—ся:** *товаръ завáживается издалече. Судно завóзится,* идетъ, тя-

нется по завозу. *Пи́сьма завóзятся сюда по пути пропъ́жими.* || *Ты что опять завози́лся, непосьда?* сталъ возиться или шумѣть. **Завáживанье** ср. длит., **завезéнье** [ср.] окнч., **завóзъ** м., **завóзка** ж. об. дѣйст. по знч. глг. || *Завóзъ* также избытокъ привоза. *На базарѣ такóй завозъ сѣна, что отдаютъ наперебóй.* || *Завозъ,* небольшой якорь съ подачей, съ шеймой, съ косякомъ (морс. верпъ съ перлинемъ), по которому судно тянется, идетъ завозомъ, по завозу. || *сар.* упряжка лошадей гусемъ, пир. при подъемѣ обоза на гору, когда подпрягаютъ. **Завóзный,** привозный, завезенный со стороны́, не здѣшній; || къ завозу, верпу относящійся. || *Завóзный,* **завóзенный** въ видѣ сщ. *волж.* второй лоцманъ, помощникъ, опытный бурлакъ, управляющій завознею и подачей, *ходовою. Люди заѣзжіе, а хлѣбы завозные,* на мельницѣ. *Не завозно, да корыстно. На мéльницѣ* **завóзно,** загатно, подвозъ великъ, много медева, долго ждать помолу, очереди. **Завóзня** ж. плоскодонная лодка сажени въ три, съ разсохою съ кормы́ и съ носу, по которымъ ходитъ канатъ; родъ рѣчного баркаса, который завозитъ и закидываетъ якорь, когда судно идетъ завозомъ. || *Прм. сиб.* каретный сарай. **Зáвозень** [—зня] м. *волжс.* якорь для завозу, верпъ, также косякъ, шейма, канатъ, перлинь для завозу.

[**Завóзка** см. *завозить*].

Завозми́ть *прс.* взять или забрать, говоря о хмельномъ. *Его́ ужъ мале́нько завозми́ло,* разобрало, онъ охмелѣлъ.

[**Завóзн-, завóзъ** см. *завозить*].

1. Завóй см. *завить.*

[**2. Завóй** см. *завыть*].

[**3. Завóй, завóйка** см. *завоекъ*].

[**Завóйный** см. *завить*].

Завóйчатый см. *завóекъ.*

[**Завóйчивый** см. *завить*].

[**Заволáкиванье, заволáкивать** см. *заволочь*].

Заволáть *юж. зап.* завопить, загаркать, заорать, закричать; позвать кого-либо, крпчать о помощи.

Завóлгнуть, отвóлгнуть, отсырѣть, разбухнуть. **Завóлглый,** сырой, влажный, разбухшій, отсырѣвшій.

Заволдырѣть или **заволды́риться,** вздуться волдырями.

Завóлить чего, захотѣть, пожелать сильно. **Завóлилось,** захотѣлось. **Завóлье** ср. самовольство, преступная вольность. *Одинъ по волѣ ходитъ, другой по завóлью.* **Завóльничать,** стать вольничать; **—ся,** забыться вольничая, выдти изъ крайнихъ границъ вольнаго обращенья или самовольства. **Завольнодýмствовать, —дýмничать,** стать вольнодумцемъ.

Заволнова́ть *воду, народъ,* стать, начать волновать; **—ся,** взв.

[**Заволок-** см. *заволóчь*].

Заволóсье ср. самый край, межа волосатаго мѣста. *У него́ заволосье на бровя́хъ,* узкій лобъ. **Заволóсица** ж. болѣзнь волóсъ, когда волосъ сохнетъ, ломается, сѣчотся.

Заволóчь или **заволокти́; заволока́ть** или **заволáкивать; заволокну́ть** что, затаскивать, затащить; занашивать, занести; завлекать, завлечь. *Заволоки́ санишки подъ навьесъ. Рѣка наносомъ заволакиваетъ берега́. Рану заволáкиваетъ* бзлч. она подживаетъ. *Небо* **заволокло́** бзлч. одѣлось тучами. *Погоди, пусть прояснится, вишь заволокло! Заволокнёмъ ещо разокъ бреднемъ, не попадетъ ли что!* **Заволокни́** *окопце.* **Заволочи́ть, заволáкивать** что, затаскивать, затаскáть; занáшивать, запосить; загрязнить одежу; || затягивать дѣло, волочить, мѣшкать до нéльзя. **—ся,** стрд. и возв. по смыслу рѣчп. *Домина заволоклась тумано́мъ. Гляди, какъ подолъ у тебя́ заволочился.* || *Онъ совсѣмъ заволочился,* отъ гл. волочи́ться, волокитничать, забыться въ волокитствѣ. **Заволáкиванье, заволокáнье** [ср.] длит., **заволочéнье** [ср.] окн., **зáволóкъ** м., **зáволóка, заволóчка** ж. об. дѣйст. по знач. гл. || *Зáволокъ* и *заволóка,* посмный лугъ, пожня, лѣсъ подъ наволóкой, подъ наносомъ, заносимый пескомъ, ломъ. || *Зáволока,* тесьма, снурокъ, или рубезокъ, продергиваемый **зáволочною** *иглою* подъ кожею, для нагпою. || [*Заволочка,* задержка, проволочка]. *Сталась завóлочка, и дѣло стало.* || *Заволóка* об. *юж. зап.* шатунъ, бродяга, забрóда. *На чужой сторонѣ зовутъ меня заволóкою,* пѣс. **Заволóчный,** находящійся за волокомъ, зáборный, залѣсный; къ зáволочью относящійся. **Заволóчливый,** кто заволакиваетъ или къ тому склоненъ. **Зáволочникъ** м. кто носитъ зáволоку. **Зáволóчье** ср. мѣсто или сторона за волокомъ. **Заволочи́тить** что, затаскать по судамъ, заволочить. || *тмб.* кого, утрудить, обезпокоить, замучить хлопотами.

Заволхвова́ть, заколдовать; —что, заговорить, заворожить, наложить зарокъ; || начать волхвовать. **Заволшéбничать, заволшéбствовать,** стать, начать волшебничать.

[**Завóлье,**] **завóльничать,** [**завольно-**] см. *завóлить.*

Завоня́ть, начать вонять. **Завоня́лый,** вонючій, протухлый. **Зáвонь?** [ж.] *(заводь?) смл. пск.* мелкій стоячій заливецъ.

Завóпить, [**завопи́ть**], *пск.* **завопéть,** начать вопить, закричать, завыть.

Завóра ж. запоръ, засовъ, поперечная жердь для запирки воротъ, калитки; иногда то же, что **завóрина, завóрница** [ж.] жердь для огорожи, для околицы, одна изъ закладныхъ жердей городьбы, промежъ кольевъ; || *завора,* застава, помѣха, пéпропускъ; || межа или уступъ промежъ двухъ полей, пашень на косогорѣ напр. || Закрѣпа, узелъ въ обвязкѣ кипы, товара. || *Завора* и **завóръ** м. *стрв.* околица, заборъ, городьба, прясла *(варúть,* оберегать; *варóкъ,* зáгородь). || *пск.* крутой берегъ, крутояръ, опасный для проѣзда, обнесенный городьбою. Иногда || *заворомъ* зовутъ одно прясло городьбы, особ. разборное, для проѣзда, прогона скота; но такія ворота вѣрнѣе зовутся **завóрбы** мн., околица, ворота въ околицѣ. **Завóрникъ** м., **—ница** ж. сторожъ у заворовъ, у околицы. **Завóрный,** къ заворамъ относящ. **Завóрчатая** городьба, состоящая изъ пряселъ или звеньевъ съ продольными жердями, т. е. не частоколъ, не плетень напр. **Заворáть** или **завóрить** что, запереть запоромъ, засовомъ; заложить прясла жердями; загородить, закрутить, завязать. **Зáврить** *влд.* засунуть, заткнуть, задвинуть, запереть запоромъ.

[**Заворáживанье, заворáживать** см. *заворожить*].

[Завора́нивать см. *завороши́ть*].

[Завора́ть см. *завора*].

[Завора́чиванье, **завора́чивать** см. *заворо́тить*].

[Завора́шиванье, **завора́шивать** см. *заворо́шить*].

[Завори́на, **завбри́ть** см. *завора*].

Заворкова́ть, стать ворковать или взворковаться. **Заворкова́ться**, забыться воркуя долго.

Заворкота́ть *влд.* закипать, вскипать, закипѣть, заклокотать.

[Завбрникъ, —ица, **завбрный** см. *завора*].

Заворо́бить *кругъ*, очертить, обозначить кругъ или дугу, веревкою на колу, либо воробою, доскою, которая ходитъ на гвоздѣ.

Заворова́ть, заворо́вывать, стать или начать воровать; болѣе въ знач. сдѣлать починъ. *На Благовѣщенье и на Святую воры, по суевѣрію, заворо́вываютъ, для счастья на весь годъ* **Заворова́ться**, предаться вовсе воровству. **Завору́й** м. *влд.* плутъ и паглецъ; ловкій и смѣлый повѣса.

Заворожи́ть, завора́живать что, кого, заколдо́вывать, заговаривать; остановить или уничтожить ворожбою. *Завораживаютъ кровь, зубы, лихорадку. Его заворожили отъ пули.* || *Старуха опять заворожила*, стала ворожить. **—ся**, возв. и стрд. по смыслу рѣчп. **Завора́живанье** [ср.] длит., **заворо́женье** [ср.] окн., **заворо́жка** ж. об. дѣйст. по гл., а послѣдпее и предметъ, заговоръ, способъ заворожепья. *Моя заворо́жка претитъ: кладъ никому не дается.*

Заворони́ть, завора́нивать *по́лосу* или *стволъ*, покрывать во́ронью, темнымъ тускомъ или блескомъ разныхъ оттѣнковъ. **Заворо́нье** ср. окнч. дѣйст. по знач. гл.

Завороти́ть, завора́чивать, ворочать куда-либо. *Завора́чивай лошадей, повозку*, поворотп назадъ или въ сторону. *Заворо́ти рукава* (кверху), *голенища* (книзу), загни, закатай, отворотп. || *Заворо́ти ушедшаго*, воротп, позовп обратпо. || *Заворотить къ кому*, зайти, либо заѣхать. || *Заворо́тить высокую цѣну*, заломить, запросить. || *На дворъ заворо́тило*, завернуло, заковало, заморозило. *Хорошо на печи пахать, да заворачивать круто! Глазомъ не заворотишь*, утраченнаго; или гов. о зависти. **Заверта́ть** *южн.* заворачивать. **Заворо́чать** что, начать ворочать, стать поворачивать. *Пошла вода и заворо́чала жернова.* **—ся** взв. стрд. по смыслу рѣчп. *Береста коробится и заворачивается. Дворъ тѣсенъ, нельзя возомъ завороти́ться. Завороти́ться отъ грязи*, заворотить по́лы. *Опять заворо́чался, ну такъ не полежитъ смирно!* **Завора́чиванье, заверта́нье** ср. дл., **заворочё́нье** [ср.] окнч., **за́воро́тъ** м. об. дѣйствіе по знач. гл. || *Заворотъ* также мѣсто поворота; дуга, означенная поворотомъ чего-либо; *крутой* или *пологій заворотъ*; || *прм.* хозяйство, оборотъ. *У него большой заворотъ.* [|| *За́воротъ*, обратная отплата. *пск.* Опд.]. [|| Медиц.: *заворотъ вѣкъ*, entropion, entropium, неправильное положеніе вѣка, при которомъ краіі его и рѣсницы соприкасаются съ глазнымъ яблокомъ. *Заворотъ кишокъ*, поворотъ петли кишки вмѣстѣ съ брыжжейкою около продольной оси послѣдпей, volvulus, и вообще всякое измѣненіе въ положеніи кишокъ, влекущее за собою непроходимость кишокъ]. **За́ворошь** ж. что загпуто, заворочено. *За́ворошь подола.* || Въ сукнѣ и иной ткани, часть изъ средины, которая отвертывается напоказъ; хазовый, казовый конецъ. || *За́ворошь на дворъ*, ненастье. **Заворо́тный**, къ завороту относящійся. || *прм.* хозяйственный, обиходный; || зажиточный, богатый оборотами. || Находящійся за воротами, внѣ двора. || *Заворо́тный*, въ видѣ сщ., при свадьбахъ, кто, забѣжавъ впередъ либо случайно встрѣтясь, остановитъ свадебный поѣздъ, ставъ поперекъ доро́ги; дружка выкупаетъ поѣздъ вппомъ. **За́воротный**, сущій за воротникомъ. **Заворотно́й**, заворачивающій. **За́воротень** [—тня] м. что заворочено, заворачивается. *Нака́тъ* (волна съ моря) *съ крутымъ заворотнемъ*. || Чѣмъ заворачиваютъ, рычагъ для поворота чего-либо. || Дикарь, кто прячется за вороты, во дворъ, заугольникъ. || *влд.* родъ пирога. **Заворо́тникъ** м., **—ница** ж. кто, бѣгая отъ дѣла, проводитъ время за воротами **Заворо́тчикъ** м., **—чица** ж. кто что-либо, кого-либо заворачиваетъ. **Заворо́тливый, заворо́тчивый**, что легко, охотно заворачивается. **Заворо́тничать**, сидѣть зѣвая за воротами; часто бѣгать со двора́, шляться. **Заворо́тина** ж. заворотъ или поворотъ, погибъ, колѣно, лука, локоть. **Заворо́тня** ж. *влд.* запоръ у воротъ, отворотный шестъ, закладка **За́воро́тье** ср. *южн. зап.* мѣсто за воротами, нау́личье у воротъ, прпворо́тье. *Дѣвки сидятъ по заворотью.* [См. также *завертѣть*].

[За́вороха см. *заворо́шить*].

[**Заворо́ховать**, начинать запгрывать съ мальцомъ или дѣвкою. *пск. твер.* Опд.].

[Завороч- см. *заворо́тить*].

Завороши́ть, завора́шивать что, начать ворошить, трогать, стать копаться въ чомъ-либо. **—ся**, начать ворошиться, стать шевелиться, зашевѣливаться. **Завора́шиванье** ср. длит., **заворошё́нье** ср. окнч., **за́ворошь, заворо́шка** ж. об. дѣйст. по гл. **За́ворохa, заворо́шня**, ж. выога, мятель, заверу́ха *южн. зап.*; || кутерьма, сумятица, смятеньеце, замѣшательство, безпорядокъ и возмущенье; всякаго рода общественное безпокойство, тревога, ссора, суматоха; дѣлежъ полей, слѣдствіе по важному дѣлу, наборъ, перепись пнр. [См. 2. *завиру́ха*].

[1. **За́ворошь** см. *заворо́шить*].

[2. **За́ворошь** см. *заворо́тить*].

Завбрсить, завбршивать что, задрать ворсой, покрыть ею. **—ся**, быть завершиваему; || замохриться, замшавѣть собою. **Завбршиванье** ср. длт., **завбршенье** ср. окн. дѣйст. по знч. гл.

[**Завору́й** см. *заворова́ть*].

[**Завбрчатый, —ая** см. *завора*].

Заворча́ть, начать ворчать; **—ся** непрестанно ворчать, забыться, привыкнувъ ворчать.

[**Заворш-, завбршивать** см. *заворсить*].

Завбръ, завбры см. *завбра*.

Заворызгать *влд.* начать ворызгать, стать соваться туда и сюда.

Завостри́ть и заостри́ть; завостря́ть или **заостря́ть, зава́стривать** что, дѣлать острый кончикъ, жало, затесать колъ, заточить обломанное шило. **—ся** стрд. и возв. по смыслу рѣчи. **Зава́стриванье** ср. длит., **за(в)остре́нье**

ср. ок. дѣйст. по гл. **Забстрокъ** м. заостренный конецъ чего-либо. **Завострýха** об. колкій острякъ, рѣзкая и острая женщина.

[**Завóтня** ж. сарай для экипажей. *сибир.* Опд.].

За(в)óхрить, завóхривать или **забхривать** что, закрасить вохрой, зажелтить; затирать сухою вохрой. **—ся** возв. и стрд. по смыслу. **Завóхриванье** [ср.] дл., **завóхренье** [ср.] ок. дѣйствіе по гл.

Завощи́ть, завáщивать что, затирать воскомъ. *Завощить щели.* **—ся**, быть заваживаему. **Завáщиванье** ср. длит., **завощéнье** ср. окнч. дѣйст. по знач. гл.

Заврáгъ м. *нвг.* снѣжный сугробъ, сувой, ухабъ, шибóкъ, раскатъ. **Заврáжный** *лѣсъ*, заоврáжный, находящійся позадь оврагá. **Заврáжное?** ср. *ряз.* балка, лощина съ кустарникомъ.

Завраждовáть съ кѣмъ, начать враждовать. **—ся**, забыться враждуя, превзойти мѣру. **Завраждовáнье** [ср.] дѣйств. по гл.

[**Заврáжн-** см. *завраг*ъ].

Заврáть, [**завру́, заврёшь, завру́тъ**], **завирáть**, начинать и начать врать. **—ся**, врать безъ мѣры, забываться. *Ври, да не завирайся.* [*Въ очію ты, червякъ, завираешься. Въ очію смердъ-прохвостъ завирается*]. **Завирáнье** ср. дл., **завúръ** м., **завúрка** ж. об. дѣйст. по гл. *Это человѣкъ съ завúркою.* **Завúрный, завирáльный**, въ комъ или въ чомъ много вракъ, заносчивости, неумѣстнаго умничанья. **Завúрчивый**, легко и часто завирающійся. **Завúрчивость** ж. свойство завирчиваго человѣка. **Завирáла** м., **заврáсья** ж., **завирóха, завируха** об., **завирýщій** *человѣкъ твр.* кто много вретъ, часто завирается. **Завирýшка** умал. варáкушка, пташка, которая поетъ, будто бы дразнитъ соловья, Motacilla modularis.

Заврачевáть, заврачóвывать, залѣчить. *Заврачевать рану*, заживить, загоить. || *Заврачевать больного*, залѣчить, уморить. **—ся**, залѣчиться. **Заврачевáнье, заврачóвыванье** [ср.] дѣйст. по гл.

Завременúть или **—ся** *арх.* начать временúть, уптрб. въ 3 л. *Островá завременúлись*, или *на морѣ завременило*, играетъ марево, видъ предметовъ искажается пламенѣньемъ воздуха.

[1. **Заврёшь** см. *завереть*].

[2. **Заврёшь** см. *завратъ*].

Завúрить *влд.* засунуть. См. *завóра*.

Завро́довать млрск. *пск.* заюродствовать; заблажить, задурить.

[1. **Завру́, завру́тъ** см. *завереть*].

[2. **Завру́, завру́тъ** см. *завратъ*].

Завря́дъ нар. заурядъ, въ должности; означ. замѣщенье, суррогатъ.

Зáвсе, завсегдá нар. всегда, всякъ часъ или день, всякій разъ; часто, безъ-у́стали, безпереч; *тмб. пен.* **завсегды́, завсяды**; *олон.* **завсевдá, завсевды́**; *твр.* **завсé(ё)гды**; *кстр. влт.* **завселды́, завсялды́**. *Онъ у насъ зáвсе*, т. е. свой, часто бываетъ. *Она зáвсе бранится. Ношу платье это зáвсе*, запросто, въ будни. *Богатому завсе праздникъ. Не завсе воръ крадетъ, да зáвсе его берешься. Чего зáвсе (всегда) хочется?* ничего не дѣлать. *О комъ сокрушаюсь, того нѣтъ, кого ненавижу, завсе при мнѣ.* **Зáвсипрóсто, зався́копрóсто** *кстр.* запросто, безъ околичностей, не ломаясь, безъ чиновъ. **Завсегдáшній, завсегóшній, завседнéвный**, всегдашній или постоянный, безсмѣнный, вседневный, повседневный. **Завсегóдній, завсечáсный** пр. ежегодный, ежечасный пр. **Завсю́ду, завсю́ды**, всюду, вездѣ, повсюду, повсямѣсть. **Завсю́дный**, повсюдный, позавсюдный, повсемѣстный. **Завсегдáтель** [м.] шутч. вм. засѣдатель [1]. *Гоголь назвалъ Петрушку кабацкимъ завсегдателемъ.* [**Завсегдáтай** м. всегда гдѣ-нибудь или у кого-нибудь бывающій, постоянно въ чомъ-либо участвующій или т. п.; постоянный посѣтитель, нѣм. Stammgast, фрнц. assisué. *Запрáвскіе завсегдáтаи*, нѣм. wirkliche Stammgäste].

Зáвслухъ *ниж.* вслухъ, гласно, громко, вовсеуслышанье.

[**Завсю́-, зався-** см. *завсе*].

Завтóрить, начать, стать вторить, запѣть втору, второй голосъ.

Зáвтра, зáвтре, заýтрá, зáвтра-кась, зáвтрича, [**зáвтрее.** *пск.* Оп.] нар. день слѣдующій за нынѣшнимъ, время по первой за симъ ночи и до слѣдующей. || *Завтра* или **зáвтріе** уптрбл. какъ сщ. ср. (род. *зáвтрея* или *зáвтраго* или *зáвтрева*; дат. *зáвтрею* или *зáвтрему* или *зáвтру, заýтру*; твор. *зáвтреемъ* или *зáвтримъ* или *заутромъ*; прдл. *о завтреѣ, о зáвтремъ, о заýтрѣ*). *Завтреемъ не хвались. Не далече до завтрева. Къ зáвтрею приспѣемъ. Нынѣ не сробишь, зáвтреемъ не возьмешь. День къ вечеру, а работа къ завтрему. Когда завтра будетъ*, никогда. *Завтра — все одно что вчера. Завтра — воръ авоська, обманетъ, въ лѣсъ уйдетъ. У завтра нѣтъ конца. Солжошь сегодня, не повѣрятъ и завтра. Не сегодня, а завтра. Говорили сегодня, говорить и завтра. Сегодня на деньги, а завтра въ долгъ*, переводн. *Сегодня съѣдимъ, такъ завтра поглядимъ.* **Зáвтре(ра)шній, заýтрешній**, который будетъ завтра, послѣ нынѣшняго. *Завтрашній обѣдъ нынѣшнему не укащикъ.* **Зáвтреня** [ж.] *ниж. кстр.* заýтреня, утреняя церковная служба. **Зáвтракать**, закусывать или перехватывать; полудновать, полдничать (иногда полдникъ—*второй* завтракъ); ѣсть что-либо по утру, до обѣда. || *Сидѣть на посулѣ, ожидать обѣщаннаго, и быть обмануту. Чѣмъ завтракать, не порá ли пообѣдать?* отвѣчаютъ на обѣщанья. *Каково зáвтракается?* безлич. каково вы завтракаете, хорошо ли. **Зáвтраканье** [ср.] дл., **зáвтракъ** м. об. дѣйствіе по знч. гл. || *Зáвтракъ* также самая пища, для завтраканья. *За завтракомъ*, во время завтрака. **Зáвтраки** м. мн. обманчивыя обѣщанья, посулъ, надежда, которою манятъ, промашка. *Кормить кого завтраками*, посуломъ. *Завтраками не кормятъ. Завтраками сытъ не будешь. Перехватка—хлѣба недохватка, завтракъ—завтра, обѣдъ—пробылъ, ужинъ—незаслуженъ. Сыты завтраками*, обѣщаніями. [См. *заýтра*].

Завтýлить *бочку прм.* заткнуть, закупорить.

Завчóра *южн., пск. твр.* **завчерá** нар. позавчера, третьягодня. **Завчóрашній**, третьеднішній.

Завши́вѣть, покрыться вшами, дать имъ пріютъ на себѣ.

Завы́бѣль ж. земдя при селеніи, за выдѣломъ дворовъ, усадовъ, усадебной; конопляники и огороды, задворки, зады́, околица.

[**Завыв-, завыва́ть** см. *завыть*].

Завыго́рье ср. *ниж.* низменности или равнины за горами, за горнымъ берегомъ рѣки́, за кряжемъ или вѣнцомъ.

[**Завы́й** см. 1. *завыть*].

Завы́мнѣть, завы́мнуть, стать стельною, что оказывается пухотою, загрублостію вымени; || о дойной скотинѣ, затвердѣть вымемъ, перестать доться отъ опухоли и затвердѣнья вымени.

[**Завы́тный** см. 2. *за́выть*].

1. **Завы́ть, завыва́ть**, начинать выть. *Волки завываютъ. Вѣтеръ завылъ.* По повѣрью, *колоколъ* **завыва́ется** *до смерти*, когда трескается отъ звону. **Завыва́нье** ср. дл. дѣйст. по гл. **Завы́й** или **завой́** м. [протяжный гулъ]. *Колоколъ съ завоемъ*, съ протяжнымъ гуломъ. **Завывно́й**, завывающій, издающій вой, гулъ.

2. **За́выть** ж. *ряз.* все что внѣ выти, за вытью, за селомъ, за околицей; или все, что за тягловымъ участкомъ, сверхъ его: рощи, луга, пустоши инр. **Завы́тный**, заштатный, сверхъ или опричь положенья, излишній. *Завытная пара сапогъ.* См. 1. *выть*.

Завью́жило безлично сдѣлалась вьюга, замело, забурaнило.

Завью́чить, завью́чивать *осла, верблюда*, навьючить его, навѣсить вьюкъ со всѣми принадлежностями. —**ся**, стрд., иногда взв. по смыслу рѣчи. **Завью́чиванье** [ср.] дл., **завью́ченье** [ср.] ок., **завью́чка** ж. об. дѣйст. по знач. гл.

Завья́ть что, завѣять, занести снѣгомъ, пескомъ; заглохнуть. *Зима люта всѣ дороженьки завьяла, занесла. Туда и дорога не торена, давно завьяла*, залегла, заглохла. || *влд.*, о челов., быть занесеннымъ, засѣсть, застрять гдѣ-либо, стать въ тупикъ. *Вы гдѣ тамъ завьяли, долго ль ждать васъ? Что сталъ, аль завьялъ? Идти было за́ рѣку, да путь завьялъ*, залегъ или заглохъ. *Намъ думалось завьяли, анъ съ возомъ на дворѣ!* || О плодѣ и огородинѣ *съв.* завянуть, затрухлявѣть, подрябдѣть. **Завья́лый**, занесенный снѣгомъ или инымъ чѣмъ-либо. || Завялый, дрябдый. **Завья́ла** об. *влд. ниж.* человѣкъ мѣшкотный и вялый.

[**Завѣв-, завѣва́ть** см. *завьять*].

Завѣда́ть что, или о чомъ, узнать, услышать, почувствовать. **Завѣды(до)вать (завѣ́дываю** и **завѣ́дую**) чѣмъ, знать что-либо, т. е. управлять, держать въ вѣдомствѣ, въ вѣденьѣ своемъ. —**ся**, быть завѣдуему, управляему. **Завѣ́дываньe** [ср.] дл., **завѣ́данье** [ср.] ок., **завѣ́дка** ж. об. дѣйст. по гл. *Для завѣдыванья училищемъ нужна кротость, нужно терпѣнье. Спать безъ завѣданья, быть пѣнымъ безъ завѣданья сиб.* безъ сознанья, безъ памяти, безъ чувствъ. **Завѣ́дчикъ** м., —**чица** ж. кто чѣмъ-либо завѣдуетъ. **Завѣ́дышъ** ж. кто завѣдуетъ кѣмъ или чѣмъ-либо. **Завѣ́домый**, загодя вѣдомый, напередъ извѣстный; || сознательный. *Завѣдомый грѣхъ. Завѣдомаго не спрашиваютъ.* **Завѣ́домо** нар. сознавая, понимая; зная напередъ, зазна́емо, зазна́мо; || извѣстно, разумѣется, подлинно. *Воруютъ завѣдомо*, зная, гдѣ что лежитъ. *Кабы завѣдомо, гдѣ упасть, такъ бы соломки подостлалъ.* **Завѣды́** нар. *ярс.* кстати, впору; будто завѣдомо, какъ бы зная напередъ.

[**Завѣ́йка** см. *завьять*].

Завѣка́ть или **завѣ́ковать** что, *нвг.* налагать зарокъ, обѣтъ, завѣчать, постановлять навѣкъ, на вѣчно. **Завѣкова́ть** гдѣ или въ чомъ, остаться гдѣ-либо навѣкъ, навсегда; заматорѣть, закоснѣть въ чомъ-либо. *Это вьюковуха, она завьковала въ дьвкахъ.*

Завѣ́рить, завѣря́ть кого въ чомъ, удостовѣрять, обнадеживать, увѣрять; свидѣтельствовать, ручаться. **Завѣ́ровать** чему, во что, стать вѣровать, повѣрить. **Завѣ́риться** кому за кого въ чомъ, поручиться. **Завѣре́нье** ср. ок., **завѣ́рка** ж. об. дѣйст. по гл. **Завѣ́рный**, нар. **завѣ́рно**, вѣрный, истинный, безошибочный, неложный. **Завѣ́рчивый**, готовый завѣрять, увѣрять во всемъ; легковѣрный вѣстовщикъ. **Завѣри́тель** [м.], —**ница** [ж.] кто завѣряетъ, удостовѣряетъ; порука, ручатель.

[**Завѣ́систый, —ая** см. *завись*].

Завѣ́сить, завѣ́шивать что, закрывать, вѣшая что-либо впереди или сверху. *Завѣсить зеркало простынею. Завѣсить че́рни* касп. отойти отъ береговъ на такое разстоянье, чтобы они скрылись. —**ся**, завѣсить чѣмъ-либо себя самого; || быть завѣшену. **Завѣ́шиванье** [ср.] дл., **завѣ́шенье** [ср.] ок., **завѣ́съ** м., **завѣса**, **завѣ́ска** ж. об. дѣйст. по гл. || *Завы́съ* или **за́вѣсь** ж. полсть, полстина, полотнище для завѣски чего-либо, инр. портьéра или дверны́цы. || *Завы́са*, чѣмъ что-либо завѣшено, занавѣсъ, занавѣска. *Мiръ покоится подъ завѣсою мрака* или *ночи.* || *Завы́ска* или **завѣ́сочка** [ж.] также занавѣсь. **Завѣсно́й**, завѣшенный. **Завѣсный, завѣ́сочный** къ завѣсѣ, завѣскѣ относящ. **Завѣ́щатый**, состоящій изъ занавѣси, образующій завѣсу. **Завѣсу́шка** [ж.] фартукъ, передникъ, женская занавѣска или завѣсочка. **Завѣ́счее** сщ. ср. плата рабочимъ за перевѣсъ товара. [См. *занавѣсить*].

Завѣсти́ть кого, *твр. пск.* повѣстить, увѣдомить. *Я* **завѣсти́лся** *о томъ-то*, узналъ, услышалъ, извѣстился.

[**Завѣсу́шка, завѣ́счее, завѣ́съ, за́вѣсь** см. *завѣсить*].

Завѣта́ть или **завѣча́ть** или **завѣтовать** или **завѣщева́ть; завѣ́тать** или **завѣ́тить** или **завѣща́ть** что кому, *нвг.* завѣка́ть, завѣковать, заповѣдывать, заказывать, строго наказывать или приказывать, налагать зарокъ, запретъ; отказывать по смерти, запоручать, передавать по духовной, распоряжаться чрезъ духовную; || обѣщать, обрекать, давать обѣтъ, зарокъ; полагать между собою ряду, условіе, завѣтъ, взаимный обѣтъ. || *Завьята́ть* и *завьячать, завѣ́тить (съв. и вост.)* знач. также загадывать или задумывать, держать что-либо завѣтное на мысляхъ. —**ся**, быть завѣчаему или завѣчать себя; оставаться какъ-бы завѣтнымъ. *Хльба ничего не завьталось*, нѣтъ въ остаткѣ. *У меня не завьталось этого*, на умѣ не было, не замышлялъ. **Завѣтованье, завѣщева́нье** [ср.] дл., **завѣта́нье, завѣча́нье, завѣща́нье** [ср.] окнч., **завѣтъ** м. об. дѣйствіе по значенію глаг. || *Завѣщанье* также заповѣданье, заповѣдь, запорука, порученье, наказъ; || духовная, посмертная запись, послѣдняя воля умирающаго, распоря-

женье его на бумагѣ. Завѣщанія бываютъ у насъ *домашнія* и *крѣпостныя;* первыя могутъ оставаться безгласными до смерти завѣщателя, вторыя при жизни его свидѣтельствуются въ судѣ. *Долгъ не ждетъ завѣщанья.* || *Завѣтъ,* все, что завѣщано, свято наказано, заповѣдано; зарокъ, обѣтъ, обѣщанье, договоръ, условіе и основанный на немъ союзъ. *Ветхій* и *Новый завѣтъ Св. Писанія,* Моисеевъ и Христовъ, наказы Господни, на которыхъ основанъ союзъ съ Нимъ. *Наложить на что завѣтъ,* запрещенье, заказъ, зарокъ. *Что завѣту положено на это?* какая задача. **Завѣ́тка** ж. *орл.* зарочье, всякая завѣтная вещь, напр. даровой непродажный перстень; || дневникъ или другія записки не напоказъ, про себя. **Завѣ́тный,** къ завѣту относящійся; завѣщанный; переданный или хранимый по завѣту, заповѣдный, зарочный, обѣтный. || Задушевный, тайный; свято хранимый. *Завѣтныя истины Божескаго откровенья. Завѣтный наказъ покойнаго родителя. Завѣтныхъ думъ своихъ не обнаружу. Завѣтнаго не продаютъ, а дарятъ. Не продажное, а завѣтное.* **Завѣ́тность** ж. свойство это. **Завѣ́тчикъ** м., **—чица** ж. кто передаетъ что-либо завѣтомъ, зарокомъ, наказомъ, связывающимъ совѣсть. **Завѣтчивый,** охочій до завѣтовъ. **Завѣ́тчиковъ, —чицынъ,** ему, ей принадлежащій. **Завѣща́тель** м., **—ница** ж. завѣщавшій что-либо, передавшій имущество, волю, желанье свое завѣщаньемъ, по духовной. **Завѣща́телевъ, —ницынъ,** ему ей принадлежащій. **Завѣща́тельный,** къ завѣщанью относящ.

[**Зáвѣтер-** см. *завѣтрить*].

[**Завѣ́тить, завѣ́тка, завѣ́тн-, завѣтованье, завѣтовать** см. *завѣтать*].

Завѣ́трить безлич. завѣтрило, вѣтерокъ задулъ, затишье миновалось. **—ся,** обвѣтриться, испортиться на вѣтру, на воздухѣ; || *кур.* пропасть, уйти невѣдомо куда. **Завѣ́трѣть,** обезвѣтрѣть, попасть въ затишь, морс. заштилѣть. *Судно завѣтрѣло, мельница завѣтрѣла.* || Завѣтренѣть. **Завѣтре́рье** ср. затишь, затишье, мѣсто въ защитѣ отъ вѣтра, за лѣсомъ, заборомъ напр. **Зáвѣтерь** ж., [**зáвѣтеръ, —тра,** м. Ак.] *арх.* та сторона, откуда вскорѣ подуетъ вѣтеръ? || *Завѣтерь,* мѣсто, защищенное отъ вѣтра. (Наум.). **Завѣ́тренѣть, завѣтрѣть, вывѣтрѣться,** забыгать, провялиться; обвѣтрѣть, заскорузнуть отъ воздуха. **Завѣтренье** ср. состоянье по знач. гл. **Завѣ́трѣлый, завѣтренѣлый,** завѣтрѣвшій, забыгавшій, обвѣтрѣвшій. **Завѣтре́лость** ж. состоянье завѣтрѣлаго. **Завѣ́тренный, завѣтре́рный,** находящійся за вѣтромъ, т. е. въ затишьи, въ затульѣ, или подъ вѣтромъ, подвѣтреный. **Завѣ́треничать,** начать вѣтреничать, завертопрашить. **—ся,** вѣтреничать безъ мѣры, закружиться.

[**Завѣтч-, завѣ́тъ, завѣча́нье, завѣча́ть** см. *завѣтать*].

Завѣ́чный, вѣчный, говоря о будущемъ. **Завѣ́чно** нар. навѣчно, навѣкъ, навсегда. *Онъ мнѣ завѣчно отдалъ,* вовсе, подарилъ.

[**Завѣш-, завѣшивать** см. *завѣсить*].

[**Завѣща́нье, завѣща́телевъ, завѣща́тель, завѣща́тельн-** см. *завѣтать*].

[**Завѣ́щатый** см. *завѣсить*].

Завѣща́ть, [**завѣщева́нье, завѣщева́ть**] см. *завѣта́ть.*

Завѣ́ять, завѣва́ть что куда, или что чѣмъ, загонять вѣтромъ, запосить куда-либо вѣтрами, вихремъ; заносить (засыпáть) мятелью, снѣгомъ; пескомъ, пылью, мукóй напр. || О вѣтрѣ, начать вѣять или дуть. *Вѣтерокъ завѣваетъ. Куда буйны вѣтры завѣяли корабли наши? Дорогу завѣяло. Слѣды завѣяло снѣгомъ.* **—ся,** взв. и стрд. по смыслу рѣчи. *Куда онъ завѣ́лся?* куда дѣвался? **Завѣва́нье** ср. дл., **завѣ́янье** ср. ок., **завѣ́йка** ж. об. дѣйствіе по знач. гл. **Завѣ́я** ж. затишье, мѣсто за вѣтромъ. **Завѣвно́й,** завѣвающій или завѣянный. **Завѣва́ла** м. кто завѣваетъ, задуваетъ; вѣтеръ.

Завядáть, завáнуть, вянуть; начинать вянуть, блекнуть, увядать. *Ѣшь, пока ротъ свѣжъ, а завянетъ—никто въ него не заглянетъ.* **Завяда́нье** ср. состоянье по знач. гл. **Завя́лый,** вялый, завядшій и завяленный. *Завялый цвѣтокъ, —лая рѣпа, рыба.* **Завя́лость** ж. состоянье завялаго; вялость. **Завя́дчивый,** легко завядающій. **Зáвяль** м. собир. вялые овощи, коренья; несвѣжіе, вялые припасы; || вяленые, провѣсные припасы.

Завязáть, завя́зывать что, вязать окончательно, связывать. *Завязывай живѣе, да не узломъ, а петлей. Завяжи мышокъ.* || Начинать вязать на пруткахъ. *Я завязала чулки, да не знаю, скоро ли кончу.* || *Яблонь завязала почку,* начинаетъ распускаться или готовить почку, листовую либо цвѣтную. || Заверстывать вязаньемъ. *Завяжу вамъ долгъ чулками.* || *Начинать съ кѣмъ-либо дѣло. Завязать ссору, драку, тяжбу. Сказалъ, какъ узломъ завязалъ. Мы сказали—не завязали. Дуракъ завяжетъ, и умный не развяжетъ. Завязываютъ лошади глаза, дѣвка садится на нее: если пойдетъ за ворота, быть замужемъ.* **Завяза́ться, завя́зываться** возв., взм. и стрд. по смыслу рѣчи. *Разрѣзной рукавъ завязывается,* его завязываютъ. *Узелъ у меня не завязывается,* не могу завязать. *Почка завязалась,* образовалась. *Перестрѣлка завязалась,* началась. **Завя́зыванье** ср. дл., **завяза́нье** ср. ок., **завя́зка** ж. об. дѣйст. по знач. гл. || *Завя́зка* также на́ворозъ, веревочка, снурокъ, ленточка, которою что-либо завязываютъ напр. || Основная причина, пружина дѣйствій, въ были и въ небылицѣ; основанье ряда происшествій въ романѣ, драмѣ напр. (См. также ниже *завязáть,* вязнуть). *Пошло дѣло въ завязку, дойдетъ и до конца.* **Завязу́шка** ж., **завязóкъ.** [**—зка́**] м. завя́зочка, тесьма или снурокъ, бечовочка для завязки чего-либо. **Зáвязь** ж. почка цвѣтная, плодовая, нѣм. Fruchtansatz (см. ниже). **Завязно́й,** устроенный для завязки. *Завязной корень,* растеніе Tormentilla erecta, употребляемое отъ поноса. **Завя́зочный,** къ завязкѣ относящійся. **Завя́зчикъ** м., **—чица** ж. кто что-либо завязываетъ. *Ты плохой завязчикъ и укладчикъ. Онъ первый завязчикъ ссоры.* **Завя́зникъ.** [м.] растен. Potentilla Tormentilla, деревянка. || Polygonum Bistorta, см. *плеснякъ.* **Завязи́ть** что, увязить, дать чему-либо увязнуть, дать засѣсть, застрять. *Завязилъ колошу въ грязи. Завязило было руку въ разви-*

лить. **Завязи́ться**, завязнуть; загрязнуть или защемиться, засѣсть. **Завяза́ть, завя́знуть** въ чомъ, то же, засѣдать въ чомъ-либо вязкомъ и топкомъ, либо въ тѣснотѣ; застрять или застрянуть. *Обозъ завя́зъ въ грязи. Толстякъ завязъ въ дверяхъ. Косточка завязла въ горлѣ. Заноза завязла,* воткнулась. **Гдѣ ты завязъ?* гдѣ засѣлъ, куда дѣвался? **Завя́зчивый**, легко завизающій. || Отъ гл. *завя́зывать:* затягивающій дѣло; завлекающій, затяжной. *Жилистое мясо завязчиво,* вязнетъ въ зубахъ. *Дѣло это завязчиво, и развязки не дождешься.* **Завя́зчивость** ж. свойство завязчиваго, въ обоихъ знач. **Завя́зка** или *арх.* **за́вязь** ж. помѣха, препятствіе, остановка, затяжка въ какомъ-либо дѣлѣ. (См. также *завязывать).* **Завязти́** *чулокъ,* завязать, начать вязать его, задѣлать.

Завя́кать, начать вякать, замямлить, заговорить вяло и нѣмовато. *Дьяконъ во весь народъ завякалъ.* **—ся**, заговориться, заболтаться; завраться, замолоться.

Завя́лить, завя́ливать что, начать вялить извѣстное количество; || окончить вялку, провялить окончательно. **—ся**, быть завяливаему или вялиться отъ себя на воздухѣ. **Завя́ливанье** [ср.] дл., **завя́ленье** [ср.] ок., **завя́лъ** м., **завя́лка** ж. об. дѣйст. по гл.

[**Завя́лость** см. *завядать*].

[**Завя́лъ** см. *завялить*].

[**Завя́лый, за́вяль, завя́нуть** см. *завядать*].

Завя́ньгать *нвг.* завѣньгать, захныкать, заплакать, —ся. [Ср. *завеньгать*].

Завячи́ть *пск.* начать вячать, заблеять, забекать.

Зага́вкать, загамкать, залаять, забрехать.

[**Зага́вливанье,**] **зага́вливаться** см. *заговѣть.*

Зага́вря об. *влд.* продувной плутъ? || *Нвг.* неопрятный, чумичка.

Загага́кать, зага́кать, начать гагакать, стать кричать гусемъ, закричать по-гусиному.

Загада́ть, зага́дывать что, задумывать, замышлять; предлагать неизвѣстное на рѣшенье себѣ самому, иному, или гаданью, ворожбѣ. *Не загадывай въ годъ, а загадывай въ ротъ. Далеко впередъ не загадывай. Отгадай, что я загадалъ? Загадай загадку. Я загадывалъ по гадательной книжкѣ: выпадетъ путь-дорога!* || *Зап.* посылать кого-либо, наряжать, распоряжаться. *Чужими дѣтками не загадывай!* **Зага́дъ** [м.] *зап.* наряд, приказъ, посылка кого-либо. **Заго(га)ну́ть**, загадать; предложить, задать для разгадки; загадать для разгадки. *Загону загадку: перекину черезъ грядку, въ годъ пущу, черезъ годъ выращу?* посѣвъ хлѣба. *Загануть ли загадку: перекинуть черезъ грядку, черезъ плетень, черезъ барскій дворъ?* гребень и мочка. **—ся**, быть загадываему. *Эта загадка не такъ загадывается.* **Зага́дыванье** [ср.] дл., **загада́нье** [ср.] ок., **зага́дка** ж. об. дѣйст. по гл. || *Загадка* также самый предметъ, что-либо загадочное, сомнительное, неизвѣстное, возбуждающее любопытство; иносказанье или намеки, окольная рѣчь, обинякъ; краткое иносказательное описанье предмета, предлагаемое для разгадки; напр.: *Безъ лица въ личинѣ?* загадка. *Чужая душа загадка. Загадка, разгадка, да семь верстъ правды* (въ ней). || *Зага́дка,* раст. Erigeron acris, пушникъ, блошникъ, богати́нка. Ею гадаютъ, сорвавъ и воткнувъ ее въ щель избы, расцвѣтетъ ли? **Зага́дочный**, неясный, необъяснимый, темный, непонятный, требующій разгадки. **Зага́дочность** ж. свойство загадочнаго. **Зага́дчивый**, охочій загадывать. **Зага́дчикъ** м., **—чица** ж. загадывающій что-либо, загадочно бесѣдующій; задающій загадку. **Зага́дникъ** [м.], **—ница** [ж.] загадывающій о будущемъ, гадатель. **Зага́дничать**, говорить загадками, **зага́дчиво**, загадочно.

Зага́дить, зага́живать что, марать, пачкать, гадить, мазать, грязнить. **—ся**, стрд. и возв. по смыслу рѣчи. **Зага́живанье** ср. длт., **зага́женье** ср. окнч. дѣйст. по знач. гл.

[**Зага́дка, загади-, зага́дочн-, зага́дч-, зага́дъ, зага́дыванье, зага́дывать** см. *загадать*].

[**Зага́женье, зага́живанье, зага́живать** см. *загадить*].

Зага́йкать, стать кричать *гай, гай;* начать гайкать.

Зага́ина ж. *влд.* груда, куча, костеръ; особ. сложенная въ кучу костеря.

Зага́ить что, *тул. рлз. (гать)* затворить, закрыть.

Зага́кать см. *загага́кать.*

[**Загалда́ить, загалдѣ́ть**], **зага́лдить**, [**зага́лдѣть** Дост.], **заго́лдить** *твр.*, начать галдить; шумно заговорить.

Зага́литься *пск.* заглядѣться, засмотрѣться, зазѣваться.

Загалу́нить что, *кур.* за(вы)мочить въ квасцахъ. (См. *галу́нить).*

Загальмова́ть *колесо южн. кур.* заклевать, затормозить.

Зага́мить *прм.* зашумѣть, заговорить шумно. **—ся**, зашумѣться. **Зага́мкать**, зага́вкать, забрехать, залаять.

[**Зага́ниванье, зага́нивать** см. *загонять*].

Загану́ть см. *загадать.*

[**Зага́ра, зага́рикъ** см. *загорѣть*].

Зага́ркать *нвг. вят.* закричать, заорать, начать громко звать.

[**Зага́рливый** см. *загорѣть*]

Загарну́ть, загорну́ть *кур. смл.* завернуть, загрести. *Загарни пблы. Загарни жаръ на горнушку.* **—ся**, завернуться.

Зага́рный см. *загорѣть.*

Загартова́ть, загарто́вывать *сталь южн.* закалять, закалить. **—ся**, быть закаляему. **Загартова́нье** ср. дл. дѣйст. по гл.

[**Зага́рчивый, зага́ръ, зага́рышъ** см. *загорѣть*].

Загаси́ть, загаша́ть или **зага́шивать** что, гасить, тушить, потушать. *Загасить свѣчу, и́звесть.* **—ся**, быть загашиваему; погасать. **Зага́шиванье** ср. длт., **загашѐнье** ср. окнч., **зага́съ** м., **зага́ска** ж. об. дѣйст. по знач. гл. **Загаса́ть, зага́снуть**, потухать, потухнуть; переставать горѣть, угасать, погасать; меркнуть, померкать. || О человѣкѣ: умирать тихо, медленно и спокойно; || пропасть безъ вѣсти, безъ слуховъ. *По немъ и дороженька запала и молва загасла.* **Загаса́нье** [ср.] дл. состоянье по гл. **Зага́слый**, погаслый, угаслый, загаснувшій, потухшій. **Зага́сникъ** м. гасилка, колпакъ на свѣчу. **Зага́счивый**, легко потухающій. *Сало горько, а все загасчивье скипидара.*

Загати́ть, загача́ть или **зага́чивать** что, гатить,

заваливать болото, застилать топкое мѣсто хворостомъ, соломой и засыпа́ть землею; за(пере)пимать рѣчку плотиной, запружать. *Загати напередъ въ своихъ воротахъ. Не загачивай, промолачивай!* зага́чиваютъ токъ снопами; стало быть: не задавай урока, а дѣлай. **—ся**, быть загачиваему; || гатить у себя, что-либо свое, свою дорогу, свою плотину. **Зага́чиванье** ср. дл., **загаче́нье** ср. окнч., **зага́тъ** м., **зага́тка** ж. об. дѣйст. по гл. || *Зага́тъ* и **зага́та** ж. *влд.* соломенная, навозная окута избы́ на зиму, ухи́тка; навѣсъ плетневый, крытый и ухиченный соломой. **Зага́тный** *вост.* тѣсный, набитый битко́мъ, занимаемый толпою. **Зага́тно** пар. тѣсно отъ толпы, завально, нѣтъ простору отъ наваленнаго товара. *Въ избѣ больно загатно, некуда сѣсть. На мельницѣ загатно,* завозно. *Зага́тно работой,* недосужно, много дѣла. **Зага́ть** ж. *твр.* хлѣвъ, закута для скота; || *кур.*, въ строеньяхъ о двойномъ плетнѣ, пустота между плетнями загачиваемая землей и соломой. **Зага́тчикъ** м. кто гатитъ гать или плотину.

[**Загач-, зага́чивать** см. *загатить*].

[**Загаш-, зага́шивать** см. *загасить*].

[**Зага́щиванье, зага́щивать** см. *загостить*].

Зага́ять *ряз.* затворить. *Загай окно.* См. *загатить.*

Загва́здать что, *пск. кстр.* запачкать, замарать, замазать, загрязнить, загадить, замочить грязью. **—ся**, запачкаться.

Загвозди́ть, загва́живать что, забивать гвоздями, заколачивать какъ гвоздь. *Загвоздить кому память,* забить, притупить безсмысленнымъ ученьемъ напзусть, въ-долбежку. *Загвоздить пушку,* забить затравку гвоздемъ, заклепа́ть. *Никола зимній дорогу загвоздилъ,* заморозилъ. *По головѣ не бей, загвоздишь память. Загвозди́ло,* безлично, сильно заморозило. **—ся**, быть загваживаему. **Загва́живанье** ср. дл., **загвожде́нье** ср. ок., **загво́здка** ж. об. дѣйст. по гл. на *ть.* || *Загво́здка* также самый предметъ, что вколачивается замѣстъ гвоздя, болта, чеки, затычки; || *остолбуха, тумакъ, ударъ кулакомъ; || *мудреная задача, надъ которою надо подумать. **Загво́здный**, къ загвоздкѣ относящійся. **Загво́здчивый**, о загвоздкѣ, въ значеніи задачи, трудный для разгадки. **Загво́здчатый**, снабженный загвоздками. **Загво́здковатый**, мудреный для рѣшенья или загадочный, заставляющій призадуматься. **Загво́здчикъ** м., **—чица** ж. раздающій загвоздки, тумаки. **Загво́здка** об. то же. **Загво́здышъ** [м.] *твр.*, **загвоздуха** ж. *пск.* гвоздь отъ бочонка, затычка, пробка; || загвоздка, въ знач. тумака.

Загиба́ть или **загина́ть**; *тмб.* **загниба́ть**, *вор.* **загнува́ть**; **загну́ть** что, гнуть, сгибать, заворачивать край, скрючивать, заламывать. *Загнуть уголъ,* въ игрѣ въ банкъ, поставить ставку два противъ трехъ. *Загнуть въ дѣль крючокъ,* найти придирку, повредить. *Загнуть ульи,* заломить, забуровить, запросить невмѣру. *Загни уголокъ листа. Кровельщики загибаютъ кромки желѣзныхъ листовъ, для склепки. Удочка загнута крючкомъ. На руку зобня́—и пошолъ, голову загня́!* по міру. **—ся**, возв. и стр. по смыслу рѣчи. **Загиба́нье, загина́нье** ср. длит., **загну́тіе** ср. ок., **заги́бъ** м., **заги́бка** ж. об. дѣйст. по гл. || *Заги́бъ* и *заги́бка* также согнутое мѣсто. *На загибѣ рѣки,* на заворотѣ, колѣнѣ. || [Недостатокъ душевный, какая-нибудь худая черта]. *Въ этомъ человѣкѣ есть заги́бъ,* **заги́бинка**, есть за нимъ что-то худое. **Заги́бина** ж. крюкъ, кривулина, локоть, колѣно, загнутое мѣсто чего-либо, загибъ. || *влд.* пирогъ; назыв. также **загибе́ня**, **загибе́нька** м. *арх.*, **за́гибень** [—бня] м. *тмб.*, **загиба́льникъ** м. *нвг.* || *За́гибень арх.* загибъ, заги́бина, кривулина рѣки. || *Загибе́ня,* **загибе́нистый** *парень,* забубенный, отчаянный гуляка. **Загибе́ниться** *твр. пск.* подымать носъ, важничать. **Заги́ба** ж. *влд.* начинка пирожная, все что идетъ въ за́гибень. **За́гибь** ж. загибъ, сгибъ, складка; самая полоска, черта, по которой что-либо согнуто. *Въ за́гиби сукно всегда поворсистье,* въ продольной складкѣ всей половинки. **Загибно́й**, загибаемый, къ загибу относящійся. **Заги́бчивый**, гнуткій, легко загибаемый. **Заги́бчивость** ж. свойство гибкаго, гнуткаго, загибчиваго. **Заги́бистый**, круто загнутый, крутодужный. **Загни́голо́вый** *влд.* зѣвака, ротозей, разсѣянный; || гордый.

Заги́бнуть, заги́нуть, поги́бнуть, сгибнуть, сгинуть, пропа́сть, известись. *Одинъ и въ кашѣ загинетъ (утонетъ).* **Загибѣ́ть** *твр. пск.* загибнуть; захворать тяжело; || завьять, заглохнуть; пропадать въ бездѣйствіи, въ безвѣстной отлучкѣ.

[**Заги́бчив-, заги́бъ, за́гибь** см. *загибать*].

[**Загибѣ́ть** см. *загибнуть*].

[**Загина́нье, загина́ть** см. *загибать*].

[**Заги́нуть** см. *загибнуть*].

[**Загипнотизи́ровать** см. *гипнозъ*].

Загла́віе ср., **заголо́вокъ** [—вка] м. выходной листъ, первый листокъ книги или сочиненія, гдѣ означено названіе его; самое названіе это. || *Заголо́вкомъ* называютъ также названіе отдѣла, главы́ книги; а въ дѣловыхъ бумагахъ, означеніе въ началѣ листа вѣдомства, мѣстъ, откуда и куда бумага идетъ напр.; || деревянное изголовье, на лавкѣ или на полкѣ бани. || *За́головокъ,* головяшка, передняя и загнутая кверху часть саннаго по́лоза. **Заголо́вки** [род. **—вокъ**] ж. мн. отъ *заголо́вокъ,* также сшивка листовъ при переплетѣ, комель, корешокъ. **Загла́вный, заголо́вный, загла́вочный, заголо́вочный**, къ заглавію относящійся. **Загла́вщикъ, заголо́вщикъ** м., **—щица** ж. кто **заглавливаетъ**, даетъ, пишетъ заглавіе. **Заглаву́шина** ж. *сиб.* остолбуха, кулакъ по головѣ.

Загла́дить, загла́живать что, ровнять, гладить, выравнивать, уравнивать, заравнивать, выглаживать. *Загладить лысину,* зачесать на нее волоса. *Загла́дить волоса,* зачесать гладенько вверхъ или вбокъ. **Загладить вину свою,* исправить чѣмъ-либо. *Призагладить, попризагладить грядочку.* **—ся**, взв. и стрд. смотря по смыслу рѣчи. **Загла́живанье** [ср.] длит., **загла́женье** [ср.] ок., **загла́дка** ж. об. дѣйст. по знч. гл. **Загла́дчивый**, о челов., охотно исправляющій простуики, ошибки свои; || о деревѣ, камнѣ напр., легко заглаживаемый, въ случаѣ выбоинъ и порчи.

[**Загла́дывать** см. *заглодать*].

[**Загла́ж-, загла́живать** см. *загладить*].

Загла́зный, заочный, происходящій **загла́зно, загла́за**, за глазами, безъ чьего-либо вѣдома, безъ присмотра, въ чью-либо небытность, въ отсутствіе кого-либо. *Загла́за про кого не говорятъ? Милъ загла́за. Кто про кого загла́за говоритъ, тотъ того боится. Загла́за и я́йца́ нельзя купить*, попадется тухлое. *Загла́зное дѣло и не видно, да слышно. Загла́знаго купца кнутомъ бей*, т. е. покупателя загла́за. *Загла́зная брань, по указу государеву, тебѣ же на воротъ виснетъ!* Екат. II. *Загла́за и про царя говорятъ. Загла́зно и архіерея бранятъ. Загла́зное дѣло шатовато*, невѣрно. || *Загла́за* также значитъ много, довольно, достаточно, избыточно, вдоволь. *Мнѣ и этого загла́за, дѣвать не́куда.* **Загла́зѣть**, начать глазѣть, глядѣть выпуча глаза́. **—ся**, засмотрѣться, заглядѣться, зазѣваться, заротозе́иться.

[**Загла́тываньe, загла́тывать** см. *заглотать*].

Заглода́ть, загла́дывать кого, загрызть, закусать. **—ся**, глодать много, долго, забываясь. *Мышь заглода́лась въ сырѣ*, ушла въ него, запряталась.

Заглота́ть, начать глотать. **Загла́тывать, заглону́ть** что, проглатывать, глотать. *Окунь загла́тываетъ крючокъ. Опять заглоталъ обжора!* **Загла́тываться, заглону́ться**, подавиться кускомъ, глоткомъ. || *Загла́тываться*, быть загла́тываему. **Заглота́ться**, забыться глотая, ѣсть много, долго. **Загла́тываньe** [ср.] дл., **загло́тъ** м., **загло́тка** ж. об. дѣйст. по гл.

[**Загло́хлый,**] **загло́хнуть** см. *заглушить*, [*глохнуть, глухой*].

Заглуми́ться надъ кѣмъ, начать глумиться, издѣваться, острить, осмѣивать. **Загла́мный** или **загла́мо́ватый** *арх. влд. перм.* забавный, веселый, занимательный, затѣйливый, находчивый. *Загла́мное дитя*, умное, занимательное. *Загла́мная книга*, думчивая. *Ты больно загла́мовата*, прихотлива.

Заглуши́ть, заглуша́ть что, оспливать одинъ шумъ или стукъ другимъ, сильнѣйшимъ; || то же, относительно прочихъ чувствъ, кромѣ зрѣнья. || Останавливать, одолѣвать прозябенье, всходы, ростъ или развитіе какихъ-либо духовныхъ началъ. *Громъ прибойной волны̀ заглушалъ вопли погибающихъ. Запахъ іюфти заглушаетъ всякій иной. Пряная острота заглушаетъ вкусъ пищи. Хрѣнъ и горчица нерѣдко заглушаютъ зубную боль. Куколь заглушилъ пшеницу. Хрѣнъ заглушаетъ всякій иной овощъ. Тупое ученье заглушаетъ способности.* **—ся**, быть заглушаему. **Загла́шенье** ср. окнч., **загла́шка** ж. об. дѣйст. по знач. гл. || *Загла́шка* плотнц. глухая заборка, задѣлка чего-либо на глухо досками, нпрм. боковъ подъ деревяннымъ крыльцомъ. **Загла́шье** ср. глухое мѣсто, глушь; мѣсто пустопорожнее, небойкое, неторное, въ сторонѣ отъ большихъ доро́гъ и сообщеній; мѣсто скрытое за лѣсомъ, въ оврагѣ нпр. **Загла́шина** ж. нива, посѣвъ, заглушонный сорною травою. || Затрещина, остолбуха, загвоздка. *По загла́шинамъ, въ застьныхъ, травы̀ приволье.* || Каждая изъ врѣзанныхъ стойкомъ на ребро въ тетивы лѣстницы дощечекъ, подъ ступенями; она кроетъ лѣстницу наглухо. **Загло́хнуть,** о вѣстяхъ, молвѣ; запасть, замолкнуть. || О нивѣ, грядкѣ: зарости сплошь сорною травою. *Былъ-небылъ, а сльдъ загло́хъ. Безъ тебя загло́хъ мой широкъ дворъ*, скучно, пусто. **Загло́хлый**, заросшій сорною травою.

За́глыби ж. мн. окраины глубины, омутовъ; подводные обрывы, кручи. *По за́глыбямъ, на загла́быхъ рыба держится.*

Заглядѣ́ть *южн. зап.*, **загля́дывать, загляну́ть** куда, взглядывать во что-либо, поглядывать на что-либо скрытое; перемѣнять по временамъ положенье свое, чтобы видѣть. *Я только загляну́лъ въ домъ*, не мѣшкалъ тамъ, зашолъ и вышелъ. *Загляну́ть кому въ карманъ*, украсть, причинить убытокъ. *Загля́дываетъ, какъ собака въ кувшинъ.* **Загля́дѣ́ться, загля́дываться** на что, засматриваться, глядѣть на что-либо долго, забывшись, отъ удовольствія или изумленья. *На чужи́хъ жонъ не загля́дывайся, а за своею приглядя́ди.* **Загля́дываньe** ср. длит., **загля́дъ** м., **загля́дка** ж. об. дѣйствіе по знач. гл. **Загля́дный** или **загля́дочный**, къ заглядкѣ относящійся. **Загля́дѣ́ньe** ср. красивая, дивная вещь, предметъ, на который заглядываются. *Всякъ самъ себѣ загля́дѣньe. Чужіе дураки загля́дѣньe каки, а наши дураки нѣ́вѣсть каки!* **Загля́дѣ́[ѣ́]нный** *влд.* составляющій загля́дѣньe или ненаглядный, милый. **Загля́дчивый**, охочій заглядывать куда-либо, подсматривать; или склонный къ тому, чтобы заглядываться, зѣвая или разиня. **Загля́дчивость** ж. свойство загля́дчиваго. **Загля́да** и **загля́да́ла** об., **загля́дчикъ** [м.], **—чица** [ж.] кто заглядываетъ куда, подсматриваетъ, нпр. въ о́кна. [См. *гляде́ть*].

[**Загна́ивать** см. *загноить*].

[**Загна́ньe, загна́ть, —ся** см. *загонять*].

Загнести́ или **загне́сть, загнета́ть** кого, угнетать до конца, гнести въ конецъ, уничтожить гнетомъ; || —что, покрывать, кутать сверху, собирать въ ворошокъ и укрывать. **—ся** взв. и стрд. по смыслу рѣчи; закрываться, кутаться, зарыться во что-либо. **Загнета́ньe** ср. дл., **загнётъ** м., **загнётка** ж. об. дѣйст. по знач. гл. || *Загнётка* также прижимъ, гнетъ, нажимъ, дрюкъ, притугъ. [См. *гнести*].

[**Загнёта** см. 2. *загнётъ*].

[**Загнета́ть**, 1. **загнётка** см. *загнести*].

[2. **Загнётка** см. 2. *загнётъ*].

[1. **Загнётъ** см. *загнести*].

2. **Загнётъ** [м.], **загнёта** ж., **загне́ть, загнётка**, *моск.* **загни́вка** [ж.] заулокъ на шесткѣ русской печи, обычно лѣвый, ямка на передпечьѣ, куда стребается жаръ; горнушка, порскъ, жаротокъ, бабурка, бабка, зольникъ. || *Загнёта арх.* растопка, щепа, лучина; || *загнеткой* же зовутъ пукъ лучинъ, зажигаемый въ устьѣ печи, послѣ посадки хлѣбовъ, чтобы они лучше подрумянились.

[**Загниба́ть** см. *загибать*].

Загнива́ть см. *загноить*.

[**Загни́вка** см. 2. *загнётъ*].

[**Загни́голо́вый** см. *загибать*].

[**Загнил-, загни́ть** см. *загноить, загнить*].

Загно́бить? *ряз.-кас.* затомить, замучить, замаять; отъ загнести?

Загнои́ть, загна́ивать что, приводить въ нагное-

ніе, заставить гноиться. —ся, начинать гноиться, приходить въ загноеніе. **Загна́иванье** ср. дл., **загное́нье** [ср.] ок., **загно́й** м., **загно́йка** ж. об. дѣйст. по знч. гл. **Загно́ище** ср. *начало разврата, корень нравственной порчи. || *Загно́ище, **загно́евище** ср. *пск.* чи́рей, вередъ. **Загно́йчивый**, легко гноящійся или часто загнаивающійся. **Загно́йчивость** ж. свойство это. **Загни́ть, загнива́ть**, начинать гнить. *Отъ одного яблока цѣлый возъ загниваетъ.* **Загни́лый**, загнившій. **За́гниль** ж. гниль, загнившее мѣсто, сторона. **Загно́ица** ж. растен. Circæa alpina.

[**Загнува́ть** см. *загибать*].

Загнуси́ть, начать или стать гнусить. **Загну́ска** ж. пригну́ска, гнусливое произношенье. *Онъ говоритъ съ загнуской.*

[**Загну́тіе,**] **загну́ть, —ся** см. *загибать*, [*гнуть*].

Загнуша́ться, начать, стать гнушаться.

Загоо́бзить кого, *ниж.* задарить, подкупить, прикормить.

Заговá́лина [ж.] *орл.* завалина, призба, насыпь для тепла и сидѣнья вкругъ хаты.

[**Заговáриванье, заговáривать** см. *заговорить*].

[**За́говинный, за́говины, заговл-** см. *заговѣть*].

Заговори́ть, заговáривать, начать говорить, стать сказывать, заводить рѣчь, разговоръ. *Коли богатый заговори́тъ, такъ есть кому послушать. Я бъ не такъ съ нимъ заговори́лъ,* обошолся бы покруче, строже. || Утомлять разговоромъ, переговорить другихъ, не дать другимъ сказать слова. *Онъ всѣхъ заговорилъ до-смерти.* || Завораживать, заколдовывать; таинственными словами, дыханіемъ, движеніемъ рукъ останавливать какое-либо дѣйствіе, лишать силы. *Заговорить змѣю. Заговорить кровь. Заговаривать уроки, порчу* [*Зубы заговáривать,* пустыми розсказнями отвлекать вниманіе отъ непріятнаго предмета; уклоняться отъ прямого отвѣта]. —ся, говорить лишнее, забываться, завираться. || Забываться въ бесѣдѣ, по дряхлости или слабоумію, говорить несвязно. || —съ кѣмъ, забываться въ пріятной бесѣдѣ, разговаривать долѣе, чѣмъ бы слѣдовало. || *Говори, да не заговаривайся,* ври, да не завирайся. || Быть заговариваему, завораживаему; || заговорить себя. *Онъ заговорился отъ ружья. Отъ серебряной пули не заговоришься,* повѣрье. **Заговáриванье** ср. длит., **заговóрка** ж. об. дѣйст. по гл. во всякомъ смыслѣ; **заговорéнье** ср. ок., **за́говóръ** м. об. дѣйст. по гл. въ смыслѣ завораживанья, колдовства; пашопты. || Заговоры отъ болѣзней или *скорбей: урочные, грыжные, сворóбные, зубные,* шр. *отъ укуса, отъ ружья,* инр. || *За́говóръ,* тайное согласіе многихъ дѣйствовать противъ власти; крамола, приготовленіе къ мятежу. **Заговорённый**, подчиненный заговору, заколдованный, завороженный. **Заговóрный**, относящійся къ заговору, въ знач. крамолы и колдовства. *Заговорные городá,* встарь, вольные союзные, ганзеатическіе [ганзейскіе]. **Заговóрчивый**, охотно съ кѣмъ-либо заговаривающій, бесѣдливый. [**За́говорщикъ**], **заговóрщикъ** м., **—щица** ж. участникъ скопа, заговора, крамольникъ; || заговаривающій что-либо, колдунъ, шептунъ, ворожея, знахарь. **Заговóрщиковъ, —щицынъ**, ему, ей принадлежащій. **Заговóрщичій**, имъ свойственный.

Заговѣ́ть, начать говѣть. *Заговѣвши догова́ливай. Хоть бы та избушка сгорѣла, въ которой я заговѣла!* **Заговѣ́ться; зага́вливаться** или **заговля́ться**, начинать поститься, прекращать скоромную ѣду на время поста; вообще отказываться отъ какихъ-либо обычныхъ удовольствій, до срока, на срокъ. *Здорово заговѣлись: на хрѣнъ, на рѣдьку, на кислу капусту! Заговѣлюсь на хрѣнъ, на рѣдьку да на бѣлую капусту! Заговѣлюсь на сыръ да на масло,* говор. въ капунъ масляны. *Заговѣлась лиса — загоняй гусей!* лукава. **Зага́вливанье, заговлéнье** ср. длит., **за́говѣ́нье** [ср.] окнч. дѣйст. по знач. гл. || *За́говѣнье,* **заговѣ́нье** [ср.], **за́говины** ж. мн. послѣдній день мясоѣда, капунъ поста. *Деньгамъ нѣтъ заговѣнья,* имъ всегда расходъ. *Удобрилась мачиха до пасынка: велѣла въ заговѣнье всѣ щи выхлебать! На заговѣнье не шьютъ, поготовъ пристанетъ; и въ головѣ не ищутъ, черви у скотины будутъ.* **За́говинный**, относящійся къ заговѣнью, къ заговинамъ. **Заговля́льщикъ** м., **—щица** ж. кто загавливается, шруя нерѣдко напослѣдяхъ.

Загогóкать, начать гогокать, кричать *го-го.*

Загогота́ть, начать, стать гоготать, разсыпаться непомѣрнымъ хохотомъ. || Отхóлкать, прокричать *го-го-го,* затравивъ зайца.

Загогу́лина ж. *пск. твр.* закорючина, покляпость; балда, шишка на концѣ палки. *Это* **загогу́листый** *парень,* забубенный. *Загогу́листая дубинка.*

Загоди́ться, занадобиться спѣшно. *Загодилось тебѣ, вынь да положь!* **Загоди́** и **за́годя** *тмб. пен., орл.* **загоди́** нар. допоры, давно до чего-либо, задолго, напередъ, затóго, завремéнно, впору, вóвремя, заблаговременно, зарáнѣ. *Онъ загодя пришолъ,* не опоздалъ. *Объ этомъ подумать было загодя.*

[**Загóженька, загóжка** см. *загоска*].

Загóжья-вошь? *ол.* насѣкомое клещъ.

Загóза ж. *арх.* рыбья желчь.

Загóзка ж. *ол. пск.* птица кукушка, зозуля, **загóнька**, Cuculus europæus. [Ср. *загонька, загоска*].

Загóйкать, начать гойкать, кричать *гой-гой.*

Загóить *рану юж.* заживи́ть. —ся, заживиться, зажить. *Рана загóилась,* зажила.

[**Загóкать**, забить, заколотить. *пск. твер.* Опд.].

[**Загóлдить** см. *загалдить*].

Заголи́ть, заголя́ть что, занагишáть, обнажать часть тѣла, подымая, отворачивая одежду. *Заголи́ть ру́ки,* засучить рукава. —ся возв. и стрд. по смыслу рѣчи. [|| *Заголя́ться,* вести себя бойко. *пск.* Опд.]. **Заголéнье** [ср.] ок. дѣйст. по гл. **Заголя́шка** об. босомыга, кто бѣгаетъ по грязи, подымая одежду. **Заголёна** об. босомыга, съ заголенными ногами.

[**Заголов-** см. *заглавіе*].

Заголоси́ть, начать голосить, стать выть, плакать, причитать. *Соловей птичка не велича, а заголоситъ, лѣсъ дрожитъ.* **За́голóсокъ** [—ска] м. подголóсокъ, одинъ изъ удвоенныхъ или вспомогательныхъ голосовъ русскихъ пѣвчихъ. **За́голóсный**, къ заголоскамъ относящійся.

[**Заголя́ть, заголя́шка** см. *заголить*].

Загомзи́ть *денежки,* запрятать подальше; скрывать богатство.

[Загóмить см. *загомонить*]

Загомози́ть, —ся, начать гомозить, —ся, начать возиться.

Загомони́ть *юж.*, **загóмить** *вор.*, загáмить *съв. и вост.*, зашумѣть, застучать; || *пск.* заговорить, забаять; —ся, заболтаться, закалякаться; || заворошиться, закишѣть.

Загомы́зливый *твр.* своенравный и запосчивый.

[Загóни, **загони́ть,**] **загóнка**, [**загóнный**] см. *загонять*.

Загону́ть см. *загадать*.

[Загóнчивый, **загóнщик-, загóнщиц-, загóнъ, загóны, зáгонь** см. *загонять*].

Загóнька, —**нюшка** [ж.] *пск.* загóзка, загзица, кукушка, зозуля. [Ср. *загозка, загоска*].

Загоня́ть, **загáнивать** *(загоняю,* будщ.) кого, утомлять гоньбою, обезсиливать гоняя. || Ставить въ тупикъ множествомъ или трудностью вопросовъ, сдѣлать безотвѣтнымъ при испытаніи. || Держать подъ гнетомъ, въ обидахъ или нападкахъ, угнетать. *Загоняешь и волка, такъ будетъ овца! Парня совсѣмъ загоняли на посылкахъ. Учителю не мудрено загонять ученика. Лошадей совсѣмъ загоняли,* изнурили частою и скорою ѣздой. **Загáниваться**, быть заганиваему. **Загоня́ться**, выбиться изъ силъ, гоняясь за кѣмъ-либо. || *Загáнивать* или **загоня́ть** *(загоняю,* настоящ.), **загнáть** кого, что, понуждать войти, вгонять, гнать во что-либо. *Загони скотину во дворъ. Нужда загонитъ на чужбину. Загоняй гвоздь по самую шляпку.* || Замучить гоньбою, изнурить ѣздой; *загнать лошадь,* гнать ее до упаду, до смѣрти, или до порчи, надорвать гоньбою. || Держать кого-либо въ нападкахъ, въ обидахъ. || *Загонять,* въ игрѣ въ бабки, кидать взапуски, чья дальше ляжетъ. || [*Загнать цѣну,* запросить много. *Я кажется не загналъ цѣны съ васъ. кур.* Опд.]. *Весело гулять, коли нечего загонять,* т. е. скота нѣтъ. *Птица на ночь* **загоня́ется** *въ курятникъ,* ее загоняютъ. *Собака, гнавъ зайца,* **загналáсь** *за нимъ подъ камень,* вскочила слѣдомъ. **Загáниванье** [ср.] дл., **загнáніе** [ср.] ок., **загóнъ** м., **загóнка** ж. об. дѣйст. по знач. гл. *Жить въ загонѣ,* подъ гнетомъ, въ обидахъ, въ чорномъ тѣлѣ. || *Загонъ* стар. наѣздъ или набѣгъ, поискъ на добычу, баранта. || *Лошадь пала отъ загону,* ее загнали, надсадили гоньбой. || *Загонъ* также самый предметъ: загороженное мѣсто для скота, варбкъ, базъ, базокъ, калда, скотный дворъ; || *арх.* мѣсто, куда загоняютъ собаками, для бою песцовъ и др. звѣрей, напр. мысъ на взморьѣ или при сліяніи двухъ рѣкъ; || въ игрѣ въ бабки: черта, на которой легла бабка въ копаніи; || пахатный участокъ земли, полоса до двухъ саженей ширины, а длиною одни гоны; *въ ярс. и сиб.* четверть десятины, въ друг. мѣстахъ полдесятины; || гряды на пашнѣ, съ бороздками для стока воды: *пашня загóнами,* пртвп. *ровная, сплошная. Не поле родитъ, а загонъ; не игла шьетъ, а руки. Дорогá борозда къ загону.* **Загóны** м. *пск.* нажити, пастбища, луга. || *Загóнка* также означаетъ предметъ: долгоносый молотъ, для утопленья гвоздей вглубь, безъ порчи дерева. || *Астрх.* брусъ, загоняемый въ промежутокъ (въ шпаціи) судовыхъ опругъ (шпангоутовъ), прокладка. **Загóни** ж. мн. загопъ, въ знч. притѣсненья, угнетенія. *Жить въ загоняхъ. Не безчести въ загоняхъ добрá молодцá.* **Загóня** об. загнанный, живущій въ загоняхъ, въ обидахъ, подъ гнетомъ. **Зáгонь** ж. *пск.* загонъ, огорожа для скота. **Загони́ть** *прм.* загнать. *Чай, пора загони́ть коней.* **Загóнный**, къ загону относящс. *Загóнный дворъ. Загонный молотъ* или загонка. *Загонная борозда,* крайняя по загону. **Загóнчивый**, охочій заганивать; умѣющій загонять. *Загончивый ѣздокъ,* заганивающій коней. *Загончивая собака,* безотвязно преслѣдующая звѣря, или ловко загоняющая его куда нужно. **Загóнщикъ** м., —**щица** ж. кто заганиваетъ лошадей до упаду; кто загоняетъ скотъ, птицу. *Загонщикъ,* у охотниковъ, облавщикъ, одинъ изъ цѣпи, облавы, которая гонитъ звѣрей на стрѣлковъ; верховой, который подганиваетъ тетеревей на чучелá. *На одного стрѣлкá по десятку загонщиковъ.* || *Стар.* фуражиръ, посылаемый въ военное время за добычей. || *сиб.* передовой, заготовляющій для сановнаго путника лошадей, ночлегъ ипр. || *Загóнщикъ,* въ земляныхъ работахъ, передовой земляникъ, землекопъ, за которымъ всѣ должны гнаться выработкой. **Загóнщиковъ**, ему принадлежащій; **загóнщичій**, къ нему или ко званью его относящійся.

[**Загорáживанье, загорáживать** см. *загородить*].

[**Загорáнивать** см. *загоронить*].

[**Загорáнье, загорáть** см. *загорѣть*].

Загóрбокъ [—бка] м., **загóрбина** ж. захребетье, заплéчье, верхняя часть спины, межъ плечъ или лопатокъ. Надъ *загóрбкомъ*—загривокъ; надъ *загривкомъ*—затылокъ. || *Загóрбина* также ударъ по загорбку, по спинѣ. **Загорбáтѣть**, начать горбатѣть, состарѣться, сдѣлаться сутулымъ отъ старости. **Загóрбышъ** м. кого носятъ на загорбкѣ. *Цыганскій загорбышъ!* закукрышъ.

Загорди́ться, загордѣ́ть, начать гордиться, стать гордымъ. **Загордыбáчить**, начать гордыбачить или фордыбачить, ломаться и грубіанить.

Загорева́ть, начать горевать, затосковать, закручиниться, запечалиться. —**ся**, горевать неутѣшно, долго; предаться горю, убиваться. **Загорю́ниться**, подгорюниться, загоревать.

[**Загóрецъ, загóрка** см. *загорный*].

Загорла́нить, начать кричать, стать горланить, заорáть, захайлить. —**ся**, забиться въ нагломъ крикѣ. **Загорлу́шить**, начать горлушить, лить или пить изъ горлянчатой посудины.

[**Загорну́ть** см. *загарнуть*].

Загóрный, находящійся за горами, позади горы́. **Загóрье** ср. загорная сторона, мѣстность за горами. **Загóрокъ** м. мѣстечко за горою. *Лѣсокъ стоитъ по* **загóрку**. **Загóрецъ** [—рца] м., —**рка** ж., **загóрщина** ж. собир. народъ, житель изъ-за горъ.

Загороди́ть, загора́живать что, огораживать, перегораживать, обгораживать, занимать мѣсто городьбою или заборомъ; ставить зáгородь или перегородку; || застанавливать, заслонять, прикрывать входъ или видъ куда-либо. **Заградúть, загражда́ть**, то же, но болѣе употр. въ знач. городить поперекъ чего-либо, ставить помѣху, препятствіе, не допускать. —**ся**, стрд. и возв. по смыслу рѣчи. *Надо загородиться отъ сосѣда. У насъ поля́ съ весны загораживаются, а по*

съемкѣ хлѣба разгораживаются. **Загора́живанье** ср. дл. **загороже́нье, загражде́нье** ср. ок., **за́городъ** м., **загоро́дка, загра́да** ж. об. дѣйст. по знач. гл. || *За́городъ, загоро́дка, загра́да,* **за́города** или **за́городь** ж. всякое загороженное мѣсто; || самая городьба, и́згородь, заборъ. || *За́городка* также перегородка, дощатая стѣнка. || *За́городъ ол.* задворокъ, зады́ селенія. *Въ чужой загороди скота не наплодишь. Ѣдетъ дядя изъ Новагорода, везетъ дѣтей три за́города.* [**За́городина** ж. загородь въ значеніи единицы. *пск. твер.* Опд.]. **Загра́дный,** оградный, къ заградѣ относящійся. **Загоро́дчикъ** [м.], **—чица** [ж.], **загра́дчикъ** [м.] кто загораживаетъ что-либо.

За́городный, находящійся за городомъ, внѣ города, близъ города лежащій. **За́городье** [ср.] загородное мѣсто, строенія, слобода, подгородье.

[**Загоро́дчикъ, —чица, за́городъ, за́городь, загороже́нье** см. *загородить*].

Загоро́къ см. *загорный.*

Загоро́нить, загора́нивать безлич. *касп.,* о морской водѣ, по близости устьевъ большихъ рѣкъ: стать, начать горонить, начать отзываться горечью.

Загоро́шить *кого словами,* забросать, закидать, озадачить.

[**Загору́ша** см. *загорѣть*].

[**Заго́рщина, заго́рье** см. *загорный*].

Загорѣть, загора́ть, смуглѣть отъ зноя, получать темную или красную кожу отъ солнечныхъ лучей, отъ жара и вѣтра. **—ся,** стать горѣть, воспламеняться, заниматься огнемъ; || обуяться страстями. *Дѣло загорѣло, закипѣло,* пошло быстро; *—сь,* началось. *Война загорается,* возгораетъ, начинается. *Лошадь загорѣлась,* вдругъ стала, отъ сытости и стоянки, запыхалась отъ внезапной скорой ѣзды, и стала не отъ усталости, а отъ внезапной натуги. *Одна бѣда не упасла, другая загорѣлась. Загорѣлась душа до винна́го ковша!* **Загора́нье** ср. длит. начало возгоранія, состояніе загорающаго. **Загорѣ́нье** ср. окнч. состояніе загорѣвшаго и **—ся. Загорѣлый,** посмуглѣвшій отъ зноя, загорѣвшій на солнцѣ. **Зага́ръ** м. [начало]. *При зага́рѣ войны́;* въ началѣ. || *Онъ померъ отъ зага́ру,* опился водки. || Огаръ, смуглость отъ зноя. [|| *Загарѣ,* пьяница; || мотъ. *пск.* || *Загарѣ ол.* Ак.], **зага́ра** об. *арх.* бойкій, удалый молодецъ, удалецъ. *Зага́ры, зага́ры,* **зага́рики** *мои! ол.* припѣвъ пѣсенный. **Зага́рный,** къ загару относящійся. *Зага́рный парень, пск. твр.* пропойный. || *Зага́рный,* [**зага́рливый, зага́рчивый**], склонный къ загару. **Загорѣлышъ, зага́рышъ** м., **загору́ша** об. загорѣлый человѣкъ. *Чернышъ, загарышъ, куда поѣхалъ? «Молчи, кручено, верчено, тамъ же будешь!»* чугунъ и глиняная корчага.

[**Загорю́ниться** см. *загореватъ*].

Загоска, загожка, загоженька ж. *олон.* загозка, загонька *пск. нвг.,* зе́гзица стар., зозу́ля *южн.,* кукушка, птица Cuculus europæus. [Ср. *загозка, загонька*].

Загости́ть, зага́щивать что, заверстывать гощеньемъ, проживаньемъ на хлѣбахъ безплатно. **—ся,** оставаться въ гостяхъ слишкомъ долго, гостить чрезмѣру; засиживаться, заживаться въ гостяхъ. **Зага́щиванье** [ср.] дл., **загощенье** [ср.] ок. дѣйст. по гл.

Загото́вить, заготовля́ть и заготавливать что, запасать, припасать, готовить впередъ, въ запасъ. **—ся,** быть заготовляему. || *Загото́виться въ путь,* приготовиться. **Заготавливанье** ср. длит., **заготовле́нье** ср. окнч., **заготовка** ж. об. дѣйст. по знач. гл. || *Заготовка* также предметъ, все, что заготовлено. **Заготовный, заготови́тельный** или **заготовочный,** къ заготовкѣ относящ. **Заготовщикъ** м., **—щица** ж., **заготови́тель** м., **—ница** ж. заготовляющій что-либо; также поставщикъ припасовъ.

Загоши́ть, загоша́ть что, *пск.* заготовлять, готовить, припасать; гошить, гоношить впередъ, загодя.

[**Загоще́нье** см. *загостить*].

Загреба́ть, загребля́ть что, загребать, захватывать; отымать, брать силою чужое, грабить. **Загребле́нье** ср. ок. дѣйст. по гл. **Загреба́(бу́)здать, загрести́ть,** то же; захватить много; забрать силою. **Загреба́чивый,** склонный къ захвату чужого.

[**Загра́да,**] **заградить,** [**загра́дный, загра́дчикъ,**] **заграждать,** [**загражд-**] см. *загородить.*

Загра́кать, загра́ять, закаркать, поднять крикъ, гов. о воронахъ, галкахъ ипр.

Заграни́ть, загра́нивать что, начинать, начать, стать гранить камень; зашлифо́вывать, заполиро́вывать, заглаживать грань. **—ся,** быть заграниваему. **Загра́нка** ж. об. дѣйст. по знач. гл. **Загра́нный,** за гранью находящійся.

[**Заграни́ца** ж. чужія страны, иноземныя государства. *Я васъ ждала, чтобы все распросить объ заграницѣ. Все это, вся эта заграница, и вся эта ваша Европа, все это одна фантазія.* Дост., Кгп.]. **Заграни́чный,** за границей находящійся или оттуда привезенный; иностранный, иноземный. **Заграни́чникъ** м., **—ница** ж. кто, скучая дома, шатается за границею; праздный посѣтитель чужихъ краевъ. **Заграни́чность** ж. состояніе, свойство всего заграничнаго. *Заграни́чность товара не порука въ доброть.*

[**Загра́нка, загра́нный** см. *заграничить*].

[**Загра́ять** см. *загракать*].

Загреба́ть; загре́сть и загрести́; однкр. **загребну́ть** что, сгребать, грести́ въ кучу, грести къ себѣ; захватывать чужое, загребля́ть. *Загреби молоченое зерно въ ворохъ. Загребъ денежки, да и пошолъ. Чужими руками жаръ загребать,* пользоваться чужими трудами. *Всякая рука къ себѣ загребаетъ. Въ одну руку всего не загребешь.* || *Загреба́ть, загрести,* начать грести весломъ; || *загреба́ть,* быть загребнымъ; сидѣть на первомъ, переднемъ веслѣ. **Загреба́ться, загрести́сь,** зарываться въ чомъ-либо сыпучемъ. || Быть загребаему, засыпа́ему, закрыва́ему. **Загреба́нье** ср. дл., **загребе́нье** ср. ок., **загрёбъ** м., **загрёбка** ж. об. дѣйст. по знач. гл. *Загребомъ брать,* гребкомъ, загребая; захватомъ. *Пить чай въ загребъ* шуточ. вм. въ накладку, не въ прикуску. [**Загрёбный,** загребленный, незаконно присвоенный. *Загребный выгонъ. арх.* Оп.]. [|| *Загрёбный.* Ак.], **загреба́льный, загребно́й,** къ загребанію, загребу относящійся. *Загребное весло,* первое, ближайшее къ кормѣ, или

первая пара веселъ, почему и гребецъ на такомъ веслѣ назыв. **загребны́мъ** с. м. || *Загребно́й*, [*загрёбный*. Ак.] *звѣрь арх.* ю́ровый, ко́жный, о морскомъ звѣрѣ, идущій юровомъ, кожей или стаей, загребающій, плывущій въ одну сторону. **За́греби** ж. мн. гре́би, лопасти гребного или мельничнаго колеса́. **Загреба́ла** м. кто все гребетъ въ свою пользу. **Загреба́лка** ж. гребокъ, грабли или иной снарядъ для загребанья; кочерга, свои пять пальцевъ ипр. **Загре́(рё)бчивый** или **загребу́щій, загре́(рё)бистый**, жадный грабитель, загребала. *У него глаза́ завидущи, руки загребу́щи.*

[**Загребётникъ, —ничать** см. *захребетный*].

[**За́греби, загре́(грё)бистый, загрёбка, загребн-** см. *загребать*].

Загребти́ться безлично *вост.* начать гребтиться. *Мнѣ что-то загребтилось*, стало заботно, безпокойно.

[**Загребу́щій, загре́(рё)бчивый, загрёбъ** см. *загребать*].

Загрези́ть, начать грезить, бредить; || задурить, пуститься въ нелегкую. || [Сдѣлать преступленіе. *забайкал.* Опд.]. **—ся**, грезить много, долго, засыться въ грезахъ.

Загреме́ть, начать гремѣть, шумно раздаваться; упасть со стукомъ, съ грохотомъ. **Загроми́ть** городъ, разгромить вовсе, засы́пать ядрами, бомбами.

Загрести́, [**загре́сть**] см. *загребать*.

Загри́вокъ [—вка] м. задняя часть шеи, подзатыльникъ, завбекъ (см. *загóрбокъ*). || Нижняя часть самой гривы, у холки; *загривокъ* нерѣдко виситъ особымъ клочкомъ. *По загривку перебираетъ.* **Загри́вчатый, загри́вочный, загри́вковый**, завойчатый, составленный или набранный изъ шкурокъ загривка.

Загро́бный, относящійся до будущей жизни, замогильный, посмертный.

Загрози́ть или **—ся** на кого, пригрозить кому-либо, начать грозиться.

[**Загрома́зживанье, загрома́зживать** см. *загромоздить*].

[**Загроми́ть** см. *загреметь*].

Загромозди́ть, загрома́зживать или **загромозжа́ть** что чѣмъ, занимать или застанавливать чѣмъ-либо громоздкимъ. **—ся**, возв. и стрд. по смыслу рѣчи. *Онъ такъ загромоздился, что и самъ не перелѣзетъ.* **Загрома́зживанье** ср. длит., **загроможде́нье** ср. окнч., **загро́мо́здка** ж. об. дѣйст. по гл. **Загромозднóй, загро́мо́здчивый**, громоздкій.

Загро́хать, начать грохать. **Загрохота́ть**, начать грохотать.

Загруби́ть, загрубіа́нить, начать грубить, стать грубіанить. **—ся**, забыться въ грубостяхъ, грубить безъ мѣры. **Загрубѣ́ть, загру́бнуть**, зачерствѣть, ожоснуть, сдѣлаться грубымъ, чорствымъ, суровымъ; закоснѣть, заматорѣть нравственно, закоснѣть въ чомъ-либо. **Загрубѣ́нье** ср. окн. состояніе по знач. гл. *Ручки призагрубли, позагрубли, попризагрубли.* **Загру́блый** или **загрубе́лый**, загрубѣвшій, заскорблый, заскорузлый, огрубѣвшій. **Загру́блость, загрубѣлость** ж. свойство загрубѣлаго. **Загрубáть, загрубѣ́ть**, грубнуть, твердѣть и пухнуть, гов. особ. о грудяхъ и вымени; **загрубáнье** *вымени*, **загру́блое** *вымя*, воспаленіе, опухоль и твердость, болѣзнь.

Загру́дѣть, засохнуть грудками, комками; слежаться комьями. || О дорóгѣ: сдѣлаться кóлоти, замерзнуть послѣ грязи колеями.

Загрузи́ть, загружа́ть что, перегружать, класть груза болѣе, чѣмъ должно, болѣе, чѣмъ лошадь или судно подымаетъ; о мѣстности: завалить, загромоздить, занять весь просторъ. **—ся**, возв. и стрд. по смыслу рѣчи. **Загруже́нье** ср. окнч., **загру́зка** ж. об. дѣйст. по знач. гл.

Загру́знуть или **загрузѣ́ть**, огру́знуть, погрузнуть, осѣсть, погрузиться, потонуть. **Загру́зокъ** [—зка] м. вещь или предметъ погрязшій, погрузшій, потонувшій. **Загря́знуть**, погрязнуть, засѣсть въ грязи, тинѣ; завязнуть или застрять.

Загрунтова́ть, загрунто́вывать что, грунтовать, покрывать краскою въ первый разъ, крыть подъ краску. **—ся**, быть загрунтовываему; иногда въ знч. взв., ипр. начальникъ судна говоритъ: *я загрунтовался, мы загрунтовались.* **Загрунто́вываньe** [ср.] длит., **загрунтова́нье** [ср.] окнч., **загрунто́вка** ж. об. дѣйст. по гл.

Загрусти́ть, начать грустить, закручиниться, встосковаться. **—ся**, предаться вовсе грусти, впасть въ безотрадную печаль, изнуриться тоскою, затосковаться, закручиниться.

Загры́зть, загрыза́ть кого, заѣдать, заку́сывать, кусать или грызть кого-либо до смерти. *Совысть безъ зубовъ, а загрызетъ.* **—ся**, загрызать другъ друга; || быть загрызаему. **Загрыза́нье** ср. длит., **загрызе́нье** ср. окнч., **загры́зъ** м., **загры́зка** ж. об. дѣйст. по знач. гл.; послѣднія два выраженія также означаютъ накýсъ, закусъ, слѣды зубовъ на чомъ-либо, напр. на грошѣ, для замѣтки жеребья. **Загры́зчивый** *песъ*, загрызающій до смерти, не покидающій слабѣйшаго врага живымъ.

Загрѣ́ва ж. *арх.* жáркое вёдро, зной, солнопёка; пора сильныхъ жаровъ. **Загрѣ́вный**, къ загрѣву относящійся. **Загрѣ́вка** ж. щурёнокъ, щучка, которая въ жаркіе дни трется у береговъ.

Загря́дка ж. *моск.* закранна, доска, жердь на краю верха русской печи, въ видѣ поро́жка, за который хватаются рукою; за́дорга.

Загрязни́ть, загрязня́ть что, грязнить, марать грязью, нечистотою. **—ся**, возв., взм. и стрд. по смыслу рѣчи. **Загрязне́нье** ср. окнч. дѣйст. по знач. гл. **Загрязнѣ́ть**, грязнѣть до конца, загрязниться въ стрд. знач.

[**Загря́знуть** см. *загрузнуть*].

[**Загрязнѣ́ть, загрязня́ть** см. *загрязнить*].

[***Загу́ба** см. *загубить*].

[**Загу́бина** см. *загубный*].

Загуби́ть, загубля́ть кого, что, *смл.* сгублять, погублять, убивать, лишать жизни. || *Вор. кур.* терять, не знать гдѣ найти, лишаться чего-либо. *Потерять человѣка*, говорится также въ смыслѣ погубить, *загубить его.* **—ся**, возв. и стрд. по смыслу рѣчи. **Загубле́нье** ср. окнч., **загу́бъ загу́ба** ж. дѣйст. по знач. гл.

Загу́бный *табакъ*, или **загу́бина** ж., жвачка табачная, табакъ за́щеку; || ***загубина**, все, что недосказано, подразумѣваемое, всякая сдержанная рѣчь.

[**Загу́бъ** см. *загубить*].

Загугни́вѣть, загугня́вѣть, начать гугни́вѣть или гугня́вѣть.

Загуда́ть *смб. пен.* обвѣтрѣть. *Губы загуда́ли,* обвѣтрѣли отъ солнца и вѣтра. **Загуда́нье** ср. окнч. состояніе по знач. гл.

Загуди́ть, загусти́, начать гудить, нескладно драть смычкомъ. **Загуде́ть,** стать издавать гудъ, гулъ, урчать или гудѣть.

Загу́зокъ [—зка] м. *орл.* одинъ изъ двухъ боковыхъ скатовъ кровли, крытой шатромъ, т. е. на четыре ската (?). [**Загу́застый,** запестоватый, толстый, тѣльной, полный, говорится большею частью про дѣвокъ и бабъ. *арх.* Опд.].

Загу́кать, *южн.* **загука́ть,** начать гукать, кричать, звать, аукать.

Загуля́ть, загу́ливать, начинать гулять, начать шататься и пьянствовать, или предаваться гульбѣ вовсе; запить запоемъ. *Онъ временемъ загуливаетъ,* погуливаетъ, пьянствуетъ понемногу. *За́пили трятички (заплатки), загуляли лоскутки!* || *Загуливайте къ намъ,* заходите, заѣзжайте, посѣтите насъ. || *Загулять болѣзнь свою, горе,* позабыть гуляя, т. е. прохаживаясь или запивая. **—ся,** гулять или прогуливаться слишкомъ долго, отлучаться изъ дому на́долго; залѣпиться, гулять или быть праднымъ долѣе, чѣмъ бы должно; запьянствоваться, гулять, пить и шататься слишкомъ много. *Гулять, гуляй, да не загуливайся!* **Загу́ливанье** ср. длит., **загуля́нье** ср. окнч., **загу́лъ** м., **загу́лка** ж. об. дѣйст. по знач. гл. *Онъ въ загулъ,* въ запоѣ, пьетъ нынѣ сплошь. || *Загу́ливанье мскв.* празднованье, попойки съ масляничнаго четверга, канунъ трехденной гульбы, погулки. **Загу́льный,** къ загулу относящійся. *Онъ человѣкъ загульный и забубенный,* гуляка. **Загу́льливый, загу́льчивый,** охочій загуливать, —ся, т. е. запойный; || забывающій дѣло изъ-за прогулокъ и гулянья. **Загулёна** об. гулена, кто много гуляетъ, загуливается. **Загу́лки** м. мн. начало гулянокъ или погулокъ.

Загумённый, находящійся за гумномъ, позади его, на конопляникѣ, или въ полѣ, внѣ усада. **Загуме́нщикъ** м., **—щица** ж. лѣнтяй, шатунъ, кто отъ работы лытаетъ, огуряется, прячется, спитъ за гумномъ; || волокита. **Загуме́нье** ср., **загуме́нникъ, загумёнокъ** [—нка] м., **загу́мокъ** [—мка] м. или **загу́мки** мн. мѣсто за гумнами; задворки; загуменныя полбски.

Загу́нить, загу́нуть (отъ гл. *гудѣть?*) *кур. пск. смб.,* говорятъ о боли, утишиться, уняться, затихнуть, загдо́хнуть, онѣмѣть, одеревенѣть; о ребенкѣ: затихнуть, успокоиться, угомониться, уснуть.

[**Загу́снуть, загу́ста** см. *загустить*].

[**Загусти́** см. *загуди́ть*].

Загу́стинъ? м. *прс.* оборванецъ, дурно одѣтый.

Загусти́ть, загущу́ть что, подбалтывать чѣмъ-либо, подсыпать, подмѣшивать въ жидкость, для густоты. **Загусте́ть, загу́снуть,** погустѣть, сгустѣть, сгусти́ться, сдѣлаться густымъ; крутымъ. **Загусте́нье** ср. длит., **загу́стка** ж. об. состоянье по знач. гл. **Загусте́лый,** загустѣвшій. **Загусте́лость** ж. состоянье загустѣлаго. **Загу́ста** ж. *нвг.* заваруха, крутая саламата, густая болтушка, горячій кисель, гуща; каша изъ ржаной муки́, къ завтраку, съ молокомъ и съ масломъ, а въ постъ съ медомъ. || Мѣсиво для телятъ, мучное пойло, болтушка.

Загусте́ть *арх.* загнить, заплеснѣть. См. *гусеница.*

Загуто́рить, заговорить, стать говорить или начать сказывать. **—ся,** заговориться, заболтаться, забесѣдоваться, забаяться. **Загуто́рка** ж. начало говора или разговора, пріемъ, какъ кто-либо начинаетъ говорить. *У него загуто́рка не хороша, вытливаетъ голосомъ, словно баранъ, а тамъ и скажетъ.*

[**Загущу́ть** см. *загустить*].

Загырчу́ть бѣлорус. [?] и малор. *пск. вор.* заворчать, какъ собака.

[**Зада́бриванье, зада́бривать** см. *задобрить*].

[**Задав-, задава́ть** см. *задать*].

Задави́ть, задавля́ть и **зада́вливать** кого, давить или жать до конца, до смерти; задушать, удавлять, давить веревкою до смерти. **—ся,** возв. и стрд. по смыслу рѣчи. *Ни задавиться, ни зарѣзаться нечьимъ. Ни передъ чьимъ перекреститься, ни чьимъ задавиться!* **Зада́вливанье** ср. дл., **задавле́нье** ср. ок., **зада́въ** м., **зада́вка** ж. об. дѣйст. по знач. гл. **Зада́вочный, зада́вковый,** къ задавкѣ относящійся. **Зада́вленникъ** м., **—ница** ж. трупъ задавленнаго, удавленникъ. **Зада́вленина** ж. удавленина, мясо задавленной скотины, дичи.

Зада́кать, начать д(т)акать, придакивать, поддакивать. **—ся,** забыться дакая, такая, поддакивать доне́льзя.

[**Зада́лбливанье, зада́лбливать** см. *задолбить*].

[**Зада́нье** см. *задать*].

[**Зада́рга** ж. загрядка, жордочка на краю русской печи, за которую хватаются, когда лѣзутъ на печь. *тул.* Оп.].

Задари́ть, зада́ривать кого, дарить много, заваливать подарками; || подкупать, ослѣплять дарами. **Зада́риваться,** быть задариваему. **Зада́риванье** ср. длт., **задаре́нье** ср. окн. дѣйст. по гл. **Зада́рный,** къ задаренью относящійся. **Зада́рчивый,** охотно задаряющій. **Зада́ромъ, за́даромъ,** *прм.* **за́дарово** [нар.] даромъ, попрасну, безвинно; безплатно, низачто; за́дешево, заничто. *Сивому мерину смолоду цѣны не было, а подъ старость отдали задаромъ татарамъ.* **Задарма́** нар. *южн. рлз.* попрасну, безвинно, низа́что, нипро́что.

Зада́ть, задава́ть что, давать впередъ, въ зачотъ чего-либо; дать задатокъ, дать на́руку; предлагать кому-либо что-либо для разгадки, для выученья, рѣшенья, какъ вопросъ, урокъ пр. *Бурлаку задатки лакомы: кто больше задастъ, къ тому и идетъ. Задамъ я тебѣ задачу, загадку. Конямъ задаютъ сѣна по три раза на день. Задать тонъ,* подать голосъ, ноту или звукъ, которому прочіе должны слѣдовать. *Задалъ же я порядочный конецъ,* прошолся или проѣздился. *Задать кому гбпку, острастку,* пожурить, строго выговорить. *Задать кому встрепку,* побить кого-либо. *Дозада́ть, призадать къ уроку,* прибавить. *Позадай имъ уроки, перезадай снова.* **—ся:** *онъ задался ему,* пошолъ къ нему въ кабалу; встарь, въ крѣпость. *Средина стѣны задалась,* завалилась, устушила назадъ. *Ты задался вправо,* сбился съ доро́ги. *Задаться въ дѣленіи,* найти одну изъ цыфръ частнаго; смекнуть, сколько

разъ одно число содержится въ другомъ. *Ты невѣрно задался* говр. также о всякомъ ошибочномъ расчотѣ впередъ. *Задаются задатки, уроки,* бываютъ задаваемы, ихъ задаютъ. *Тянись да прямись, а въ бокъ не задавайся.* [**Зада́ться** *какимъ-либо вопросомъ,* углубиться въ него, постояшо о немъ думать]. || Безлч. счастливиться, удаваться, случаться. *Всяко задается: ину пору много наловишь, ину пору ничего. Знать, не задалось ему, проигрался,* несчастье. || *Задаться за князя, за короля* стар. идти въ подданство. *Стына позадалась во дворъ,* подалась, покачнулась. **Задава́нье** [ср.] длит., **зада́нье** [ср.] окн., **зада́ча** ж. об. дѣйст. по гл. || *Задача* также все, что задано или что задается: вопросъ для рѣшенья, загадка, урокъ; успѣхъ, удача, счастье; дача корма скоту, сколько дается за одинъ разъ ипр. *Пить задачки забайкальск.* пріемы зелья, лѣкарства. [|| *Зада́нье,* задача; условіе задачи; урокъ]. **Задава́тель** м., **—ница** ж. кто задаетъ что-либо, задавалъ часто. **Зада́тель** [м.], **—ница** [ж.] кто задалъ что-либо, говоря объ одномъ разѣ. **Зада́токъ** [—тка] м. деньги, получаемыя при продажѣ или пріемкѣ заказа впередъ, въ обезпеченье; деньги на́руку, заданныя впередъ, передовыя. *Это одинъ только задатокъ, а дѣло впереди!* угроза. *Лишь бы мѣрку снять, да задатокъ взять! Наше время—задатки будущности.* **Зада́точный,** къ задатку относящійся. **Зада́тчикъ** [м.], **—чица** [ж.] задаватель, задающій что-либо; давшій задатокъ, внесшій впередъ задаточныя деньги. **Зада́тчиковъ, —чицынъ,** ему либо ей принадлежащій. **Зада́чный,** къ задачѣ относящійся; загадочный; ставящій въ тупикъ. **Зада́чливый,** успѣшный, счастливый, удачный, особ. о времени. *И нѣвпору, кажись, пришолъ вчера, а задачливо: все сдѣлалъ!* **Зада́чить** кого (болѣе употрб. съ прд. *о, объ),* ставить въ недоумѣнье, въ тупикъ, озадачивать. *Не задачь его: по первому слову оробѣетъ.*

Задве́рный, за дверьми находящійся. **Задве́рникъ** м. человѣкъ, который сидитъ или стоитъ за дверьми. **Задве́рье** ср. уголокъ, мѣсто за дверьми, съ внѣшней стороны двери. *Ему по задверью лобъ набили,* онъ охотникъ подслушивать.

Задви́гать что, начать дви́гать, стать возить, волочить, таскать взадъ и впередъ. **—ся,** начать дви́гаться, стать шевелиться. **Задвига́ть, задви́нуть** что, засовывать, двигать во что-либо, за что-либо или укрѣплять, запирать что-либо, двигая запоръ или засовъ. *Задвинь ящикъ въ столъ. Задвинь столъ за двери. Затвори дверь, да задвинь ее столомъ.* **—ся,** возв. и стрд. по смыслу рѣчи. **Задвига́нье** ср. длит., **задви́нутіе** см. однкр., **задви́гъ** м., **задви́жка** ж. об. дѣйст. по знач. гл. || *Задви́жка* также разнаго устройства брусокъ, полоса, для задвиганья, запиранья дверей, окна́, ставня, крышки ипр., запоръ, засовъ, *кстр.* **задвига́лка** [ж.]. **Задвижно́й** *ящикъ,* задвигаемый, для задвижки устроенный. **Задви́жечный, задви́жковый,** къ задвижкѣ или засову относящ., придлжщ. **Задви́щатый,** снабженный задвижками. **Задвига́ла** об. кто задвигаетъ что-либо по обязанности.

Задво́рный, находящійся за дворомъ, позадь двора. *Задво́рная изба сиб.* избенка на дворѣ, въ концѣ двора, для молодого скота, для стирки, для посидѣлокъ ипр. *Въ кстр.* задворная или падворная изба назыв. заднею, скотною или зимницей, туда переходятъ на зиму, чтобы передняя изба не прѣла. *Задво́рный челов.* стар. дворовый, жившій на барскомъ задво́ркѣ. **За́дворокъ** [—рка, м.] *твр. нвг.,* **задво́рокъ** [—рка] м. *орл. смл.,* **задво́рка** ж. *ярс. твр.,* **задво́ренка, задво́рица, за́дво́рня** ж. *арх.,* **задво́рье** ср. *пск. влд. прм.,* [**задворьё** ср. *перм.* Опд.], **за́дворы** *пск.,* **задво́рни** м. мн. задній, скотный дворъ, хлѣва́ подъ общимъ навѣсомъ; зады́ дворовъ, мѣсто за дворами, гдѣ гу́мна ипр. *Задворокъ въ орл.* городится насупротивъ избы, черезъ улицу, а *въ смл.* это задній дворъ съ хлѣвами, закутами. || *Задво́рня арх.* задняя, послѣдняя улица въ деревнѣ, построенной въ нѣсколько порядковъ. || *Задво́рье сиб.* крытый или глухой навѣсъ или дворъ, пригороженный на задахъ для скота. *Онъ по задворью* или *по задворкамъ шатается,* забавляется, волочится, не работаетъ, укрывается. *По задворьямъ* (или *у васъ, въ лѣсу) дрова рубятъ, а по деревнѣ* (или *къ намъ, въ городѣ) щепа летитъ. Счастье* **задвори́ло** *ему,* повезло, попалъ. *Молодымъ надо* **задвори́ться** *твр.* обзавестись дворомъ. **Задво́рничать** *арх.* жить не дома, ходить по дворамъ, по гостямъ, шататься. **Задворя́ниться,** заспесниться.

Задвошѝть, стать двошить, вонять, протухнуть, стать портиться. **Задвохну́ться** *кур. тмб.* задохнуться; || стать задхлымъ.

Задебе́лѣть, начать плотнѣть, толстѣть, жирѣть.

[**Задёва, задёвочн-,**] **задёвъ,** [**задёвы**] см. *задѣть.*

Задегтя́рить, стать промышлять спдкою дегтя или торговлей имъ. **Задеготи́ть** что, засмолить дегтемъ, покрыть имъ. **—ся,** замараться въ дегтю.

[**Задежи́ть** см. *задѣть*].

[**Задербеде́нить** см. *задребеденить*].

Задёргать, задёргивать, стать дергать; || дергая безпрестанно, испортить. *Рыбка опять задергала наживку! Судороги задергали ногу. Лошадь задергана,* испорчена безтолковымъ дерганьемъ вожжей, не слушается. || *Задёргивать,* **задёрнуть** что, покрывать, закрывать занавѣсомъ, покрышкою изъ ткани. Поднятую занавѣску *опускаютъ,* а ходящую по пруту, на кольцахъ, *задергиваютъ. Небо задернуло,* стало пасмурно. *Онъ ухомъ задернулъ,* т. е. не хочетъ слышать. [|| *Задёрнуть* безл. заставить крѣпко заснуть. *Ночесь портна караулила, пришла домой, легла спать, да такъ задёрнуло, что до полудня спала. арханг.* Опд.]. **Задёргаться,** начать дергаться; извести себя дергаясь. *Живчикъ задергался. Собака задергалась было на цѣпи.* **Задёрнуться,** быть закрываему, задергиваему занавѣсомъ; || покрывать имъ себя, задергивать его передъ собою. **Задёргиваться** возв. и стрд. по смыслу рѣчи. **Задёргиваньe** ср. длит., **задёрганье** ср. окнч. дѣйст. по гл. **Задёржка** ж. дѣйст. по гл. *задёргивать, задёргать и задёрнуть;* || самый предметъ, занавѣсъ, завѣска, которая ходитъ по снуру или по пруту. **Задёржковый,** къ задержкѣ отнсщ. **Задержно́й,** устроенный для задёржки. *То подъемная занавѣсь, а это* **задёржна́я.**

Задеревенѣть, одеревенѣть, обратиться въ дерево, въ древесину, или уподобиться ей. **Задеревенѣлый**, задеревенѣвшій.

Задержа́ть, задéрживать что, кого, у(при,про)держивать, останавливать, не пускать, не давать воли, свободы, ходу; || мѣшать, быть помѣхой, замедлять; || не отдавать чего-либо, не выдавать; || брать подъ караулъ, подъ присмотръ. *Ломки задержали меня въ дорогѣ. Мелководье задерживаетъ сплавы. Онъ не помогаетъ, а лишь задерживаетъ работу. Письма задерживаютъ иногда на почтѣ. Ты что задержалъ книгу, не отправилъ? Полиція задержала подозрительнаго человѣка.* || *Я задержалъ за васъ сто рублей*, издержалъ за васъ, на вашъ счотъ. **—ся** стрд. и взв. по смыслу рѣчи. **Задéрживанье** [ср.] дл., **задержа́нье** [ср.] ок., **за́держъ** м., **за́держь, задéржка**, [**задёржка**. *нвг.*] ж. об. дѣйст. по глаг. *Безъ за́держу вѣку не проскачешь. Задержка въ товарѣ*, плохой сбытъ. *Задержанье, задержка имущества, товара*, взятіе подъ надзоръ властями. **За́держи** ж. мн. помѣха, препятствія. *Неводъ по задержамъ (за́стругамъ) не проходитъ.* **Задержно́й, задéржный**, служащій къ задержанью. **Задéржливый, задéржковатый**, часто задерживающій. **Задéржаникъ, задéржанецъ** [—нца] м., **—ница** ж. задержанный подъ стражей, взятый подъ караулъ, заключеникъ, узникъ.

[1. Задёржка см. *задержать*].

[2. **Задéржка, задёржка, задéржковатый** см. *задержать*].

[**Задёржковый** см. *задержать*].

[**Задéржливый**, 1. **задержно́й** см. *задержать*].

[2. Задержно́й см. *задержать*].

[**Задéржный, за́держъ, за́держь** см. *задержать*].

Задери́ха, [**задёришка**] см. *задрать*.

[**Задерни́ть, задерно́вѣть** см. *задерньть*].

[**Задёрнуть** см. *задергать*].

Задернѣть, задерно́вѣть, порости густой муравой, степною мелкою травкой, обратиться въ дернъ, залужа́ть; *на югѣ*, заковы́лѣть; запереле́жѣть, залечь, загло́хнуть; особ. говорится о пашнѣ, покидаемой подъ за́лежь, которая въ первые годы поростаетъ сурѣпицею и др. сорными травами, а дернѣетъ черезъ 8—10 лѣтъ. *Всякая могила задерньетъ. Земля на могилѣ задерньетъ, а худой славы не покроетъ.* **Задернѣ́лый**, задернѣвшій. **Задерни́ть** что, заростить дерномъ. *Эту землю не скоро задернишь, развѣ задерньетъ она лѣтъ въ восемь.*

[**Задёръ** см. *задрать*].

Задешеви́ть, стать продавать что-либо дешево; || стать дешево давать за что-либо. **Задешевѣ́ть**, о товарѣ, начать дешеветь, становиться дешевымъ. **За́дешево** [нар.] очень, весьма дешево, сходно, задаромъ, нипочомъ. *Купи́ за́дорого, продай за́дешево.*

Задиви́ть кого, удивить, заставить дивиться; || на кого: задивиться, дивиться, дивоваться кому или чему-либо. *На насъ не задиви, то ли ещо увидишь!* **Задиви́ться** или **задивова́ться** чему или на что, начать, стать дивиться.

Задикообра́зить, зачуди́ть, запрока́зить. **Задикова́ть** *прм. сиб.* начать съ ума сходить, сумасбродить.

Зади́на, зади́нка см. *задъ*.

[**Задир-, задира́ть, задира́ть, задира́ть** см. *задрать*].

[**Зади́стый** см. *задъ*].

Задичи́ть, начать дичить, стать нести чушь, гиль; начать пѣть невѣрно, зафальшить. **—ся**, начать дичиться, бояться людей, робѣть, прятаться. **Задича́ть**, сдѣлаться дикимъ; о человѣкѣ, лишиться образованія, или отвыкнуть отъ людей; о животномъ, одичать; о землѣ, лишась удобренія и призора, впасть въ дикое состояніе. **Задича́лый**, задичавшій, одичавшій.

[**Задки́, задко́вый** см. *задъ*].

Задли́ть, задля́ть что или чѣмъ, замедлить, замѣшкать, проволочить время. *Ты задлилъ уплатою долга.* **Задли́ться** *смб.* замѣшкаться, замедлиться гдѣ-либо, забавиться, пробыть. || О событіи или о времени, начать длиться, зачаться; затянуться, проволочиться. *Представленіе задлилось далеко за полночь. Ты гдѣ задлился? Дѣло задляется пустыми обрядами.* **Задлинѣ́ться**, растилаться передъ глазами, развертываться вдоль, въ длину. *Задлинилась передъ нами безконечная прбсадь по дорогѣ.* [См. *задолить, за́долго*].

Задми́ть *свѣчу твр.* задуть, загасить; || *задмить огня*, вздуть.

[**Задневá́ть** см. *задньть*].

[**Заднео-, заднеп-, за́дник-,**] **за́дни́къ**, [**задни́ть,**] **за́дница**, [**за́дничн-,**] **за́днiй**, [**заднов-**] см. *задъ*.

Заднѣ́ть, задня́ть безлич. разсвѣтать, ободнять, зау́тр(ен)ѣть. *Ужъ разсвѣло, совсѣмъ задни́ло.* **Задневá́ть** гдѣ, остаться на день, пробыть гдѣ-либо день; стать править дневку. *Думали только переночевать, да вотъ и задневали*, т. е. насъ захватилъ день. *Пошолъ на часокъ, да задневалъ*, засидѣлся либо остался вынужденно. || Начать дневать, дежурить. *Я задневалъ вчера съ восьми часовъ, а вотъ нынь и въ десятомъ нѣтъ смѣны.*

[**Заднюха, заднюшка** см. *задъ*].

[**Задня́ть** см. *задньть*].

[**Задо́бный**, милый, любезный. *ряз.* Опд.].

Задо́брить, задобря́ть или **зада́бривать** или **задо́бривать** кого, заискивать у кого-либо, стараться расположить кого-либо въ свою пользу лестью, похлебствомъ, услугами ипр. **—ся**, быть задабриваему. **Зада́бриванье** ср. длит., **задобре́нье**, [**задо́бренье**] ср. окнч. дѣйст. по знач. гл. **За́добро** нар. за-добра-ума, загодя, во́время, пока не поздно, до-грѣха. *Отойди ты отъ меня за́добро!*

[**Задо́вка** см. *задъ*].

За́доволь нар. довольно, достаточно; вволю. *Всего было за́доволь.*

Задожди́ть, стать дождить; || *залить* дождемъ. *Поля́ задожди́ло вовсе.* **Задожди́вѣть** *вят.* быть застигнуту дождемъ, зайти или заѣхать куда-либо отъ дождя.

[**Задо́къ** см. *задъ*].

Задолби́ть, зада́лбливать что, начать долбить. || Затвéрживать наизусть. || *Задолбилъ свое*, [началъ твердить, говорить] одно и то же. **—ся**, забываться долбя, засиживаться за этой работой. **Зада́лбливанье** ср. дл., **задолбле́нье** [ср.] окнч., **задо́лбка** ж. об. дѣйст. по знач. гл.

За́долго *до чего*, нар. много времени передъ чѣмъ-либо, считая годами, днями и часами, по смыслу рѣчи. **Задолжа́ть** *влт. прм.* замѣшкаться, задлиться, долго пробыть гдѣ-либо. **Задо́лжить** что, *влд.* положить, врубить или забить брусокъ вдоль, продольно, въ длину, по длинѣ. [Ср. *задлить*].

1 Задолжа́ть, быть должнымъ, войти въ долги́, взять что-либо въ долгъ; **—ся**, задолжать много, многимъ. *Плакавши не заплати́ть, а смѣхомъ не задолжа́ть.* **Задолжа́лый**, задолжавшій. **Задолжи́ть** кого чѣмъ, *сиб.* связать долгомъ, дать кому-либо въ долгъ, сдѣлать кого-либо должникомъ своимъ. **Задо́лжить** *на сотню рабочихъ сиб.* нанять, приставить, употребить. **Задолжи́ться** кому, чѣмъ, *сиб.* задолжать, стать должникомъ, взять въ долгъ.

[2. Задолжа́ть, 1. **задо́лжить** см. *задолго*].

[2. Задо́лжить, **задолжи́ть, задолжи́ться** см. 1. *задолжать*].

Задо́лить или **—ся** гдѣ, *прс. влд.* замѣшкать, замедлить чѣмъ-либо, задержать, —ся. [См. *задлить, задолго*].

[**Задо́ра** см. *задрать*].

[**За́дорга** см. *задоро́жный*].

Задо́рина, [задо́ринка], задо́рить, —ся, [**задо́ришка, задо́рлив-, задо́рн-**] см. *задрать*.

[**За́дорога** см. *задорожный*].

Задорожа́ть, вздорожать или подорожать, становиться дороже. **Задорожи́ться**, стать дорожиться или запрашивать дорого. **За́дорого** нар. дорого, весьма недешево; противоп. *за́дешево. У тонкой пряжи и нить за́дорого.*

[**За́дорожина** см. *задорожный*].

[**Задорожи́ться** см. *задорожать*].

Задоро́жный, лежащій за дорого́ю, т. е. по другую сторону доро́ги, или внѣ самой дорожной полосы́, по бокамъ, по окраинамъ ея. **За́дорога, за́дорга** ж. *пск. твр.* полоса по обѣ стороны доро́ги. *Отдохнули, да съ часокъ попасли лошадокъ по за́дорогѣ.* || *Кал. нижг. пен.* загря́дка, грядочка, *кал.* **за́дрышко** ср., жердь или доска по окраинѣ или по ребру русской печи. *Берись за за́дорогу, да лѣзь на печь!* || *За́дорога арх. сиб.* часть пода русской печи, по обѣ стороны чела, по бокамъ срединной полосы́, *доро́ги. Ставь горшки на за́дорогу, чтобъ не мѣшали.* || *пск.* заборъ? || запятки. *Трясись, какъ судорога на за́дорогѣ!* на запяткахъ. **Задоро́жка** ж. *сиб.* поперечная стѣнка въ русской печи, которая отдѣляетъ подъ отъ шестка и въ которой проемъ для устья. **За́дорожина** ж. *твр. пск.* за́дорога, придорожная полоса.

[**Задо́ръ** см. *задрать*].

[**Задо́хле́цъ, задо́хлый, задо́хну́ться, задо́хъ** см. *задыхать*].

Задразни́ть, начать дразнить; || дразнить до-не́льзя, дразня доводить до крайности. **Задра́знивать** кого, начинать дразнить. **Задра́зниванье** ср. длит., **задразне́нье** ср. окнч. дѣйствіе по значенію гл.

Задра́ить, задра́ивать что, морс. затягивать или завязывать веревкою туго, круто, посредствомъ клина, завертки или драйка́.

Задра́ть, задира́ть, заді́рывать что, начать драть; зацѣплять и рвать; залуплять, вздымать съ конца, съ краю, загибать кверху. || Привязываться, приставать къ кому-либо, вздорить, быть зачинщикомъ ссоры. || Драть до конца, до смерти. *Не задирай заусеницы. Тупой скобель задираетъ. Экой буянъ, всѣхъ задираетъ! Лежитъ день деньской, задравъ но́гн. Медвѣдь задралъ корову* (волкъ *зарѣзалъ*). *Задралъ горло съ утра! Молодъ былъ, всѣхъ заді́рывалъ.* **Задёрши** (*пск.* задравъ) *бересту, додирай.* **—ся**, взв., взм. и стрд. по смыслу рѣчи. *Нельзя строгать дерево, сыро, задирается. Опять задрались пѣтухи*, начали драться. *Кора задрала́сь. Драчуны задираются до полусмерти. Для прищепу, кора взрѣзывается и немного задирается.* **Задира́нье** ср. длит., **за́дра́нье** ср. окнч., **заді́ръ, задёръ, задо́ръ** м., **заді́рка** ж. об. дѣйст. по знач. гл. *Его задоръ беретъ*, соревнованье, зависть. *Не лѣзь въ задоръ*, не горячись, помни себя. *Задирка деретъ дырку. Задоръ прорѣху рветъ. Задоръ беретъ, да мочи нѣтъ. Задору много (задоръ беретъ), да силы нѣтъ. Задоръ силы не спрашиваетъ. Задоръ того не знаетъ, что мочи нѣтъ.* || *Задо́ръ* также вздорливость, упрямство, самонадѣянность; досада на сопротивленье; вспыльчивая, безразсудная предпріимчивость. || *Задоръ, заді́рка* также задраное мѣсто на чомъ-либо, заноза на деревѣ, **задо́ра, задо́рина** [ж.] зацѣпа, зацѣпина, защепа́, за́струга. *Тутъ ни сучка, ни* **задо́ринки**, *все гладко.* || *Задо́ра* об. также **задо́ришка, заді́ра, задери́ха** об. *прм.*, **задёришка** об. *тмб.*, **задо́рникъ** м., **заді́рщикъ** м., **задо́рница, заді́рщица** ж. кто задираетъ, зачинщикъ ссоръ и дракъ; *человѣкъ* **заді́рный, задо́рный, заді́рчивый, задо́рливый**, буянъ, забіяка, неспокойный, сварливый, искатель ссоръ. *Одинъ задериха, другой неуступи́ха. Первая (чарка) задериха, другая неуступи́ха.* **Задо́ренъ**, *да безсиленъ, свинья братъ.* || *Задо́рный сиб.* иногда въ добромъ знч. ретивый, рьяный, ревностный, работящій; || о дѣлѣ, заманчивое, вызывающее. *Игра задорна. Жеребей задорное дѣло. Не по́рно* (не красиво), *да задорно. Ружьишко незадо́рное*, неважное, не завидное. **Заді́рность, задо́рность, заді́рчивость, задо́рливость** ж. свойство, принадлежность задорнаго человѣка. **Задо́рить** кого, раззадоривать, подзадо́ривать, побуждать къ задору, подстрекать. *Не задоръ его, онъ и такъ на́-стыну лѣзетъ.* **Задо́риться**, приходить въ задоръ, пѣтушиться, порохтиться, порываться не по силамъ. **За́дрань** ж. скотина, задраная медвѣдемъ. || *пск.* кто задираетъ носъ.

Задре(задер)беде́нить, заговорить вздоръ, запести чепуху.

Задребезжа́ть, начать, стать дребезжать.

Задрема́ть, начать дремать, засыпа́ть.

Задре́(и́,и́)пать *одежду юж.* затаскать по грязи, измарать и изорвать, отдѣлать; **—ся**, замараться, загваздаться. **Задрёпа** [об.], **задрепа́нецъ** [—нца, м.] замарашка, грязнуха, чумичка. || *Задрепанцами* зовутъ чумаковъ, воловьихъ погонщиковъ, у которыхъ одежда въ дегтю.

Задресви́ть *дорогу*, усыпать дресвой и утолочь. **—ся**, быть усыпану дресвой и укатану. **Задресве́ть** или **задресвя́нѣть**, стать дресвой; || зачерствѣть, окрѣпнуть, какъ укатанная дресва.

Задри́ганый, подмочившій подолъ одежды. *кур.* Опд.].

[**Задри́пать** см. *задрепать*].

Задроби́ть, зачастить, пустить дробь. *Соловушка задробилъ. Плясунъ задробилъ ногами.*

Задрожа́ть, начать дрожать.

Задрочи́ть, —**ся**, начать дрочить что-либо; стать дрочиться.

Задружи́ть кого, задобрить, расположить чѣмъ-либо въ свою пользу; || кому, стать дружить, держать чью-либо руку. **Задружи́ться** съ кѣмъ, начать дружиться, подружиться. **Задру́жка** м. поддру́жій, помощникъ дружки на свадьбѣ.

[**Задры́гать** *ногами*, начать дрыгать, судорожно шевелить ногами. *Онъ, какъ тараканъ, задрыгалъ ногами*].

[**Задры́хать**, начать спать. *пск. твер.* Опд.].

[**За́дрышко** см. *задорожный*].

Задрю́чить кого, убить дрючьемъ до смерти. *Задрючили волка.*

Задряблѣ́ть, **задря́бнуть**, начать дрябнуть; одряблѣть вовсе.

Задрябѣ́ть, задребезжать. *(Дробь, дрожь, дрябь, дребезъ*, односем. [!]).

Задряга́ть или **задряга́ться**, начать дрягать или дрягаться. || *Задрягаться* также замаяться дрягая.

Задряни́ть, засорить. *Строгалъ себѣ батожокъ, да всю избу задрянилъ.* —**ся**, засориться.

[**Задря́пать** см. *задрепать*].

Задря́хнуть, **задряхлѣ́ть**, одряхлѣть, стать вовсе дряхлымъ.

Задуби́ть, **задубля́ть** *ниж.* продубить, выдубить. **Задублёный** *полушубокъ*. **Задубѣ́ть**, затвердѣть, окрѣпнуть. **Заду́бье** [ср.] *ол.* желвакъ, опухоль, пухота.

Задува́нить кого, обдувапить, об(за)дѣлить при дѣлежѣ добычи.

[**Задув-**, **задува́ть** см. *задуть*].

Задуди́ть, начать дудить, заиграть на дудѣ, затрубить. —**ся**, дудить до изнеможенія или забывшись дудить слишкомъ долго.

Заду́лина см. *задуть*.

Заду́мать, **заду́мывать** что, замышлять, затѣвать, придумать, вздумать, предполагать исполнить или предпринимать мысленно; загадывать, задавать для отгадки. *Задумалъ я домъ строить. Отгадай, что я заду́малъ? Заду́мать думу*, начать думать. *Не трудно сдѣлать, трудно заду́мать. Задумалъ бѣжать, такъ не лежать. Попрекать своякъ своякъ: кто первый задумалъ жениться?* —**ся**, быть задумываему, замышляему. || Призадумываться, быть въ задумчивости или предаться думѣ. *Онъ задумывается иногда*, забывается, впадаетъ въ хандру. *Вода задумалась*, пріостановилась въ прибыли. *О чемъ приза-, попризадумался?* **Заду́мыванье** [ср.] дл., **заду́манье** [ср.] ок., **заду́ма**, —**мка** ж. об. дѣйст. по знач. гл. **Заду́мчивый**, кто задумался или вообще склоненъ къ этому; молчаливый и угрюмый. **Заду́мчивость** ж. состояніе и свойство задумчиваго человѣка. **Заду́мщикъ** м., —**щица** ж. кто задумываетъ, замышляетъ.

Задури́ть или **задура́читься**, **заду́ривать**, начать дурить, стать дурачиться, зашаливать, зашалить. *Задурили Катька съ Митькой.* **Задури́ться**, дурить чрезмѣру, забыться въ шалостяхъ. **Задура́чить** кого, стать дурачить; || одурачить вовсе, насмѣхаться до-нельзя; обратить въ дурачки, заюро́дить кого-либо.

Заду́ть, **задува́ть**, начинать дуть. *Вѣтерокъ задуваетъ. Задулъ сѣверякъ.* || Что, гасить, тушить дутьемъ. *Вѣтеръ задуваетъ свѣчу.* || *Задувать*, о скорой ѣздѣ, гнать, скакать опрометью. *Большого пламени не задуешь, а пуще раздуешь. Вѣнчальныя свѣчи разомъ задувать, чтобы жить вмѣстѣ и умереть вмѣстѣ.* —**ся**, быть задуваему. **Задува́нье** ср. длит., **заду́тіе** ср. окнч. дѣйст. по знач. гл. **Заду́вка** *домны* горн. затопка и всыпка руды, съ угольемъ и флюсомъ (известью); начало плавки. **Задува́ла** об. кто задуваетъ, во всѣхъ знач. **Задувно́й**, къ задуванію относящійся. **Заду́лина** ж. зубчатая неровность различнаго вида по снѣгу, отъ вѣтра; за́струга, сувой, сугробъ.

[**Заду́ха** см. *задышать*].

[**Задуша́тель**, —**ница**, **задуша́ть** см. *задушить*].

[**Задуше́вникъ**, —**ница**, —**ничать**, **задуше́вность**, **задуше́вный**, **задуше́вщина** см. *задушье*].

Задуши́ть, **задуша́ть** кого; душить до смерти, умерщвлять душа; удавить или заставить дышать вреднымъ воздухомъ, чадомъ, и этимъ лишить жизни. || *Загнетать нравственно. Мусульманство задушаетъ самые зачатки свободнаго развитія духа. Совѣсть и горе задушили меня. Не померъ бачка, задушила болячка!* т. е. одно и то же. —**ся**, возв. и стрд. смотря по смыслу рѣчи. **Задуше́нье** ср. окнч., **заду́шка** ж. об. дѣйст. по знач. гл. **Задушни́къ** [—ника́] м. покрышка для задушенія пламени, напр. при варкѣ смолы, скипидара, если онъ загорится; деревянный кружокъ, подбитый войлокомъ. **Задушно́й**, **заду́шливый**, задушающій, удушливый, вредный дыханію. **Задуша́тель**, **задуши́тель** [м.], —**ница** ж. кто задушилъ кого или что-либо. **Заду́шина** ж. ударъ въ подвздошье.

[**Заду́шлина** см. *задушье*].

[**Задушни́къ**, **задушно́й** см. *задушить*].

[**Заду́шный** см. *задушье*].

Заду́шье ср. что у кого за душою, неоспоримо свое, собина, владѣніе, имущество. || Подаяніе въ память усопшаго на похоронахъ или поминкахъ. **Заду́шный**, **задуше́вный**, милый, сердечный, паразлучный съ душою, съ любовію. *Это мое заду́шное, моя задушевная тайна.* **Задуше́вность** ж. состояніе, свойство по прлт. **Заду́шлина** ж. *твр.* задуше́вное; зазноба, любовь. **Задуше́вникъ** м., —**ница** ж. задушевный другъ. **Задуше́вничать**, быть въ душевной дружбѣ. *Не задуше́вничай со мною, я тебѣ не вѣрю.* **Задуше́вщины** *не сказывай мнѣ, я ее и знать не хочу.*

За́дхлый, **за́дхлость**, **задхлова́тый**, —**ли́стый**, **задхлова́тость**, **задхлѣ́ть** [см. *затхлый*].

[**Задхну́ться** см. *задышать*].

Задъ м., *твр. пск.* **задь** ж. противопол. *передъ*; что назади или сзади, задняя часть, сторона; тылъ. У животныхъ, часть тѣла противоположная головѣ, окорока́; у человѣка, спина; у всякаго предмета: сторона или часть, заключенная между

правымъ и лѣвымъ бокомъ и противоположная лицу, переду. *Не становись къ людямъ задомъ. Онъ вышелъ задомъ. Голова болитъ, заду легче. Что сельская попадья, межъ людей задомъ мѣста ищетъ. Бьетъ лошадь задомъ и передомъ, а дѣлу идти (а дѣло идетъ) своимъ чередомъ. Это сплошь да рядомъ, что кобыла становится задомъ. Когда солнце задомъ оборотится. Русакъ задомъ (заднимъ умомъ) крѣпокъ. Не крѣпокъ задомъ*, т. е. не держитъ слова. *Задомъ хвались, а не передомъ*, т. е. когда исполнишь. *Хоть на за́дъ, да въ томъ же стадѣ.* || *Въ тмб. за́домъ* зовутъ заднюю лавку въ избѣ. **Задо́къ** [—дка́] м. умал. задняя часть чего-либо. *Задокъ телятины. Задокъ дивана*, ослонъ, спинка. || *ол.* поле позади пашень, пастбище. *Скотина ходитъ на задку за пастухомъ. Задокъ коллски*, мѣсто для служителя, сидѣнье. *Задокъ повозки*, заднія колеса съ осью, а переднія: *передокъ* или *передки́. Коляска съ задко́мъ*, дорожная, съ сидѣньемъ для прислуги. *Эки чудеса: передокъ везу, задокъ самъ катится! Сдѣлаю это* **за́дникомъ** *пск.* послѣ, опосля́. **Зады́** мн. задняя часть дворовъ въ селеніи, гдѣ конопляники, гумна ипр. *Волкъ задами прошолъ.* || Старое, былое, прошлое, давно минувшее. *Кто задовъ не помнитъ, тому и наука* (т. е. опытъ) *напочомъ.* || Старый, заученный урокъ; что уже пройдено ученьемъ. *Протвердить зады.* || *Зады* или **задки́**, задо́къ повозки; закоблучья въ сапогахъ; пришивныя къ передкамъ клюшки у башмаковъ. *Лапоть на ногахъ, опметокъ на задахъ. Зады, зады!—а передъ передъ тобою. Надо бы ему зады напомнить (протвердить). Въ* **задя́хъ**, *на задяхъ*, сзади, позади, на задахъ. **Задь** чего, пар. позадь, позади, назади, сзади, озадь, позадь; далѣе отъ насъ. *Дорога задь дома прошла. Положи задь печи. Рязань задь Москвы.* **За́дній**, который позади чего-либо; послѣдній, отсталой; прошлый, минувшій. *Задній дворъ. Задняя дверь*, выходъ изъ дома во дворъ, чорный. *Заднія зубы*, кутніе, коренные, жерновые. *Задній ходъ парохода*, назадъ, кормою, нртвп. *передній. Передній заднему дорога. Передній заднему мостъ. Передній задняго не ждетъ. Отсталый заднему погоня*, догоняетъ заднихъ. *Задній передняго перегналъ!* кричатъ вслѣдъ гусямъ. *Подписать бумагу заднимъ числомъ. Около болотца, да въ заднія воротца. Переднее колесо подмажешь, заднее само пойдетъ. Заднюю не поминать* (или *не помнить*). *Заднее* (т. е. прошлое) *Божье, переднее Государево. Жить заднимъ умомъ. Мужикъ заднимъ умомъ крѣпокъ.* [*Русскій человѣкъ заднимъ умомъ крѣпокъ*]. *Уменъ, да задомъ. Заднимъ умомъ догадливъ. Задній кутъ, уголъ*, въ избѣ, гдѣ кутникъ, супротивъ дверей, рядомъ съ *переднимъ. Задній вѣтеръ каз.* восточный, съ лѣваго берега Волги, по расположенію чувашскихъ избъ задомъ къ заволжью. *Задній проходъ*, служащій животнымъ для испражненія. [*Задняя мысль*, скрытая, потаенная мысль, нѣм. Hintergedanke, фрнц. arrière pensée]. **Задни́ть**, отставать, оставаться позади, не догонять переднихъ. || Осаживать, утаптывать мягкій товаръ, при укупоркѣ, напр. листовой табакъ въ бочкахъ. **Задни́стый, заднова́тый**, широкій или толстый задомъ. *Задистая повозка.* || *Арх.* задній, послѣдній, слѣдующій позади. **Задко́вый**, къ задку относящійся. **За́дникъ** и **задни́къ** [—ника́] м. послѣдній, отсталой, задній. || Задняя часть чего-либо. || *пск.* пары, кутникъ, помостъ въ заднемъ углу избы́. *Задникъ, не спать!* кричитъ ночью передовой въ обозѣ извощикъ, чтобы не подрѣзали товара. **За́дники** у сапогъ, задки, закоблучья. **За́дниковый**, къ задникамъ относящійся. **Задни́на, —нка** ж. задъ; озадокъ, задняя часть туши говяжьей, бараньей напр. || Изнанка, ничка. *Покидай задинку листа пробыломъ. Съ лица монеты орелъ, съ задинки письмо.* **За́дница** ж. задняя часть тѣла животныхъ и человѣка, на которой онъ сидитъ; ягодицы. || *прм.* веревка, которою притугъ притягивается къ телѣгѣ, для пригнета сѣна. || Стар. наслѣдье, наслѣдство. || *пск.* задній покой въ избѣ, или задняя клѣть, за избой. *Тянуть заднюю*, отставать отъ другихъ; лѣниво, вяло работать. **За́дничный**, къ задницѣ относящійся. **Задо́вка** ж. *сиб.* веревка на возу, для увязки товара въ задкѣ; она сходится съ *передо́вкою*. **Задню́шка** ж. *прм.* теплая изба на задахъ, скотная изба. **Заднюха** [ж.] *арх.* послѣдній сливъ пивного сусла, другакъ, другоданъ (иногда бываетъ и *третьякъ*). *На свадьбѣ былъ, а заднюху пилъ*, гов. о плохомъ угощеньѣ. **Заднеотсталой**, одинъ изъ самыхъ послѣднихъ на пути, на походѣ. **Заднепрохо́дный**, къ заднему проходу относящійся.

Задыга́ть *влт.* погнуться, повихнуться, зашататься или упруго подаваться подъ гнетомъ, дрожать отъ напора.

Задыми́ть, задымля́ть что, покрывать копотью, держать въ дыму, зачернить дымомъ. || Стать дымить. *Ты опять задымилъ трубкою! Труба задымила.* || Начать кутить, мотать. **—ся**, возв. и стрдт. по смыслу рѣчи. || Начать дымиться. *Трубы задымились.* **Задымле́нье** ср. окнч. дѣйст. по гл. **Задымная** сторона, навѣтрепая отъ дыма, откуда его относитъ.

Задыша́ть или **задыха́ть**, начать дышать. **Задыша́нье** [ср.] дѣйст. по гл. **Задыша́ться, задыха́ться**, начать дышать тяжело, часто, пыхтѣть, запыха́ться. **Задыха́ться, задохну́ться**, встрѣчать помѣху въ дыханіи, не быть въ силахъ дышать, переводить духъ съ большимъ трудомъ. Задыхаются отъ недостатка или негодности воздуха, отъ дыма, отъ опухоли въ гордѣ, подавившись чѣмъ-либо, отъ чрезмѣрно скораго бѣга. || *Задыха́ться*, **задо́хнуться, задхнуться**, о неживомъ: слежаться, испортиться отъ сырости и спертаго воздуха. *Хлѣбъ въ зернѣ задо́хся, надо провѣтрить. Молоко подъ крышкою задохлось. Озимь подъ водой, подо льдомъ задохлась. Много ссыпать—въ закромахъ задохнется, а порожніе лучше продуваетъ!* шутч. **Задыха́нье** ср. длит., **задо́хъ, задыхъ** м., **заду́ха** [*смл.* и др.], **задышка** ж. об. состояніе того, кто задыхается. || *Задо́хъ*, [*заду́ха,*] духота, вонь; || жара невыносимая; спертый воздухъ. **Задышливый**, слабогрудый, кто легко задыхается. **Задо́хлый**, задохнувшійся, умершій задохнувшись. **Задо́хлецъ, задохле́цъ** [—леца́] м. *олд.* задохнувшійся въ яйцѣ цыпле-

покъ или вообще птенецъ; недосиженное яйцо. || *Кнж.* человѣкъ съ удушіемъ.

Задь [см. *задъ*].

[**Задѣв-, задѣва́ть** см. *задѣть*].

Задѣ́лать, задѣ́лывать что, заложить проемъ, дыру; забить, закласть, загородить ипр. || Начинать работу, начать отдѣлывать вещь. || Зарабатывать, поверстывать работой. *Это окно надо задѣлать. Новой работы теперь не возьму, много задѣлано. Я тебѣ должокъ задѣлаю въ сѣнокосъ. Такое дѣло задѣлали, что не знаемъ, какъ его кончить.* —**ся**, быть задѣлываему. [**Задѣ́лывается** (3 л. ед., загораживаетъ себя), *сани повалилъ, кошовку. сиб.*]. **Задѣ́лыванье** [ср.] дл., **задѣланье** [ср.] ок., **задѣ́лъ** м., **задѣ́лка** ж. дѣйст. по гл. (см. также *задѣлять*). || *Задѣлъ* также заработки, работа и плата за нее. *Работникъ на жалованьи, а другой на задѣлъ.* || *Задѣлъ кстр.* рубка лѣса, изготовленье его къ вывозу на сплавъ. || *Задѣ́лка*, заплатка, вставка въ деревѣ, камнѣ ипр. **Задѣ́лье** ср. то же, задѣлъ, задѣльная работа, плата по работѣ. || *Кстр.* панщина, барщина, работа на помѣщика. *Мы на задѣлъ, а они на оброкъ. Я свое задѣлье отстоялъ*, кончилъ. || *влд. прм.* предлогъ къ чему-либо, поводъ, причина; придирка. *Кто обидѣть захочетъ, найдетъ задѣлье.* **Задѣ́льный**, къ задѣлью относящ., заработный. *Задѣльная плата*, не годовая, а поденщина, или поштучная, по мѣрѣ выдѣлки, успѣха. *Задѣ́льные крестьяне*, барщинные, не оброчные. **Задѣ́лочный, задѣ́лковый**, относящс. къ задѣлкѣ, вставкѣ. **Задѣ́лыватель** м. кто задѣлываетъ что-либо, закладывая наглухо отверстіе, проемъ. **Задѣ́льщикъ** [м.], **—щица** [ж.] кто получаетъ задѣльную плату. || *Задѣльщикъ* или **задѣ́лецъ** [—льца, м.] *кстр.* кто промышляетъ задѣломъ, рубкою и сплавомъ лѣса. **Задѣ́льчивый**, усердный работникъ на задѣльи, много выручающій. **Задѣ́льщина** ж. задѣльные рабочіе; || задѣльная плата; || самая работа, задѣльная, изъ платы по мѣрѣ выработки.

Задѣли́ть, задѣля́ть кого, обдѣли́ть; обмѣрять или обсчитать на дѣлежѣ, обидѣть дѣлежомъ, дать меньшую долю. *На дѣлу́ не задѣли, а посль* (или *а безъ дѣлу*), *хоть все возьми*, т. е. силою. **Задѣ́лъ** м. дѣйст. по знач. гл.

[**Задѣлк-, задѣ́лочный** см. *задѣлать*].

[1. **Задѣ́лъ** см. *задѣлать*].

[2. **Задѣ́лъ, задѣ́лываніе, задѣ́лыватель, задѣ́лывать, задѣль-** см. *задѣлать*].

[**Задѣля́ть** см. *задѣлать*].

Задѣть, задѣва́ть чѣмъ за что, зацѣплять. *Задѣлъ удочкой за сучокъ. Не задѣнь локтемъ за свѣчу. Задѣнь веревку за крючокъ*, закинь. *Ударилъ, что муха крыломъ задѣла. Отпѣли (покойника), никто не задѣли.* || Затрогивать, задирать, искать или затѣвать ссоры. —**ся**, быть задѣваему. *Станешь читать — вездѣ задѣваетъ!* сказалъ дѣячокъ. **Задѣва́нье** [ср.] дл., **задѣ́вка** ж. об. дѣйст. по знач. гл. **Задѣвъ, задёвъ** м. *смб., арх.* **задёва** ж. или **задёвы** мн. корлги, пни и хворостъ на днѣ рѣки или озера, за которые задѣваетъ неводъ. || *Задёва* об. задира, зацѣпа, задорный человѣкъ. **Задѣвно́й, задёвочный**, для задѣвки устроенный.

Задежи́ть *пру.* задѣть, зацѣпить. *Не задежи́ за больное мѣсто Задежь снасть*, закрѣпи, заклюй.

Задюжѣть, начать дюжѣть, крѣпнуть и плотнѣть, становиться здоровымъ и сильнымъ. || Закоснѣть въ чомъ-либо, заматорѣть.

[**Заеб-** см. *заесть, есть*].

За́евый, за́ивый? *вор. кур.* лишній, запасный; ненужный, свободный, незанятой. *Бери въ дорогу за́евую ось. Тетка, нѣтъ ли за́ивой иголочки?*

Заегози́ть, начать, стать егозить.

Заеди́но нар. заодно, единомысленно, единодушно; сообща; вмѣстѣ, нераздѣльно, совокупно. **За́е́дный** *арх. вор.* кто съ кѣмъ-либо за одно, сообща; товарищъ по артели, по работѣ, по заговору ипр. **Заеди́нщикъ** м., —**щица** ж. согласникъ, единомышленникъ, заодно съ кѣмъ-либо дѣйствующій; соучастникъ въ замыслѣ. **Заеди́нщина** ж. единомысліе, единодушіе по условію въ дѣлахъ, скопъ, согласъ; || собир. общество за одно дѣйствующее; товарищи въ какомъ-либо дѣлѣ, особенно въ тайномъ замыслѣ.

Заёжить что, зажилить, зажать, присвоить, взявъ на подержанье или вообще неправдою. —**ся**, начать, стать ежиться.

Заёзокъ, зая́зокъ м. *сѣв. сиб.* язъ, заколъ, плетень поперекъ рѣки, наискось, по не во всю ширину, со вставленными въ воротцахъ мордами, вершами, для ловли рыбы. [Ср. *заязокъ*].

Заёйкать, начать увѣрять словомъ: *ей-ей;* заботиться.

[**Заёкшиться**, вставать отъ сна, зашевелиться. *арх.* Опд.].

Заёмъ м. *(занима́ть)*, за́емъ, за́ймы, взятіе вдолгъ, съ обязательствомъ возвратить; || самый предметъ, вещи или деньги, взятыя вдолгъ. *Взять взаемъ. Дать взаемъ. На немъ за́йму* [*за́йма*], *заёму много. Сдѣлать заемъ. На заемъ память, на отдачу другая.* [*Государственный, внутренній, внѣшній заёмъ*]. **Заёмничать**, займовать, занимать, занимать, должать, особ. брать взаймы много, всюду. **Заёмный**, къ займу относящійся; занятый, взятый въ заемъ, или на подержанье; позаимствованный, не свой; за́ймный, займованый. **Заёмчивый**, охотникъ занимать. **Заёмщикъ** м., —**щица** ж. кто занимаетъ, занялъ; за́ймщикъ, заниматель. *У заемщика сокольи очи, у плательщика и воронымъ нѣтъ. Нужда—мизгирь* (паукъ), *а заемщикъ — муха.* **Заёмщиковъ, —щицынъ**, ему или ей принадлежащій; за́ймщиковъ. **Заёмщичій**, къ заемщикамъ относящійся, за́ймщичій. **Заёмникъ** м. стар. заемная запись.

Заере́(ё)миться шутч. стать напускать на себя дурь, начать глушить.

Заерепе́ниться, заерести́ться *рлз.* заупрямиться. *Баба заерестилась, никого не спросилась. Одна баба заерестилась, не все дѣло перевернулось.*

Заёрзать *одежу, полъ*, затереть, обшаркать, вытереть. || *Заерзать по́ полу*, стать ёрзать. —**ся**, вытереться, ошмыгаться.

Заеро́шить, —ся, начать ерошить, —ся.

Заерши́ть, заёршивать что, назубрить гвоздь или болтъ ершомъ, насѣчь зазубрины, обращонныя къ шляпкѣ. —**ся**, быть заёршиваему. || *Заерши́ться* также начать ершиться, заупря-

миться, заупорствовать. **Заёршиванье** [ср.] дл., **заершёнье** [ср.] окнч., **заёршка** ж. об. дѣйст. по знач. гл.

[**Заерыжить** см. *заарыжить*].

[**Заéть** см. *ети*].

Заефóлить что, безлич. *сиб.* зайлить, занести, заволокти иломъ. *Заефóлило луг, канаву, устье рѣчки.*

Заехи́дничать, заехи́дствовать, начать, стать схидничать.

[**Зáецъ** см. *заяцъ*].

Зажáбрить *рыбу*, поддѣть подъ жабры, надѣть на куканъ.

Зажáдничать, начать, стать жадничать.

Зажáлить кого, ужалить кого-либо до смерти.

Зажáмкать, начать жамкать.

Зажáрить, зажáривать что, изжарить совсѣмъ, до поспѣлости. [|| *Зажарить*, пуститься бѣжать. *пск. твер.* || Обварить. *твер.* Опд.]. **—ся**, быть зажариваему. *Я совсѣмъ зажарился на солнцѣ.* **Зажáриванье** ср. длит., **зажáренье** ср. окнч. дѣйст. по знач. гл. *Знать, будетъ намъ нынѣ* **зажáрка** ж. *арх.* трудная работа.

[1. **Зажáтіе** см. 1. *зажать*].

[2. **Зажáтіе** см. 2. *зажать*].

[1. **Зажáть, зажимáть** что чѣмъ или въ чомъ, сдавить, стиснуть, защемить; закрыть туго. **Зажми́** *проволоку въ тиски́. Дыры въ лодкѣ* (или *течи*) *рукою не* **зажмёшь**. *Зажми кулакъ. *Зажми ротъ*, молчи. *Зажми́* (*заткни́*) *ротъ рукавицей. Снасть зажало въ блокѣ*, она захрясла, по морск. *снасть заѣла*, или *ее заѣло. Спать не писать: только глаза́ зажать*, т. е. немудрено. *Зажми ротъ, да не говори съ годъ.* **—ся**, взв. стрд. по смыслу рѣчи. *Глотни́къ въ насосѣ зажимается водою. Не зажимайся, давай денежки!* не скупись. [**Зажимáй тя**, бранное выраженіе. *Что ты долго не шолъ, зажимай тя. олон.* Опд.]. **Зажимáнье** ср. длит., **зажáтіе** ср. окнч., **зажи́мъ** м., **зажи́мка** ж. об. дѣйст. по знч. гл. || *Зажи́мъ* также родъ жо́мовъ, деревянные тиски́. || *Зажи́мка*, запирка, татво́рка, глотни́къ, клапанъ. *Жить съ зажи́мкой*, бережно, скуповато. **Зажи́мный**, для зажиманья устроенный, къ зажиму относящс. **Зажи́мистый**, нетороватый, скуповатый, разсчотливый. **Зажимáтель** м., **—ница** ж. или **зажи́мщикъ** м., **—щица** ж. кто что-либо зажимаетъ.

2. **Зажáть, зажинáть** что, починать жать, начинать снимать жатву серпомъ. || Зарабатывать жатьемъ. *Завтра у насъ зажинаютъ яровое. Много ли зажала? Наши пошли зажинати ржи.* **Зажинáться**, быть зажинаему. *Озимь зажинается ранѣе ярового.* **Зажинáнье** [ср.] дл., **зажáтіе** [ср.] окн., **зажи́нъ** м., **зажи́нка** ж. об. дѣйст. по гл. || *Зажи́нъ*, заработная выручка жнеца и **зажи́нки** [род. **—нокъ**, ж. мн.] начало жнитва *(обжи́нки, спожи́нки*, конецъ). **Зажни́вный**, употребительный во время жатвы. *Зажнивныя пѣсни.* **Зажи́нщикъ** м., **—щица** ж. кто зажинаетъ, первый, передовой жнецъ или жнея.

Зажвáкать, начать жвакать. **Зажвáчить**, стать жвачить, или || замять, затолочь кого-либо, прибить больно.

[**Зажги́-снѣга́** см. *зажечь*].

Заждáться кого, дожидаться, ждать долго, съ нетерпѣніемъ, и не дождаться, или едва дождаться; истомиться ожидая.

[**Зажег-** см. *зажечь*].

[**Зажёлвѣть** см. *зажолвѣть*].

[**Зажелк-** см. *зажолкнуть*].

Зажелни́ть *нвг.* начать желнить, задолбить посомъ, какъ желна; || твердить одно и то же; || начать неотступно просить, клянчить.

[**Зажелти́ть, зажелтѣ́лый, зажелтѣ́ть** см. *зажолкнуть*].

Зажемáниться, начать, стать жеманиться.

[**Зажёра, зажёрлив-** см. *зажрать*].

Зажерлѣ́ть безлич. *пск. По доро́гамъ* **зажéрло**, образовались зажо́бры; снѣгъ, въ оттепель, всплываетъ по дорогамъ въ ямпахъ и смѣшиваясь съ грязью, обманываетъ ѣздока, скрывая ихъ.

[**Зажёръ** см. *зажрать*].

[**Зажёсткнуть** см. *зажоскнуть*].

Зажéчь, зажига́ть что, заставлять горѣть огнемъ или инымъ способомъ, побуждать загораться. || *Возбуждать ссору, драку или вообще страсти; быть зачинщикомъ. || Въ игрѣ въ рюхи, чушки, начинать, бить первому. || *пск.* обжигать, закалять. **—ся**, взв. стрд. по смыслу рѣчи. *Марья* **зажги́-снѣга́**, *заиграй-овражки*, день 1 апрѣля. *Снѣгъ за колодой (подъ кустомъ) растаялъ Если на Марію Египетскую разливъ, то травы будетъ много. Маріи пустыя щи*, капуста выходитъ. **Зажига́нье** [ср.] дл., **зажже́нье** [ср.] ок., **зажи́гъ, зажо́гъ** м., **зажи́га** ж. об. дѣйст. по гл. || *Зажи́гъ* также начало, починъ или зачинъ чего-либо, приступъ. *Я поспѣлъ къ самому зажигу.* || *Зажи́га*, **зажо́га** об. кто поджигаетъ, подстрекаетъ къ чему-либо, зачинщикъ; || *дон.* запаленный, задушонный зноемъ на корню хлѣбъ. || *Зажо́га* также конскій запалъ, или болѣзнь отъ напо́ю жаркой лошади. **Зажига́тель** [м.], **—ница** [ж.], стар. **зажига́льникъ; зажига́льщикъ** [м.] поджигальщикъ, кто поджигаетъ злоумышленно. || *Зажига́льникъ* также шестокъ съ свѣчой, для зажиганья высоко поставленныхъ свѣчъ. **Зажига́тельный**, зажигающій, способный зажигать, устроенный для зажиганья. *Зажигательная спичка, —ное стекло* игр. **Зажига́тельство** ср. поджогъ, злонамѣренное покушенье къ истребленію огнемъ, поджигательство.

[**Зажжен-** см. *зажечь*].

[**Зажи́ва, заживá-, заживáть** см. *зажить*].

Заживи́ть, заживля́ть *рану, язву*, залѣчивать, исцѣлять, излѣчать. **—ся**, быть заживляему. **Заживлéнье** [ср.] дл., **зажи́въ** м. об. дѣйст. по гл. **Заживи́ха** ж. водяное растенье, родъ тины, Conferva.

Зажи́вный, за́живо, [за-живóе, зажи́вчивый, 1. **зажи́въ** см. *зажить*].

[2. **Зажи́въ** см. *заживить*].

[**Зажи́га, зажига́-, зажига́ть, зажи́гъ** см. *зажечь*].

Зажидомóрничать, зажидомóрить, начать жидоморить, заскидяжничать. **—ся**, презвзойти мѣру жидоморствомъ.

Зажи́лить, зажи́ливать что, *тмб.* отжиливать, присвоивать себѣ чужое, отнявъ, и затѣмъ упрашивая, или не возвращая взятаго на подержанье. **Зажи́ливаться**, быть зажиливаему. **Зажи́ливанье** [ср.] дл., **зажи́ленье** [ср.] ок., **зажи́лъ** м., **зажи́лка** ж. дѣйст. по гл. *Зажилъ не разжива.*

[Зажило́е см. *зажить*].
[Зажи́лъ см. *зажилить*].
[Зажи́лый см. *зажить*].
[Зажим-, **зажима́ть** см. 1. *зажать*].
[Зажин-, **зажина́ть** см. 2. *зажать*].
[Зажира́ть см. *зажрать*].
Зажирова́ть, начать жировать. *Только станетъ смеркаться, такъ заяцъ и зажируетъ.* || *У меня всѣ куры зажировали,* перестали нестись. —**ся**, жировать слишкомъ долго.
Зажирѣ́ть, начать жирѣть. **Зажирѣ́лый**, не въ мѣру пожирѣвшій, тучный.
Зажи́ть, заживáть, начать жить, стать поживать; устраиваться доходами, хозяйствомъ. *Сосѣдъ зажилъ было хорошо, да запилъ. Заживемъ и мы.* || Заслуживать или зарабатывать забранныя впередъ деньги, долгъ; или || жить дома безплатно, заверстывая долгъ на хозяинѣ его. || *Арх.* просыпаться утромъ, вставать. *Что у васъ зажили, аль ещо спять?* || *Арх.* прибывать, увеличиваться, усиливаться, расти. *Вода заживаетъ,* идетъ на прибыль *(дро́гнула,* остановилась; *зана́ла,* стала убывать). *Вѣтеръ за́жилъ,* усилился; *бѣлка зажила́,* показалась во множествѣ. || Добывать, доставать, доспѣвать, фуражировать. *Казаки попьхали заживать сѣна, овса.* || О ранѣ, подживать, выздоравливать, заростать, затягиваться. *На живомъ все заживаетъ. До свадьбы заживетъ. Срастется и заживетъ.* **Зажи́ться, заживáться** гдѣ, проживать долго, долѣе чѣмъ думалось, чѣмъ должно. *Поѣхалъ въ Москву на недѣлю, да и зажился, насилу выбрался черезъ мѣсяцъ. Живучи живи на свѣтѣ, да не заживайся.* || Страд. *Легко берутся денежки, не легко заживаются.* **Заживáнье** ср. дл.. дѣйст. и состояніе по гл. *заживать* во всѣхъ знач. **Зажи́тіе** ср. окич. дѣйст. по знч. гл., кромѣ значн. *затяжки раны.* **Зажи́въ** м. об. дѣйст. по знач. гл. въ смыслѣ добыванья, прибыли, прибавки, приращенья. *Казаки на заживъ,* на фуражировкѣ. *Вода на заживъ,* идетъ на прибыль. *Заживъ дня,* ростъ, прибыль. *Порубъ на заживъ идетъ,* заживаетъ. **Зажи́ва** ж. об. дѣйст. по знач. гл. въ смыслѣ заработковъ, платы за работу. *Въ бурлачествѣ мало заживы.* || *Ниж. влд.* займы, заемъ. *Взять, либо дать денегъ въ заживу.* **Заживáтель** м., **—ница**, кто заживаетъ долгъ или кабалу. **Заживáтельство** [ср.] заживанье долга; состоянье заживателя. **Зажи́вный**, къ заживанью, поверсткѣ работой относящійся. *Заживный долгъ, заживная кабала.* || *Арх.* и *сиб.* здоровый, сильный, могучій, мочный, крѣпкій. || *Заживный,* **зажи́вно́й** *тул. кал.* зажиточный, достаточный, богатый. *У него хлѣба зажи́вно,* много. *Зажи́вно живетъ: и голодной собаки выманить нечѣмъ!* || *Заживная ужища арх.* крѣпкая, прочная веревка. **Зажи́вчивый**, охотно заживающійся гдѣ-либо; о ранѣ, легко заживающая; о тѣлѣ, на которомъ, все легко заживаетъ. **За́живо** нар. при жизни, живучи, будучи ещо живымъ. *Онъ ещо за́живо надъ̀лилъ дѣтей. Его заживо похоронили,* живого. *Заживо чудеса творитъ.* **За-живо́е** *кого задѣть,* въ видѣ нар. больно обидѣть, оскорбить, затронуть самую чувствительную струну. **Зажи́лый, зажито́й**, заслуженный, заживаньемъ вырученный. **Зажи́ло́е, зажито́е** ср., **зажи́токъ** [—тка] м. все, что зажито, добыто или выручено зажи́вомъ у кого-либо. **Зажи́точный, зажи́тный**, достаточный, состоятельный, живущій безъ нужды. *Обыватели зажи́ткомъ средственны, сосѣди ихъ позажиточнѣе.* **Зажи́точность** ж. состоянье зажиточнаго человѣка, достаточность. **Зажи́тникъ** м. стар. фуражиры, или вообще посланные для заготовленья на войско съѣстныхъ припасовъ.
Зажму́рить, Зажму́ривать *глаза́*, защуривать или закрывать вѣками. —**ся**, закрывать свои глаза. *Онъ зажмурился,* зажмурилъ глаза; или || *не хочетъ видѣть, слышать, что дѣлается.* **Зажму́риванье** ср. длит., **зажму́ренье** ср. окич. дѣйст. по гл.
[Зажни́вный см. 2. *зажать*].
Зажо́га, зажо́гъ см. *зажечь*.
Зажо́лвѣть, о железахъ или опухоли, затвердѣть, обратиться въ окрѣплую шишку.
Зажо́лкнуть, пожолкнуть вовсе, завянуть, заблекнуть, пожелтѣть. **Зажо́лклый**, пожолклый, блеклый, полинялый, пожелтѣлый. **Зажелти́ть** что, закрасить желтою краской. —**ся**, страд. **Зажелтѣ́ть**, начать, стать желтѣть. —**ся**, начать желтѣться. **Зажелтѣ́лый**, пожелтѣвшій.
Зажо́ра, [**зажо́рина**,] **зажо́рливый**, [**зажо́ръ** см. *зажрать*].
Зажо́скнуть [**зажёсткнуть**], окрѣпнуть, почерствѣть, залубенѣть, закорявѣть, заскорузнуть, заскорбнуть.
Зажра́ть, зажира́ть, глубоко врѣзываться или вязнуть. *Соха зажираетъ,* глубоко беретъ. *Колеса зажиралотъ,* врѣзываются въ вязкую грязь. *Веревка, снасть зажрала,* заѣло ее, морс. она засѣла, завязла, ее затерло, защемило, не тянется. *Жнивье зажираетъ,* высокое и густое жниво (остатки соломы на корню) забивается промежъ сошниковъ, не давая пахать. **Зажо́ръ** м., **зажо́ра, зажо́рина** ж. подснѣжная вода въ яминѣ, по дорогѣ. *Въ добрую зажору попадешь, не скоро выпьезешь. Не про тебя зажора сталась, а тебѣ въ ней сидѣть.* **Зажо́рливая** *пора, доро́га,* обильная зажорами. *Зажо́ръ наплавного льду* (нѣм. das Stauen), скопленье его, когда сопрется.
Зажужжа́ть, стать, начать жужжать.
Зажури́ть кого, пожурить сильно, чрезмѣру. —**ся** *южн.* закручиниться, загоревать, загрустить.
Зажурча́ть, начать, стать журчать.
Зажу́хнуть, о масляной живописи, о краскѣ: потускнѣть, потерять лоскъ и яркость. **Зажу́хлая**, *старая картина.*
Зажу́чить кого, загонять, замучить гонкою, дѣломъ, работой.
Зажу́щерить, начать, стать жущерить.
Заза́дорога ж. *влд.* пространство между печью и стѣною?
Зазамшить что, затереть, затаскать, сдѣлать мшавымъ. —**ся** или **зазамшѣ́ть**, замша́вѣть, замшиться. (См. *за́мша*).
Зазари́ться на что, заглядѣться съ жадностью.
Зазастова́ть или **зазаста́ть** что кому, заступить свѣтъ. *Ты мнѣ работу зазастилъ.* || Застѣни́ть, заслонить или закрыть что-либо отъ глазъ собою или инымъ предметомъ. *Лѣсъ зазастилъ море.*
[Зазва́ниванье, **зазва́нивать** см. *зазвонить*].

Зазва́ть, зазыва́ть кого, звать куда-либо, приглашать; просить зайти, заѣхать. *Онъ на свадьбу зазвалъ весь городъ. Зазываетъ на перепутьи, какъ сидѣлецъ. На дворъ зазывай, а со двора не спускай!* **Зазыва́ться**, быть зазываему. **Зазыва́нье** ср. дл., **зазва́нье** ср. ок., **зазы́въ** м. об. дѣйст. по гл. || *Зазывъ*, пригласительные возгласы, пустословье для заманки куда или къ чему-либо. *Зазывами съ сидѣльцами Щукина-двора не потѣшишься.* **Зазы́вочный, зазы́вный, зазывно́й**, къ зазыву служащій, къ нему относящс. *Зазывная грамата* стар. указъ судебнаго мѣста, данный истцу, для призыва въ судъ отвѣтчика, за что платилась *зазывная пошлина.* **Зазы́вчивый**, охочій зазывать куда-либо. **Зазы́вщикъ, зазыва́льщикъ** м., **—щица** ж., **зазыва́ла** об. кто зазываетъ, приглашаетъ. **Зазы́вище** ср. поприще зазывалы, мѣсто, гдѣ зазываютъ.

Зазвони́ть, зазва́нивать, начинать звонить. *Некакъ благовѣстятъ? Вотъ только что зазва́ниваютъ.* || Зазывать звономъ. *Всѣхъ не зазвонишь въ церковь, хоть разбей колоколъ.* **—ся**, забывшись, или отъ лишняго усердія, звонить слишкомъ долго, или звоня ничего вкругъ себя не слышать и не видѣть. **Зазва́ниванье** ср. дл., **зазво́нъ** м. об. дѣйст. по знач. гл., начало звона, благовѣста. **Зазво́нный**, къ зазвону относящ. **Зазво́нчикъ** м. зазво́нный колоколъ, по обычаю, небольшой тонкоголосый, въ который начинается благовѣстъ; *перечасный колоколъ*, побольше, для мелкаго перезвону съ нимъ. **Зазво́нщикъ** м. кто зазваниваетъ, звонарь при зазвонныхъ колоколахъ. **Зазвене́ть**, начать звенѣть. *Чу, кто-то ѣдетъ: зазвенѣлъ колокольчикъ!*

Зазвуча́ть, начать звучать. **Зазвучне́ть**, дѣлаться звучнѣе.

Зазвѣзди́ть, [ударить по головѣ до искръ изъ глазъ. *Зазвѣзди-ка ему, штобъ другой разъ не лѣзъ.* Ак.]. || Безлично: *На дворѣ* или *на небѣ зазвѣздило*, облака проходятъ, становится ясно. [|| *Мнѣ по башкѣ какъ зазвѣздило* (ударило) *—инда искры изъ глазъ посыпались.* Ак.]. **—ся**, явиться звѣздою, звѣздами. *Издали огонекъ зазвѣздился. Потѣшные огни зазвѣздились.*

Зазвя́гать, начать звягать. **Зазвя́кать**, начать звякать, зазвенѣть, забрякать, забренчать. *Звяга*, голосъ; *звякъ*, брякотня.

Зазда́нье, зазда́ть см. *зазидать*.

Заздоровѣть, начать здоровѣть или полнѣть, толстѣть, крѣпчать, дюжѣть. **Заздоро́ваться** съ кѣмъ, начать, стать здороваться, привѣтствоваться.

Заздра́вный, относящс. къ пожеланью кому-либо здравія, многолѣтія, благополучія. *Заздравный молебенъ. Заздравная просфора*, изъ которой, при молебнѣ, вынимается частица за чье-либо здравіе. *Поднести кому заздравный кубокъ.* **Заздра́віе** ср., въ видѣ сщ., пожеланье кому здравія, съ обычными обрядами и опорожненьемъ заздравнаго кубка, съ крикомъ ура, съ пальбой ипр., заздравствованье. *Чье винцо, того и заздра́вьеце!* **Заздра́вщина** ж. ипръ или попойка съ заздравьемъ; заздравная ипрушка. **Заздра́вствовать** кому, начать здравствовать, желать здравія. **Заздра́вствованье** ср. дѣйст. по гл.

[**Зазёвъ, зазёвываться** см. *зазьвать*].

Зазеленѝть, что, покрыть зеленою краской, выкрасить въ зеленое. **—ся**, вымараться въ зеленую краску; замарать одежду зеленою травою. **Зазеленѣ́ть**, начать зеленѣть; || начать покрываться зеленью, травою, листвою. **—ся**, начать зеленѣться, появиться въ глазахъ зеленому предмету. **За́зелень** ж. плесень; тина или нитчатка на водѣ, которая зеленѣетъ. || Молодой слой березовой коры, что ежегодно образуется между берестою и заболонью.

[**За́зеромъ, за́зерье** см. *заозёрный*].

Зазида́ть, зазда́ть что, начинать строить, закладывать, полагать основанье зданію. || Црк. закладывать что-либо камнемъ, задѣлывать кирпичомъ, замуро́вывать. **Зазида́ться**, быть зазидаему, основываему. **Зазида́нье** ср. дл., **зазда́нье** ср. ок. дѣйст. по знач. гл.

Зазимова́ть или **зазимѣ́ть**, остаться гдѣ-либо на зиму, прозимовать, гдѣ зима захва́титъ. *Хльбъ зазимовалъ подъ Самарой*, не могъ водой пройти выше. **Зазимова́нье** ср. длит., **зазимо́вка** ж. об. дѣйст. и сост. по гл. **Зази́мокъ** [—мка] м., **зази́мье** ср., **зази́мки** м. мн. за́морозки, первые морозы, первый снѣжокъ, небольшая ранняя пороша, съ заморозками, до устоя зимы; подзи́мки. *Зазимки трехъ дней не стоя́тъ.* || Первози́мье, начало зимы, первый санный путь. *Первое зазимье*, день Покрова Богородицы, 1 октб. *Не хорони рыла по зазимью: ещо до Крещенья далеко!*

[**Зазира́нье, зазира́ть, зази́рчивый** см. *зазрѣть*].

Зази́ять, [**зазья́ть**]. *Жерло, про́пасть зазіяла*, явилась зіяющею. || *Парень зазіялъ* [*зазья́лъ*] *благимъ матомъ влд.* зазѣвалъ, закричалъ.

Зазло́ба ж. *кур. вор.* обида, огорченье, оскорбленье или притѣсненье. **Зазло́бно** пар. обидно, оскорбительно. *Это зазлобно будетъ.* **Зазло́бчивый** *человѣкъ*, обидчивый.

[**Зазнава́ть, —ся** см. *зазнать*].

[**Зазна́добиться**, понадобиться. *пск. твр.* Опд.].

Зазна́ть, зазнава́ть кого, начать знать, познакомиться, спознаться впервые. *А давно ли ты зазналъ его?* **Зазнае́мо**, [**зазна́емо.** Ак.], **зазна́мо**, [**зазна́мъ.** *костр.* Оп.], *влд.* **зазна́й**, въ видѣ пар., знаючи, вѣдаючи, завѣдомо. *Онъ купилъ зазнаемо краденое. Онъ взялъ ее зазнай*, женился, зная за нею все. *Онъ зазна́мо приведетъ на дичь (охотника)*, знаетъ гдѣ ее найти, навѣрняка. *Зазна́мо не крадутъ*, т. е. явно. **Зазна́ться, зазнава́ться**, заневѣдаться, считать себя выше своего званія, достоинства; быть гордымъ, спесивымъ, ставить себя выше другихъ. [*Онъ* **зазнаётся**, думаетъ о себѣ Богъ вѣсть что такое]. **Зазна́й** м., **зазна́ха, зазна́йка** об. высоносъ, гордецъ, спесивецъ, кто зазнается. **Зазна́йшка** об. то же, презрит. **Зазна́йчивый** *влд.* спесивый, гордый; угрюмый, неласковый, непривѣтливый. **Зазна́комо** *сошлись*, какъ знакомые, зная уже другъ друга. **Зазна́къ, зазнатьё**, зазнамо, завѣдомо. *Зазнатьё гнили не купуютъ.*

[**Зазна́чить**, обозначить кольями пашни, прежде настоящаго и окончательнаго назначенія каждому дому. *пск. твр.* Опд.].

[Зазніять, о сгораемомъ веществѣ, [накалиться. Ак]., обугливаться. *твр.* **Зазніяться**, загорѣться, не показывая ещо пламени. *пск. твр.* Опд. Ср. *зазноить* и *зньять*].

Зазнобить, **зазнобля́ть** кого, продержать долго на стужѣ, или заморозить; дать продрогнуть; || что, отморозить,ознобить, напр. палецъ. ||*Кого, влюбить въ себя, возбудить въ комъ-либо страстную любовь. *Зазнобила сердце молодецкое.* **Зазнобле́нье** [ср.] дл., **зазно́бъ** м., **зазно́ба** ж. об. дѣйствіе или состоянье по знч. гл. || *Зазно́бъ* и *зазно́ба* также ознобъ, ознобленное мѣсто; || *зазно́ба*, **зазно́бушка**, **зазно́бочка**, **зазно́бинка**, **зазнобы́лка**, любовь, любовишка, и || тотъ или та, въ кого влюбленъ. *Сѣра утица—охота моя, красна дѣвица — зазнобушка моя. Первая зазно́бушка—свекоръ да свекровушка; другая зазнобушка—деверь да золовушка!* свдб. **Зазнобу́ша** ж. трясье, добрава, трясави́ца, кумаха, тетка, трясучка, лихоманка, лихорадка напр. **Зазно́бчивое** *мѣсто на тѣлѣ*, легко ознобляемое, нѣжное, обычно такое, которое было однажды ознобленo; || *зазно́бчивое сердце* или *человѣкъ*, влюбчивый. *Мое личико разно́бчивое, ретиво́ сердце зазнобчивое.* || Иногда *зазнобчивый* значитъ мягкосердый, сострадательный.

Зазно́й м., **зазно́я** ж. *пск.* зазноба, зазнобушка, кого люблю безъ памяти.

[Зазно́ить, о горючемъ веществѣ, накалиться; || покраснѣть. **Зазно́иться**, засвѣтиться безъ пламени, раскалиться. *Иск. твер.-осташ.* Ак. Ср. *зазніять* и *зньять*].

Зазо́ла, **зазо́лушка** ж. *пек.* назола, кручина, печаль, горе, грусть. **Зазо́льный**, досадный, кручинный.

Зазоли́ть *бѣлье, кожи*, положить въ букъ, въ зольникъ. **Зазо́лъ** м. растворъ щолочи, букъ, зольникъ. *Зазолъ жидокъ*, водинъ.

[Зазо́лушка см. *зазола*].

[Зазо́лъ см. *зазолить*].

[Зазо́льный см. *зазола*].

[Зазо́ристый, 1. **зазо́рить** см. *зазрѣть*].

2. Зазори́ть что, *нвг.-чрн.* засвѣтить, затѣплить, зажечь. *Зазори́ жигалку*, зажги свѣчу; *затеплить* гов. о свѣчѣ церковной.

[Зазо́рица, **зазо́рл-**, **зазо́рн-**, **зазо́рч-**, **зазо́ръ** см. *зазрѣть*].

Зазрѣть, **зазира́ть** и **зазрѣва́ть** что, заглядывать, наблюдать скрытное; замѣчать чьи-либо проступки; порицать, хулить, осуждать, охуждать, особ. о поступкахъ. *Совѣсть зазираетъ*, претитъ. —**ся**, совѣститься, стыдиться. **Зазира́нье**, **зазрѣва́нье** [ср.] дл., **зазре́нье** [ср.] ок. порицанье, осужденье, укоризна, упрекъ, укоръ. **Зазо́ръ** м. позоръ, стыдъ, срамъ, поношенье; укоръ совѣсти или людей. *Не во гнѣвѣ твоей милости, не въ зазоръ твоей чести.* || Скважина, тѣсный промежекъ, просторъ между двумя предметами; напр. у каменщиковъ, просторъ между кладкою, стѣною и причалкою, вытяжною бечовкою, при кладкѣ; въ артл. просторъ между ядромъ и стѣнкою орудія. **Зазо́рный**, постыдный, достойный осужденья, порицанья. *Зазорный человѣкъ*, дурной нравственности. *Зазорныя дѣти*, безбрачно рожденныя. || *Арх.* завистливый; *зазо́рно тебѣ*, завидно. **Зазо́рчивый**, **зазо́рчивый** *человѣкъ*, охочій зазирать, строгій въ осужденіи, въ порицаніи. **Зазо́рливый** *человѣкъ*, стыдливый, совѣстливый, и || **зазо́ристый** *пск.* постыдный, позорный. **Зазо́рить** кого, чернить, сильно осуждать, поносить. **Зазо́риться**, за́зриться, стыдиться, совѣститься, бояться укора совѣсти. || *Твр. пск.* безстыдничать, позориться. **Зазо́рникъ** [м.], —**ница** [ж.], **зазо́рица** об. *твр. пск.* человѣкъ, ведущій зазорный, позорный родъ жизни.

Зазу́брить, **зазубря́ть** или **зазу́бривать** что, дѣлать въ чомъ-либо зазубрины, косые зубцы, ершить, зубрить. —**ся**, быть зазубриваему. *Ножъ зазубрился*, вызубрился отъ употребленья. *Не зазу́бривается*, не дѣлается, не дается подъ ладъ. **Зазу́бриванье** ср. дл., **зазу́бренье** ср. ок. дѣйст. по знач. гл. **Зазу́брина** ж. щербина, выщербинка, выбоина, насѣка на остріѣ, лезвіѣ или на острой кромкѣ вообще; крючковатая неровность въ чомъ-либо, особ. металлическомъ; острый зубецъ, особ. косой, для зацѣпы, какъ на ершахъ или на удочкахъ. **Зазу́бристый**, съ зазубриною. || **Зазубристый члв.*, придирчивый, *арх.* **зазу́ба** об. **Зазу́бра** ж. *арх.* желѣзко на кути́лѣ (носо́къ, стрѣлка, крапунъ, гарпунъ), для боя моржей и бѣлухъ. *Зазу́бра* насаживается на дерево слегка и привязана къ нему наслабо веревкою саженъ въ десять; *зазубра* засѣдаетъ въ животномъ, а древко, вывалясь изъ трубки, плаваетъ съ веревкою. [|| Язвительный намекъ]. *Что ни слово, то зазубра.* **Зазу́бень** [—**бня**] м. родъ задвижки, крюка, который, когда нужно, останавливаетъ движенье зубчатаго колеса, захватывая зубецъ; по морс. палъ. **Зазубоска́лить**, начать скалить зубы, стать насмѣхаться.

Зазудѣть, **зазуди́ть** или —**ся**, начать зудѣть, засвербѣть, зачесаться. См. *зуди́ть*.

Зазу́ла ж. *арх.* пьяница, пропойца *(зазу́ля зап.*, *зозуля* млрс. кукушка); || *твр.* обрюзглый лицомъ. **Зазу́листый**, —**ловатый** *твр. пск.* пухлая, пьяная рожа. **Зазу́ловина** [ж.] *твр.* горбъ, горбина, бугоръ, пухлое мѣсто. *Дать* **зазу́лю**, кулака, тумака.

[1. Зазу́ля см. *зазула*].

[2. Зазу́ля см. *зе́гзица*].

Зазыба́ть, **зазы́бать** *пск.* закачивать, качать въ зыбкѣ. —**ся**, закачиваться, качаться; начать, стать качаться. *Какъ надо мною доска зазыблется, такъ голова и закружится.*

[Зазыв-, **зазыва́ть** см. *зазвать*].

Зазы́рить что, увидать, узрѣть съ радостью и жадностью.

Зазыча́ть, стать зычать, начать издавать зыкъ, вой, гулъ.

[Зазъя́ть см. *зазіять*].

Зазѣва́ть, начать зѣвать, заглазѣть. **Зазѣва́ться**, **зазѣ́ваться**, заглядываться, засматриваться; зѣвая на что, прозѣвывать, не замѣчать или не дѣлать того, что должно. **Зазѣ́въ** (**зазёвъ**) м. дѣйст. по знач. гл. на *ся. Зазёвомъ не оговаривайся.* **Зазѣ[ѣ]вчивый**, разиня, кто часто зѣваетъ, прозѣвываетъ.

Зазябать, **зазя́бнуть**, гов. о растеніи, повреждаться морозомъ, пропада́ть отъ стужи. **Зазя́блый**, поврежденный или убитый морозомъ, морозобитный. **Зазя́бчивый**, о растеніи, легко вымерзающій, не терпящій стужи. **Зазя́блина** ж. уби-

тое морозомъ дерево, растеніе или поврежденная часть его.

[**Зáивый** см. *засвый*].

Заиго́лку *шить*, позадь иголки, втыкая всегда позади выкола.

Заигра́ть, зайгрывать, начинать играть. *Заиграй на рожкѣ; въ мячъ.* || *Въ вор. орл. тмб. пск.* запѣть. *Дѣвки заиграли пѣсни.* || *Заигра́ть* кого, въ игрѣ, обыграть вовсе, не давать ходу. || *Зайи́грывать* съ кѣмъ, затрогивать шутками, вызывать къ тому же, къ рѣзвости. *Не заигрывай подъ субботу. Собака съ кошкой заигрываетъ.* || *Заиграть огнемъ, лучами*, засверкать. *Какъ заиграютъ овражки, такъ поѣдемъ съ тобой по бражку. Ирины урви берега, разрой берега, заиграй овражки*, 16 апрѣля. **—ся**, играть слишкомъ долго, забывая все остальное. *Заигравшись въ карты, просидѣли до бѣла свѣта. Такъ заигрался на скрипкѣ, что обѣдъ забылъ! Не заигрывайтесь, дѣтки, пора спать.* **Зайгрыванье** ср. дл., **заигра́нье** ср. ок. дѣйст. по знач. гл. на *ть*, а *заигрыванье* и на *ся*. **Зáигры** [ж. мн.] неумѣстныя шутки, заигрыванье, рѣзвости, напр. во время дѣла. **Зáигрыши** м. мн. вторникъ на масляницѣ.

Заизво́зничать, начать извозничать.

[**Зайка** см. *заикать*].

Зáйка см. *заяцъ*.

Заика́ть, стать икать. **Заика́ться**, измучиться икая. || Говорить съ запинкой, съ спотычкой, судорожно отрывая слоги, спотыкаясь языкомъ. **Заикну́ться** однкр. гл. *заикаться;* споткнуться языкомъ одинъ разъ; || хотѣть говорить, начать говорить, но остановиться. *Не далъ и заикнуться объ этомъ дѣлѣ*, не далъ говорить. *Стой — не шатайся, ходи—не спотыкайся, говори—не заикайся, ври—не завирайся! Заикнулся, что споткнулся. И не заикнулся*, согласенъ. *И не заикнусь, сдѣлаю то и то.* **Заика́нье** [ср.] косноязычіе, состоящее въ запинкѣ, недостатокъ запкающагося. **Зайка** об. кто заикается, говоритъ заикаясь. **Заику́ша** об. то же, укорно. *Заика заику дразнитъ (учитъ).* **Зайкливый, зайко́ватый**, или **заика́стый** *твр.* кто заикается; первое въ большей, второе въ меньшей степени.

[**Заико́нокъ, —нка**, м. оконный ставень. *олт.* Опд.].

[**Заику́ша** см. *заикать*].

Заилѣ́ть, покрыться иломъ, замелѣть отъ нароста, наноса ила.

Заима́ть, зая́ть; занима́ть, заня́ть; заи́мывать что, захватывать или забирать; трогать, ворошить, шевелить; || кого, затрогивать, задирать, дразнить. *Не займай* или *не зама́й его*, не тронь, дай ему покой. [Ср. *заміять*]. || Наполнять или покрывать собою. **Займи́** *коровъ, стадо идетъ. Много мѣста зая́лъ, зая́лъ. Войско зая́ло городъ. Вода заняла́ луга по самый кряжъ. Онъ занимаетъ двѣ должности разомъ. Занять гдѣ воду*, захватить, первымъ поселеніемъ своимъ, весь берегъ рѣки; либо перенять и остановить плотиной: *занима́ть прудъ* или *занима́ть за́мку.* || Займовать, брать взаймы, въ долгъ; || заимствоваться, извлекать, пользоваться. *Занимаетъ, кланяется; а отдаетъ, такъ чванится. Не мудрость занять, мудрость отдать. Когда занялъ — знаю; когда отдамъ — не знаю. Не штука занять, а штука отдать. Сколько ни занимать, а быть платить. И радъ не занималъ бы, такъ въ боръ* (въ долгъ припасами) *не даютъ. И радъ бы не занялъ, такъ вприносъ не несутъ*, т. е. въ подарокъ. *Содержаніе повысти этой занято* [заимствовано] *оттуда-то, у такого-то.* || *Занимать* кого, упражнять, заставлять дѣлать, работать; тѣшить, забавлять. *Люди за́няты. Я за́нятъ*, мнѣ недосужно. *Онъ занятъ собою*, много о себѣ думаетъ. *Займи́ гостей. Заняла бы ты чьмъ-нибудь ребенка. Занимать кого собою*, обращать на себя чье-либо вниманіе, любопытство. *Всѣхъ занимаютъ нынѣ желѣзныя доро́ги.* || *У меня духъ занимаетъ*, захватываетъ, не могу дышать, особенно отъ душевнаго волненія. || *Займать лошадь арх.* изловить, поймать. || Въ *нврс.* говорятъ *занима́ть* вм. ссужать: *займите мнѣ сто рублей.* **Занима́ться, заня́ться** чѣмъ, быть занимаему. *Домъ этотъ не занимается постоемъ. Деньги легко занимаются, не легко отдаются. Сколько ни заниматься, а не миновать своимъ обзаводиться. Заниматься — самому продаться. Заниматься* (т. е. брать взаймы) *— что побираться. Заниматься умомъ* (то же), *не управиться.* || Упражняться, трудиться; забавляться, дѣлать что либо. *Чьмъ у васъ рабочіе занимаются по зимамъ? Чьмъ занимаетесь вечеромъ?* || Занимать деньги, брать взаймы. *Своего истинника пытъ, а все въ людяхъ занимается.* || Загараться. [|| *Занима́ться*, имѣть непозволительныя связи съ женщинами. *оренб.* Оп.]. *Пожаръ* **занялся́** *съ бани. Въ трубѣ* **заняло́сь**, или **заняла́сь** *сажа. Заря занимается. *Вражда между ними занялась давно. Я зая́лся́ у него, отъ него*, перенялъ у него, выучился. **Заи́мываться** уптрбл. въ знач. брать часто взаймы. *Мы у нихъ занимывались.* **Занима́нье, заима́нье** ср. длит., **заня́тіе, зая́тіе** [ср.] окнч., **зáимъ** [род. **зáйма**] м., **займка** ж. об. дѣйст. по знач. гл. || *Заня́тіе* также предметъ или дѣло, забава, которымъ кто-либо занятъ. *Отъ недостатка занятій мальчишки бездѣльничаютъ.* || *Зáимъ*, **зáймы** м. мн. заёмъ, взятіе чего-либо въ долгъ или || самый долгъ. *Взять, дать* **взáймы**. *Займами не проживешь. Займомъ богатъ не будешь. Займы та же кабала. Въ приданомъ, въ судѣ да въ займахъ не деньги, а счоты. Безъ поджиду не займы. Займы, что путина: знаешь, когда поѣхалъ, не знаешь, когда пріѣхалъ. Всякіе займы платежомъ красны. Красны займы отдачею, а наймы уплатою.* **Займка** м. *съв.* загонщикъ, нарочный, передовой, припасающій лошадей, квартиру для войска или проѣзжающаго; || ж. заполье, запольная пашня, отдѣльно, въ пустоши; || ж. *сиб.* мѣсто, занятое подъ хозяйство, подъ земледѣльческое заведеніе, съ избой и другими ухожами; дача, ферма, хуторъ, мыза. [*То былъ Иннокентій Исовыхъ, (чалдонъ), тысячникъ изъ ближнеій надъ-енисейской заимки*]. || *Вост.-сиб.* стано́къ, станція. *Занимать заимку*, занимать воду, прудить, гатить плотину. **Займный**, заемный, занятый, взятый въ долгъ, либо на подержаніе. **Зайи́мчивый**, склонный къ займу или къ займѣ, къ загонкѣ чужого скота, подъ предлогомъ потравы. **Занима́тельный**, занимающій другихъ или привлекающій вниманіе; интересный, занимчивый, привлекательный или любопытный; [назначенный, предназначенный для занятій. *Уче-*

ники сидѣли въ занимательной комнатѣ]. **Занима́тельность** ж. свойство занимательнаго. **Зама́ла, займа́ла** об. задо́ра, задо́ра, буянъ, обидчикъ. **Занима́льщикъ** м. *нвг.-кир.* волокита. **За́ймище** ср. стар. мѣсто занятое подъ распашку, расчистку; кулига; *кстр. вят.* отхожія пустоши и лѣса́, занимаемыя мѣстами подъ пашню и покосы. || *пынп:* урема, поемъ, пойма, вся полоса, до вторыхъ береговъ рѣки, до кряжа, до крайняго предѣла вешняго разлива ея; обширное мѣсто, потопляемое водою, родъ временного залива, заводи, гдѣ бываютъ покосы, поемные луга; *прм. гмб.* пространное болото или большое мокрое мѣсто, негодное для пашни, обычно съ тростникомъ, лѣскомъ или кустарникомъ, *юж.* плавни́. *Весь львый берегъ Волги, или луговой, богатъ займищами.* **Займа́нъ** или **зама́нъ** [м.] стар. поемные луга, займища, полои, мочаги. **Заня́тный**, [занимательный, любопытный, интересный. *Это занятная работа. Занятная книжка. Глядишь я: занятный ты человѣкъ.* || Прилежный, *кал.-боровск. тул.-спф. Онъ мальчикъ хорошій занятный, учебный.* || Способный, *моск. Такой занятнай: удумалъ, какъ тиртичъ* (кирпичъ) *работать.* || Назначенный для занятій. *Въ занятное время ученики должны сидѣть на своихъ мѣстахъ.* || Тотъ, кто занимается собою, важный, гордый, *моск.-руз.* || Милый, любимый, *моск.-руз.* || *Занятный* м., *—ная* ж. поклонникъ, ухаживатель, *моск.-клин.* || Любовникъ, любовница. Ак.]; || *тмб.* перенмчивый. [**Заня́тные**, часы времени, назначенное для приготовленія учениками своихъ уроковъ. Ак.]. **Заня́тно** пар. *прм.* занимательно, забавно. **Заня́тка** ж. или **за́нятокъ** [—тка] м. *нвг.* загнетка, бабурка, загнивка, порскъ, жаротокъ. **Заня́токъ** м. занятіе, работа, чѣмъ кто занятъ, чѣмъ промышляетъ, промыселъ. *И руки есть, да заня́тку нѣтъ, всѣ промыслы стали.* **За́ймовать**, занимать, занимать, брать что-либо взаймы, въ долгъ, должать. **Займу́етъ**, *такъ ходитъ, а платитъ, такъ обходитъ* (меня). *Займу́етъ — ходитъ, а платитъ — обходитъ (такъ кругомъ обходитъ). Займуетъ одинъ, а отдаетъ всѣмъ.* **За́ймоваться**, заниматься, занимать деньги, заемничать, искать денегъ въ людяхъ. *Онъ торгуетъ на чужой истинникъ, все* **займу́ется**. **За́ймованье** ср. дл. дѣйствіе по знач. гл. **Займщикъ** м., **—щица** ж., **займи́тъ** м., **—тка** ж. *пск.* заемщикъ, должникъ. || Встарь, *займщикъ*, что теперь *въ слб. займка*, передовой для захвата, заготовленія лошадей, ночлега нар. или квартиргеръ. **Займщиковъ, —щицынъ**, ему или ей принадлежащій. **Займщичій**, имъ свойственный, къ нимъ относящійся; заемщичій. **Займствовать**, занимать, занмать, за́ймовать, брать въ долгъ, на подержаніе. **—ся**, то же, заимствовать; заемничать, за́ймоваться; пользоваться чѣмъ-либо чужимъ безплатно, по пріязни или произвольно. *Писатель этотъ много заимствуется.* || Заниматься чѣмъ-либо предосудительнымъ, предаваться дурному. *Онъ заимствуется виномъ* или *картами*, простонарод. || Быть заимствуему. **Займствованье** ср. длит. дѣйст. по знач. гл. **Заимообра́зный**, заемный, заимный, долговой, запятый; взятый или данный взаймы. **Заимода́ти, занмодаяти**, давать въ долгъ, взаймы. **Заимодаянье** ср. длит. дѣйст. по знач. гл. **Заимода́тельство** ср., **заимода́тель** м., **—ница** ж. или **заимода́вецъ** [—вца, м.], **—вица** [ж.] кто далъ взаймы. *Людскіе заимодавцы какъ свычки гаснутъ, а на нашихъ и смерти нѣтъ!* **Заимосло́віе, заимосло́вное** *реченіе*, иносказаніе, переносное, окольное, иноречивое, прикладное, притв. *прямое.*

Заименова́ть, заимено́вывать *вещи*, снабдить надписями, ярлыками. **—ся**, стрд. **Заимено́вка** ж. дѣйст. по гл.

[**Займѝт-, за́ймище, займка, займный, заимо-, займо-, заимств-, займчивый, займщикъ, займъ** см. *заимать*].

Зайнди(де)вѣть, [**зайнить, зайниться.** *пск. твр.* Опд.], покрыться пнеемъ, иглистымъ льдомъ, въ видѣ снѣга, что случается въ оттепель, послѣ сильныхъ морозовъ. *Безъ тебя, мой другъ, постеля холодна, одѣялечко заиндевѣло!* пѣс. **За́ндевѣлый**, заиндевѣвшій.

Заинтересова́ть, —со́вывать кого чѣмъ, занять, привлечь вниманіе, любознательность, любопытство, участіе, сочувствіе. **—ся**, заняться, принять участіе, сочувствовать.

[**За́инька** см. *заяцъ*].

Зайса́нгъ, м. родовой, наслѣдный старшина калмыцкій и монгольскій.

Зайса́нка ж. однодеревка, долбленая лодка на озерѣ Зайсанѣ, подымающая до 80 пудовъ.

Заиска́ть, заискивая сыскать, найти или получить. *Лоскутъ* **заиска́лся** *подъ цвѣтъ пск.* нашолся, подошолъ. **Зайскивать** у кого, искать лестью, послугами, угодничать, ища покровительства. **Зайскиванье** [ср.] длит., **заиска́нье** ср. окнч., **за́искъ** м. об. дѣйст. по гл. *Я иду прямо, за́исками не промышляю.*

Зайскриться, заискре́ть, стать искриться, заблестѣть искрами.

[**За́искъ** см. *заискать*].

Зайти́, [**зайти́сь**] см. *заходи́ть.*

[**Зайц-, зайча́, зайча́тникъ, за́йчикъ, зайчи́н-, зайчи́стый, зайчи́ха, зайчи́шка, зайчи́ща, зайчо́н-, зайчу́къ, за́ища** см. *заяцъ*].

Закаба́лить, закаба́ливать кого, закрѣплять въ вѣчной или временной кабалѣ, приводить въ кабалу, кабали́ть. Въ законѣ у насъ давно нѣтъ кабалы, но она допускалась, на шесть лѣтъ, за откупленнаго на волю крѣпостного; нынѣ она есть безгласно, за долги. || *Закабалить вещь*, заложить, отдать закладчику подъ залогъ. *Не купленъ, не холопъ; не закабаленъ, не работникъ.* **—ся**, стрд. и взв. по смыслу. **Закабале́нье** ср. окнч. дѣйст. по гл. **Закаба́льная** *запись*, кабальная, данная кѣмъ-либо на себя подписка, что идетъ въ кабалу. **Закаба́льчивый**, охочій кабалить, брать въ кабалу.

Закаблу́чье ср. твердая кожа, подшиваемая въ сапогъ къ части голенища, обнимающей пятку. *Сказали, у жениха сапоги хороши: анъ закаблучья одни!* свдбн. пѣсня. *Онъ мнѣ всѣ закаблучья отопталъ*, слѣдомъ ходитъ, хвостомъ.

Закавардачить, затѣять безтолочь, безпорядокъ, безсмыслицу.

Зака́верзить, начать каверзить, стать крючкотворить.

[**Закавра́шъ** см. *заковражки*].

Закади́ть, зака́живать, начинать кадить; || кого, безпокоить дымомъ, запахомъ каженія. **—ся,** забыться кадя, кадить слишкомъ много или долго.

Закады́кать, закады́чить *скотину кур.* убить, зарѣзать, перерѣзать кадыкъ; **—ся,** умереть, особ. задохнуться угаромъ; удавиться, зарѣзаться. **Зака́ды́чный** *другъ* или *товарищъ,* задушевный, вѣрный, искренній, неизмѣнный; удалой, отчаянный, особ. относительно къ товариществу. *Закадычная головушка.*

[**Зака́живать** см. *закадить*].

Заказа́ть, зака́зывать что, запрещать, не дозволять. *Тутъ заказано ходить.* || Наказывать, приказывать. *Божиться не велятъ, а мать заказываютъ.* **Закажу́** *своимъ и чужимъ: и другу и недругу закажу! И самъ впередъ не стану, и другу и не́другу закажу. Закажу и злому татарину.* || Подрядить, сдѣлать что-либо изъ платы. *Лавочные сапоги не хороши, лучше заказать.* **—ся,** быть заказываему; || *пск.* налагать на себя обѣтъ или зарокъ. **Зака́зываньe** ср. дл., **заказа́ньe** ср. окнч., **зака́зъ, зака́зецъ** [—зца] м., **зака́зка** ж. дѣйст. по гл. Запретъ, запрещеніе; || подрядъ; || *зака́зъ,* самая вещь, которая заказана, запрещена, нпрм. лѣсъ-заказникъ, или || которую поручено купить или сдѣлать. *У насъ есть и иногородные заказы. Заказъ вашъ отправленъ.* || *Заказъ* стар. благочинніе или духовный округъ въ вѣдѣніи благочиннаго; || уптрб. и вм. **зака́зникъ** м. запре́тникъ, за́пускъ, запускни́къ, пуща, заповѣдни́къ, заказная или заповѣдная роща, заповѣдка, заповѣдище, за́рощи; || заповѣдной прудъ нпр. || *Зака́зникъ* стар. прикащикъ, управитель архіерейскаго дома или монастыря; || посыльный, для объявленія духовенству наказовъ; || благочинный. **Зака́зчикъ (зака́щикъ)** м. стар. то же, что зака́зникъ; *въ ярс. вят.* и попнпѣ благочинный (встарь призывали священника для заповѣданья лѣса). || Заказывающій что-либо, запрещающій или поручающій что-либо изготовить. || *сиб.* правящій должность тойона, старшины инородцевъ, въ отсутствіе его. *На людей зака́щикъ, на себя потвбрщикъ. Зака́щиковъ* (работы) *много, да все безъ задатковъ,* въ долгъ. **Зака́(ка́зч)щица** ж. заказывающая что-либо, въ обоихъ знач. глг. **Зака́зный,** зака́занный, запрещонный, запретный, заповѣдный. **Заказно́й,** заказанный, на заказъ сдѣланный, нарочно приготовленный по заказу. Ударепіе иногда измѣняется и говорятъ: *зака́зный (южн. запад.)* и *заказно́й (сиб. вост.) лѣсъ. Заказный лугъ,* оберегаемый отъ потравы, для покоса. [*Заказна́я корреспонде́нція,* принятая почтовымъ учрежденіемъ за особую приплату, подъ расписку, съ ручательствомъ за сохранность и вѣрность доставки. Ак.]. **Зака́зчивый (зака́щивый)** охочій запрещать, скорый на запретъ.

[**Зака́иваться, зака́йка** см. *закаяться*].

Закаймить, закаймля́ть что, включать въ каймy, обносить каймою, окаймлять. **—ся,** стр. **Закаймле́ньe** [ср.] дѣйст. по гл.

[**Зака́йщикъ, —щица** см. *закаяться*].

[**Зака́ла** см. *закалить*].

[**Закала́ньe, закала́ть** см. *заколоть*].

Закала́чить, закала́чивать что, завить, обвить калачомъ, какъ калачъ. *Онъ тянулъ, я хотѣлъ вытащить его, а онъ закалачилъ ру́ки и но́ги вокругъ меня, да и утопилъ было.* **—ся,** стрд. и взв. по смыслу рѣчи. [Ср. *заколачить*].

Закали́ть, закаля́ть или **зака́ливать** *сверло, сталь,* придать ей жосткость и твердость внезапною остудою; погружать раскаленную сталь въ воду, въ жиръ, масло. *Закаливалъ ножъ, да и перекалилъ; надо отпустить.* || О стеклѣ: остужать исподволь, въ особыхъ печахъ, чтобы отнять хрупкость; || о подошвѣ, хлѣбѣ нпр.: пебреженьемъ допускать закалъ, порчу; || о человѣкѣ: пріучать ко всѣмъ лишеніямъ, нуждамъ, непогодѣ; воспитывать въ суровости. **—ся,** быть закаливаему; || принимать закалъ (о хлѣбѣ); || пріучаться къ трудамъ, къ нуждѣ и суровой жизни. [**Закалённый** *морской организмъ,* хорошо переносящій жизнь на морѣ]. **Зака́ливанье** ср. дл., **закале́ньe** ср. окнч., **зака́лъ** м., **зака́лка** ж. об. дѣйст. по знач. гл. || *Закалъ* также свойство закаленной вещи; по качеству: *слабый, крѣпкій, хрупкій закалъ;* || сырое, непропеченное мѣсто въ хлѣбѣ, въ видѣ вязкаго, окрѣпшаго тѣста: *хлѣбъ съ закаломъ;* || въ непродубленной кожѣ, особ. въ подошвѣ, также образуется *закалъ,* закаляется сырьё, жосткнетъ и ломается; || закаленный въ суровой жизни человѣкъ: *казакъ-закалъ.* [|| *Закалъ,* человѣкъ, любящій напиваться до пьяна. *пск.* Оп.]. || *Зака́лка,* то же, что закалъ, въ знач. качества, степени твердости; || накалка и постепенное охлажденіе готоваго стекла и издѣлій изъ него, въ особой печи. **Зака́ла** ж. закалъ въ кожѣ. **Зака́лина** ж. закалъ въ хлѣбѣ, въ кожѣ. **Зака́льный,** къ зака́лкѣ относящійся. **Зака́листый,** о хлѣбѣ, кожѣ, съ закаломъ. **Зака́льчивый,** легко закаляющійся, о стали, хлѣбѣ, кожѣ нпр. *Одна сталь бываетъ закальчивье другой.* **Зака́льщикъ** м. закальный мастеръ, занимающійся особенно закалкою стали. **Закалѣть** или **заколѣть** или **заколя́вѣть; закалѣва́ть** затвердѣть, окрѣпнуть отъ жара, отъ стужи или пного вліянія, образоваться закалу. *Кожа на колясѣ вовсе закальла. Хлѣбъ зака́лълъ, а не испекся. Грязь закалявѣла отъ мороза.* || Окоченѣть, окостенѣть отъ стужи, сильно прозябнуть. **Закалѣлый,** закалѣвшій. [См. *заколя́вѣть*].

1. **Зака́лывать** см. *заколоть.*

2. **Зака́лывать** см. 1. *заколъ*].

Закалымить *невѣсту,* о татарахъ, отдать первые подарки за нее, въ видѣ задатка. *Какую закалымилъ татаринъ, такую и бери.*

[**Зака́ль-, закалѣва́ть, закалѣлый, закалѣть** см. *закалить*].

Закалѣчить *тер.* захплѣть, захворать надолго.

Закаля́кать, начать, стать калякать; || кого, заговорить, задержать. **—ся,** заговориться, заболтаться, забыться калякая.

[**Закаля́ть** см. *закалить*].

Закаменѣть, окаменѣть вовсе, обратиться въ камень или принять каменную твердость. || *Очерстветь душою, ожесточиться въ безчувственности. **Закаменѣньe** [ср.] состоянье закаменѣлаго. **Закаменѣлый,** окаменѣлый, закаменѣвшій. || *Безчувственный, ожесточонный. **Закаменѣлость** ж. состоянье или свойство зака-

менѣлаго. [**Зака́мень**, —**мня**, м. мѣстность по восточную сторону яблоннаго хребта. *забайк.* Опд.]. **Зака́менный**, за камнемъ, за каменьями, скалами находящійся.

[**Закандры́чина** ж. толстый клинъ. **Закандры́чить**, забить, заколотить. *пск.* Опд.]. **Закандры́читься** *кур. вор.* начать кандрычиться, заупрямиться; [стать гордиться, перестать разговаривать, начать ходить козыремъ]. || *Закандрычиться*, [**закандры́чиваться**, отворачиваться, загибаться. *У ней подолъ закандрычился. кур.* Опд.]. *Козырекъ закандрычился*, заворотился кверху.

Закантю́жить, начать кантюжить, стать кантюжничать.

Закану́риться, **закану́риваться**, забиться въ келью, въ кануру, запрятаться въ глушь, уйти вовсе отъ людей.

[**Зака́нчиванье**, **зака́нчивать** см. *закончить*].

Зака́пать, **зака́пывать** или **зака́пливать** начинать капать; || —что, забрызгать или замарать каплями, ронять капли на что-либо. *Течь показалась, зака́пало съ потолка. И столъ, и полъ, все закапали чернилами.* [*Полъ* **зака́пленъ** *стеариномъ*]. —**ся**, стрд. и возв. по смыслу рѣчи. **Зака́пливанье**, **зака́пываньe** ср. длит., **зака́панье** ср. окнч., **зака́пъ** м. об., **зака́пка** ж. об. дѣйствіе по знач. гл. **Закаплю́жничать**, начать быть каплюжникомъ, искать выпить на чужой счотъ.

Закапра́льный, назначенный за капрала; приказный, ефрейторъ.

Закапри́зничать, заупрямиться, зау́роснть, задурить, задурындиться. —**ся**, заупрямиться и задурить надолго, съ упорствомъ.

[**Зака́пчиванье**, **зака́пчивать** см. *закоптить*].

[**Зака́пъ**, 1. **зака́пываньe**, **зака́пывать** см. *зака́пать*].

[2. **Зака́пываньe**, **зака́пывать** см. *закопать*].

Закара́бкаться, начать, стать карабкаться куда-либо.

Закара́ть кого, покарать вовсе, безъ пощады.

Закарбова́ть *юж. зап.* замѣтить зарубкою, нарѣзать на биркѣ.

Зака́ркать, начать, стать каркать. —**ся**, забыться каркая.

Закарлу́шить кого, *нтрб.* шуточно избаловать, изнѣжить, какъ любимаго ребенка, Карлушу.

[**Зака́рмливанье**, **зака́рмливать** см. *закормить*].

Закарта́вить, стать, начать картавить.

Закартёжничать, начать, стать картежничать. —**ся**, заиграться въ карты, картежничать безъ мѣры. **Зака́рточный**, **закартёжный**, происходящій во время игры въ карты.

Зака́ршить *озеро, рѣчку*, засорить каршами, корягами, закоряжить. —**ся**, быть закаршену. *Рѣчка такъ зака́ршилась, что и бреднемъ не пройдешь.*

Закаса́ть, **зака́сывать** *пблы юж. зап.* заткнуть за́ поясъ. *Закасать ру́ки*, засучить рукава́. *Била жонка мужика, руки закасавши, а онъ ей да поклонился, шапочку снявши!* пѣс.

[**Закастря́чина** ж. закандрычина, толстый клинъ. *пск. твер.* Опд.]. [||Придирчивый человѣкъ. *Ну, ужъ и закастрячина нашъ новый знакомый. ворон.* Ак.].

[**Зака́сывать** см. *закасать*].

1. **Закати́ть**, **зака́тывать**, **закатну́ть** что куда, вкатывать, подкатывать, катить во что-либо. *Закати коляску подъ сара́й. Сразу не закатишь.* **Закатить за галстукъ*, напиться допьяна. *Онъ закатилъ*, загулялъ, запилъ. *Закати ему десять розогъ.* [*Закатили ему десять горячихъ*, десять ударовъ розгами]. *Онъ закатилъ глаза*, сталъ безъ чувствъ. *Закатывай пѣсенки, веселый, ребята! Зака́тывай, ямщикъ!* пошолъ, погоняй. *Закати́ть грань*, закруглить, округлить. **Заначу́** и *закачу́ я*, закучу, напьюсь, загуляю; пущу лошадей во весь духъ. || *Зака́тывать*, **зака́тать** что, укатать, заровнять каткомъ, скалкою; завалять, ввалять что-либо въ валеную вещь; вмѣсить въ тѣсто или въ глину; заматывать, обертывать во что-либо, катая. *Усыпь пескомъ, да закатай. Горцы закатываютъ въ кошмы цвѣтную шерсть. Закативши окорокъ въ тѣсто, испеки. Вы меня совсѣмъ закатали*, утомили катая. *Ребенка закатали*, закачали въ повозочкѣ, ему стало дурно. **Зака́танный** прч. стрд. отъ гл. *закатать*; **зака́ченный**, **закачо́нный** прч. стрд. отъ гл. *закати́ть*. **Зака́тываться** стрд. и возв. *Неровность сварки закатывается валомъ. Солнце закатывается*, садится, захо́дитъ. *У него глаза́ закатились подъ лобъ*, умираетъ или обмираетъ. **Закати́ться**. *Луна закатилась. Мячъ закатился за шкафъ.* **Счастье мое, звѣзда моя закатилась!* **Зака́таться**, начать кататься, валяться. *Лошадь закаталась по песку.* || Кататься (ѣздить для прогулки) много, сверхъ мѣры. *Закатались мы, и дѣло позабыли.* **Зака́тываньe** ср. длит., **закатáньe**, **закачёньe** ср. окнч., **зака́тъ** м., **зака́тка** ж. об. дѣйст. по знач. гл. *Закатанье дорожки; закаченье ядра́.* || *Закатъ*, заходъ небесныхъ свѣтилъ и мѣсто захожденья солнца, за́падъ. *По закать солнца хлѣбомъ и деньгами не ссужаютъ. По закать солнца денегъ не считать, разсчотовъ не сводить. На закать красна солнышка, на восходъ свѣтла мѣсяца.* || *Зака́тъ*, **закатáй**, **закатáла** м. пьяница, гуляка, разгульный дѣтина. || *Закатъ*, въ игрѣ въ мячъ, въ лапту: конъ, домъ, черта, чуръ, городъ, откуда бьютъ мячъ. **Зака́тникъ** м. простыня, холщовая полсть, въ которую завертываютъ бѣлье, а на фабрикахъ новыя ткани, для прокатки на каткѣ. **Зака́тышъ** м. вещь, во что-либо закатанная. **Зака́тчикъ** м., —**чица** [ж.] что-либо закатывающій, въ разныхъ знч. *Коли всѣ бочки закачены, то дайте закатчикамъ на вино.* **Зака́тный**, къ закату, въ разн. знч., относящійся; **зака́тистый**. **Зака́тчивый**, легко, скоро, удобно закатываемый, —ющійся. *Южное солнышко закатчивѣе сѣвернаго.* **Зака́тистый**, слово не совсѣмъ опредѣлительнаго значенья: разгульный, бойкій; рѣзкій, крѣпкій. *Не больно закатиста была пирушка. Онъ парень закатистый. Морозецъ закатистый.* [*У него басъ закатистый.* || *Отслужи, батюшка, молебенъ, да закатистый*, искаж. съ акафистомъ].

2. **Закати́ть**, **зака́чивать** куда или къ кому, употбл. только въ знч. заѣхать, навѣстить кого-либо, ѣдучи по пути. || Закруглить что-либо въ кройкѣ, вообще въ подѣлкахъ, гов. о выпуклости, противп. *выкатить, выкачивать*, о вналомъ.

[**Закати́ться**, **зака́тка**, **зака́тникъ**, **закатну́ть**, **зака́тный** см. 1. *закатить*].

[**Зака́трина** ж. неровная выемка, сдѣланная въ доскѣ при строганіи ея стругомъ. || Углубленіе въ деревянной посудѣ. *вят.* Опд.].

[**Зака́тч-**, 1. **зака́тъ** см. 1. *закатить*].

[2. **Зака́тъ** см. *закять*].

[**Зака́тываньe, зака́тывать** см. 1. *закатить*].

[**Закатыля́ть**, начать идти какъ пѣшеходы съ катылемъ (сумой), покачиваясь съ боку на бокъ. *пск. твер.* Опд.].

[**Зака́тынъ** см. 1. *закатить*].

Закача́ть, зака́чивать, начинать качать, на качеляхъ, насосомъ, ногами напр.; || качать кого-либо до дурноты, до головокруженья, укачивать; убаюкивать, качать ребенка до усыпленья. *Меня въ морь не закачиваетъ, а закачали меня на качеляхъ. Няня, закачай ребенка, онъ успѣетъ.* || *Закачивать, закачать присадокъ, деревцо мск.* подлый пріемъ садовниковъ, торговцевъ присадками: раскачивать деревцо, не давая ему укорениться, чтобы оно засохло; дѣлаютъ это назло хозяину, или другъ другу, коли напр. кто, поторговавъ деревья у одного, купитъ у другого. || *Зака́чивать*, **заначну́ть** *качели за дерево, на дерево*, раскачавъ закинуть. *Романовцы схорони-концы, барана въ зыбкѣ закачали!* укравъ, спеленали и положили въ зыбку, чтобъ не нашли. **За́качáться, зака́чиваться**, начать качаться, заколебаться, зашататься. *Маятникъ закачался. Лодка закачалась. Море закачивается.* || Качаться до дурноты. *Я закачался на качеляхъ.* || Быть закачиваему. *Этотъ ребенокъ всегда закачивается на рукахъ, онъ колыбели не любитъ. Куда пріятель нашъ* **закачну́лся**? залукнулся, пропалъ. **Зака́чиванье** ср. длит., **закача́нье** ср. окнч., **зака́чка** ж. об. дѣйств. по знач. гл. *закача́ть*. || *Закачка*, гов. о рысакѣ, неправильная побѣжка, со сбоемъ на иноходь. *Рысакъ съ закачкой.* **Закачно́й**, сильно закачивающій, укачивающій. **Зака́чливый**, кто боится качки, кого легко закачиваетъ. **Закаче́льный**, что позади качелей.

[**Зака́чённый, закаче́нье** см. 1. *закатить*].

[**Зака́чиванье** см. *закачать*].

[1. **Зака́чивать** см. 2. *закатить*].

[2. **Зака́чивать, зака́чка, зака́чливый, закачно́й, закачну́ть** см. *закачать*].

[**Закачо́нный** см. 1. *закатить*].

[**Зака́шиванье, зака́шивать** см. *закосить*].

Зака́шлять, зака́шливать, начинать кашлять. **—ся**, кашлять до удушья или до перехвата дыханья.

[**Зака́щивать** см. *закостить*].

[**Зака́щивый**], **зака́щикъ**, [**—щица**] см. *заказа́ть*.

Зака́яться, зака́иваться, зарекаться, класть зарокъ, обѣщаться не дѣлать чего-либо впередъ. *Зарекся и закаялся пить — отъ воскресенья до поднесенья. Рискну разокъ, и закаюсь!* **Зака́йка** ж. зарокъ, дѣйствіе по знач. гл. **Зака́йщикъ** м., **—щица** ж. кто заканвается, закаялся.

Заква́катъ, начать, стать квакать. **—ся**, забыться квакая.

Закварцева́ться, обратиться въ кварцъ, проникнуться кремнеземомъ, окаменѣть кремнистою землей.

Заква́сить, заква́шивать что, класть во что-либо закваску, кислоту, чтобы заставить перейти въ квасное броженье; ставить въ тепло жидкость, напр. молоко, чтобы оно закисло. **—ся**, быть заквашиваему. **Заква́шиванье** [ср.] дл., **заква́шенье** [ср.] ок., **заква́съ** м., **заква́ска** ж. об. дѣйст. по знач. гл. || *Заква́ска* или **заква́са** [ж.] кислое вещество, которое кладется для заквашенья чего-либо: частица стараго тѣста, дрожди, телячій желудокъ напр. **Въ этомъ училищѣ дурная закваска*, дурное направленье, которое передается отъ одного другому. *Безъ закваски хлѣба не мѣсятъ. Ни масло, ни кашка; ни квасокъ, ни закваска.* **Заква́сный**, заквашивающій или для закваски служащій. **Заква́щ(а́сч)ивый**, имѣющій свойство или силу заквашивать. **Заква́сливый**, склонный къ закваскѣ или къ тому, чтобы киснуть, зака́счивый. **Заква́щикъ** м., **—щица** ж. кто заквашиваетъ.

Заквохта́ть, о курицѣ, заклок(ох)тать, запроситься въ насѣдки.

[**Зако́кать**, замарать, запачкать. *пск. твер.* Опд.].

Зако́лить или **зака́лить** *арх.*, о дѣтяхъ, начать келпть, запищать, заплакать, захныкать.

Зако́ркать, начать керкать, закрякать, закряхтѣть сипло, какъ напрм. кричитъ заяцъ, слука напр.

[**Зако́тъ** см. *закять*].

Закива́ть, начать кивать. **—ся**, кивать долго, забыться кивая.

Закида́ть, зака́дывать что или кого чѣмъ, заметывать, заметать; забрасывать, забросать; заваливать, засыпать. *Закидайте яму. Всю комнату закидали хламомъ. Встарь зака́дывали преступниковъ камеиьями. *Онъ меня такъ и закидалъ словами.* || *Закида́ть* въ кого чѣмъ, начать кидать, залукать, зашвырять. *Закида́ть* (какъ и *забросать, зашвырять*) употрбл. также вм. *зака́нуть*, когда рѣчь идетъ о многихъ предметахъ. **Зака́дывать, зака́нуть** что куда, забрасывать, забросить; заметывать, заметнуть; залукнуть; зашвы́рнивать, зашвырнуть. *Закинь отопокъ этотъ. Мою шапку закинули на крышу. Лишнихъ щенятъ закидываютъ. Закинуть неводъ, удочку. Закинуть назадъ голову, плеча, руки. Закинуть рукава*, откидные — бросить за пле́ча, а простые — заворотить. *Закинуть садъ*, забросить или покинуть безъ призору. **Закинуть словцо*, молвить съ особымъ намѣреньемъ. *Закинуть крючокъ*, запереть на крючокъ; сдѣлать крюкъ на путн; || *остановить дѣло придиркою. || [*Закинуть* безл. скоро заснуть. *Лишь привалилась, какъ тотчасъ закинуло. арх.* Опд.]. **—ся** стрд. и возв. по смыслу рѣчи. *Онъ сидѣлъ, закинувшись назадъ. Лошадь закидывается на бѣгу*, бросается въ сторону. *Завозъ закидывается съ завозни.* **Закида́ться**, начать кидаться, бросаться. **Зака́дываньe** [ср.] дл., **закида́нье** [ср.] ок., **зака́нутіе** [ср.] однкр., **зака́дъ** м., **зака́дка** ж. об. дѣйст. по гл. || *Зака́дка* стар. музык. (Auftakt, нѣмц.) начальная короткая нотка внѣ размѣра. **Закидно́й**, закиданный, зака́нутый, устроенный для закидки. *Закидная уда*, дорога на щукъ, покидаемая на ночь въ водѣ. **Зака́дочный**, къ закидкѣ относящ. **Зака́дчивый**, охочій закидывать. **Зака́дчикъ** м., **—чица** ж. кто что-либо закидываетъ. **Зака́дышъ** м. закинутый щенокъ, котенокъ.

Закипе́ть, закипа́ть, *арх.* **зака́пливать**, зачать кипѣть. *Самоваръ шуми́тъ*, паръ вырывается

только ещо со дна; *закипаетъ*, сейчасъ вскипитъ и заклокочетъ. **Работа закипѣла*, пошла живо. **Онъ закипѣлъ сердцемъ, гнѣвомъ*, вспыхнулъ. **Закипáнье** [ср.] дл., **закипѣнье** [ср.] ок., **зáкипъ** м. об. состояніе по гл. **Зáкипь** ж. пѣна и нечистота, дающая послѣ осадокъ, при варкѣ чего-либо. **Закúпчивый**, легко, скоро закипающій. *Закúпчивый самоваръ. Спиртъ закипчивый воды, вода закипчивое масла.* **Закипýчій** *нравъ, человѣкъ*, сердитый, горячій, вспыльчивый, запальчивый, нетерпѣливый.

Закирпичѣть *см.* затвердѣть, закалиться; ||*зачерствѣть сердцемъ, заматорѣть въ скупости.

Закисáть, закúснуть, начинать киснуть, окисать, кваситься. **Закисáнье** ср. длит., **закúсъ** м., **закúска, зáкись** ж. об. сост. по знач. гл. *Для закúсу* (чтобы закисло) или *для заквáсу* (чтобы заквасилось), *кладется частица стараго тѣста.* Для означенья степени окисанья (о кислотѣ), окислéнья (о щолочи), въ химіи употрбл. названія: *зáкись, нéдокись, бóкись, прóкись, пéрекись.* **Закúслить, закисля́ть** что, дѣлать кисловатымъ, прибавляя кислоты. **Закислéть**, закиснуть, прокваситься. **Закúслый**, закисшій, проквашенный. **Закúсчивый**, скоро закисающій. **Закислёнышъ** [м.] мозглячокъ, человѣкъ хилый, избалованный издѣтства, кволый, нѣженка.

Закичúться, начать кичиться, загордиться, забахвалиться.

Закишéчный, находящійся позади кишокъ.

Закишéть, начать, стать кишѣть, завозиться кучкой, толпой.

[**Заклад-, закладáть, заклáдывать** см. *заклáсть*].

Заклáнie см. *заколóть*.

Заклáняться, начать, стать клаяться. *Китаецъ на камнѣ закланялся.*

Заклáсть, заклáдывать; *южн. и тмб.* **закладáть** что, задѣлывать кладкою, замуровать, затыкáть, загораживать; залагáть, заложить. *Эту дверь надо закласть, а здѣсь пробить другую. Заклáдывать дорогу*, завалить, загораживать; ||свдб. обычай: сторонніе люди выходятъ впередъ на дорогу, останавливаютъ поѣздъ и пропускаютъ его за вино, за выкупъ, или приглашаются на пирушку. **Заклáдывать, заложúть** что, то же; *заложить дверь, окно.* ||Основывать зданіе. *Заложúть церковь.* По повѣрью: *Всякая стройка закладывается на нѣсколько головъ, а мéльница—головъ на десятокъ.* Закладывая избу, хозяинъ потчуетъ плотниковъ, чтобы закладывали не на хозяйскую голову, а на скотинину. *Знать, домъ этотъ* **залóженъ** *на куриную голову*, вѣчные пиры и гости. ||*Заложи-ка намъ чаю на троихъ*, въ чайникъ. ||Запрятывать, засовывать, затерять. *Заложилъ я куда-то очкú, не найду.* ||Отдавать подъ закладъ, класть въ залогъ, для займа. *У него имѣнье* **залóжено** *и перезаложено.* ||Класть замѣтку въ книгѣ. *У меня мѣсто это заложено закладкой.* ||Запрягáть, запрячь. *Закладывай лошадей! Ужъ они* **залóжены**. *Закладывать, заложить жеребы*, метать. **Заложúть ухомъ*, не хотѣть слышать, ни знать, ни помнить. [*Закладывать зá щеку*, пить, пьянствовать]. (Два глаг.: *заклáдывать, закласть*, и *залагáть, заложúть*, употребленьемъ соединены; **залагáть** мало употрбл., а вмѣсто того говор. *заклáдывать*). *Заложить лицо, тѣло*, поправляться, плотнѣть, крѣпнуть. *Хоть съ себя что заложить, а масляну честно проводить! Заложить правую руку*, дать слово, обѣщать. *Нéпочто съ ножомъ, гдѣ топоръ заложенъ. Какъ заложу, такъ и скребу. У него на эту рѣчь ухо заложило.* —**ся** стрд. и взв. по смыслу рѣчи. [||*Заклáсться*, начать класться, нести яйца. *пск.* Оп.]. *Проемъ долженъ закластся*, будетъ закладенъ кирпичомъ. *Ворота на ночь закладываются запоромъ. Лошади* или *дрожки закладываются. Я заложусь головою за него*, поручусь. *Я за него закладываюсь влд.* ручаюсь, иду въ поруки. *Заложиться за кого* стар. предаться подъ защиту. *Заложимся о рубль*, подержимъ закладъ, побьемся объ закладъ, ставлю рубль. *Цѣна заложилась такая-то*, стала, установилась. *Заклáдывать лапоть*, заплетать, начать плести. *Собака заложилась за зайцемъ; рысакъ заложился*, пошолъ ровнымъ, шибкимъ бѣгомъ, маисто. *Женился—на вѣкъ заложился! Къ міру приложился, головою заложился. Войско стало, заложившись рѣкою* стар. оградясь, закрывшись ею. **Заклáдываньe**, *южн.* **закладáньe** ср. длит., **заклáдъ** м., **заклáдка** ж. об., **заложéньe** ср. окич., **залóгъ** [м.], **залóжка** ж. об. дѣйст. по знач. гл. ||*Заклáдъ*, всякое вещественное обезпеченіе въ вѣрности уплаты займа или иного обязательства, залогъ. *Не весь накладъ, коли есть закладъ. Закладъ — носи до заплатъ*, т. е. не надѣйся на выкупъ. *Взялъ чортъ душу подъ закладъ, да и самъ ей не радъ.* ||Пари, споръ на выигрышъ ||или самая ставка, о чомъ бьются. *У него все серебро въ закладѣ, да не на что выкупить. О чомъ закладъ держали? что держишь закладку? Ставлю въ закладъ сто рублей на рубль, о томъ-то. Споръ до слезъ, а объ закладъ не бейся. Бейся объ закладъ: на комъ больше заплатъ!* ||*Закладъ пск.* болѣзнь запоръ, пѣтъ на низъ. ||*Заклáдка*, заложенье основанія зданія, судна инр. *По закладкѣ мастера знать.* ||*Закладка въ стѣнѣ*, заложенный проемъ. *Домъ на каменной закладкѣ*, на каменномъ фундаментѣ, основаніи. ||*Закладка въ книгѣ*, лепточка, лоскутокъ бумажка для замѣтки страницы. ||*Закладка*, у наборщиковъ, пробѣлъ, который въ наборѣ закладывается на-глухо. ||*Закладка лошадей*, дѣйствіе, закладываніе, а также ||полная сбруя, упряжь, или подобранная пара, тройка, которую закладываютъ вмѣстѣ. *Извощикъ держитъ три закладки*, ѣздитъ самтретей, въ трехъ экипажахъ. ||*Закладка чаю*, сколько кладется въ чайникъ. ||*Залóгъ*, закладъ, въ знач. обезпеченья обязательства; но *закладъ* прямо относится къ займу, *залóгъ* къ подряду. ||Отъ гл. *лежать, залегáть:* выпаханное и запущенное поле, брошенное на нѣсколько лѣтъ, чтобы снова задернѣло. *Подымать залогъ*, пахать новину, цѣлину, залегшую пашню. [Ср. *залечь*]. ||*Арх.* закладъ, парú. *Биться объ залогъ.* ||*Ряз.* впадина, пологая ямина, низменность съ видимыми окраинами. ||Въ грам. одинъ изъ шести разрядовъ, на которые дѣлятся глаголы: *дѣйствительный, страдательный, средній, возвратный, взаимный, общій.* ||**Залóжка**, вещь заложенная, вложенная куда, во что-либо, инр. книжная закладка; ||*зап.* машинка. **Залóга**

ж. что залегло или что заложено. *Свая на залóгу попала,* на камень или иную помѣху. || *ол.* стоянка солдатъ или постой. *Дайте намъ залогу, чтобъ насъ не обидѣли,* письменный видъ, или солдата, офицера, для охраны, во время прохода войскъ. || *каз.* станціонный смотритель? || *Арх.* отдыхъ, привалъ. || *Тул.* залогъ, пѣпашь, цѣлина. **Залóжка** [ж.] закладочка въ книгѣ. || Въ одеждѣ евреекъ: родъ узкаго нагрудника, обычно съ галунами, за который онѣ закладывали руки. **Залóжникъ** м., **—ница** ж. аманатъ, человѣкъ данный или взятый въ видѣ залога, въ обезпеченіе вѣрности договора. **Залогода́тель** м., **—ница** ж. кто далъ залогъ, обезпеченіе. **Залогобра́тель, залогои́мецъ** [—мца] м., **залогои́мица** или **залогои́мка** ж. кто беретъ залоги, вымогая ихъ при ссудахъ. **Залого-прода́вецъ** [—вца, м.] продающій залогъ, напр. просроченный. **Залóжный,** къ залогу относящійся. *Залóжная земля,* цѣлина. **Залóжниковъ, залóжницынъ,** ему, ей принадлежащій. **Залóжничій,** имъ свойственный. **За́кладень** [—дня] м. стар. кто идетъ въ кабалу, кто кому-либо закладывается по кабалѣ; || накидка или памятка, цѣпочка, накидываемая, для запирки, на пробой. **Закла́дыватель** м., **—ница** ж., **закла́дчикъ** м., **—чица** ж. положившій что-либо въ закладъ, въ обезпеченіе; || кто бьется объ закладъ, держитъ закладъ, споритъ объ закладъ; || кто закладываетъ лошадей напр. **Закла́дчиковъ, —чицынъ,** ему, либо ей принадлежащій. **Закла́дничій,** имъ свойственный. **Закла́дникъ** [м.] стар. кто самъ заложился, или закладной, кабальный рабъ, холопъ кабáльникъ. **Закла́дышъ** [м.] *пск.,* о скотѣ, кладеный, выложенный, холощоный. **Закладно́й,** къ закладу, закладкѣ относящійся. *Закладна́я доска, дска,* съ надписью, кладется въ основаніе зданія, при закладкѣ его, и закладывается наглухо. *Закладно́й крестъ,* съ надписью, который ставится на высшую часть лѣсовъ, при постройкахъ. *Закладна́я рама,* оконная или дверная, вставляемая, закладываемая кирпичомъ; къ ней привѣшиваются двери и переплеты. *Закладно́й брусъ,* подоконный, закладно́й подоконникъ. *Закладная шуба,* заложенная, данная подъ закладъ. *Закладны́я дести,* верхняя и нижняя въ стопѣ. *Закладно́й выигрышъ. Закладно́й споръ.* **Закладна́я,** закладная грамата, закладно́е письмо; письменный видъ, на заложенное кому-либо имѣніе. **Закла́дочный,** къ закладкѣ (въ книгѣ) относящійся. **Закла́дчивый,** охочій закладывать (напр. *дома́, бкна).* **Закла́довать** что, ставить въ закладъ, при спорѣ. **Закла́дую,** *что хочешь, а ужъ быть бѣдѣ!* **Закла́доваться** съ кѣмъ, биться. *Закладуюсь, о чомъ хочешь.* **Закла́дованье** ср. длит. дѣйст. по знч. гл., держаніе заклада.

[**Закла́тель, закла́ть** см. *заколоть*].

Заклева́ть, заклёвывать, о птицѣ, рыбѣ, начинать клевать. *Поплавокъ нырлетъ, рыбка заклевала!* || Клевать до смерти. *Индюшки заклевали змѣю.* || *волжс.* застóпарить, закрѣпить снасть, закрѣпить веревку. **Заклю́й** *подъёмну!* закрѣпи фалъ. **Заклю́нуть** кого, убить клювомъ сразу, съ одного удара. || О рыбѣ: клюнуть наживку одинъ только разъ. **Заклева́ться, заклёвываться,** заклевывать другъ друга взаимно. *Пѣтухи задираются и заклёзываются до смерти.* || Клевать жадно, забываясь. *Голубь до того заклевался, что я его ухватилъ руками.* **Заклёванье** [ср.] дл., **заклева́нье** [ср.] ок., **заклёвъ** м., **заклёвка** ж. сб. дѣйст. по гл. || *Заклёвка,* закрѣпа веревки. *По заклёву уловъ. Эту заклёвку сорветъ,* дурно закрѣплено. **Заклёвышъ** [м.] заклеванное птицей животное. **Заклевши́ть** *сиротинку пск. твр.* *заклевать, забить, загнать, затѣснить.

Заклегта́ть, заклехта́ть, заклекта́ть, закричать орломъ и вообще ловчей птицей, соколомъ, ястребомъ.

[**Заклéенье, заклéиванье, заклéивать, заклéйка** см. *заклеить*].

Заклеймúть что, положить на чомъ-либо клеймо. **—ся** стрд. и взв. по смыслу. *Товаръ заклеймится до выпуска.* **Онъ заклеймился позорнымъ поступкомъ.* **Заклеймéнье** ср. ок. дѣйст. по гл.

Заклеить, [заклéить], заклéивать что, задѣлывать отверстіе чѣмъ-либо на клею или на клейстерѣ. *Заклеить щели бумагой.* **—ся** стрд. взв. по смыслу рѣчи. *Улитка заклеилась перепоночкой.* **Заклéиванье** ср. дл., **заклéенье** [ср.] ок., **заклéйка** м. об. дѣйст. по знч. гл. || *Заклéйка* также работа по качеству своему, равно и || самый предметъ, заклеенное мѣсто, заплатка на клею. **Заклéйно́й, заклéенный** или **заклеённый. Заклéйщикъ** м., **—щица** ж. кто заклеиваетъ что-либо.

[**Заклека́ться, заклекну́ться,** захлебываться, захлебнуться водой; погрузившись въ пес, начинать пускать пузыри. *На воды* (водѣ), *ребята, человыкъ тонѣ каклекаитца. Заклекну́лся да и потонъ* (потонулъ). *арх. олон.-карлоп.* Ак.]. || **Заклекни́сь** (захлебнись?)! *арх.* замолчи. [*Заклекнись ты, хоть не все говори.* Опд.].

Заклёкнуть *кур. орл. тиж.* завянуть, засохнуть; || заскорузнуть, зачерствѣть; [|| сгуститься]. *Дѣты въ стаканѣ уже заклёкли, надо ихъ выкинуть. Земля отъ засухи заклёкла. Каша заклёкла,* уварилась, разбухла, загусла. **Заклёклый,** завялый, сухой, дрябдый, чорствый.

[**Заклекну́ться** см. *заклекаться*].

[**Заклекта́ть** см. *заклегтать*].

Заклепа́ть, заклёпывать *гвоздь, болтъ,* просунувъ въ дыру, расплющить кончикъ, образовать изъ него шляпку; иногда просто загнуть плотно, какъ кровельщики заклепываютъ желѣзные листы, или какъ крѣпятся кандалы, коли нѣтъ замка́. *Заклепать пушку,* забить затравку наглухо гвоздемъ; загвоздить. **—ся,** стрд. **Заклёпываньe** ср. длит., **заклепáньe** ср. окнч., **заклёпъ** м., **заклёпа, заклёпка** ж. об. дѣйст. по знач. гл. || Послѣднія три слóва означ. также запоры, запирки, засовы, у дверей и оконъ. *Какими заклепами не замыкай коня, онъ все рвется на волю.* || Гвоздь, болтъ, прутъ, расклепанный на концѣ своемъ или съ обоихъ концовъ; а иногда и замки́, запоры, затворы и вообще, чѣмъ крышка или двери крѣпко заперты. *Сидѣть подъ заклёпами,* въ тюрьмѣ. || *Заклёпка* также предметъ, относительно качества работы. *Заклёпка эта никуда не годится,* дурно заклепано. **Заклёпный,** къ заклепкѣ

отпещ. **Заклёпчивое** *желъзо*, мягкое, не хрупкое подъ заклепомъ. **Заклёпникъ** м. особый молотъ для заклепки. **Заклёпщикъ** м. кто заклепываетъ что-либо. **Заклёповатый**, крюковатый, клюковатый, загнутый крючкомъ.

Заклетневáть, заклетнёвывать *веревку* морс. покрыть ее клетневкою, обмотать плотно бечовкою, липемъ, —**ся**, стрд. **Заклетневáнье** ср. окнч., **заклетнёвка** ж. об. дѣйст. по гл.

[**Заклехтáть** см. *заклегтать*].

Заклешебóить, стать, начать клешебоить, [начать перечить, противиться, вздорно спорить].

Заклешнúть, ухватить клешнями. *Ракъ заклешнилъ палецъ!*

Закликáть, заклúкать, заклúкнуть кого, зазывать, приглашать прохожаго зайти, запрашивать его куда-либо. *Сидѣльцы закликáютъ и проходу не даютъ.* || Начать кликать; о кликушѣ, болѣзненно вопить, выть, впадая въ припадокъ корчи. || *Закликáть въ церкви арх.* оглашать вступающихъ въ бракъ; || а вообще, запрещать. *Заклúкнуть ребятишекъ прм.* унять, не велѣть шалить, драться. *Намъ туда ходить заклúкали вят.* не велѣли, зарекли, запретили, заказали. || *Вѣче изъ заповѣди* (закона) *заклúкало посáдника*, выключило, предало народной мести. *Посадника закликали* (вѣче) *у заповѣди стар.-нов.* приговорили къ смерти; *отклúкать*, отмѣнить приговоръ. **Закликáнье** [ср.] длт., **заклúканье** [ср.] ок., **зáкликъ** м., **заклúчка** ж. об. дѣйст. по гл. || *Зáкликъ вят.* запрещеніе, запретъ; || также призывъ: *зáкликъ свиней*. **Закликáла** м. зазывала, кто куда-либо закликаетъ. *Баня поспѣла, закликáла стоитъ на крышѣ, машетъ помеломъ!*

Заклинáть, заклáсть что, заповѣдать, заказывать, запрещать подъ страхомъ проклятія, кары небесной; || —кого, упрашивать, умолять всѣмъ, что дорого и свято; || заговаривать, завораживать, заколдовывать. *Умыючи и заклáтый кладъ вынимаютъ. Заклинать дýховъ*, призывать. || *Заклáтый*, **заклятóй** *врагъ*, вѣковѣчный, непримиримый. [|| *Заклятой*, проклятый. *Будь ты заклятой! арх.* Опд.]. —**ся**, закáиваться, зарекаться, припять клятву или обѣтъ, не дѣлать впередъ чего-либо; божиться и клясться, отрекаясь, что-де не знаешь, не дѣлалъ чего-либо; начинать клясться, ротиться, стать божиться. **Заклинáнье** ср. дл., **заклáтіе** ср. окп. дѣйст. по знач. гл. на *ть* и на *ся*. *На это дѣло ты меня никакими заклинаніями, или заклятіями, не умолишь. Этотъ кладъ положенъ съ заклáтіемъ: на три головы молодецкія!* **Заклинáтельный**, къ заклинанію служащій. **Заклинáтель** м., —**ница** ж. кто заклинаетъ, молитъ, проситъ; вызыватель духовъ, или повелѣвающій ими.

Заклúнить, заклúнивать что, укрѣплять клиномъ, клиньями, вколотить клинъ. *Топоръ соскакиваетъ, надо заклинить его. *Счастіе заклинило*, заколодило. —**ся**, быть заклиниваему. **Заклúниванье** ср. длит., **заклúненье** ср. окнч., **заклúнъ** м., **заклúнка** ж. об. дѣйст. по знач. гл. **Заклúнокъ [—нка]** м. клинышекъ для заклинки топорища, молотовища инр., т. е. не для колки дровъ, а для закрѣпы. **Заклúнщикъ** м. кто заклиниваетъ. **Заклúнье** ср. *пск.* мѣсто за клиномъ, за лѣсомъ, не болотное.

Заклúросный, находящійся позади клироса.

Заклúчка см. *закликать*.

Заклобýчить, заклобýчивать кого, надѣть на него клобукъ. —**ся**, надѣть клобукъ на себя. **Заклобýчиванье** ср. длит., **заклобýченье** ср. окнч., **заклобýчка** ж. об. дѣйст. по знач. гл.

Заклокотáть, начать клокотать, закипѣть.

Заклóнъ м. западъ, закатъ, заходъ, вечеръ солнечный.

Заклохтáть, *пск.* [*твер.*] заклýктáть, начать клохтать, стать кричать квочкой, насѣдкой, заквоктать. [|| *Заклуктáть*, о падающей сверху водѣ, издавать особые звуки отъ паденія. *твер.* Опд.].

Заклóчить, начать клочить или всклочивать и запутать вовсе.

Заклубúть что, начать клубить. *Вѣтеръ заклубилъ пыль по дорогѣ.* —**ся**, стать клубиться. *Дымъ заклубился изъ трубы.*

[**Заклýктáть** см. *заклохтать*].

Заклýнье ср. мѣсто позади клуни, заовинье, зады.

Зáклѣть ж. второе, заднее отдѣленіе клѣти, или вторая клѣть, позади первой. **Заклѣтье** ср. мѣсто позади клѣти.

Заклю́ка ж. *арх.* крюкъ, крючокъ, клюка; || *намекъ; || *придирка.

[**Заклю́нуть** см. *заклевать*].

Заключúть, заключáть кого, что, окружать или ограждать вокругъ; || запирать, брать подъ стражу; || окончить, совершить; || утверждать, рѣшать; || выводить слѣдствіе, дѣлать выводъ; || содержать въ себѣ. *Городъ заключóнъ въ стѣнахъ. Подсудимые заключены́ въ тюрьмѣ. Мы заключили условіе. Судъ заключилъ то и то. Заключаю по всѣмъ примѣтамъ, что завтра будетъ вёдро. Книга эта заключаетъ въ себѣ то и то. Конское ристалище заключило собою рядъ празднествъ.* —**ся** стрд. и возв. по смыслу рѣчи. *Споръ этотъ заключается въ обоюдномъ бездоказательномъ присвоеніи владѣнія. Иногда по внѣшности заключается и о сущности. Въ книгѣ этой заключается ученье о томъ-то. Онъ заключился въ монастырь. Источники изсякли и заключились.* **Заключéніе** ср об. дѣйст. по знач. гл.; || мѣсто, гдѣ кто-либо заключенъ; || выводъ, послѣдствіе, умозаключеніе. *Онъ въ заключеніи*, подъ стражею, взаперти. *Въ заключеніе объявилъ онъ то и то*, окончательно, подъ конецъ. *Заключеніе твое опрометчиво*, мнѣніе, выводъ. **Заключúтельный**, окончательный, повершительный, конечный; вообще, до заключенія относящійся. **Заключúтель** м., —**ница** ж. кто заключаетъ, заключилъ, во всѣхъ знч. (окончат.). **Заключáтель** [м.] кто заключаетъ, выводитъ слѣдствіе (неоконч.). **Заключéнникъ** м., —**ница** ж. кто заключенъ, либо заключился; узникъ или затворникъ. **Заключéвница** ж., въ пѣсняхъ, темница, тюрьма. **Заключéвный**, находящійся за ключомъ, за замкомъ, запертый на замкѣ, подзамочный.

Заклáсть, —**ся**, [**заклáтіе, заклятóй, заклáтый**] см. *заклинать*.

Заклáузить, заклáузничать, начать клаузить, придираться, крючкотворить. —**ся**, запутаться въ своихъ проискахъ, въ крючковатыхъ, придирчивыхъ искахъ.

Закобéнить *руку, ногу*, заломать, закинуть не-

обычайно. —**ся**, заломáться, начать корчиться, ломаться. *Онъ закобéнился на показъ.* || Заупрямиться. **Закобéнился было, однако отдалъ.* || Зазнаться, заневѣдаться.

Заковáть, закóвывать что, начáть ковать; || закрѣплять, сковывать, приковывать. *Ни свѣтъ, ни заря, а кузнецъ нашъ заковалъ. Закуйте его въ кандалы!* || *Заковать лошадь*, повредить подковным гвоздемъ ногу, захватить, вмѣсто одного копыта, живого мяса. || **Заковáло** безлич. заморозило сильно. —**ся**, быть заковываему; ковать долго забывшись, думая только о своей работѣ. **Закóвыванье** ср. длит., **заковáнье** ср. окнч., **закóвъ** м., **закóвка** ж. об. дѣйст. по гл. *Лошадь храмлетъ отъ закóва* или *отъ закóвки*. **Закóвочный**, къ заковкѣ относящійся. **Закóвщикъ** [м.] заковавшій лошадь. *Закóвщику нынѣ платы.*

Заковрáжки [род. —**жекъ**] ж. мн. *твр.* накладки на рукавахъ подрясниковъ; **заковрáжекъ** [—**жка**] м. *мск. кур.*, [**закаврáшъ** м. *кур.* Опд.] обшлагъ.

Заковряжиться, закобениться, заломаться или заупрямиться, зацеремониться. *Свой человѣкъ, кажись, а заковряжился!*

[**Закóвщикъ, закóвъ, закóвыванье, закóвывать** см. *заковать*].

Заковы́ка, —ы́чка ж. запятая; || *крючокъ, помѣха. **Заковы́чки** [род. —**чекъ**, ж. мн.] двойная запятая, означающая вводную рѣчь, двѣ ковычки (,,). **Заковы́чный**, къ заковычкѣ относящійся. **Заковы́чливый**, охочій до заковычекъ. **Заковы́чить** *рѣчь*, поставить въ заковычки, означивъ тѣмъ, что она вводная, чужая, что говоришь по говоренному; то же, что выражаетъ наше *молъ, млъ, де, дескать.*

Заковы́ливать см. *заковылять*].

Заковы́лѣть, о землѣ, порости подъ залежью ковыломъ, дерномъ; залужать, замуравѣть, затравянѣть, задернѣть степной травой. *Коли заковы́лила залежь, такъ смѣло паши подъ пшеницу.* **Заковы́льная** *полоса*, позади ковыла или ковыльной полосы.

Заковыля́ть, заковы́ливать, начать ковылять или захромать, ходить, пойти прихрамывая.

Заковыря́ть, заковы́ривать, заковырну́ть что, начать ковырять, задирать ковыряя; || прикрыть, зарыть ковыряя; шить, зачинить кой-какъ. —**ся**, задираться, залупляться; || быть заковырриваему. || *Заковыря́ться надъ работой*, засидѣться копаясь, замѣшкаться. [*Заковыривай, ребята!* говорятъ солдаты и матросы, начиная ѣсть изъ бака пищу]. **Заковы́риванье** [ср.] длит., **заковыря́нье** [ср.] окнч., **заковы́ръ** [м.], **—ы́рка** ж. об. дѣйст. по гл. || *Въ дѣлѣ этомъ есть заковы́рка*, заколупка, заковыка, крючокъ. **Заковы́ристый, заковы́рный, заковы́рчивый**, выраженія, не совсѣмъ точныя; человѣкъ хитрый или замышляющій; дѣло мудреное, хитрое ипр.

[**Заковы́чить, заковы́ч-** см. *заковыка*].

[**Закоготáть** см. *закокотать*].

Закогтúть, захватить когтями. *Ястребъ закогтилъ кáрбыша.*

Закóжный, подкожный, находящійся за, подъ кожею животнаго. *Закожное сало. Пустить закожную, подрожечную кровь.* **Закóжье** ср. подкóжье, поверхность всего тѣла подъ кожею. *По закóжью морозъ ходитъ*, дрожь отъ стужи и отъ страха. **Закожанѣть**, затвердѣть, уподобиться кожѣ. **Закожурѣть**, принять видъ и твердость кожуры.

Закóзлиться *нвг.* зазнаться, загордиться; || заупрямиться.

[**Закозóкаться, заупрáмиться.** *пск.* Опд.].

Закозыря́ть, закозы́ривать, начать, стать козырять; || кого, уходить, побѣдить кого-либо козыряя. [*Закозы́ривай!* солдатск. и матроск. то же, что заковыривай. Ср. *заковырять*]. —**ся**, быть закозыриваему; забыться козыряя, козырять излишне.

Закóкать, закокóшить кого, убить.

Закокéтничать, стать, начать кокетничать, стать хорошиться, любезничать, заумильничать, замиловидничать, замиловзорить съ кѣмъ-либо, стать казотиться; || съ кѣмъ, заигрывать. —**ся**, кокетничать безъ мѣры, черезчуръ.

Закоковáть см. *закуковать.*

Закоковéть *влд. прм.* засохнуть, застыть, замерзнуть, заколѣть, оцѣпенѣть, окостенѣть отъ стужи. *Мя́ки закоковѣ́ли*, булки замерзли. *Руки закоковѣ́ли*, окостенѣли отъ стужи.

Закокотáть, закоготáть, о курахъ, закричать *ко, ко, ко. Кочетокъ закокоталъ.*

[**Закокóшить** см. *закокать*].

[**Закокýлина** ж. что-нибудь толстое. *Ишь ты, лепешка-то какая закокýлина. пск. твер.* **Закокýлистый**, грубый, неровный, морщинистый. *пск.* Опд.].

[**Закóкшить**, заворчать. *пск.* Опд.].

[**Заколáчиванье, заколáчивать** см. *заколотить*].

Заколáчить что, согнуть или сплести колачомъ, вѣнкомъ. —**ся** стрд. и возв. по смыслу рѣчи. См. *закалачить.*

[**Заколáшиванье, заколáшиваться** см. *заколоситься*].

Заколдовáть, заколдóвывать, начинать колдовать; || —что, кого, зачаровать, заворожить, заговорить нашептами, испортить чародѣйствомъ. —**ся** стрд. и возв. по смыслу рѣчи. **Заколдóванье** ср. длит., **заколдовáнье** ср. окнч. дѣйст. по знач. гл.

Заколебáть, [!!] **заколéбливать** что, стать колебать, заколыхать, закачать, зашатать, заволновать. —**ся** стрд. и возв. по смыслу рѣчи. *Мостки́ подо мною заколебались.* **Я заколебался, не зная, на что рѣшиться.* **Заколебáнье** ср. окнч. дѣйст. по гл.

Заколéйный, находящійся за колеей, позади колéй. **Заколéить**, стать колеить, рѣзать колею или глубоко врѣзываться.

Заколесúть, начать колесить, стать ѣздить безъ толку, заплутать; || занести околесную. **Заколёсица** ж. колея колесная, накатанная въ одинъ разъ, отъ одной повозки. **Заколéсье** ср. часть оси позади колесá, къ подушкѣ; || на токарномъ станкѣ, короткая часть оси, лѣвѣе колесá. **Заколёсный**, находящійся позади колесá.

[**Закóлина, закóлить** см. 1. *заколъ*].

Закóлка см. *заколоть.*

Заколоброди́ть, начать, стать колобродить.

Заколоди́ть *карту*, забить въ колоду, засунуть неизвѣстно куда. —**ся**, забиться куда-либо. || *За-*

коло́дило безлич. заковало, замерзло на дворѣ; || нѣтъ счастья, нѣтъ удачи, не везетъ. *Ровно заколо́дило, ни одной рыбки не поймалъ! Заколодило счастье—не что возьмешь!* **Заколо́дникъ** м. стар. бранное названіе раскольника. **Заколо́дный**, за колодой лежащій. *Заколо́дная (подколо́дная) змѣя.*

Заколоко́лить, зазвонить, затрезвонить, заблаговѣстить.

Зако́локъ [—лка] м. поле, полоса, мѣсто за колкомъ, за рощей, лѣскомъ.

Заколоси́ться, заколо́шиваться, о хлѣбѣ, стать колоситься. *Рожь пошла въ дудку, а мѣстами ужъ заколашивается.* **Заколо́шиванье** ср. длит., **заколоше́нье** ср. окнч. состояніе по гл.

Заколоти́ть, заколо́чивать что, забивать; вбивать и задѣлывать, прибивая гвоздями; бить, колотить до чего-либо. *Заколотить колъ. Окна и двери въ домъ* **заколо́чены**. *Ее въ домъ затолкали и заколотили до-нѣльзя. Заколо́чивать на посидѣлки арх.* сзывать, стуча въ окно. **—ся**, стрд. и возв. по смыслу рѣчи. **Заколо́чиванье** ср. длит., **заколоче́нье** ср. окнч., **за́колотъ** м., **заколо́тка** ж. об. дѣйст. по знач. гл. **Заколо́тный**, служащій для забойки, для заколота. **Заколо́тчикъ** [м.], **—чица** [ж.] кто заколачиваетъ что-либо. **Заколоты́рить, заколоты́рничать**, начать колотырить. **—ся**, колотырить, браниться, вздорить чрезмѣру, забываясь. **Заколошма́тить** *южн.* заколотить до смерти, убить, прибить.

Заколо́ть, зака́лывать или **закала́ть, закла́ть** кого, колоть до смерти, убивать уколомъ, ножомъ или другимъ подобнымъ орудіемъ. [|| Прикрѣпить, закрѣпить, зашпилить булавкой, иголкой и. т. п. *Она разорвала платье; заколите хоть булавкой*]. || Безлич. начать колоть. *Вдругъ закололо въ боку.* || *Заколоть лошадь*, заковать, ранить подковнымъ гвоздемъ. **—ся** стрд. и взв. по смыслу рѣчи. || Во *влд.* говор. *заколоть* и *—ся* вм. ушибить кого-нибудь и ушибиться. **Закала́ніе, зака́лываньe** ср. длит., **закла́нье, заколо́тіе** ср. окнч., **зако́лъ** м., **зако́лка** ж. об. дѣйст. по знач. гл. || *Зако́лъ*, зарѣзъ, мѣсто раны на трупѣ. || *Зако́лка арх.* бой моржа и тюленя; || мѣсто боя, побоище. **Закла́тель** м. закалающій или заколовшій. **Зако́льщикъ** м. закалывающій звѣря или рыбу на промыслахъ.

Заколоче́нье см. *заколотить*.

[**Заколоше́нье** см. *заколоситься*].

Заколошма́тить см. *заколотить*.

Заколпа́чить кого, надѣть на него колпакъ; || *подчинить себѣ, водить за носъ. Она заколпачила муженька.*

Заколупа́ть, заколу́пывать, заколупну́ть что, заковыривать; начинать колупать; задирать колупая; захватывать или брать колупая. *Заколупнулъ пальцемъ медку.* || Закрывать, закапывать колупая. **—ся**, стрд. **Заколу́пываньe** ср. длит., **заколупа́нье** ср. окнч., **заколу́пъ** м., **заколу́пка** ж. дѣйст. по гл. **Заколу́пчивый**, охочій заколупывать.

Зако́лчить, заколчено́жить, заковылять, захромать, пойти прихрамывая.

1. **Зако́лъ** м. частоколъ поперекъ рѣки, для ловли красной рыбы, чтобъ она не проходила по рѣкѣ выше, идучи по веснѣ съ моря; *ряз.* затворъ, забой, колова, забойка, учугъ *(заязокъ* или *заёзокъ* занимаетъ не всю ширину рѣки и ставится для чорной рыбы, со вставными въ немъ мордами). При волжскихъ заколахъ или учугахъ бываетъ разное устройство, для поимки подошедшей рыбы: *изба* подъ водой, съ настороженнымъ поломъ, подымающимъ рыбу; или стерегущій *на палатяхъ* рыбакъ запираетъ вошедшую рыбу шир. **Зако́лина** ж. *нвг. пск.* заколъ, забойка, вѣрнѣе заезокъ; || *олн.* круглый стожокъ сѣна, складываемый вкругъ кола, *арх.* **зако́лье** ср. нѣсколько *заколинъ* вмѣстѣ, колъ отъ кола́ на сажень, образуютъ *зародъ*. **Зако́льный**, къ заколу относящійся. || *Закольный* с. м., **зако́льщикъ** м. коловщикъ, учужникъ, учужный, сторожъ на заколѣ. [**Зако́лить**, *костр.-макар.* **зако́лывать**, *новг.* **зака́лывать**, дѣлать, ставить заколы для рыбной ловли. Ак.].

[2. **Зако́лъ** см. *заколоть*].

[**Зако́лывать** см. 1. *заколъ*].

Заколыха́ть, заколы́хивать что, начинать колыхать. **—ся**, начинать, стать колыхаться.

[**Зако́лье, зако́льный**, 1. **зако́льщикъ** см. 1. *заколъ*].

[2. **Зако́льщикъ** см. *заколоть*].

Заколѣ́ть, закалѣть. См. *закали́ть*.

Заколя́вѣть, зако(а)лѣть, закорявѣть; окрѣпнуть, зачерствѣть отъ стужи или жару. [См. *закалить*].

Заколя́ниться: «*Ахъ, вороны, заколянились!* кричали на ополченцевъ, замявшихся передъ солдатомъ съ оторванною ногою». Л. Толстой: *Война и Миръ*, IV. 298 (Гротъ).

Закомéльный или **зако́млистый, закомля́стый, закомлева́тый** *льсв* или *—ыя брёвна*, комлястый, —ыя, съ толстыми комлями. **Закомёлокъ** [—лка] м. закомлятая дубина или **закомлёйка** ж.

Зако́мкать что, замять, затолкать, засунуть скомкавъ. **—ся**, забиться комкомъ.

[**Закомл-** см. *закомельный*].

Закомпле́(к)тный, невошедшій въ комплектъ, въ составъ или въ полное число; заштатный.

Закомса́ть, закомши́ть, прибить кого-либо, приколотить больно.

Закому́ра об. *влт.* чудакъ, странный, загадочный человѣкъ. **Закому́ривать**, *отпускать* **закому́ры**, говорить обиняками, намеками, двусмысленно. **Закому́ристый, закомы́ристый**, мудреный, хитрый, непонятный.

[**Закомши́ть** см. *закомсать*].

[**Закомы́ристый** см. *закомура*].

Закоме́ть, слежаться ко́мьями.

[**Зако́нить**,] **зако́нникъ**, [—ица, —ическій,] **зако́нность, зако́нный**, [**законобл-, законобо́р-**] см. *законъ*.

Законово́дить, начать коноводить, быть зачинщикомъ чего-либо.

[**Законовѣд-, законодав-, —дат-, —держ-, законозна́нье, законоиску́с-, закононенави́ст-** см. *законъ*].

Законопа́тить, законопа́чивать что, забивать конопатью (паклею, мохомъ) пазы щели, скважины. **—ся**, быть законопачиваему. || *Онъ законопатился*, засѣлъ дома, заперся, или, боясь стужи и простуды, замазалъ о́кна. **Законопа́-**

чиванье [ср.] длит., законопа́ченье [ср.] окнч., законопа́тка ж. об. дѣйст. по гл.

[Законопи́с-, законопол-, законопр-, законор-, законосл-, законотолко́в-, законоу-, законохр- см. *законъ*.]

Законтрактова́ть, законтракто́вывать что, заключать контрактъ, условіе, договоръ о поставкѣ чего-либо къ мѣсту и къ сроку; заподряжать, подряжать. —ся стрд. и возв. по смыслу рѣчи. *Онъ законтрактовался къ поставкѣ*, подрядился, обязался. Законтракто́вываньe ср. длит., законтрактова́нье ср. окнч., законтракто́вка ж. об. дѣйст. по знач. гл. Законтракто́вщикъ м., —щица ж. кто законтрактовалъ кого или что-либо.

Зако́нчить, зака́нчивать что, оканчивать, доканчивать, поканчивать, кончать; приводить къ концу, зарѣшать, порѣшать; сдѣлать что-либо совсѣмъ или переставать дѣлать. *Закончилъ соловей—инъ начала́ кукушка.* —ся, быть закапчиваему. Зака́нчиваньe [ср.] дл., зако́нча́нье [ср.] ок. дѣйст. по гл. [Зако́нченность ж. свойство законченаго, достигшаго цѣли, доведеннаго до цѣли, до цѣлостности. Ак.].

Зако́нъ м. (чѣмъ дѣло *закончено)* предѣлъ, постановленный свободѣ воли или дѣйствій; неминучее начало, основаніе; правило, постановленіе высшей власти. *Законъ Божій*, откровеніе, составляющее сущность вѣры; *законъ христіанскій*, христіанская вѣра. *Законъ природы* или *естественный законъ*, которому неизбѣжно слѣдуетъ вся вещественная природа. *Законы гражданскіе*, установленные гражданскою, государственною властью, для обезпеченія быта гражданъ, противопоставляются *законамъ духовнымъ*, т. е. относящимся до дѣлъ вѣры, или же до духовнаго міра, духовной жизни; противопоставляются также *законамъ военнымъ, уголовнымъ*. || Бракъ. *Принять законъ южн.* обвѣнчаться, жениться. *Жить закономъ кстр.* съ женою. *Воля царя — законъ. У нихъ — ни царя, ни закона*, т. е. неурядица. *Не будь закона, не стало бъ и грѣха. Не знаяй закона, не знаетъ и грѣха. Если бы не законъ, не было бы и преступника. Гдѣ законъ* (или *заповѣдь), тамъ и преступленіе. Не всякій прутъ по закону (заказу, наказу) гнутъ. Держи судъ по закону. Дураку законъ не писанъ. Нужда закона не знаетъ (а черезъ шагаетъ). Законъ — паутина: шмель проскочитъ, муха увязнетъ. То-то и законъ, какъ судья знакомъ! Законы святы, да судьи крючковаты (супостаты). Не бойся закона, бойся законника (судьи). Законъ дышло: куда хочешь, туда и воротишь (туда и вышло). Гдѣ законъ* (или: *законники), тамъ и обида. На людей законы, а на себя разсужденіе. Законъ не колъ: не обтешешь!* о бракѣ. Зако́нный, къ закону относящійся, особ. согласный съ закономъ, съ установленіями церкви и государства. *Зако́нный бракъ. Законное взысканіе. Законная льгота. Законный ходъ дѣла. Законные тиски* или *клещи*, [*зако́нное тьсне́ніе. астрх.* Онд.], прижимка, обида приказныхъ, [проволочка]. *Намъ добро и всѣмъ таково — то законное житье! Законною женою будь довольнъ одною.* Зако́нническій, къ закону относящійся. Зако́нность ж. состояніе, принадлежность законнаго, согласнаго съ зако́нами, на нихъ основаннаго. *Судъ призналъ законность моего иска.* Зако́нникъ м. законовѣдецъ, законописатель, законотолкователь нпр. *Онъ большой законникъ*, знаетъ всѣ законы; въ этомъ знач. употрб. также зако́нница ж. *Законы святы, законники* (или *судьи) супостаты. Законы миротворцы, да законники крючкотворцы.* [!!] *Словарникъ не законникъ, не* [!!] *уставщикъ, а* [!!] *сборщикъ*]. Зако́нить что, употрб. съ прдл. *у, об*, въ знач. установить; || —кого, *арх.* приводить къ исполненію закона, увѣщевать, журить, учить добру. [Законоро́жденный,] законнорождённый, рожденный отъ законнаго брака. Составныя слова́ этого образованія понятны по себѣ: Законоблюсти́тель, законоправи́тель, законодержецъ [—жца,м.] наблюдающій за исполненіемъ закона. || *Законоправитель* также конституціонный государь, законоправле́нье ср. конституція. Законовѣ́децъ [—дца], законовѣ́дъ, законоиску́сникъ м. законникъ, свѣдущій въ законахъ. Законовѣденье, законозна́нье, законосло́віе [ср.] юриспруденція, наука о государственномъ правѣ, о законахъ. Законода́вецъ [—вца], —да́тель, законоположи́тель, законополо́жникъ м. кто даетъ, установляетъ законы. Законода́тельный, къ установленію законовъ относящійся. Законода́тельскій, къ законодателю вообще относящійся. Законода́тельство ср. общность и духъ всѣхъ постановленій, законовъ страны. *Римское законодательство.* Закононенави́стникъ м. своевольникъ по убѣжденію, ненавидящій всякій законъ, или законоо́брецъ [—рца]. Законописа́тель м., законопи́сецъ [—сца] м. законодатель, кто пишетъ, составляетъ, сводитъ, объясняетъ законъ или издаетъ его для исполненія. Законополага́ть, установить, узаконять, вводить въ законъ. Законоположе́нье ср. дѣйствіе законополагателя; || самый законъ, установленіе, узаконеніе. Законополо́жный, законный, узаконенный. Законопра́вильникъ м. црк. собраніе правилъ апостольскихъ и св. отцовъ, книга номоканонъ. Законопреступле́нье [ср.] законопарушеніе, неисполненіе закона. Законопресту́пникъ [м.], —ница [ж.] законопарушитель, неисполнитель закона. Законопресту́пный, противозаконный. Законослужи́тель м. повинующійся закону; служащій государству, особ. по вѣдомству правосудія; || священникъ. Законотолко́вникъ, —толкова́тель [м.] законопзъяснитель, объясняющій законы. Законоуста́вникъ, —вщикъ [м.] законодатель; || законопра́вильникъ, номоканонъ. Законоуче́ніе ср. ученіе о законѣ Божьемъ, о вѣрѣ. Законоучи́тель м. учитель Закона Божьяго, вѣры. —ный, къ сему относящійся; —скій, къ законоучителю относящійся. Законохрани́тель м. сохраняющій, исполняющій законы.

Закопа́ть, зака́пывать что, зарывать, класть въ яму и засыпать; заваливать яму землею. || Заложить вещь, засунуть, запрятать, затерять, [зако́пачивать. *пск.* Онд.]. *Нашего горя ни утопить, ни закопать. Я тебя, какъ француза, живьемъ закопаю!* воспоминаніе о 1812 г. —ся возв. и стрд. по смыслу рѣчи. *Жукъ закопался въ землю. Столбы закапываются обугленными комлями.*

Онъ закопался въ дѣлахъ,* зарылся, засѣлъ въ нихъ, или же началъ копаться, сталъ рыться. **Зака́пыванье ср. дл., **закопа́нье** ср. ок., **зако́пъ** м., **зако́пка** ж. об. дѣйст. по знч. гл. || *Зако́пъ* также ровъ съ валомъ, окопъ, для закрытія себя отъ выстрѣловъ, при осадахъ; апроша, траншея, осадный, подходный ровъ, по́дступы; со стороны же осажденнаго это: *завалъ, встрѣчные подступы.* [**Зако́па** об. домосѣдъ, домосѣдка. *пск. тер.* Опд.]. **Зако́пщикъ** м. кто закапываетъ что-либо. **Зако́пчивый**, охочій, ловкій закапывать; || легко и скоро закапывающійся. **Закопы́шиться, закопоши́ться**, начать вдругъ копошиться, закишѣть, зашевелиться копотно на одномъ мѣстѣ.

[1. **Закопа́чивать** см. *закопать*].

[2. **Закопа́чивать**, черезъ ногу бѣжать, сминаться. *Какъ сталъ къ броду подъѣзжать, такъ кобыла-то у меня и начала закопа́чивать. арх.* Опд.].

Закопёрщикъ [м.] десятникъ, большакъ у копра, у свай.

Закопёшникъ м. *пск.* мужикъ, который прячется отъ барина или отъ старосты за копну. *Не молотильщики, а закопешники.*

[**Зако́пка** см. *закопать*].

[**Закопо́тка, за́копоть**], **закопоте́ть** см. *закоптить*

Закопоши́ться см. *закопать*.

Закоптѝть, зака́пчивать что, начинать коптить; || покрывать копотью. *Много ли вы закоптили окороковъ?* много ли ихъ повѣсили для копченья? *Глядѣли мы на солнце въ* **закопчо́нное** *стеклышко* || *Закоптѝть сиб.* запылить. **—ся** возв. и стрд. по смыслу. *Закоптились доро́гой, что и лица не знать.* **Зака́пчиванье** [ср.] дл., **закопче́нье** [ср.] ок. дѣйст. по гл. **Закопте́ть**, закоптиться, быть закопчену безъ умысла, напр. отъ свѣчной копоти. **Закопте́лый**, закоптѣвшій. **Закопте́лость** ж. состоянье или свойство закоптѣлаго. **Зако́пчивый**, легко принимающій копоть. **Закопоте́ть** *кур.* побѣжать или поскакать, вздымая пыль. **Закопо́тка** ж. *сиб.* мѣшокъ, блошница, тюрьма, арестантская. **За́копоть** ж. копоть, чернота, грязь, пыль и мелкая сажа, которая садится на вещи.

[1. **Зако́пчивый** см. *закоптить*].

[2. **Зако́пчивый** см. *закопать*].

[**Закопчо́н-** см. *закоптить*].

[**Зако́пщикъ,**] **зако́пъ** см. *закопать*.

Закопы́тница ж. болѣзнь у нѣкоторыхъ животныхъ, язва и нагноенье за копытомъ. **Закопы́тный**, находящійся за копытомъ, межъ нимъ и мясомъ. **Закопы́титься, закопы́чиваться**, говор. о лошади, заминаться, сбиваться съ ноги.

[**Закопы́шиться** см. *закопать*].

[**Закора́чивать** см. *закоротить*].

Закора́читься, закоря́читься, заупрямиться, стать упираться, не идти впередъ, подаваться упорно назадъ; отпѣкиваться, отрекаться, или неустоять въ словѣ (*кара́читься*, пятиться; *коря́читься*, ломаться, раски́дываться, упираться). *Пойти на* **закора́чки** ж. мн., пятиться, идти напопятный. **Зако́рчить** *рожи*, стать корчить, ломаться. *Его закорчило*, взяли корчи. **—ся**, заёжиться, заломаться, начать корчиться. [Ср. *закорячить*].

акорени́ть что, въ комъ, укоренить, укрѣпить корнемъ. **—ся**, или **закорене́ть**, запустить глубоко корень, врости кореньями, пріурочиться, вкорениться. || **Заматорѣть*, застарѣть, закоснѣть. **Закорене́нье** [ср.] дѣйствіе, **закорене́нье** [ср.] состоянье по гл. **Закорене́лый**, закоренѣвшій. **Закорене́лость** ж. состоянье, свойство закоренѣлаго (*закорененье* болѣе намекаетъ на дѣятельное, а *закорене́лость*, на косное упорство). *Хрѣнъ* **закоре́ничивъ**, сильно укореняется, его не скоро выведешь.

Закоржа́вѣть, закуржа́вѣть, закуржевѣть. [Ср. *закуржевѣть*].

Закори́ться, заротиться, забожиться, стать клясться; || заречься, положить или дать зарокъ.

Зако́рки [род. **—рокъ**] ж. мн. **зако́кры**, закорточки, за́бедры, кукорки, за́крошни, заплечье и поясница, особ. гов. о носкѣ, таскѣ чего-либо. [*Ну, говоритъ, вставай, садись на закорки — снесу* Л. Толстой. Ак. Ср. *закорточки*].

Закорми́ть, зака́рмливать кого, начать кормить, стать откармливать на убой; *закармливать пчолъ*, ставить имъ съ весны *зако́рмъ*, медовой взваръ, иногда на разныхъ снадобьяхъ, въ чаяніи укрѣпить ихъ; || кормить излишне, вредить лишнею пищей; потчивать усильно, заставлять ѣсть; || прикармливать, задобрять угощеньями. **Зако́рмленная** *птица жируетъ*, т. е. не несется. **Зака́рмливаться** стрд. **Зака́рмливанье** [ср.] дл., **закорми́ленье** [ср.] ок., **зако́рмъ** м., **зако́рмка** ж. об. дѣйст. по гл. **Зако́рмщикъ** м. кто закармливаетъ. **Зако́рмленикъ** м., **—ница** ж. человѣкъ или животное, особ. ребенокъ, болѣющій отъ излишества пищи. **Зако́рмный**, происходящій во время дачи корма животнымъ. **Закормёжныя** *деньги*, прокормежныя, кормовыя.

[1. **Зако́рмъ** см. *закормить*].

2. **За́кормъ** [м.] искаж. закромъ, сусѣкъ; отъ *кромь, кромить*, отдѣлять.

Закороти́ть, закора́чивать что, *окончить коротко, словно отрубить. *Онъ закоротилъ рѣчь свою такими-то словами.*

Закорпѣть, начать корпѣть.

Закортоми́ть, закортомля́ть или **закорта́мливать** что, *восточ.* кортомить, окортомлять, брать въ кортомъ, въ кортому, оброчить, откупать, напимать, о землѣ и угодьяхъ (нѣм. pachten). **—ся**, быть закортомляему. **Закорта́мливанье** ср. длит., **закортомле́нье** [ср.] ок., **закорто́мъ** м., **закорто́мка** ж. дѣйст. по знач. гл. **Закорто́мная** *плата*, оброкъ, кортомныя деньги. **Закорто́мщикъ** [м.] кортомщикъ, съемщикъ.

Зако́рточки, зако́ртышки ж. мн., **зако́кры** *нвг.* задъ тѣла, за́бедры, спина, крестецъ и верхняя часть ляшекъ. *Посадить кого-либо себѣ на закорточки. Она носитъ ребенка по-цыгански, на зако́крахъ.* **Зако́рточный**, къ закорточкамъ относящійся.

[**Закору́злый**, заскорузлый, жосткій. *Закору́злыя руки*, жосткія. Ср. *заскорузлый*].

Закорча́жная *бесѣда*, обѣденная, за корчагою щей. **Закорча́жникъ** м. сидящій съ другими вмѣстѣ за общею корчагою. **Закорча́жничать**, начать, стать корчажничать, варить деревенское пиво, пить и гулять.

Зако́рчить см. *закора́читься*.

Зако́ръ м. порча въ лѣсѣ, когда часть коры зара-

стаетъ древесиной. **Закóрье** ср. нутренная сторона коры, гдѣ она прилегаетъ къ блони или къ за́болони.

Закорю́чить, закорю́чивать что, загнуть крюкомъ, согнуть крюкомъ, особ. кверху. *Побѣжала собачонка, закорю́чивъ хвостъ.* —**ся** стрд. и взв. по смыслу рѣчи. **Закорю́чиванье** ср. дл., **закорю́ченье** ср. окнч., **закорю́чка** ж. об. дѣйст. по гл. || *Закорю́чка,* **закорю́ка, закорю́чина** ж. крюкъ, крючокъ, загибъ, вещь, сдѣланная крючкомъ. || *Помѣха, помха, препятствіе; придирка, натяжка, нечистое дѣло. *Судъ закорючину найдетъ. Это дѣло съ закорючкой,* съ зацѣпой. **Закорю́чистый,** при чомъ, у чего есть закорючка. || О челов. крючковатый, хитрый, лукавый и придирчивый. **Закорю́чливый,** о вещи, склонный къ образованью закорючекъ; || о чл. крючковатый, придирчивый. **Закорю́коватый,** *то же, въ меньшей степени.

Закоря́вѣть, заскорузнуть или закалѣть, заколявѣть, заскорбнуть, засуро́вѣть, зачерствѣть; усохнуть и съежиться отъ стужи, жару, вѣтру, погодья.

Закоря́жить *рѣчку,* зака́ршить, завалить корягами, ка́ршами, дать засориться, ко вреду рыболовства. —**ся,** засориться коряками, каршами, пеньями, пнями, упавшими деревьями.

Закоря́чить, закоря́чивать что, подымать концомъ кверху, задирать, заносить вверхъ. *Онъ лежитъ весь день, закоря́чивъ ноги.* —**ся,** заламываться, заломаться членами, противиться, упираться, корячиться. **Закоря́чиванье** [ср.] дл., **закоря́ченье** [ср.] окнч., **закоря́чка** ж. об. дѣйст. по знач. гл. [Ср. *закорячиться*].

[1. **Закоря́читься** см. *закоря́чить*].

[2. **Закоря́читься** см. *закоря́читься*].

[**Закоря́чка** см. *закорячить*].

Закоси́ть, зака́шивать, начинать косить, стать сымать хлѣбъ или траву косою. || Зарабатывать долгъ или одолженье косьбою. || Заваливать столбъ или стѣну въ одну сторону, ставить вкось. *Мы закашиваемъ съ Ильина дня. Я тебѣ долгъ закошу въ покосъ.* || *Не зака́шивай больно клина, много закосилъ,* остро срѣзалъ. || *Закоси́ть глазами,* закоситься, начать косить или коситься. —**ся,** вкашиваться за чужую межу, перекашивать грань свою; || быть закашиваему. *Сосѣди закосились въ наши луга.* || *Закоси́ться глазами,* [**закоси́ниться.** *пск. твер.* Опд.], стать коситься, глядѣть искоса. *Онъ на меня закосился,* сталъ глядѣть искоса; || *недоволенъ мною, дуется. **Зака́шиванье** [ср.] дл., **закоше́нье** [ср.] ок., **зако́съ** м., **зако́ска** ж. об. дѣйст. по гл. || *Закосъ* стар. покосъ, и покосная пошлина; нынѣ: || дѣйствіе закосившагося въ чужую межу и самый убытокъ отъ этого. *Закосу было у насъ рублевъ на сто. Ходить въ закось,* быть въ закощикахъ, передовымъ косцомъ. **Зако́сный,** къ закосу относящс. || Передовой косецъ. **Зако́сникъ** м. стар. снимающій луга для покоса; собирающій покосную пошлину. || Нынѣ: передовой косецъ; || *кур.* косецъ идущій на заработки, [**зако́счикъ**] **зако́щикъ. Зако́счивый,** охочій закашиваться въ чужіе луга.

Закосни́ть, замѣшкать, замедлить, забавиться. **Заносне́ть, закоснѣва́ть** въ чомъ, упорствовать, оставаться при старыхъ, дурныхъ привычкахъ, заматорѣть въ чомъ-либо, сжиться съ чѣмъ-либо неразлучно. **Закосне́(не́)ніе** ср. ок. состоянье, бытъ по гл. **Закосне́лый, закоснѣвшій.** *Это закоснѣлый злодѣй. Закоснѣлое суевѣрье.* **Закосне́лость** ж. свойство закосне́лаго. *Противу закоснѣлости всякое убѣжденье безсильно.*

[**Зако́сный** см. *закосить*]

[**Закоснѣ-, закосне́ть** см. *закоснить*].

Зако́сокъ [—ска] м. *волжс.* заманиха, тупица, тупикъ, тупой или глухой заходъ въ рѣкѣ, приглубь за косою. || *прм.* небольшая песчаная коса, отмель косою.

Закостене́ть, окостене́ть, обратиться въ кость или въ подобіе ея, по твердости; придти въ безсознательное состояніе; || *симб.* сробѣть, смѣшаться. *При вскрытіи трупа нашли, что боевыя жилы закостенѣли. Подъ старость хрящики мои закостенѣли, не согну спины. Руки, ноги закостенѣли отъ стужи,* окоченѣли. **Закостене́ніе** ср. окнч. состоянье по знач. гл. **Закостене́лый,** закостенѣвшій. —**лость** ж. свойство это.

Закостери́ть *избу,* засорить костерей, кострикой.

Закостёрный, находящійся за дровянымъ костромъ, у костра.

Закости́ть, зака́щивать что, загадить каломъ, замарать пометомъ, грязью.

Закостыля́ть, стать костылять, пойти прихрамывая на костылѣ; || —кого, прибить палкою.

[**Зако́счивый**], **зако́счикъ, зако́съ** см. *закосить.*

За́косы ж. мн., **зако́сье** ср. затылокъ у женщины. *Дай бабѣ въ за́косы!* въ затылокъ.

Закосы́ниться *орл.* накинуть женскій платокъ, косынку на шею.

[**Зако́сье** см. *за́косы*].

Закотры́ниться? *прс.-пош.* заспесивиться, зазнаться.

Закоу́локъ [—лка] м. зау́локъ; темный, тѣсный или кривой переулокъ, иногда глухой; уголъ, уголокъ, куда можно завернуть; ломаный заходъ. *Говорить закоу́лками,* обиняками и намеками. *Умъ разошелся по закоулкамъ, а въ серединѣ ничего не осталось. Шулды булды закоу́лды,* нечистое дѣло. **Закоу́листый,** о проходѣ, переходахъ, изгибистый или ломаный; о селеніи, домѣ: выстроенный со многими закоулками.

[**Закоу́лка** ж. запятая. || Препятствіе, затрудненіе. *сарат.* Опд.].

Закочева́ть, закочёвывать, начать кочевать. *Киргизы закочевываютъ, какъ только сѣно сбѣжитъ.* || Кочевать вдаль, за извѣстныя урочища. *Адайцы закочевываютъ за Усть-уртъ.* **Закочева́ться,** кочуя долго и далеко; покинуть или забыть все остальное. **Закочёвываньe** ср. длит., **закочева́нье** ср. окнч., **закочёвка** ж. об. дѣйст. по знач. гл.

Закочевря́житься, заломаться, закорячиться, запрямиться, затрудниться въ чомъ-либо, отказываться отъ чего-либо.

Закоченѣ́ть, застыть, прозябнуть, промерзнуть, затвердѣть отъ стужи, закалѣть. **Закоченѣ́лый,** закоченѣвшій.

[**Закочёвка, закочёвываньe, закочёвывать** см. *закочевать*].

Закочу́ривать *вят.-чрп.* заворачивать, поворачивать повозкою. *Закочуривай налѣво!*

Закошеля́ть, закоше́ливать что, *твр.* затерять,

заподлéвать куда-либо. **Закошéливаться, закошеля́ться** гдѣ, *ниж.* замѣшкаться, замедлить, засидѣться. || *иск.* *попасть въ мѣшокъ, въ ловушку; запутаться въ торговыхъ дѣлахъ, оборотахъ.

[**Закошéнье** см. *закосить*].

Зако́шечье ср. *арх.* пространство между кошками (приморскими отмелями, грядами) и берегомъ, гдѣ образуются отъ прилива большіе лагуны. *Иногда по закошечью ходятъ ка́рбасы.*

[**Зако́щикъ** см. *закосить*].

Закощу́нствовать, начать кощунствовать. —**ся**, забыться кощунствуя, превзойти всякую мѣру.

[**Закрадно́й, закра́дчивый, закра́дываться** см. *закрасться*].

[**Закра́екъ, закра́й, закра́иванье, закра́ивать, закра́ился, закра́ин-, закра́истый, закра́ишекъ** см. *закроить*].

Закра́пать, закра́пывать что, покрывать крапинами, пестрить каплями, забрызгивать. *Надо закра́пать цоколь подъ дикарь.* —**ся** стрд. и возв. по смыслу. || *Закра́пывать* или **закра́пать** безличн., о дождѣ, начинать идти рѣдкими каплями, накрапать. **Закра́пываньe, закрапа́нье** [ср.] дл., **закра́панье** [ср.] ок. дѣйст. по гл.

[**Закрапле́нье, закра́пливанье, закра́пливать** см. *закропить*].

[**Закра́пыванье, закра́пывать** см. *закрапать*].

Закра́сить, закра́шивать что чѣмъ, покрывать краской, особ. мѣстами, гдѣ порча. *Закрасить потеки, копоть на стынь. Кривое закрасится. Все закрасится, хорошо будетъ.* || Придавать чему-либо красный, красивый видъ, поправлять чѣмъ-либо неказистую наружность. *Закра́сить товаръ,* подобрать для вида, положить лучшее наверхъ, напоказъ; выставить видимымъ порядкомъ напр. *Свѣтскій лоскъ все закраситъ.* —**ся** стрд. и возв. по смыслу рѣчи. **Закра́шиванье** ср. длит., **закра́шенье** ср. окнч., **закра́ска** ж. об. дѣйствіе по обоимъ знач. гл. **Закра́съ** м., **закра́са** ж. об. дѣйст. въ знач. прикрасы, украшенья чего-либо, или самая вещь, для сего служащая. *Это не продажная вещь, это закра́са.* **Закра́щ(сч)икъ** м., **—ица** ж. кто закрашиваетъ. **Закра́щ(сч)ивая** *вещица,* пригожая, которая хорошо закрашиваетъ собою товаръ. *Закращивое яблочко лежитъ поверхъ кучки. Закра́щивая причоска,* скрывающая какой-либо недостатокъ. **Закрасова́ться**, начать красоваться, хорошиться, казотиться, выставляться напоказъ; появившись вдругъ, ослѣпить красотою своею. **Закраснѣ́ть**, начать краснѣть, начать принимать красный цвѣтъ. —**ся**, начать краснѣться, вдругъ появиться чему-либо красному. *Небо закрасне́ло. Песчаныя горы вдали закрасне́лись.* **Закраснѣ́лый**, покраснѣвшій.

Закрасоу́льный, что происходитъ или говорится за красоу́лей; заздравный.

Закра́сться, закра́дываться куда, прокрадываться, входить тайкомъ, украдкою. **Закра́сть** что, заграбить, захватить воровски. **Закра́дчивый**, кто ловко, незамѣтно закрадывается. **Закрадно́й**, закравшійся. *Закрадной церковный напитокъ,* не нашъ, чужой, захожій, зашлый, прошлый, вкравшійся.

[**Закра́счив-, закра́счикъ, —ица, закра́съ** см. *закрасить*].

[**Закрати́ть**, см. *закротить*].

[**Закра́шенье, закра́шиванье, 1. закра́шивать** см. *закрасить*].

[2. **Закра́шивать** см. *закрошить*]

[**Закра́щивый, —ая, закра́щикъ, —щица** см. *закрасить*].

Закремене́ть, окременѣть, окаменѣть, обратившись въ камень. **Закрементова́ть** что, *кур.* за(у)-крѣпить.

Закре́нить *лодку,* начать, стать крепить, клонить набокъ. —**ся**, начать, стать крениться.

Закрести́ть, закре́щивать что, стать крестить; || закрыжевать, помѣчать крестомъ, зна́комъ, вымарать писаное двумя чертами накрестъ; || оградить что-либо отъ недобраго, перекрестивъ. *Выходя изъ дому, закрестилъ двери и окна. Принятой кирпичъ закре́щиваютъ известкою.* —**ся** стрд. и возв. по смыслу рѣчи. **Закре́щиванье** ср. длит., **закреще́нье** ср. окнч. дѣйст. по всѣмъ значен. гл. **Закрёстъ** м., **закрёстка** ж. об. дѣйст. въ знач. отмѣчать или замарать накрестъ; пріемъ счотомъ и отмѣтка.

Закриви́ть, закривля́ть что, закорючить, загибать крючкомъ, изломомъ или дугою. **Закривлённый** *гвоздь служитъ отмычкою.* || *Закривля́ть пск.* захромать, заковылять. || *Закриви́ть* чѣмъ, *начать кривить, напр. *душою, дьяломъ.* Въ первомъ смыслѣ *за* въ окончательномъ значеніи, а здѣсь—въ начинательномъ. —**ся** стрд. и возв. по смыслу рѣчи. *Для удочки проволока сперва заскакается, вгибается, а потомъ уже закривляется. Горбъ кривится исподволь.* **Закриви́ться**, покривиться, начать кривиться или принимать кривое направленье. **Закривля́ться**, начать кривляться. *Шутъ закривлялся для потѣхи зрителей.* **Закривле́нье** ср. окнч. дѣйст. закривляющаго, загибающаго что-либо. **Закри́вина** или **закриву́лина** ж. изгибина, дуга, горбъ, изгибъ, крючокъ или заворотъ. **Закривѣ́ть**, окривѣть, лишиться одного глаза; || *пск.* захромать, сдѣлаться хромымъ. **Закривоба́ять**, начать кривобаять. **Закривобла́жить**, начать блажить вкривь и вкось. **Закриводу́шничать**, стать криводушничать. **Закрипора́дить**, начать толковать, судить и рядить криво. **Закривосу́дить**, начать судить криво.

[**За́крикъ** см. *закричать*].

[**За́крипки** см. *закрыпить*].

Закристаллова́ться или **закриста́ллиться**, захрусталиться, начать кристалловаться, обращаться въ кристаллы, въ гранки.

Закритикова́ть что, захаять, захулить, признать вовсе дурнымъ, негоднымъ. —**ся**, забыться критикуя; дѣлая разборъ, удариться въ несообразности.

Закрича́ть, стать кричать; вскричать; заговорить, запѣть громче обычнаго; подать громкій голосъ, возгласъ безъ словъ, междометіемъ; || заревѣть, заплакать. *Закричи на нихъ!* дай имъ острастку. *Закричи мальчика!* позовн. —**ся**, забыться, измучиться или выдти изъ себя крича. *Ребенокъ, покинутый одинъ, закричался,* изнемогъ. *Молодые тетерева безъ матери закричатся,* пропадутъ. **За́крикъ** м. возгласъ, громкій короткій крикъ; окрикъ на кого-либо.

[**Закро́вн-,**] **закро́въ** см. *закрыть*.

]**Закроéнье** см. *закроить*].

[1. **Закрóй** см. *закрыть*].

[2. **Закрóй, закрóйка, закрóйная** см. *закроить*].

]**Закрóйный** см. *закрыть*].

Закроúть, закрáивать начать кроить. || У плотниковъ, вынимать въ доскахъ или брусьяхъ четверть или уголъ, для сплоченья ихъ въ закрой. || *Закрáивать* что, кроить, заниматься кроеньемъ, кройкою одежды, дѣломъ закройщика. —**ся**, быть закраиваему. || *Закроился*, забылся кроя. || *Ледъ закрáивается*, **закрáился**, отстаетъ отъ краевъ, въ оттепель. **Закрáиванье** ср. длит., **закроéнье** ср. окнч., **закрóй** м., **закрóйка** ж. об. дѣйст. по знач. гл. || *По мастеру и закрой*, о портныхъ, фасонъ. || *Закрои*, въ знч. закрышки, см. *закрыть*; въ плотницкихъ выраженіяхъ, гдѣ *закрой* или четверть значитъ: вырѣзка, выемка угла или половины кромки доски уступомъ *(закроить)*, для закрышки такой же вырѣзки другой доски, сходятся оба словопроизводства. *Забирать перегородку въ закрой*, закрапвать доски и закрывать кромку кромкою. **Закрóйщикъ** [м.], **—щица** [ж.] кто занимается кройкою, кроитъ, выкраиваетъ одежу. *За стрижку въ закройщики не ставятъ. Швецу гривна, а закройщику рубль. Хорошій закройщикъ все выкроетъ. Нужда въ закройщики ставитъ. Я не на выучкѣ, а ты не закройщикъ.* || *кстр.* *зачинщикъ, коноводъ. **Закрóйщиковъ, —щицынъ**, ему, ей принадлежащій. **Закрóйщичій**, имъ свойственный. **Закрóйная, закрóйня, закрóйщицкая** сущ. помѣщенье, гдѣ идетъ кройка; у портныхъ особый покой. **Закрáина** ж., **закрáй, закрáекъ** [—**крáйка**] м. самый край чего-либо, конечная кромка; заворотецъ на ребро предмета. **Закрáинка** *столечницы обнесена мѣднымъ обручикомъ.* || Зáледки, осенній ледъ, намерзающій около береговъ. || *Вост. сиб.* лѣсная опушка. (Наум.). **Закрáишекъ** [—**шка**] м. закраина, въ знч. тонкаго ребра, дощечки или узенькой полоски по завороту ребра. **Закрáйный**, въ закраинѣ относящ., находящійся вплоть у краевъ чего-либо, за краями. **Закрáистый**, вещь съ закрапной, съ загибомъ по кромкѣ.

Закромúть *грядý*, поставить кромки, обнести досками, чтобы не осыпáлась. **Закромлéнье** ср. ок., **закрóмка** ж. об. дѣйст. по знач. гл. **Зáкромъ** м. забранное досками мѣсто въ житницѣ или хлѣбномъ амбарѣ, въ видѣ неподвижнаго ларя; зáсѣкъ, сусѣкъ. *Закромъ съ выгребомъ*, съ выступомъ въ низу, изъ котораго можно выгребать хлѣбъ. На мельницахъ хлѣбъ также сыплется въ *закромъ*, откуда выпускается въ *воронку*, а изъ нея на *поставы* или *спасти*. *Что помолотишь, то и въ закромъ положишь. Жилъ бы какъ жилъ, только бы по чужимъ закромамъ не ходилъ. Пусть не будетъ муки въ закромъ, не переводился бы печоный хлѣбъ.* **Зáкромный**, къ закрому относящійся; въ видѣ сщ. приставленный къ хлѣбу. **Зáкромщикъ** м. амбарный, хлѣбный смотритель, ключникъ.

Закропáть, начать кропать, дѣлать конотно и плохо, кой-какъ.

Закропúть, закропля́ть или **закрáпливать** что, закрапывать, забрызгивать, покрывать каплями, цвѣтными или только мокрыми. || *Закропúть свѣчу церковную*, загасить, заканать воскомъ. *Дождь закропилъ*, сталъ накрапывать. —**ся** стрд. и возв. по смыслу рѣчи. *Гляди, весь закропился кровью!* **Закрáпливанье** ср. длт., **закраплéнье** ср. окп. дѣйст. по гл.

Закропотáть, начать кропотать или засуетиться, захлопотать ворча, забрюзжать заботливо. —**ся**, забрюзжаться, захлопотаться ворча. *Незамай этого, дѣдушка* **закропóчется**!

Закротúть, [**закратúть**. Оп.] *церковную свѣчу? нвг. (закропúть?)* за(по)гасить.

Закрошúть, закрáшивать что, начать крошить. *Не закрашивай много тюри, не расхлебаемъ.* —**ся**, начать крошиться, выкрáшиваться, выкрошиться. *Ножъ* или *камень закрошился.* **Закрóшка** ж. об. дѣйст. по знач. гл.

Закрóшки [род. —**шекъ**] ж. мн. *умд. перм.* плéча, заплéчье, крыльца, спина, лопатки. *Я его перенесъ черезъ воду на закрошкахъ;* закýкры, закóрточки, но эти выраженія болѣе означаютъ крестецъ, нижнюю часть спины.

Закрóшни, закрóшна об. мн. крóшни, родъ посилокъ, изъ трехъ лучковъ, для носки тяжестей на плечахъ.

[**Закрóюшка** см. *закрыть*].

Закруглúть, закругля́ть что, круглить, округлять, закружать, дѣлать круглымъ или округлымъ, срѣзывать углы. *Закружúть* говор. о доскѣ; *закруглúть*, о толстой или облой округлости. —**ся** стрд. и возв. по смыслу. *Голышъ закругляется водою. Испорченный ноготь растетъ хорошо и уже закругляется.* **Закруглéнье** ср. окнч., **зáкругъ** м., **закрýга** ж. дѣйствіе по гл. || *Закрýга*, головокруженіе или дурнота. **Закруглёнышъ** м. небольшая округленная вещица. **Закрýглый**, округлый съ одного конца, закругленный. **Закружúть, закружáть** что, закруглять, говоря о плоской вещи, о доскѣ, или о чертежѣ. *Наличники на окнахъ надо вверху закружить.* || Включать въ кругъ, въ окружность. *Сдѣлай цвѣтникъ въ саду полукругомъ, закруживъ въ него розовые кусты.* || Начать кружить, вертѣть что-либо; || стать кружиться; || завертѣть, кружить или вертѣть вокругъ до дурноты. || Начать вертопрашить, вести разсѣянную жизнь; замотать, загулять, запить. || Безлич. *Меня закружило, въ головѣ закружило*, голова пошла кругомъ, сдѣлался вертежъ. —**ся** стрд. и возв. по смыслу рѣчи. *Доска эта закружится съ обоихъ концовъ. Орелъ закружился* (или *закружилъ*) *на одномъ мѣстѣ. У меня на качеляхъ голова закружилась. Онъ закружился въ снѣжномъ вихрѣ.* || *Въ буранъ не мудрено закружиться*, заплутаться, плутать. **Закружéнье** ср. окнч. дѣйст. по знч. гл. на *ть* и на *ся*. **Закружнóй**, къ закругленью или къ закруженью относящійся. **Закрýжливый**, у кого легко голова кружится.

Закрупúло *на дворѣ* безл. пошла крупа.

Закрутúть, закручáть или **закрýчивать, закрутнýть**, начинать крутить; || крутить до конца; || завертывать, завивать; крутя спускать или свивать; || крутя затягивать или стягивать. *Закрутни закрутку, завертку. Закрути лошади хвостъ, грязно. Каждую прядь веревки закручиваютъ порознь, спуская всѣ вмѣстѣ. Онъ закрутилъ усы. Лошадь закрутила головою. Закрути*

оглобли потуже въ за́вертахъ. Закрути тюкъ клятомъ. Въ суводи лодку закрутило. Вьюга закрутила. Вихрь закрутилъ осенній листъ. Ты меня закрутилъ, закружилъ до вертежа. **Закрутить дьломъ,* заспѣшить, круто заторопить. **—ся** (кромѣ однокрт.) стрд. и возв. по смыслу рѣчи. *Дрова на дровняхъ закручиваются клятомъ. Нитка крута, все закручается. Вихрь закрутился. Голова закрутилась,* завертѣлась. **Закру́чиванье** ср. длит., **закручёнье** ср. окнч., **закру́тъ** м., **закру́та, закру́тка** ж. об. дѣйст. по знач. гл. || *Закру́тъ,* рѣзь въ животѣ, колика. || *Закру́та,* за́крутка, клятъ, завёртка, рычажокъ для закручиванья веревки; || за́вертка въ хлѣбѣ, залóмъ, завитóкъ, дѣлаемый знахаремъ, со злымъ умысломъ. || *тмб.* крутая каша. **За́крутка** [ж.] закрута; клятъ, завёртка; || за́вертка въ хлѣбѣ. || Завёртка у дверей или ставень, запирка. **За́крутень** [—тня] м. или **за́крутня** ж. закру́та, за́крутка, за́вертка, клятъ, для закрутки веревки или губы конской. || *Закрутень* или **за́крутъ** ж. крутень, сувой, сулой, су́водь, вихóръ, за́верть, виръ, вырь, пучина, вóроть, вóдоверть, вóдокруть, водоворотъ; иногда также вихрь. || *За́крутень,* **за́крутель** ж. *твр.* завируха, метель, вьюга. || *За́крутъ,* раст. Hedysarum gyraus. **Закру́ты** ж. мн. узы, вязи, вервіе, чѣмъ связанъ человѣкъ или животное. [**Закрута́сы** м. мн. вычурные штрихи въ письмѣ. *Росчеркъ Мити подъ письмомъ постоянно сопровождался особенными закрутасами.* Тург.]. **Закрутни́къ** [—ника́] м. прутъ со шляпками на концахъ, которымъ завертываютъ винтъ въ тискахъ, жомахъ; кука. **Закру́тина** ж. колышка, закрученное мѣсто въ нитки́ или веревкѣ; || примѣняется и къ косослойному дереву: свиль, сувой, канъ, блона́, на́порть. **Закру́ча, закру́чина** ж. плоскій берегъ за или подъ кручею. **Закру́тчикъ** м., **—чица** ж. кто закрутилъ что-либо. **Закрутно́й,** къ закрутѣ въ разн. знач. относящійся. **Закру́тчивый,** о нитки́, веревкѣ, круто свитый, образующій колышки, закрутины.

Закручи́ниться, начать, стать кручиниться. **Закручи́нная** *головушка,* побѣдная, бѣднякъ, горемыка.

Закрушиться, начать крушиться, стать сокрушаться о чомъ-либо.

[**Закрыв-, закрыва́ть** см. *закрыть*].

Закры́лить *вентерь, язокъ,* свести крылья раструбомъ поу́же, противоп. *раскры́лить, развести шире.* **Закры́локъ** [—лка] м. крыло вентера. **Закры́лина** ж. стреха, за́стреха, край, свѣсъ кровли.

Закры́ть, закрыва́ть, закры́вывать что, крыть, покрывать, накрывать, прикрывать; скрывать; заграждать, заволакивать, заслонять, застить; таить, не обнаруживать. *Закрой меня одьяломъ. Закрыты ли ставни? Закрытый глазъ не зóрокъ. Закрыть бы заборъ деревьями. Это дьло закрытое,* неизвѣстное, темное. *Закрывать преступленіе. *Закрыть засьданіе,* прекратить, кончить. *Закрыть парусъ арх.* обезвѣтрить, обрасопить, чтобы заполоскалъ. *Чы грьхы закрыты, а наши всь наружу. Закрой чужой грьхъ—Богъ два проститъ! Закрыты гостинцы, открыты пироги!* свадебные гостинцы. **—ся** стрд. и возв. по смыслу. **Закрыва́нье** [ср.] длит., **закры́тіе** [ср.] окнч., **закры́въ** м., **закры́ша, закры́шка** ж. об. дѣйст. по гл. || *Закрывъ* и *закры́шка* также крышка или покрышка, чѣмъ что-либо закрыто. || *орл.* хитрость или обманъ; || лукавство, скрытность. || *Закры́въ,* состояніе закрытаго, скрытаго, тайнаго. *Дьло это въ закрывъ,* неизвѣстно. *Онъ куритъ въ закрывъ арх.* тайно. *Ходить, ъздить закры́вомъ, подъ закрывомъ* [!!], подъ чужимъ именемъ, инкогнито. **Закры́вка** [ж.] закры́шка, [воротца въ язахъ. *О половодьи-то вода въ озеро выше* **закры́вокъ** была. *арх.* Опд.]. **Закро́въ** м. покровъ, завѣса. **Закро́вный,** къ закрову относящійся. **Закро́й** м. *пвг. твр.* ставень. *Притвори закро́и.* || *Астрх.* палуба на малыхъ судахъ || *Астрх.* [*касп.*] разстояніе, на которомъ въ морѣ предметъ скрывается изъ виду; 12—15 верстъ, [!!] горизонтъ. *Бы́лать въ закрой, на два закроя,* удаляться на столько отъ берега. || Заступникъ, покровитель. *Ты мой застоюшка, ты мой* **закро́юшка,** пѣс. || *Закро́й воды́ арх.* глубь, глубина, гдѣ она начинается отъ береговой отмели, начало глубины. *Крыть досками* **взакры́въ** или **взакро́й,** вынувъ по четверти, по *закрою,* накрывать кромку кромкою. **Закры́вище** ср. пріютъ, убѣжище, кровъ. *Имть у сиротинки закрывища.* **Закро́йный,** къ закрою относящійся. *Закро́йный берегъ арх.* отвѣсный и приглубый, гдѣ вплоть начинается закрой воды́. **Закры́вина** ж. логъ, балка, долъ, низменность, закрытая вокругъ высотами. *Онъ живетъ въ закрышъ,* подъ защитою лѣса, крутой горы; *онъ живетъ въ закры́винѣ,* въ логу́, долу, закрытъ вокругъ. **Закры́тный, закры́тчивый,** скрытный, кто тапмничаетъ, либо не откровененъ. **Закры́вчивый,** охочій закрывать или закрываться. *Больно закрывчивы дьвушки ваши,* стыдливы. **Закрывно́й** *ларь,* закрываемый, устроенный съ крышкою **Закры́вочный,** къ закрытію относящ. **Закрыва́тель** [м.], **—ница** [ж.], **закры́вщикъ** [м.], **—щица** [ж.], закрывающій что-либо.

Закрѣпи́ть, закрѣпля́ть что, крѣпить окончательно, укрѣплять, прикрѣплять, скрѣплять; связывать, соединять одну вещь съ другою. *Закрѣпить стойку клиньями. Закрѣпи нитку, чтобы шовъ не поролся. Закрѣпи молоткомъ заклепку.* || **Закрѣпи́ть за кмъ домъ, имніе,* выдать крѣпость, владѣнную. **—ся,** быть закрѣпляему; иногда || закрѣплять себя, напр. веревкою. **Закрѣпле́нье** ср. окнч., **закрѣ́пъ** м., **закрѣ́пка** ж. об. дѣйст. по знач. гл. *Лакомый кусокъ на закрѣпу,* напослѣдокъ. || *Закрѣ́па, —пка,* также всякая вещь, связующая прикрѣпляющая что-либо; гвоздь, закленка, зарубка на деревянномъ, сварка на желѣзномъ обручѣ; || хватка, чашечка, лапки, ободочекъ, въ который вставляется цвѣтной камешекъ. **Закрѣ́пы** мн. заклёпы, запоры, затворы, особ. говоря о тюрьмѣ. *Онъ сидитъ подъ закрѣпами.* **За́кри(рѣ́)пки** *рз.* затворы, ставень со сквозными болтами. **Закрѣпно́й,** къ закрѣпѣ относящ. **Закрѣ́пчивый,** способный для закрѣпы.

Закрю́чить, закрю́чивать что, поймать крюкомъ, зацѣпить, ухватить на крюкъ; || менѣе правильно гов. вм. *закорю́чить,* загнуть крючкомъ. ||

Закрючить двери, запереть на крюкъ. —**ся** стрд. и возв. по смыслу рѣчи; пойматься, попасться на крючокъ. **Закрю́чиванье** ср. длит., **закрю́ченье** ср. окич., **закрю́чка** ж. об. дѣйствіе по знач. гл. **Закрю́чина** ж. крюкъ, крючокъ, закорючина, закорю́чка. **За́крюки** [м.] мн. закоулки. *Ходить по задамъ да по закрюкамъ.* || *За́крюки* или **закрю́киши** [м.] мн. забедры, закорточки, закукры, за́крошни.

Закря́кать, закря́кивать, начинать, начать крякать, издавать отрывистые звуки, въ родѣ спплаго крика или крякапья. **Закря́каться**, крякать долго, забыться, зазѣваться крякая.

Закряхтѣть, стать кряхтѣть, издавать сдержанные стоны. —**ся**, замучиться кряхтя, застонаться, заохаться.

Закувыка́ть, заколчено́жить, заковылять, пойти храмля, хромая.

Закувы́ркать кого, начать кувыркать, вертѣть, перекидывать черезъ голову; завертѣть, замучить кувыркая. —**ся**, начать, стать кувыркаться; || замаяться кувыркаясь.

1. **Закуда́кать, закуды́кать**, начать допрашивать встрѣчнаго: *куда ѣдешь, куда идешь?* что почитается дурнымъ признакомъ. *Онъ закуды́калъ меня, ну я и воротился: не было бы худа.*

2. **Закуда́кать** или **закуда́хтать**, начать кудахтать, кричать курицею, снесшею яйцо. —**ся**, кудахтать долго, безъ умолку.

Закуде́лить, закуде́ливать *сиб.* шутч. гнать шибко лошадей, скакать, дуть, валять.

Закуде́рить см. *закудрявить.*

Закуде́сничать, закуде́сить, начать кудесничать. —**ся**, предаться вовсе кудесничеству.

Закудла́тѣть *юж.* обрости длинными и всклокоченными волосами, стать кудлатымъ, мохнатымъ въ клочьяхъ.

Закудря́вить или **закуде́рить** что, завить кудрями, сдѣлать кудрявымъ. *Закуде́рили его*, завили. —**ся** или **закудря́вѣть**, начать кудрявѣть, дѣлаться кудрявымъ, завиваться.

[**Закуды́кать** см. *закуда́кать*].

Закуе́лдить *зап.* заелды́жить, запроказить, затѣять ссору, брань. *Въ Польшѣ опять* **закуе́лдилось**, пошла кутерма.

Заку́зничный, находящійся позади кузницы.

Заку́зовный, находящійся позади кузова.

Закука́нить *рыбу*, посадить на кукань. || *Привязать кого-либо.

Закукаре́кать, закричать пѣтухомъ.

Закуко́вать, закова́ть, начать куковать, закричать *куку*. || —кого, говор. о томъ, кто и при какихъ-либо условіяхъ весною впервые услышалъ кукушку. *Кукушка закуковала меня натощакъ, при думкѣ о томъ-то* пир.; изъ этого выводятся примѣты. —**ся**, куковать долѣе обычнаго, не переставая, какъ бы забываясь. **Закукова́нье** ср. окич. дѣйст. по гл.

[**Заку́кры** см. *закорточки*].

Заку́ксить *глаза́*, начать, стать куксить, тереть кулакомъ; замять, затереть ихъ, натереть сильно. —**ся**, начать куксить глаза́.

Закула́чить, начать кулачить, т. е. драться кулаками. || —кого, забить, затолкать. || Начать кулачить по торговлѣ, заниматься кулачествомъ. **Закула́чникъ** м. запястье, наручникъ, зарукавье, браслетъ; || короткій, вязаный подрукавничекъ, для тепла.

Закулеме́сить, начать кулемесить, приводить въ безпорядокъ.

Закули́жничать *ниж.-сем.* начать расчищать кулиги, приняться за подсѣки, за посѣвъ на кулигахъ. **Закули́жный**, находящійся позади кулигъ, чищобы, рóсчистки.

Закулика́ть, начать куликать, стать пить сплошь или запо́емъ. —**ся**, спиться съ кругу, съ толку.

Закули́сный, что находится и дѣлается за кулисами; || *тайный, скрываемый въ домашнемъ, семейномъ быту, или въ извѣстномъ кружкѣ. *Закулисныя дѣла́ дипломатіи.* **Закули́сничать**, забавляться за кулисами, ходить въ театрѣ за кулисы, повѣсничать и волочиться тамъ.

Закульта́вѣть, закульта́пѣть, охромѣть, стать хромымъ.

Закумжи́ть безлич. *кал. Закумжи́ло*, обложило небо тучами.

Закуми́ться съ кѣмъ, сдѣлаться кумомъ или кумой, покумиться. *Намъ вмѣстѣ крестить не впервые, ужъ закумились давно.* **Заку́мокъ** [—мка] м. кумъ во второй или въ третьей четѣ, почотный, не записываемый въ метрику

[**Заку́мокъ** см. *закумиться*].

Закуни́ть кого, *мск.* (отъ *ку́ны* деньги) купить, задарить, одарить богато. *Кого раскольники примутъ къ себѣ, того* **закуня́тъ**.

Закуня́ть *юж.* начать купять, становиться сонным, дремать, понурпвая голову, кивая, заклевать носомъ.

[1. **Закупа́нье** см. 1. *закупа́ть*].

[2. **Закупа́нье** см. *закупить*].

1. **Закупа́ть, заку́пывать** кого, стать купать впервые; || повредить кому-либо долгимъ или частымъ купаньемъ. *Кучеръ повелъ лошадей закупывать. Ребенка закупа́ли и простудили.* —**ся**, начать купаться, выкупаться впервые въ лѣто; || купаться слишкомъ долго, забыться купаясь; повредить себѣ долгимъ купаньемъ. *Дѣти закупались, обѣдъ прогуляли. Старики заку́пываются на Аграфену купальницу*, 23 іюня. *Тяжолой рукой закупался, голова болитъ.* **Заку́пыванье** ср. дл., **закупа́нье** ср. ок., **заку́пъ** м. об. дѣйст. по знач. гл. на *ть* и на *ся*. *При заку́пываньи креста не сымаютъ. Отъ закупанья* или *заку́па голова болитъ.*

[2. **Закупа́ть** см. *закупить*].

Закупи́ть, закупа́ть, заку́пывать что, покупать про запасъ или въ значительномъ количествѣ, для продажи; запасать что-либо покупкою; || покупать или скупать весь товаръ въ одни руки; || брать въ одни́ руки на откупъ, изъ оброка, кортомы; оброчить, кортомить, откупать. || —кого, покупать, подкупать, задаривать. —**ся**, быть закупаему; || окапчивать покупку, запасти покупкою что нужно. *Пшеница закупается въ Самарѣ. Я закупился совсѣмъ.* **Закупа́нье** ср. дл., **закупле́нье** ср. окич., **за́купъ** м., **заку́пка** ж. об. дѣйст. по гл. || *За́купъ* и *заку́пка* также самый предметъ, что закуплено, товаръ. **За́купь** ж. стар. продажа вдолгъ? || Залогъ, закладъ? **Закупно́й**, закупленный, покупной, закупной. **Закупчивый**, охочій все закупать, покупать лишнее. **Закупщи́къ** [—щика́] м., —**щи́ца** ж. кто закупаетъ. **За-**

купщикóвъ, —щúцынъ, ему, ей принадлжщ. **Закупщúчій**, закупщикамъ свойственный.

Закýпольный, находящійся позадь купола.

Закýпорить, закýпоривать *бутылку, бочку,* накрѣпко затыкать пробкой, гвоздемъ, а иногда и увязывать пробку ниткой, проволокою и засмаливать. —**ся**, быть закупориваему. || *Законопачиваться; || запираться, сидѣть дома безвыходно; задѣлывать щолки оконъ и дверей, боясь простуды. **Закýпориванье** [ср.] дл., **закýпоренье** [ср.] окнч., **закýпорка** ж. об. дѣйствіе по знач. гл. || *Закýпорка* также дѣло это, относительно способа, качества его. *Закýпорка шампанскаго винá иная, чѣмъ прочихъ винъ.* **Закýпорщикъ** [м.], —**щица** [ж.] купорщикъ, кто закупориваетъ.

[**Закýпчивый, закупщикóвъ, закупщúкъ, —щúца, —щúцынъ, —щúчій, 1. зáкупъ** см. *закупить*].

[**2. Закýпъ, закýпываньe, 1. закýпывать** см. *закупать*].

[**2. Закýпывать, зáкупь** см. *закупить*].

Закурáть что, *каз. вят.* заплатать, зачинить койкакъ, толстыми нитками, рѣдкими стежками; зашить вообще крѣпко, но грубо.

Закуревúть безлично *кур. пов. арх.*; *закуревúло,* нáчало куревить, вѣтромъ закружило снѣгъ, дождь, песокъ; поднялся вихрь въ непогоду; замело, завьюжило.

[**Закурéнье** см. *закурить*].

Закýржевѣть *сиб.* закуржавѣть, зайндевѣть, покрыться инеемъ, изморозью, опóкой, кýхтою. *Борода, воротникъ* или *деревья закýржевѣли.* **Закýржевѣлая** *борода.*

Закури́ть, закýривать, начинать курить; зажигать и раскуривать трубку; || загулять, запить запоемъ; || *безлч.* начаться вьюгѣ, мятели. || *Закури́ть деготь, вино,* начать курить. || Переполнить что или обезпокоить кого-либо дымомъ, куревомъ, трубкой. *Книга такъ закýрена, что ее нельзя въ руки взять. Комнату закурили, дохнуть нельзя. Меня закурили до дурноты. Дорóгу закури́ло,* замело; *на дворъ закури́ло,* мететъ. *Чурило,* **закýренное** *рыло?* свѣтецъ. —**ся** стрд. и возв. по смыслу рѣчи. *Сигарка дурно закуривается. Лѣса закурились,* задымились паломъ или встающимъ туманомъ. **Закýриванье** [ср.] дл., **закурéнье** [ср.] ок., **закýрка** ж. об. дѣйст. по гл. **Закурнóй**, къ закуркѣ относящ. **Закýрчивая** *сигарка, трубка,* которая легко закуривается. **Закýрокъ** [—рка], **закýрышъ** м. вещь или человѣкъ закуренный, закопченный; окурышъ.

Закурлыкать, начать курлыкать, замурлыкать, запѣть себѣ нóдъ-носъ; закричать индѣйкой. —**ся**, забыться курлыкая, курлыкать долго.

[**Закурмáчивать,** запѣвать. *олон.* Опд.].

Закурнóситься, зазнаться, заспесивиться.

Закурня́вкать *пск.* замяукать.

[**Закýрокъ** см. *закурить*].

Закуролéсить начать куролéсить, задурить, запроказить. —**ся**, забыться въ шалостяхъ, проказахъ, чудачествѣ, превзойти мѣру.

Закурпéжить кого, *сиб.* задавить, задушить, удавить.

Закурчáвить *волосъ, бахрому,* закудрявить, завить кудрями. —**ся, закурчáвѣть**, стать кудрявымъ, завиться.

[**Закýрчивый, —ая, закýрышъ** см. *закурить*].

Закусáть, закýсывать, закусúть кого, загрызать, заѣдать; искусать до смерти. *Собаку совсѣмъ закусали, чуть жива. Волкъ закусилъ собаку до смерти, въ одну хватку, вразъ.* || *Закусáть,* стать кусать. *Звѣрь со злости закусалъ рѣшотку. Онъ закусалъ губы,* не зная что отвѣтить. || *Закусúть, закусывать* что, захвативъ крѣпко зубами, держать; зажимать въ зубахъ. *Лошадь понесла, закусивъ удилá. Отъ боли закусилъ языкъ.* || Прокусить нѣсколько, надкусить. *Онъ дорóгою на кочкѣ, на ухабѣ больно закусилъ языкъ.* || **Закусúть языкъ,* вдругъ замолкнуть, не докончить рѣчи, оробѣвъ, спутавшись. || Заѣдать, съѣдать ломтикъ послѣ рюмки вина, завтракать, поѣсть немного до обѣда. *Господá закýсываютъ,* они за завтракомъ. [*Мы никогда не ѣдимъ, а только на лету* или *въ попыхахъ закусываемъ*]. *На Куси, выпей да закуси,* Кусь рѣка кстр. —**ся**: *Проволока, для тяги, закусывается клещами,* ее закусываютъ. || *Мордашки закýсываются; двѣ мордашки грызлись и закусúлись,* закусивъ зубами не отпускаютъ, держатъ. || *Закусáться,* начать кусаться. || *Закýсываться, закусáться,* кусать другъ друга до смерти, загрызться, заѣдаться. **Закýсыванье** [ср.] длит., **закусáнье, закушéнье** [ср.] ок., **закýсъ** м., **закýска** ж. об. дѣйст. по гл. || *Закýска,* въ высшемъ обществѣ, завтракъ до обѣда, водка съ соленою и дрг. снѣдью; иногда ранній обѣдъ: *именинная закуска;* въ народѣ же болѣе употр. мн. **закýски:** десертъ, заѣдка, верхосытка, лакомства, сласти, пряники инр. || *Закýска* также конская болѣзнь; лошадь грызетъ все, ясли, упрямъ, и отрыгаетъ воздухъ. || Полѣно, чурка подъ пузо бочки, чтобъ она не откатывалась; камень или полѣно подъ колесо. **Закýсчикъ** м., —**чица** ж. кто закусываетъ. **Закýсникъ** м., —**ница** ж. охочій до закусокъ, лакомка, солóща. **Закýсный**, относящійся къ закусу, къ держанью зубами. *Закусныя клещи,* прпвп. *откусныя, острыя, отрызныя.* **Закýсочный**, къ закускѣ или закускамъ относящ. **Закýсливый, закýсчивый,** закуснóй въ сильной степени, сильно закусывающій и крѣпко держащій. *Эта мордашка закусчивые клещей.* **Закусúха**, ж. борздчатая лещодка, родъ деревянныхъ клещей, которыми тянутъ и правятъ сыромятные ремни. **Закýшать, закýшивать** что чѣмъ, заѣдать выпитое или запивать съѣденное. *Закушайте спадобьеце черносливиною.* —**ся**, быть заѣдаему, запиваему; || забываться кушая, ѣсть лишку, много или долго, ѣсть чрезмѣру. **Закýшиванье** ср. длит., **закýшанье** ср. окнч. дѣйст. по знач. гл.

Закýстье ср. мѣстность за кустами, позадь кустовъ. *По закýстью зайчикъ бѣжитъ.* **Закустúться**, начать, стать куститься, образовать кустъ. *Хльбъ закустился,*

[**Закýсчивый, —чикъ, —чица, закýсъ, закýсывание, закýсывать** см. *закусать*].

[**Закýта, закýтанье** см. *закутать*].

Закутармúть, закутермúть что, *орнб.* взять товаръ, скотъ, землю въ долгъ, на условіяхъ срочной уплаты съ ростами.

Закýтать, закýтывать, *кур.* **закутáть** что чѣмъ или во что, замáтывать, обертывать, завертывать,

оболокать, одѣвать отъ стужи; закрывать, затворять, покрывать, накрывать; ухича́ть, обстанавливать, огораживать для тепла; || *тул.* прятать, укладывать, оберегать. *Въ твр. пск.* гов. также **захýтать**, [?] изъ чего виденъ переходъ въ *ухúтить*. *Закутай ребенка путемъ въ тулупъ. Закутай голову одѣяломъ. Закýтай трубу*, скýтай, закрой или заткни. *Не закуталъ (не ухитилъ) избы́ до Покрова́, такъ не будетъ такова́*, т. е. тепла́. *Закутать дверь въ избу*, затворить плотно. *Закутай отвóдъ пвг.* запри околицу, полевыя ворота. [*Какъ печку закýтаю* или *скýтаю каз.*, какъ только закрою печку]. **—ся** стрд. и возв. по смыслу рѣчи. **Закýтываньe** ср. длит., **закýтанье** ср. окнч., **закýтъ** м., **закýта**, **закýтка** ж. об. дѣйст. по знач. гл. || *Закýтъ*, болѣе употр. *закýта*, *закýтка*, всякаго рода шалашъ, конура или землянка; соломенная будка, сторожка, караулка; теплый (мшоный) хлѣвокъ на зиму для мелкой скотины; помѣщенье на псарнѣ для собакъ; клѣть, чуланъ, кладовая, особ. отгороженная. *Свиная закута, соломой заткнута.* || *Закýта тмб.* кýтала, кто тепло кутается, одѣвается. || *Закýтка тмб.* подворóтня; вообще заслонъ, приставная дверь. **Закýтокъ** [**—тка**], **зáкутень** [**—тня**] м. *твр. кур.* закутка; теплый хлѣвъ, хлѣвокъ. **Закýтышъ** [м.] кто любитъ кутаться, тепло одѣваться. **Закýтки** [род. **—токъ**] ж. мн. *пск.* ворота, особ. гуменника. **Закýтный**, къ закутѣ относящійся. **Закýтчикъ** м., **—чица** ж. кто кутаетъ, закутываетъ.

[**Закутермúть** см. *закутармить*].

Закутúть, начать кутить, запúть, загулять, замотать или зажить, очертя голову. **—ся**, предаться вовсе кутежу. **Закучéнье** ср. ок. дѣйст. по знч. гл. **Закутнóй** *парень*, кутила, отчаянный гуляка. **Закýтчивый**, временемъ склонный къ кутежу.

[**Закýтка**, **закýтки** см. *закутать*].

[**Закутнóй** см. *закутить*].

[1. **Закýтный** см. *закýтье*].

[2. **Закýтный**, **закýтокъ** см *закутать*]

[**Закýтчивый** см. *закутить*].

[**Закýтчикъ**, **—ица**, **закýтъ**, **закýтываньe**, **закýтывать** см. *закутать*].

Закутырúть, **закутырúвать** *сало*, кабивать, наливать его въ кутыри и задѣлывать **—ся**, быть закутыриваему.

[**Закýтышъ** см. *закутать*].

Закýтье ср. мѣсто позадь угла, за угломъ, отгороженный уголъ; чуланъ, кладовая. || *рлз.* зады деревни, особ. овражистые. **Закýтный**, къ закутью относящійся. || **Заугóльный**.

[**Закýфтаться** см. *закýхтаться*].

Закухнáть что или кого, *пвг.-тмб.* разругать донельзя; расхаять.

Закýхриться *прм.* запачкаться, загрязниться, замазаться.

Закýхтаться *влд.*, **закýфтаться** *каз.*, закутаться въ одеждѣ, завернуться. Отъ этого [!] *куфта*, *кофточка*.

[**Закучéнье** см. *закутить*].

Закýшать, **закушéнье**, **закýшивать** см. *закусать*.

[**Закы́ркать**, начать кыркать, кашлять. *пск.* Опд.].

[**Закя́лить** см. *закелить*].

Зака́тъ, **зака́тъ**, **закéтъ** м. мусульманская подать, сороковина; названье у насъ кибиточнаго сбора, подати съ киргизовъ, *орнб.*

Зáла ж., **залъ** м., [**зáло** ср.] пространный покой, обычно первая комната жилого дома, для пріема, собраній, плясокъ; нарочно устроенная обширная комната, для общественныхъ сходбищъ или съѣздовъ; первая пріемная; сборная. **Зáльный**, къ залѣ относящійся.

[**Залáбозить**, поставить лáбозы, караулки на медвѣдя. *петерб. пск.* Опд.].

Залáва? *пск.* шумная толпа.

[**Залáвина** см. *залавокъ*].

Залавировáть, начать лавировать.

Залáвица см. *залáвокъ*.

[**Залáвливанье**, **залáвливать** см. *заловить*].

Залáвокъ [**—вка**] м., **залáвица** ж. *смл. сар.* родъ длиннаго, глухого стола, въ торговой лавкѣ, съ полками или шкафами, прилáвокъ; рундукъ, глухая лавка въ передней, съ подъемной крышкой; такая же лавка у дверей въ крестьянской избѣ, коникъ; заложенное доской или рѣшоткой мѣсто подъ лавкою, гдѣ несется и сидитъ на яйцахъ птица; шкафъ въ крестьянской избѣ, обычно долгій и низкій, отъ печи по стѣнѣ или по перегородкѣ, поставецъ, судникъ, судни́ца; самая лавка стряпухъ, отъ печи вдоль стѣны; она служитъ замѣстъ стола. || Ступень, уступъ, обрывъ, вымытый водою, особ. подводный; внезапная глубина, не омутомъ или ямой, а долгимъ уступомъ вдоль бéрега. **Залáвочье** ср. подлавочье, мѣсто подъ лавками въ избѣ, вдоль стѣнъ. **Залáвина** [ж.] *пск.* завалина, призба; || *пск. твр.* кладка, лава, мостки черезъ ручей. **Залáвникъ** м. *пск.* лавка, скамья вдоль стѣны. **Залáвничать** *пск.* лѣнтяпть, валяться по залавкамъ. || Стоять за прилавкомъ, быть сидѣльцемъ.

Залагáть см. *закласть*.

Залáдить, **залáживать** что, задѣлывать, зачинять. || Говорить долго, настоятельно одно и то же, какъ бы на одинъ ладъ, съ одного ладу. *Заладилъ свое.* **—ся**, быть залажену. || *пск.* обѣщаться. **Залáживаньe** ср. длит., **залáженье** ср. окнч. дѣйст. по знач. гл.

Залáза об. *пск. твр.* завистникъ? **Залáщ(зч)ивый**, завистливый; **залáзничать**, завидовать.

Залáзить, стать лазить. **—ся**, лазить слишкомъ много и долго. || *Залáзить южн.* или **залѣзáть**, **залѣ́зть** куда, за что, влѣзать, забираться. *Въ чужую душу не залѣзешь. Залѣзъ на крышу, въ погребъ, за шкафъ. Залѣзъ не на (въ) свое мѣсто.* || *Залѣ́зть денегъ, хлѣба кал.* достать, добыть (т. е. *залѣ́зть?* польск. [znaleźć]). *Не* **залѣзáется** безл. нельзя залѣзть. **Залѣзáнье** [ср.] длит. дѣйст. по знач. гл. **Залѣ́злый**, залѣзшій, заползшій. **Залáзный**, куда залѣзаютъ; къ залазу относящійся. **Залáзчивый**, охочій лазить, лѣзть на крышу, на деревья напр. **Залáзъ** м., **зáлазь** ж. лазъ, лазокъ, отверстіе для лазу; глухой кутъ, закоулокъ, скрытный уголокъ; || *арх. зáлазь*, высокая ель, у которой на верхушкѣ условно обрубаются вѣтви, для примѣты. **Залáзень** [**—зня**] м. мелкое парусное судно по р. Окѣ.

[**Залáзничать** см. *залаза*].

[**Залáзный** см. *залáзить*].

Залазýтничать, начать, стать лазутничать.

[1. **Залáзчивый** см. *залаза*].

[2. **Зала́зчивый, зала́зъ, за́лазь** см. *залазить*].

[**Зала́ивать** см. *залаять*].

Зала(ло)ка́ть, начать локать; забрызгать локая, забрылять.

Залакирова́ть, залакиро́вывать что, крыть или покрывать лакомъ мѣста́, на которыхъ онъ испортился, стертъ, затускнѣлъ. —**ся**, быть залакировываему. **Залакиро́вываньe** ср. дл., **залакирова́нье** [ср.] окнч., **залакиро́вка** ж. об. дѣйст. по гл.

Зала́комить кого чѣмъ, приманить, соблазнить, разлакомить. —**ся**, начать лакомиться; забыться или завлечься лакомясь.

Залалы́кать, заалалы́кать *рлз. твр.*, заговорить картаво, нѣмо.

[**Зала́мливанье, зала́мливать, зала́мываньe, зала́мывать** см. *заломить*].

[**Заланско́й** см. *залонись*].

Зала́пить что, захватить лапою. **Зала́пина** ж. *твр.* скважина?

Зала́сить что, покрыть, испортить ласами, грязными или утюжными полосами. —**ся**, заноситься, затаскаться, сдѣлаться полосатымъ.

Заласка́ть кого, осы́пать ласками. —**ся**, ласкаться чрезмѣру.

1. **Зала́стить** *судно астрх.* погрузить? (или это *заласти́ть, зала́щивать?*).

2. **Заласти́ть, зала́щивать** *лодку волжс.* прокладывать снаружи по пазамъ *лосью (лостью?)*, дранкой, треской, лучиной, прибивая ее скобками; покрывать конопать щелей и пазовъ лосью.

Зала́ститься, начать ластиться, стать ласкаться къ кому-либо.

За́лась ж. *арх.* заруба, за́тесь, затеска на деревѣ.

Залата́ть, зала́тывать что, *юж.* заплачивать, чинить, заплатками. —**ся** стрд. и взв. по смыслу рѣчи. **Зала́тываньe** ср. дл., **залата́нье** ср. окнч. дѣйст. по знач. гл.

[**Зала́щиваньe, 1. зала́щивать** см. *залощить*]

[2. **Зала́щивать** см. 2. *заластить*].

[**Зала́щивый** см. *залаза*].

Зала́ять, зала́ивать, начинать лаять. —**ся**, лаять неутомимо, долго. || *Зала́яться* также начать лаяться, браниться.

Залга́ть, залыга́ть, начинать лгать. —**ся**, лгать слишкомъ нагло, неправдоподобно, забываться, завираться. **Залыга́нье** [ср.] дл., **залга́нье** [ср.] ок. дѣйст. по знач. гл. **Залы́га, залыга́ла** об. лжецъ, лгунъ, врунъ, вѣстоплетъ.

Залебези́ть, начать, стать лебезить. —**ся**, лебезить чрезмѣру. || *Залебези́ть* кого, закидать лестью, словами, затарантить.

Залевка́сить что, у живописцевъ и позолотчиковъ, покрыть левкасомъ.

[**Зале́вы** см. *залить*].

[**Залега́нье, залега́ть, залёгл-** см. *залечь*].

Заледени́ть что, заморозить, покрыть льдомъ. —**ся**, покрыться льдомъ. **Заледене́ть**, оледенѣть, замерзнуть или обмерзнуть льдомъ; остыть, окостенѣть. **Заледене́нье** ср. дл. состоянье по знач. гл. **Заледене́лый**, заледенѣвшій. **Залёдная** *вода арх.* второй разливъ въ рѣкахъ, отъ ключей, отъ растаявшихъ подземныхъ льдовъ, отъ мерзлой земли́; || *орт.* земляная вода. **Залёда** ж. *арх.* мерзлый морской берегъ, бывшій всю зиму подо льдомъ (припа́йкомъ), который уноситъ весною, оставляя *залёду; шик.* ро́вка, подди́на. || *Залёда*, за́ледь [ж.], **за́ледни** м. мн. *собр.* закраины и первое замерзанье водъ.

[**Залежа́л-, залежа́ться**], **залёжекъ, за́лежень, залёживаться** см. *залечь*.

[**Залёжина** см. *заля́жина*].

[**Залёжка, залежн-, за́лежь** см. *залечь*].

Залёза об. *твр. пск.* льстецъ, льстивый, вкрадчивый человѣкъ.

[**Залека́рить** см. *залькарить*].

Залеле́и(ле́я)ть кого, заласкать, захолить, запѣжить, избаловать.

Залепета́ть, начать лепетать, говорить ребячески или пустословить; || заговорить кого-либо, забрасать словами. **Залепета́ться**, заговориться, заболтаться, завраться. **Залепета́нье** ср. окнч. дѣйствіе начинающаго лепетать. **Залепётчивый**, склонный завираться.

Залепётывать, бѣжать прытко, что есть силы.

Залести́ть, залеща́ть кого, ублажать лестью, располагать кого-либо лестью въ свою пользу. **За́лесть** ж. *тул.* льстивыя или лестныя рѣчи, вѣжливости, комплименты. *За́лестями такъ и разсыпается.* **За́лестный**, къ свѣтской вѣжливости, пустословію, комплиментамъ относящійся. **За́лестникъ** [м.], **—ница** [ж.] кто разсыпается пустосвѣтскими вѣжливостями или комплиментами. **Зальсти́ть** кому, начать, стать льстить; || кого, ослѣпить, купить лестью. —**ся** на что, прельститься чѣмъ-либо, соблазниться.

Залета́ть, начать летать. *Залета́ла пташечка, запорхала.* || *Залета́ть* или **залётывать, залете́ть** куда, прилетать, влетать; улетать, заноситься, попадать летая. *Сова залетѣла въ трубу. Орелъ залетаетъ въ поднебесье. Изрѣдка залетаютъ сюда лебеди. Ласточки на зиму залетаютъ далеко. Ворона залетѣла за овинъ. Искра залетѣла въ паклю. Пыль залетаетъ повсюду.* **Залета́ться, залётываться**, летать слишкомъ долго. **Залётываньe, залета́нье** ср. длит., **залётъ** м. об. дѣйст. или состоянье по гл. || *Залётъ*, также хватъ, хватина, удалой щоголь. **Залётка** ж. *арх.* рыба изъ рода семги, лосося, но поменьше ея. **Залётный**, къ залету относящс., **залетѣвшій, залетѣлый. Залётчивый**, склонный къ залету. *Этого голубя берегй, онъ залётчивъ!* **Залётистый**, склонный къ залету, къ дальнему, высокому полету; || издалече прибывшій; || склонный къ мечтамъ.

[**Залече́нье, зале́чивать,**] **залечи́ть** см. *залькарить*.

Зале́чь [**заля́гу, заля́жешь, заля́гутъ**], **залега́ть**, о челов. и животн., заваливаться, лечь за что-либо, запрятаться позадь чего-либо. || О предметѣ другого рода: заглохнуть, быть завалену чѣмъ-либо; || оставаться впустѣ. *У насъ всѣ залегли́ спать спозаранку. Кошка залегла въ травѣ, стережетъ воробья. Засада залегла въ оврагѣ Носъ зало́гъ, грудь залегла́*, насморкъ, кашель, мокро́ты одолѣли. *Уши залегли́*, плохо слышу. *Эта земля залегла*, заглохла, выпахана и покинута. *Доро́га залегла*, покинута, давно не ѣзжена, или не пускаютъ туда. *За нимъ залегла половина подати*, онъ не платитъ, подать въ недоимкѣ. *Умретъ, такъ моей могилы не заляжетъ!* [не займётъ]. **Залега́нье** ср. длт. дѣйст. по знач. гл. **За-**

лёглый, залегший. **Залёглость** *носа*, состояние залегшаго. **Залежáться, залёживаться**, пролежать, проваляться долѣе, чѣмъ должно. *Что залежался, пора бы вставать! Парень залежался въ больницѣ. Одежда залежалась, провѣтрить бы. Хорошій товаръ не залежится. Дорожиться, товаръ залежится; продешевить, барышей не нажить. Дѣло безъ подмазки залежалось въ судѣ.* **Залежáнье** [ср.] ок., **залёжка, зáлежь** ж. об. состояніе по знач. гл. || *Залёжка арх. засада*, выгодное мѣсто для подстереженья дичи, особенно оленей; || мѣсто, время (дек., янв., февр.), когда тюлени, моржи ложатся стаями на ледъ; || самыя животныя эти. *Промышленники нашли залёжку, сиб.* лёжбище. || *Зáлежь*, что залегаетъ, пластъ горной породы, торфа напр. [*Залежи сѣры, каменнаго угля* и т. п.]. || *Зáлежь*, зáваль, лежалый, **залежáлый, залёжный** *товаръ*, все, что долго пролежало на мѣстѣ или отъ лежанья попортилось. || Что залегло, заглохло: выпашь, залогъ, перелогъ, поле, покинутое по истощеніи почвы; залежь пашутъ снова черезъ 8 — 10 лѣтъ, когда она опять задернѣетъ, а на югѣ, когда заковылѣетъ. *Онъ чужую пашню пашетъ, а своя въ залежи.* **Залóжное, зáлежное** *хозяйство*, гдѣ, по избытку земли, не удобряютъ ея, а выпахавъ, покидаютъ подъ залежь, **залóгъ**. *Дикій залогъ*, гдѣ есть признаки бывшей пашни; *новь, цѣлина, нѣпашь*, полоса непаханная за память людскую; *залежь, залогъ*, пашня покинутая до задернѣнья, лѣтъ на 10. **Залёжекъ** [—жка] м. небольшой участокъ поля, обойденный почему-либо пашней; широкій межникъ. **Залежáлость** ж. состояніе залежалаго. **Залёжникъ** м. охотникъ, который залегаетъ подъ дичь, на утокъ. *Эти залёжники да ползуны все выбили!* **Зáлежень** [—жня] м. увалень, зáвалень, лежебокъ, валява.

[**Залеши́ть** см. *заляшить*].

[**Залещáть** см. *залестить*].

[1. **Залéщина** см. *зальсный: зальщи́на*].

2. **Залéщина** *арх.* морская вода, которая въ приливъ заливается въ прибережныя ямины и низменности; уровень залéщинъ остается выше межени, и карбасы не могутъ ходить по ней, какъ ходятъ *по закошечью*.

Зале(ля)щи́ть *южн.* закидать потокомъ крикливой рѣчи, бол. о женщинахъ.

Зáли нар. *ряз.* такъ, точно, истинно, подлинно, право, взáбыль, ей. *Зали такъ?* точно ли такъ, правда ли? отъ *заправду-ли*.

[**Залив-, заливáть** см. *залить*].

Залиговáть *ноты*, связать лигою, связкою.

Зализáть, залúзывать, зализну́ть что, доставать куда-либо или заглаживать что-либо языкомъ. *Собаки зализываютъ раны*, зажившляютъ лизаньемъ. *Пламя зализываетъ подъ кровлю.* **Залúзываться** стрд. **Зализáться**, начать лизать другъ друга; || быть зализану. **Залúзыванье** ср. длит., **зализáнье** ср. окнч., **залúзъ** м., **залúзка** ж. об. дѣйствіе по гл. || *Залúзы*, взлизы: зáполоски волнъ; || захватъ кверху пламени; || лысины на вискахъ, косицахъ. **Зализнóй**, къ зализкѣ относящійся. **Залúза** об. кто зализываетъ; кто, напрокудивъ, лестью и ласками старается задобрить кого-либо.

Заликовáть, стать ликовать. **—ся**, забыться ликуя, восхититься.

[**Залимóниться**, заплакать. *пск.* Опд.].

Залипáть, [залúплый], залúпнуть, [залúпчивый] см. *зальпить*.

Залисéть *(лиса) арх.* пожелтѣть, порыжѣть, побурѣть.

Залúть, заливáть что, обливать, оплескивать, окачивать; наводнять, понимать. *Скатерть позволяется заливать по субботамъ. Огня масломъ не заливаютъ. Залить студень*, налившъ густой наваръ, мясной, рыбный, на отварныя части, застудить. *Залить бабку свинцомъ, черенъ ножовый — оловомъ. Заливать бутъ, кладку*, поливать жидкимъ растворомъ извести. *Эти луга заливаетъ. Залúть цвѣты*, заморить ихъ излишней поливкой. *Залить за галстукъ*, упиться; *залить невѣсту*, пропить, просватать. || У бывшихъ винныхъ откупщиковъ если спившій вновь откупъ не сдѣлается со своимъ предмѣстникомъ, то этотъ *заливаетъ его напукомъ вина*, сбываетъ воровски запасъ свой, подрывая перваго, и корчомная продажа по деревнямъ его одолѣваетъ. **—ся**, стрд. и возв. по смыслу. *Заливаться голосомъ*, громко и плавно перекатывать звуки, особенно высокіе; выть, плакать навзрыдъ. *Заливаться плачемъ, смѣхомъ, пѣснями. Гончія заливаются*, гонятъ слитнымъ лаемъ. *Она залилась слезами*, горько зарыдала. *Онъ залился орл. кур.* захлебнулся, утонулъ. *Прося, не напиться, а дадутъ, не залиться.* **Заливáнье** [ср.] дл., **залúтіе** [ср.] ок., **залúвъ** м., **залúвка** ж. об. дѣйств. по знач. гл. || *Залúвъ* также вода, залившаяся, вдавшаяся въ землю, губа, заводь; онъ обширнѣе губы и болѣе относится до моря, озера; а рѣчной, мелкій заливъ: *заводь*. || Течь сверху отъ дождя; мѣсто, отверстіе течи. *Копна или стогъ съ заливомъ*, дурной укладки, съ течью внутрь. || *Залúвка* также все, чѣмъ что-либо заливаютъ: жидкая известь напр.; || *влд.* овсяный квасъ. [**Залéвы** м. мн. губа рѣки или озера, бухта, заливъ. *сибир.*] || Мѣсто рѣки между двумя близколежащими прудами. *урал.* Опд.]. **Заливнóй**, къ заливкѣ относящійся. *Заливная труба*, пожарная; въ ней одинъ рукавъ *заливной*, другой *набирный*. *Заливная икра*, не пробитая въ грохоты. *Заливной лугъ*, заливаемый. *Заливной голосъ* или *—ная пѣсня*, высокій, звонкій, перекатистый. *Покрыть чертежъ заливною краской*, сплошь. **Залóй** м. *мск.* полой, поёмъ, нóйма, мѣсто, понимаемое водою. [**Залóвецъ**, **—бúца**, м. небольшая впадина въ копнѣ, въ которую можетъ проникнуть вода. Ак.]. *Эта копёшка съ залойцемъ, и хлѣбъ уже проросъ.* **Залóбина** *въ крышѣ, въ стогу*, впадина, течь, заливъ. **Заливнóе** ср. холодное, холодецъ, студень разнаго рода. *Заливной дождь*, зáливень [—вня, **заливéнь**, —вня, м. Ак.]; || *зáливень*, **заливáй, заливáйка, заливáла**, *пск.* **заливýха** об., [**заливáнный**. *пск. твер.* Опд.], **заливýщій** прл. пропойный, пьяница. **Залúвень** [—вня, м.] улей безъ чери, безъ дѣтки, гдѣ соты сплошь залиты медомъ. **Залúвочный**, къ заливкѣ относящійся. **Заливáльный**, заливной, къ заливкѣ служащій. **Залúвчивый, залúвистый**, склонный къ заливу. **Залúвщикъ** м., **—щица** ж. кто что-либо заливаетъ.

Залихва́тъ м. хватина, лихой удалецъ, молодчи́на **Залихва́тскій**, удалой, бойкій, молодецкій. **Залихва́чество** [ср.] молодечество, бойкость (Наум.).

Залихова́ть что, захаять, забраковать, опорочить **Зали́хъ** м. *нвг.* порокъ. *Лошадь съ залихомъ.* **Залишне́ть** *пск. твр*, гов. о болѣзни, усилиться, ухудшиться. **За́лихо** *стало мнѣ*, забѣду.

Залихтѣть? *арх.-шнк.* захлопотаться, замаяться; запыха́ться

[*Зали́хъ см *залиховать*].

Залицева́ть, залицо́вывать, *ниж.* **заличи́ть** что, замаскировывать, покрывать личиною; подлицевать, зачищать, закрашивать, затирать, заглаживать; подправить вещь съ лица, съ виду; закрасить товаръ съ казу, на-показъ. *Онъ сверху залицевалъ* или *заличилъ яблоки крупными. Залицевать штукатурку.* —**ся**, стрд. и возв. по смыслу рѣчи. **Залицо́вываньe** ср. длит., **залицева́нье** ср. окн., **залицо́вка** или **зали́чка** ж. об. дѣйст. по знч. гл., закраска товара, заправка; замаскировка чего-либо. **Залично́й**, залицованный, къ заличкѣ относящійся. **Залицо́вщикъ** м., —**щица** ж. кто залицовываетъ. **Залица́ться** *юж.* проходя мимо, нагло заглядывать въ лицо, особенно женщинѣ. **Залица́нье** ср. заглядываньe подъ шлянку, въ лицо.

Зали́шній, лишній, излишній, налишній; остаточный; ненужный. **Зали́шекъ** м. из(на)ли́шекъ, лишекъ, остатокъ. *По нашему умишку и того* **зали́шку. Зали́шковый**, къ лишку относящ.

[**Залишне́ть** см. *залиховать*].

[**За́ло** см. *зала*].

Залоба́нить, залоба́нивать, *пск.* **заловы́нить** кого, перелобанить, ударить черезъ лобъ; убить по лбу. || Забрить, отдать въ солдаты. || Продать или отдать вещь въ закладъ

Залови́ть, заловля́ть или **зала́вливать** что, начинать ловлю; стать ловить, имать. *Мы залавливаемъ* (начинаемъ) *позже этого, а на-низу, чай, ужъ заловили,* рыболовство началось. || *Заловить зайца,* о собакѣ, дойти и стать хватать. || *Пошли скорѣе въ поле, заловить* (поймать) *лошадей. Мы въ весну однимъ неводомъ зала́вливаемъ* (ловимъ) *сотни на три.* **Зала́вливаться,** стрд. и возв. *Лодья чабанитъ* (идетъ къ дому *арх.*), *знать заловилась,* покончила ловъ. **Зала́вливанье** ср. длит., **заловле́нье** ср. окнч., **зало́въ** м. дѣйст. по знач. гл. || *Зало́въ* также самый предметъ, все, что заловлено, поймано, или || уловъ, степень удачи, сравнительное количество добычи; болѣе говор. о рыболовствѣ. *Хорошъ ли нынѣ заловъ, каковы заловы?* **Зало́вщикъ** м. ловщикъ, ловецъ, рыболовъ; —**ковъ**, ему принадлежащій; —**щичій**, имъ свойственный. **Зало́вочный, зало́вный**, къ залову относящійся.

[**Заловы́нить** см. *залобанить*].

[**Залог-, залож-,**] **заложи́ть** см. *закласть* и *залечь*].

Зало́зка *пск., смл.* **зало́зья** ж. железа́, железка, особ. опухшая; опухоль на шеѣ.

Зало́й, [**зало́ина**] см. *залить*.

[**Залока́ть** см. *залакать*].

Залокчи́ть *бревна спв.* помѣтить ихъ въ срубѣ, для переноса его.

Заломи́ть, залома́ть, заломля́ть или **зала́мливать** или **зала́мывать** что, начинать ломать; || подламывать, надломить; дѣлать заломъ; сгибать угломъ, изломомъ, круто. *Дѣвки ушли зала́мывать калину. Ледъ зала́мываетъ.* || *Медвѣдь напалъ, заломалъ корову,* началъ ломать или свалилъ, сломалъ вовсе. || *Зала́мывать соты,* почать улей. || *Заломать доро́гу,* перегородить засѣкою; сдѣлать заломъ на деревѣ, передъ свадебнымъ поѣздомъ, для порчи (заговора); || отвести заломомъ худое предвѣщанье зайца, перебѣжавшаго дорогу. *Зала́мывать медвѣдя въ берлогѣ,* загородить выходъ, устье заломами, стягами. *Зала́мывать березку,* на Семикъ, дѣвичье и́грище. *Заломи́ть стѣну,* сдѣлать заломъ, впади́ну, нишу. *Заломи́ть шапку,* завалить ее на затылокъ. || *Заломи́ть до́рого,* запросить за что-либо невмѣру высокую цѣну. || *Заломи́ть ворота прм. сиб.* запереть на запоръ, заложить. || *Заломи́ло* безлич. начало ломить, болѣть, сталась, сдѣлалась ломота. *Ходитъ Ермакъ, заломя колпакъ. Заломить было вытку, да поставить мытку. Не заламывай рябинку не вызрѣвшу, не сватай (не бери) дѣвку не вызнавши!* —**ся** стрд. и взв. по смыслу рѣчи. *Вязокъ заламывается вкругъ копыла́,* его заламываютъ. *Сучокъ заломился,* надломился. *Жилось, заломилось, худобо́ю въ мірѣ пустилось!* || *Заломи́ться,* начать ломаться, чиниться, чваниться, отнѣкиваться изъ вѣжливости, или заставляя просить себя. *Онъ заломи́лся,* загордился, заспесивѣлъ. || *Заломи́ться куда,* затесаться, залѣзть незванному, некстати, не на свое мѣсто. **Зала́мываньe** ср. длит., **заломи́ньe** ср. окнч., **заломле́нье** ср. однкр., **зало́мъ** м., **зало́мка** ж. об. дѣйст. по знач. гл. || *Зало́мъ* и самый предметъ или та часть его, то мѣсто, которое заломлено: колѣно, локоть рѣки, поворотъ доро́ги, рѣки́; загибъ. *Шапка съ зало́момъ.* || Уступъ, увалъ, терраса; || впадина въ стѣнѣ, запади́на или альковъ, ниша; || спертыя льдины, которыя становятся шатромъ, громоздятся, загораживаютъ русло; || *пск.* самое время и состоянье взлома льда, вскрытіе рѣкъ; *дружный, недру́жный заломъ;* || напосъ пней, деревьевъ, хвороста, который, спираясь въ узкомъ мѣстѣ, образуетъ родъ плотины или плота въ во́доноль; || такой же застой сплавляемаго розсыпью лѣса, гдѣ онъ сопрется въ берегахъ: когда начинаетъ ломать заломъ этотъ и проносить, говор. *заломъ кря́тается;* || непропускъ на медвѣдя: два скрещенные стяга, передъ входомъ въ берлогу; говор. *медвѣдь въ заломь, подъ заломомъ,* и его бьютъ, покуда онъ силою выдирается. || *прм. сиб.* воротный запоръ, стягъ засовомъ. || За́крутка, за́вертка, завито́къ, за́вязь въ хлѣбѣ на корню, скрученный знахаремъ пучокъ колосьевъ, на порчу или на пагубу хозяина нивы; только знахарь можетъ отвести бѣду, вырвавъ и сожегши заломъ. **Зало́мы**, хворостъ накидываемый удильщиками въ воду, для приманки окуней. || *Зало́мы*, **зало́мки**, заломанныя вѣтки деревъ, на ходу по глухому лѣсу, для примѣты пути; на нихъ дѣлаются для этого топоромъ *за́теси, затёски.* || *Зало́мы льду астрх.* трещины, вздомы, громозда (шиханы) при моряпѣ, за чѣмъ нерѣдко слѣдуетъ *относъ,* угонъ льду въ море, со спастями и рыбаками. **За́ломки**, [**за́ломни.** Ак.]

м. мн. *твр.* вѣтки, втыкаемыя въ зимній слѣдъ звѣря, чтобы заломить ему путь, остановить его; это заговоръ. **Зало́мный,** къ залому относящійся. *Заломное пиво,* пьяное. **Зало́мчивый,** охочій запрашивать, ломить несообразную цѣну. || Гордый, склонный къ тому, чтобы забыться. **Зало́мистое** *мѣсто,* въ рѣкѣ, наполненное заломомъ, корягами, хворостомъ. **Зало́мщикъ** м. знахарь, дѣлающій въ хлѣбѣ заломъ, за́крутку. **Залома́й** об. кто дорожится, дорого запрашиваетъ. **Залома́йка** ж. русская шапка, шапка съ заломомъ, въ родѣ кучерской. || *Кстр.* пьянюшка? **Заломи́ха** ж. *влд.* шуточ. названье матери жениха.

Залони́сь, зало(ла)нско́й *годъ,* третьяго года, запрошлый годъ, запроше́дшій. Говорятъ также: по́залонись, позалонско́й *(восточ.).*

Зало́пать, начать лопать, т. е. жрать, трескать, ѣсть; || *ол.* орать, зѣвать, кричать во весь голосъ. **—ся,** начать лопаться, трескаться, рваться, раздираться отъ натуги. || *Зало́пать,* вѣрнѣе **залопота́ть,** *южн. запд. твр. пск. (залепетать)* заговорить скороговоркою; заболтать, затрещать. *Вода залопотала по колесу мельничному,* запескала, зашумѣла однообразно. *Баба залопота́лась,* заболталась, заговорилась.

Залоскота́ть *южн.* защекотать, въ начинат. и окончат. смыслѣ.

Залощи́ть, зала́щивать что, лощеньемъ заглаживать, заровнять лоскомъ. **—ся,** быть зала́щену; заглаживаться треньемъ, какъ напр. галька въ водѣ; || приглаживать, зала́щивать себя самого, прическу напр. **Зала́щиванье** ср. дл., **залощёнье** ср. окнч. дѣйст по знач. гл. **Залосни́ться** и **залосне́ть,** начать лосниться и начать лоснѣть. *Что тамъ залоснилось? Клеенка. Полъ подъ щоткою полотера залоснѣлъ.*

Залпъ м., [нѣм. Salve, франц. salve отъ лат. salve], выстрѣлъ изъ многихъ ружей или пушекъ разомъ.

Залубене́ть, затвердѣть пластомъ, лубомъ. *Молодое подкорье ещо не залубенѣло. Бокъ словно залубенѣлъ,* одеревенѣлъ. *Дери лыко, поколь дерется (пока не залубенѣло).* **Залубни́ца** ж. *ол.* перегородка въ избѣ, комнатка за перегородкой.

1. Залуди́ть, залу́живать или **залужа́ть** что, закрыть, прикрыть полудою. **—ся,** быть залужаему. **Залу́живанье** ср. длит., **залуже́нье** [ср.] окнч. дѣйст. по знач. гл. **Залуде́ть** *влт. прм.* ожоскнуть, затвертѣть. *Пашня залудѣла.* || Покрываться лудо́ю, тускомъ, слѣпнуть. *Оконница залудѣла.* (См. также *залужи́ть).*

[**2. Залуди́ть,** забить, зашибить копейку. *пск.* Опд.]

[**Залужа́лый,** 1. **залужа́ть** см. *залужить*].

[**2. Залужа́ть, залуже́нье, залу́живанье, залу́живать** см. 1. *залудить*].

Залужи́ть *пашню,* дать ей задерпѣть, зарости дерномъ, замура́вѣть. **Залужа́ть,** о залежи или покинутой пашнѣ, замура́вѣть, заматорѣть, задерпѣть, или *южн.* заковы́лѣть. *Поколь за́лежь не залужаетъ, пахать нельзя.* **Залужа́лый,** залужавшій.

[**Залу́житься**]: *Земля залу́жилась (лужа) пск.* покрылась послѣ дождя лужами.

[**Залу́ка** см. 1. *залучить*].

Залука́ть кого, забросать, закидать. *Дѣвки залукали меня орѣхами.* **Залукну́ть** что, закинуть, забросить. *Залукнулъ мячъ на крышу.* **Залука́ться,** начать лукаться, бросать въ кого-либо чѣмъ-либо. **Залукну́ться,** закинуться, замотнуться. *Рыба залукнулась сама въ лодку.*

Залупи́ть, залупа́ть и **залупля́ть** или **залу́пывать** или **залу́пливать** что, задирать кожу, заворачивать. *Залупить бересту. Залупить полы нвг. кур. тмб.* заворотить. || *Залупить во всъ лопатки,* пуститься бѣжать. **—ся,** стрд. возв. по смыслу рѣчи. **Залу́пливанье, залупа́нье** ср. дл., **залупле́нье** ср. ок., **залу́пъ** м., **залу́па, залу́пка** ж. об. дѣйст. по знч. гл. || *Залупа,* prærutium. || *Залупъ,* на кожѣ, на сапожномъ товарѣ, порча, задранное съ лица мѣсто. *На бараньемъ сафьянѣ всегда бываетъ залупъ. Заяцъ пошолъ на-залу́пъ,* залупилъ, побѣжалъ прямо. **Залупно́й,** къ залупкѣ относящ. **Залу́пина** ж. залупленное, задранное мѣсто, порча. **Залу́поватый,** нѣсколько залупленный. **Залу́пчивый,** склонный къ залупкѣ. **Залу́пчатый,** съ залу́пинами. **Залу́пщи́къ** [род. **—а** и **—ика́**] м., **—щи́ца** ж. кто залупаетъ или задираетъ что-либо. **Залу́пышъ** м. залупившійся. *Орѣхъ залупышъ.*

[**Залу́скъ** см. *залушить*].

Залу́ста ж. *нвг.* прѣсное ржаное тѣсто?

1. Залучи́ть, залуча́ть кого куда, заманивать, запрашивать, зазывать, заводить убѣжденіями или обманомъ. *Какъ бы мнѣ залучить его къ себѣ! Залучили волка въ тенета.* || *Залучить* кого, *пск.* застать или захватить дома. **—ся,** быть залучаему; || *пск.* заѣзжать, заходить куда-либо, посѣтить кого-либо. **Залуче́нье** [ср.] ок., **залу́ка, залу́чка** ж. об. дѣйст. по знач. гл. *Дѣвка—залука молодецкая!* **Залу́ччикъ, залу́чникъ** м., **—ица** ж. кто залучаетъ, заманиваетъ. *Лѣшій залу́ччикъ,* заманщикъ; онъ же *залу́чникъ,* если выгоняетъ зайцевъ прямо на охотника. *Въ чистомъ полѣ лу́ка залу́чникъ,* изъ заговора. || *Залу́чникъ,* раст. Xanthium Strumarium, дурни́шникъ. **Залучно́й,** къ залу́чкѣ относящійся. **Залу́чистый,** заманчивый, залучающій. **Залу́чливый,** кого легко залучи́ть. **Залуча́ла** об. кто залучаетъ.

2. Залучи́ть *рыбу орнб.* убить лу́комъ, лучкомъ, изъ лука стрѣлою, которой придается видъ зубчатой лопаточки.

[**Залу́чка, залу́чливый, залучн-, залу́ччикъ** см. 1. *залучить*].

Залущи́ть, залуща́ть или **залу́щивать** что, начать лущить; залуплять, задирать кожу или кору съ конца. **—ся,** быть залущаему. **Залу́щиванье** ср. длит., **залущёнье** ср. окнч. дѣйст. по гл. **Залу́скъ** м. залупъ.

Залъ см. *зала.*

Залы́вье ср. мѣсто позадь лывы, лѣса по болоту. **Залы́вный,** за лывою находящійся. **Залы́вина** [ж.] заливецъ, за́водь

[**Залыг-, залы́га, залыга́ть** см. *залягать*].

Залыня́ть, залы́нивать, начинать, начать лынять, отлынивать, отдѣлываться отъ чего-либо.

Залы́сить [**залы́шу, залы́сишь, залы́сятъ**], **залы́сивать** *дерево,* затесать, сдѣлать затесъ топоромъ, помѣтить къ срубкѣ. *Залы́сить виски,* вачесать волосы съ висковъ, оголить ихъ; **—ся,** зачесываться такимъ образомъ. *На небѣ залы́сиваетъ,* или *залы́сивается, залы́сило* безл. *влд.*

проясняется. *Съ вечера замоло́живало* (заволакивало), *а къ утру залы́силось кстр.* проведрилось. **Залысѣ́ть**, начать лысѣть, становиться лысымъ. **Залысѣ́лый**, давно полысѣвшій. **Залы́сина** ж. заплѣшина, мѣсто за лысиною; || взлизъ, начало лысины, или **за́лысь** ж. лысое, голое мѣсто клиномъ, языкомъ. *За́лысь на косицахъ. На пашняхъ за́лыси есть*, плѣшинки. [Ср. *залышиться*].

Залыта́ть, начать лытать, стать шляться, шататься, лынять. **Залытно́й**, пришедшій или приставшій куда-либо чуженинъ, сторонній человѣкъ, захожій, при́шлый, за́шлый, натека.

[**Залы́шиться**, проясниться на небѣ. *костр.* Оп. Ср. *залысить*].

[**Залы́шу** см. *залысить*].

Зальба́ндъ м., [нѣм. Saalband], горн. смежность, грань рудной породы съ горною.

Зальну́ть, залипнуть, засѣсть, засориться, залечь, захряснуть, особ. съ конца трубки или узкаго отверстія. *Горлышко склянки зальнуло комкомъ*.

[**За́льный** см. *зала*].

Зальсти́ть, **—ся** см. *залестить*.

[**Залѣза́-**], **залѣза́ть**, [**залѣ́злый**] см. *зала́зить*.

[**Залѣ́зо** ср. желѣзо. **Залѣ́зный**, желѣзный. *вл.* Оп.].

Залѣ́зть см. *залазить*.

Залѣка́рить, начать лѣкарить, лѣчить кой-какъ. **Залѣ́чивать**, **залѣчи́ть** *рану, сыпь*, заживлять, излѣчивать по наружности; || кого, зама́ривать, морить больного дурнымъ лѣченьемъ. *Полѣчатъ, авось залѣчатъ! Играй, не отыгрывайся, лѣчись, да не залѣчивайся.* **—ся**, быть залѣчиваему. **Залѣ́чиванье** ср. длт., **залѣче́нье** окнч. дѣйств. по знач. гл. Иные пишутъ: *лечить*.

Залѣни́ться, **залѣ́ниваться**, начинать, стать лѣниться. *Онъ залѣ́нивался бывало и прежде, а теперь и вовсе залѣни́лся.* **Залѣ́нка** ж. лѣнца́, наклонность къ лѣни. *Онъ мальчикъ съ залѣнкою.* **Залѣ́нчивый**, съ залѣнкою.

Залѣпи́ть, **залѣпля́ть** или **залѣ́пливать** что, замазывать, задѣлывать лѣпкой. *Залѣпить окна бумагой. Столъ, ру́ки, все залѣпила тѣстомъ.* || *Глаза́ залѣпило снѣгомъ. Залѣпить статую*, начать лѣпить, выдѣлывать лѣпкою. **—ся** стрд. и возв. по смыслу рѣчи. **Залѣ́пливанье** [ср.] дл., **залѣпле́нье** [ср.] ок., **залѣ́пъ** м., **залѣ́пка** ж. об. дѣйствіе по знач. гл. || *Залѣ́пка* также предметъ, заплатка на клею, задѣлка глиною, тѣстомъ ипр. **Залѣпно́й**, къ залѣпкѣ относящійся. **Залѣ́пчивый**, о челов.: охочій залѣплять; о веществѣ: липкій, вязкій, легко залѣпляющій. **Залѣ́пщикъ** м., **—щица** ж. кто залѣпляетъ что-либо. **Залипа́ть**, **зали́пнуть**, залѣпляться само собою. *Колёса залипли грязью. Трубка въ насосѣ залипаетъ, вода не идетъ.* **Зали́пчивый**, легко залипающій. **Зали́плый**, залипшій.

Залѣ́сный, находящійся позадь лѣса. **Залѣ́сье** ср., **залѣ́сица** ж. пространство земли́, лежащее за лѣсомъ. || *Залѣ́сица* собир. залѣсные жители. **Залѣ́сокъ** [**—ска**] м. опушка или полоса вплоть подъ лѣсомъ, по ту сторону его. **Залѣсова́ть** *сиб.* начать лѣсовать, охотиться въ лѣсу, уходя туда на-долго. **—ся** замѣшкаться лѣсуя, пробыть тамъ слишкомъ долго. **Залѣсни́чать**, начать лѣсничать, заниматься лѣснымъ хозяйствомъ. **—ся**, захлопотаться лѣсничая, забыть все остальное. **Залѣ́шанинъ** [м.], въ сказк., залѣсный житель. **Залѣ́(ле́)щи́на** [ж.] *орл. (лѣсъ? лещодка?)* лещи́на, орѣшникъ, деревянные-орѣхи, лястовина, лѣсные-орѣхи, Corylus Avellana. **Залѣ́съ-трава́** (латышс. Sahles?), Ajuga genevensis, дубница-меньшая.

Залѣ́тный *человѣкъ арх.* престарѣлый, дряхлый отъ старости. *Не работаетъ старикъ, ужъ онъ больно* **залѣ́тенъ** *сталъ.* **Залѣ́тошній** или позалѣтошній, третьего́дній, позаланской. **Залѣ́тье** ср. начало лѣта, или пора отъ половины мая до іюля. **Залѣтова́ть** гдѣ, пробыть или провести лѣто заѣздомъ.

[**Залѣч-**, **залѣ́чивать**, **залѣчи́ть** см. *залѣкарить*].

[**Залѣ́шанинъ** см. *залѣсный*].

[**Залѣши́ть** см. *заляшить*].

[**Залѣщи́на** см. *залѣсный*].

Залюби́ть, **залюбля́ть** или **залю́бливать** кого, полюбить, взлюбить, облюбовать; стать любить; сдѣлаться благосклоннымъ. *Кого залюбитъ, тому все съ рукъ сходитъ; а кого не залюбитъ, ничѣмъ не угодитъ!* || Избаловать любя. *Мать залюбила и закормила сынка.* **—ся** стрд. или безлично. *Не залюбился я ему. Залюбилось ему браниться. Не залюбливается мнѣ, что онъ попиваетъ. Что кому залюбляется, тѣмъ тотъ и пробавляется.* **Залюбле́нье** ср. окнч. дѣйст. по значен. гл. **Залю́бчивый**, пылкій, но измѣнчивый. *Онъ залюбчивъ, онъ и разлюбчивъ.* **Залюбова́ться** чѣмъ, любоваться доне́льзя, забываться, заглядываться любуясь. **Залюбе́зничать** съ кѣмъ, начать любезничать. **—ся**, любезничать не въ мѣру, забыться любезничая. **Залюбому́дрствовать**, начать, стать любомудрствовать. **—ся**, зафилософствоваться. **Залюбопы́тствовать** или **залюбопы́тничать**, начать или стать любопытствовать. **Залюбосло́вить** заговорить о любви.

Залюлю́кать, начать люлю́кать; забаю́кать; || —кого, усыпить люлюкая, убаюкать. **—ся**, забыться или умориться люлюкая.

Залютова́ть, начать лютовать, выходить изъ себя отъ злости, засвирѣпствовать. **—ся**, лютовать безъ мѣры, не помнить себя въ неистовствѣ. **Залютѣ́ть**, засвирѣпѣть или стать лютымъ.

Залю́чина ж. *волжс.*, въ судостроеніи, морск. комингсъ.

Заляга́ть или **—ся**, начать лягать, бить задомъ. || *Заляга́ть* кого, избить сильно или убить лягая. || *Заляга́ться* до чего, лягать до какого-либо случая, какъ бы выйдя изъ себя.

[**Заля́гу** см. *залечь*].

Заляда́щѣть *юж. запд.* сдѣлаться лядащимъ, плохимъ, негоднымъ. **Заляденѣ́ть**, стар. **залядѣ́ть**, о лугахъ или залежахъ: зарасти молодежникомъ; порасти до того лѣсомъ, что нельзя ни косить, ни пахать. || О человѣкѣ, *твр. влд.* захрять, захилѣть, захирѣть, захворать, стать негоднымъ для работы. **Залядѣ́лый**, залядѣвшій, о землѣ. **Заля́дье** ср. полоса за лядою.

[**Заля́жешь** см. *залечь*].

[**Заля́жина** Опд.], **залёжина** ж. *пск.* ямка, впадина въ землѣ (въ которую можно *лечь?* или отъ *залечь*, въ знч. завалиться, образовать впадину?). **Заля́жистый**: **—ое** *мѣсто арх.* поемное, покрытое ля́гами, лужами, мочижинами, полоями.

Заля́мчить кого, запрячь въ лямку, надѣть на кого-либо лямку.

Заля́пать, заля́пывать что, залѣплять, закидывать или замазывать чѣмъ-либо вязкимъ, липкимъ. *Весь полъ заляпали глиной. Стѣну заляпали тѣстомъ. Заляпалъ холстъ красками, и говоритъ, что картина!* —**ся** стрд. и возв. по смыслу рѣчи. **Заля́пываньe, заля́панье** [ср.], **заля́пка** [ж.] дѣйст. по знч. гл.

Заля́чить, задрать голову. (Наум.).

Заля́шить или **залеши́ть**, [**залѣши́ть, заляши́ть**] что, включить въ свою леху, борозду, грань; захватить, присвоить что-либо, завладѣть чѣмъ-либо.

[**Залящи́ть** см. *залещить*].

Зама́зать, зама́зывать что, покрывать краской, глиной напр., чтобы закрыть поверхность чего-либо; задѣлывать, наполнять липкимъ веществомъ щели, дырья; марать, пачкать, грязнить. *Сапоги смазаны и дыры замазаны.* —**ся** стрд. взв. по смыслу рѣчи. **Зама́зываньe** [ср.] дл., **зама́занье** [ср.] ок., **зама́зка** ж. об. дѣйст. по гл. || *Зама́зка*, всякій вязкій составъ, въ видѣ тѣста, для замазыванія. *Оконная замазка*, тѣсто изъ мѣла, на вареномъ маслѣ. **Зама́за, замазу́ра, замазу́ля** об. неумывака, грязну́ха, чумичка, замара́шка. **Замазно́й**, къ сему относящійся. **Зама́зочный, зама́зковый**, къ замазкѣ, составу относящ. **Замазли́вый**, неопрятный, кто грязнится у всякаго дѣла. **Зама́щикъ** [**зама́зчикъ**] м., —**ица** ж. кто замазываетъ что-либо замазкою.

[**Зама́й, зама́ивать** см. *замаять*].

Замака́ть что, начать макать. **Зама́кивать, замакну́ть** что, обмакнуть, макать, помакать. *Замакнулъ рукавъ во щи.* —**ся** стрд. и взв. по смыслу рѣчи. **Зама́киванье** ср. длит., **замо́чка** ж. об. дѣйст. по знч. гл. || *Замо́чка* также отъ гл. *замочить*. Мѣряя по Волгѣ глубину, на ходу, шестомъ, наметкой, кричатъ: *невступно пять!* когда нѣтъ полныхъ пяти четвертей; а *пять съ замо́чкой!* когда клячъ или мѣтка немного уходитъ въ воду. **Замо́ка** *симб.* рожь, положенная въ чанъ для приготовленія солода (Наум.).

Замакла́чить, начать маклачить, закулачить. —**ся**, захлопотаться, занимаясь маклачествомъ, дѣломъ сводчика, особенно по хлѣбной торговлѣ. **Зама́клерить**, начать, стать маклерить. —**ся**, захлопотаться маклерствомъ.

[**Замакну́ть** см. *замакать*].

Замаку́шина ж. подзатыльникъ, ударъ по головѣ, по затылку.

[1. **Зама́ла** см. *замалять*].

[2. **Зама́ла** см. *замать*].

Замалева́ть, замалёвывать что, закрашивать кистью, замазывать; покрывать краской. —**ся** стрд. и возв. по смыслу рѣчи. **Замалёвываньe, замалева́нье** [ср.], **замалёвка** [ж.] дѣйст. по гл. **Замалёвщикъ** м., —**щица** ж. кто замалевываетъ.

[**Замале́нье** см. *замалять*].

[**Зама́ливанье, зама́ливать** см. *замолить*].

[**Зама́ло, замалова́жничать** см. *замалять*].

Замалоду́шничать, начать быть или стать малодушнымъ.

[**Зама́лостный** см. *замалять*].

[**Зама́лываньe, зама́лывать** см. 1. *замолоть*].

Замальха́нить, начать мальханить, плутовски лѣкарить; мошенничать. —**ся**, заплутоваться, замошенничаться.

Замале́ть, начать малѣть, стать умаляться, уменьшаться. *Онъ шибко посъ подымалъ, а вотъ замале́лъ только съ пріѣзда начальника. На мельницѣ воды́ замалѣло. У насъ хльба замалѣло.* **Замале́нье** [**замале́нье**] ср. *ниж.* состояніе замалѣвшаго; мальство, недостатокъ чего-либо; || уничиженье. *Хльбушка-то у насъ на замале́ны*, намалѣ, на мальствѣ. **Зама́ло(ла)** нар. *ниж.* вскорѣ, невдолгѣ, вмалѣ. *Замало послѣ меня и онъ пришелъ туда.* **Зама́лостный** *трудъ*, дешовый, или скудно оплачиваемый. **Замалова́жничать**, начать маловажничать, пренебрегать всѣмъ, считать все пичтожнымъ и недостойнымъ.

Зама́мкать, замамы́кать, начать звать безъ умолку мать; тов. о ребенкѣ.

[**Заманя́ть** см. *замонать*].

Заманёжиться, начать манежиться, ходить и вертѣться по манежному, по заученному, говор. о лошадяхъ и шуточ. о людяхъ.

[**Заманёнье** см. *заманить*].

Заманёриться, заломаться, зачиниться.

Заманя́ть, зама́нивать кого куда, заводить, зава́живать *(зава́дить)*, завлекать, вовлекать соблазнами, зазывать окольными способами; затягивать во что-либо. *Его и калачомъ сюда не заманишь. У него нечѣмъ голодной собаки заманить. Заманивай непріятеля, заманивай!* говорится въ шутку, если солдаты побѣгутъ; слова эти приписываютъ Суворову. —**ся**, быть заманиваему. **Зама́ниванье** [ср.] дл., **заманёнье** [ср.] ок., **зама́нъ** м., **зама́нка** ж. об. дѣйст. по гл. || *Зама́нка* также предметъ, который манитъ, приманка. **Зама́нный** *арх.*, **зама́нчивый**, приманчивый или привлекательный, соблазнительный, привадливый, лакомый. **Зама́нчивость** ж. свойство, качество заманчиваго. **Зама́нщикъ** м., —**щица** ж. кто заманиваетъ. **Зама́нщичій**, заманщикамъ свойственный. **Заманиха** ж. козни, сѣти, ловушка, ухищренія; || *волжс.* глухое русло, тупикъ, ложный фарватеръ, глубина, замкнутая съ трехъ сторонъ отмелями, почему судно, зашедшее туда ошибкой, должно воротиться. *Попалъ въ заманиху* или *въ заманю́шку.* || Корытина, плетневая загородка на озерѣ, гдѣ прикармливаютъ у́токъ и кроютъ сѣтью. || Растеніе Nitraria Schoberi. || Раст. Panax horridum.

[1. **Зама́нъ** см. *заманить*].

[2. **Зама́нъ** см. *заматать*].

Замара́ть, зама́рывать что, марать, грязнить, пачкать; || зачернять, зачеркивать писаное. || *Черпить кого-либо, обносить, ославлять. *Стоитъ Гаврила, замарано рыло?* свѣтецъ. —**ся** стрд. возв. во всѣхъ знач. по смыслу рѣчи. **Зама́рываньe** [ср.] длит., **замара́нье** [ср.] окнч., **зама́рка** ж. об. дѣйствіе по знач. гл. **Зама́рчивый, ма́ркій. Замара́ха, замара́шка, замару́шка** об., **зама́рышъ** м. грязнуха, чумичка, замазуля, замухрышка, зателя́па, захухря́й.

[**Зама́ргивать** см. *заморгать*].

[**Зама́риванье, зама́ривать** см. *заморить*].

[**Зама́рка, замару́шка, зама́рчивый** см. *замарать*].

Замаршировáть, начать маршировать.

[**Замáрыванье**, **замáрывать**, **замáрышъ** см. *замарать*].

[**Замарья́жить** кого-либо, шуточ., втянуть кого въ любовную интригу, соблазнить. *Ну и должна я тамъ быть и затьмъ врать ему съ три короба и замарьяжить. Иди его* **замарья́жь** *и въ нумеръ приведи.*—«*А какъ, говорю, я его* **замарья́жу**?"—*Пріятели замарьяжили на Невскомъ дѣвицъ*, подрядили проститутокъ]. **Замарья́житься**, шуточ. быть въ сожительствѣ безъ брака.

Замаскировáть, **замаскирóвывать** кого, что, надѣвать личину; скрывать, прикрывать что-либо, одну вещь другою, одно намѣреніе, дѣйствіе другимъ. —**ся** стрд. и возв. по смыслу рѣчи. **Замаскирóвыванье** ср. длит., **замаскировáнье** ср. окнч., **замаскирóвка** ж. об. дѣйствіе по знач. гл.

Замáслить, **замáсливать** что, замазывать масломъ или вообще жирнымъ, засаливать. —**ся** стрд. или возв. по смыслу рѣчи. **Замáсливанье** ср. длит., **замáсленье** ср. окнч. дѣйствіе по гл.

Замастери́ть что, начать мастерить, дѣлать руками; задѣлать вещь, начать работу; || задѣлать, забить (напр. *окно, дыру*). **Замастáчить**, **замасты́рить**, начать мастачить, мастерить.

Замáтернее *имѣніе*, доставшееся матери въ приданое либо въ наслѣдство.

Заматерѣ́ть, или **заматоре́ть**, устарѣть, закоснѣть; || пробыть долго въ одномъ состояніи, оставаться въ немъ. *Заматорѣть въ нечести*, закоснѣть; || о землѣ, пашнѣ: залужать, задернѣть, замуравѣть. **Заматоре́нье** ср. окнч. состояніе по гл. **Заматорѣ́лый**, устарѣлый, застарѣлый, зачерствѣлый, грубый, закоснѣлый. *Заматорѣлый человѣкъ*, среднихъ, полныхъ лѣтъ. **Заматорѣ́лость** м. свойство заматорѣлаго.

[**Заматы́ть**, задержать. *Поѣхали было вчера въ городъ, да погода заматила на полдорогѣ. арх.* Опд.].

[**Заматор-**, **заматорѣ́ть** см. *заматерѣть*].

Заматусúть см. *матусить, митусить*.

[**Замáтыванье**, **замáтывать** см. *замотать*].

[**Замáть**, —**ся** см. *замáять*].

Замахáть, **замахну́ть**, **замáхивать**, начинать махать. || *Замахну́ть лапоть*, закинуть. **Замáхиваться**, **замахну́ться** на кого, размахиваться, намáхиваться, заносить руку, палку, чтобы ударить. *Лучше отмáхиваться, чѣмъ замахиваться. Замахнись, да не ударь. Не замахивайся палкой, и собака не залаетъ. Мать высоко замахивается, да не больно бьетъ.* **Замахáться**, махать до устали; забыться махая. **Замáхиванье** ср. длит., **замáхъ** м., **замáшка** ж. об. дѣйствіе по знач. гл. **Замáхомъ** *брать кур.* дергать ленъ или конопель горстями, не по стеблю. || *Замахъ* также конченное дѣйствіе, относительно качества его: *широкій, плавный, тяжолый замахъ*. || *Замáшка*, ухватка, пріемъ или привычка, особ. дурная; норовъ, обыкъ, сноровка. *У всякой тяшки свои замашки. Ну, Яшка, плоха твоя замашка!* изъ сказки. || Безплодная (мужская, пыльниковая) конóпля, дёрганцы, пóсконь *(рлз. тул. орл.)*, также **замáшки** мн. Эта конопля стоитъ выше и метелка ея машетъ туда и сюда, отъ вѣтру. || *Замáшкой* зовутъ и посконную пряжу и самый холстъ. **Замашнóй**, ручный, ловкій для взмаха, для того устроенный. **Замáшный** или **замáшковый**, спряденный или сотканный изъ замáшки, т. е. посконный. **Замáшистый**, размашистый, широко замахивающійся; || **о человѣкѣ:* у кого затѣи, думы несбыточныя, заносчивыя; широко и раздольно затѣвающій.

[**Замáчиванье**, **замáчивать** см. *замочить*].

Замáшистый, [**замáшк-**, **замáшн-**] см. *замахать*.

[**Замáщиванье**, **замáщивать** см. *замостить*].

[**Замáщикъ**, —**ица** см. *замарать*].

Замáять, **замáивать** кого, замучивать, истомлять, [трогать]. [*Шалишь! Не* **замáй**! *Всѣхъ расшибу*] [*Но самъ Парфутинъ оказался въ преданіи твердъ; не* **замáй**, *велитъ, оно не спроста, даетъ намеки къ счастью*]. [*Не* **замáйте**,—*сказалъ ея мужъ*,—*она теперь закостенѣла.* (Тургеневъ, Дымъ)]. —**ся**, [**замáться**. *нижег.* Оп.], возв. **Замáянье** ср. окнч. дѣйст. или сост. по знач. гл. [Ср. *заимать*].

Замаячье ср. мѣсто или пространство за маякомъ, **замаячное** *мѣсто*. **Замаячить**, **замаячивать**, начать маячить, стать подавать знаки, маякú; стать шататься по свѣту —**ся**, замотаться, засуетиться по свѣту.

Замéдлить, **замедля́ть** или **замéдливать** что или чѣмъ; гдѣ; замѣшкать, замотчать; задерживать, останавливать. *Я не замедлю явиться. Ты долго у него замедлилъ. Отмели замедляютъ теченіе. Не замедли этимъ дѣломъ.* —**ся** стрд. и возв. по смыслу рѣчи; быть задерживаему или замѣшкиваться. **Замéдливанье** ср. длит., **замедлéнье** ср. окнч. дѣйствіе по гл.

Замéдрина? ж. *прм.* лугъ среди кустарника.

Замежевáть, **замежóвывать** что, включить въ межу, обойти межою или землемѣрною гранью. *Лѣсъ этотъ* **замежóванъ** *въ общую дачу*, примежованъ къ ней. —**ся**, быть замежовываему; || межевать въ полѣ слишкомъ долго, забывшись или запоздавъ. **Замежóвыванье** ср. длит., **замежевáнье** ср. окнч., **замежóвка** ж. об. дѣйст по гл. **Замежóвщикъ** м. кто замежовываетъ. **Замéжекъ**, [**замёжокъ**, —**жка**, м.] полоса земли́ за межой, внѣ межи. **Замéжный**, находящійся за межою, по ту сторону межи.

Замежéниться, о водѣ, вступить въ межень, упасть послѣ разлива и войти въ свои берега́. **Замежени́ться** *рлз.*, о растеніи, поблекнуть нѣсколько, позаклекнуть, привянуть.

[**Замéжный**, **замежóв-**, **замежóвывать**, **замёжокъ** см. *замежевать*].

Замéздрина ж. изнанка кожи, покрытая мездрою; ничка пушного товара, гдѣ луковки, корешки волосъ. *Мездру счищаютъ, а замéздрину соскребешь, такъ и шерсть вылиняетъ.*

Замéкать, **замемéкать**, закричать козломъ или заблеять.

Замеледи́ть, начать меледить, перебирать меледу; начать дѣлать что-либо вяло, медленно, безуспѣшно. —**ся**, забыться, замѣшкаться надъ пустымъ дѣломъ, околпичностями и упустить время.

[**Замелководи́ть** см. *замельчить*].

Замелька́ть, начать мелькать. *Издали замелькали огоньки.*

Замéльничать, начать, стать мéльничать. **Замéльничный**, находящійся позади мельницы.

Замельтеши́ть *орл.* стать мельтешить. *Что-то замельтешило по дорогѣ, не наши ли ѣдутъ?*

Замельчи́ть, начать мельчить. *Опять замельчилъ* (задробилъ), *шагай смѣлѣе! Крошь табакъ крупнѣе, начто замельчилъ.* **Замелѣ́ть,** начать мелѣть. **Замелковó́дить,** начать плавать по мелкой водѣ; || *заговорить пошлости, напыщенный вздоръ.

[**Замемéкать** см. *замекать*].

Замере́ка ж. *твр. пск.*, **замере́къ** м., [**за́мерень** ж. *Оп.*]. *влд.*, **за́мереки** ж. мн. *кстр.* первозимье, зазимье, сузимки, подзимки; первый снѣжокъ.

Замере́ть см. *замертвѣть*.

Замере́щиться, померещиться. *Замере́щилось что ль тебѣ?*

Замерза́ть, замёрзнуть, обращаться въ ледъ, переходить отъ стужи изъ жидкаго въ твердое состояніе. *Въ сильную стужу и ртуть замерзаетъ. Земля* **замёрзла,** окрѣпла, окаменѣла отъ пропитавшей ее и замерзшей воды. || О животномъ или растеніи: умереть, погибнуть отъ мороза; || иногда говор. вм. сильно озябнуть. *Въ лѣсъ не съѣздимъ, такъ и на палатяхъ замерзнемъ. Замерзла тетка, на печи лежа!* свинья дверь растворила, а ей лѣнь было сойти да притворить. *Отогрѣлся въ Москвѣ, да* **замёрзъ** *на Березинѣ* (1812 г.). **Замерза́нье** ср. дл. состояніе по гл. *Точка замерзанія,* степень стужи, при которой какая-либо жидкость замерзаетъ, превращаясь въ твердое тѣло. || Черта на тепломѣрѣ, показывающая степень стужи, при которой вода замерзаетъ; она обозначается знакомъ 0 (ноль). **Замёрзлый,** замерзшій. **Замёрзышъ** м. замерзлое животное, растеніе. **Заморóзить, замора́живать** что, заставить, дать замерзнуть; озябить сильно. *Яблоки, для зимняго провоза, замораживаютъ. Такая стужа, что въ театрѣ заморозили всѣхъ кучеровъ.* **—ся,** быть заморожену. *Замораживать алебастръ,* давать ему внезапно остывать, твердѣть въ дѣлѣ. *Какъ рóженый, такъ и* **заморóженый!** говор. о дуракахъ. **Замора́живанье** ср. длит., **заморóженье** ср. окнч., **за́морозъ** м., **за́морозка** ж. дѣйст. по гл. || *За́морозъ,* **за́морозы** [м. мн., **за́морозокъ, —зка,** м.], **за́морозки** м. мн. первоосенніе морозы. || *За́морозокъ,* бекасъ, гаршнепъ, самый малый видъ; онъ остается до самой поздней осени; подкопытникъ, леженка. **За́морозный,** къ заморозкамъ относящійся. **За́морозковый, за́морозочный,** то же. **Заморóзникъ** м. *арх.* рѣкоставъ, полу́ночникъ, т. е. сѣверный вѣтеръ.

Замерзи́ть кому, начать мерзить, дѣлаться противнымъ, гадкимъ. *Мнѣ замерзило,* стало дурно, тошнитъ. **Замерзѣ́ть,** начать, становиться мерзкимъ; померзѣть окончательно, погрязнуть въ мерзости. **Замерзе́нье** ср. окнч. состоянье по гл. *замерзить.* **Замерзѣ́лый,** померзѣвшій вовсе.

[**Замёрзлый, замёрзнуть, замёрзышъ** см. *замерзать*].

[**Замерзѣ́лый, замерзѣ́ть** см. *замерзить*].

Замертви́ть, замертвля́ть кого, что, малоупотр. умертвить. *Ранніе морозы замертвили червей.* **Замертвѣ́ть,** помертвѣть, омертвѣть; замерѣть, онѣмѣть, окоченѣть. *Природа замертвѣла; ни голосу, ни жизни. Ноги замертвѣли отъ стужи.* **Замертве́нье** ср. окнч. дѣйст. по гл. *замертви́ть.* **Замертвѣ́нье** ср. окнч. состояніе по гл. *замертвѣть.* **Замертвѣ́лый,** замертвѣвшій. **Замертвѣ́лость** ж. свойство и состояніе замертвѣлаго. **За́мертво** нар. безъ чувствъ и безъ памяти, въ обморокѣ, ровно мертвый. *Его вынесли изъ бани замертво.* **Замере́ть, замира́ть,** обмирать, умирать временно, лишаться чувствъ, сознанія. Замираетъ человѣкъ, руки, ноги, вся природа на зиму ипр. || Прикинуться мертвымъ, притаиться, не дышать, не шевельнуться. *Когда цѣлишься ружьемъ,* **замри́.** *Сердце замерло,* отъ страха, радости. *Листъ за́меръ,* поблекъ, завялъ. || *твр. мнб.* быть больнымъ, хворать, немóчь. *Онъ замиралъ ни́што,* захворалъ что-то. || Въ Березовскомъ краѣ, въ р. Оби, Сосвѣ и др., вода каждогодно съ половины декабря до вскрытія *замираетъ:* дѣлается мутною, пузырится, оставляетъ желѣзистый осадокъ; вся рыба тогда собирается къ живцамъ или ключамъ. **Замира́нье** ср. длит., **замóръ** м., **замирка** ж. об. состояніе по знач. гл. || *Замóръ,* одервенѣніе, безчувственность члена тѣла. || *Замóръ кал.* перемежекъ, разстановка во времени. *Ледъ идетъ замóромъ,* перемежаясь, голомянами, порóю, не сплошь; говор. также *ледъ идетъ зерни́цей* и *измóромъ.* **Замёрлый,** замершій. **Замёрлость** ж. состояніе замершаго. **Замира́лка** об. кто легко, часто падаетъ въ обморокъ. **Замóрное** *время, мѣсто,* когда или гдѣ бываетъ какое-либо моровое повѣтріе. **Замиру́щій** *человѣкъ пск.* уморительный, смѣшной до умору. [См. *заморить*]

Замерца́ть, начать мерцать *Смерклось, и замерцали звѣзды.*

Заме́стка, [**заме́стни-, заме́стчив-**] см. *замести́ть.*

Замести́, заме́сть, или **замета́ть** что, запахивать *сльв.* мести въ кучку или къ сторонѣ; сгребать вѣникомъ, щоткой, метлою. *Замети соръ подъ лавку. Замети зерно́ вóрохомъ.* || Завѣвать, заносить. *Снѣгъ замета́етъ дорóгу. Слѣды замета́етъ снѣгомъ. Деревья замело пылью.* || *На дворѣ замело́,* начало мести́, закурило, сдѣлалась вьюга, метель. **—ся,** быть заметаему. **Замета́нье** [ср.] длит., **замете́нье** [ср.] окнч. дѣйст. по гл. || **Замётъ** [м.] дѣйствіе заметающаго (гл. *мести*); || метель снизу, за́меть, замету́ха; || снѣжный сувой, привалъ снѣга кучей, грядой. **За́меть, замету́ха, —ту́шка, за́мете́ль** ж. метель снизу, когда выпавшій прежде сухой снѣгъ мететъ вѣтромъ по́ низу. [|| *За́меть,* сугробъ, суметъ снѣгу. *новг.* **Замете́лица** ж. вьюга, метель. *пск. твер.* Опд.]. **Замётное** *погодье,* мететъ, за́меть стоитъ, на дворѣ **замётно. Замета́ла** об., **замётчикъ** м., **—чица** ж. кто заметаетъ что-либо: соръ, зерно на току, жаръ въ печи ипр. **Заметнóй,** заметенный, подметенный вѣникомъ въ ворошокъ. **Замете́лить** безлич. начаться метели, вьюгѣ. (См. 1. *заметать*).

[1. **Замета́нье** см. *замести*].

[2 **Замета́нье** см. 1. *заметать*]

1. **Замета́ть** чѣмъ во что, начать метать, стать бросать, закидать. **—ся,** начать метаться, забрасываться, закидаться въ сто́роны, туда и сюда **За-**

мета́ть, **замётывать** что чѣмъ, забрасывать, закидывать, заваливать, засыпáть. *Заметывай, замечи́ ямy! Заметать кого словами*, заговорить бойко, въ одинъ духъ, не давая опомниться или отвѣчать. **Замета́ть, заметну́ть, замётывать** что, перебрасывать, перекидывать; метать, бросать вещь куда-либо, во что-либо. *Заметывай неводъ. Заметни́ удочку. Я заметалъ щепятъ.* || Зашивать на живую нитку, нáскоро. *Замечи кромку, чтобъ не сыпалась.* **—ся** стрд. или возв. по смыслу. *Неводъ уже замётывается. Заметалась хозяйка*, засуетилась. *Куда шапка моя заметнулась? Экъ онъ замётываетъ!* или **—ся** *арх.* запрашиваетъ высокую цѣну. *Заметывалься* *арх.* оправдываться. || *Не заметывайся въ судъ арх.* не запосись, не зазнавайся. **Замётыванье** ср. дл., **замета́нье** ср. ок., **замётъ** м., **замётка** ж. об. дѣйст. по знач. гл. *Замётыванье невода;—прорѣхи*, иглой. *Замета́нье ямы, угольной кучи.* || *Замётъ* также запонъ, кожаная закрышка у повозокъ; || накúдка, наметка, особ. поперечная, замётная полоса для запирки дверей, оконъ; || сѣть, которою перегораживаютъ рѣчку, для рыболовства; || досчатый заборъ, пряслами, съ закладкою досокъ въ пазы столбовъ. **Замётный**, къ замету, въ раз. знач. отнсщ. *Заметный неводъ*, которымъ перегораживаютъ всю рѣчку, вылавливая другимъ неводомъ рыбу. *Замётная уда*, закидная или становая уда, жердúца, дорóга. **Замётистый** или **замётчивый**, склонный къ замету; *замётистый*, кто далеко закидываетъ что-либо, далеко закидывается; *замётчивый*, кто скоро и ловко закидываетъ; || что легко, сручно закидывается. **Замётчивость** ж. свойство замечтчиваго, запосчиваго человѣка. **Замётчикъ** [м.], **—чица** [ж.] кто заметываетъ что-либо. **Замётникъ** м. собир. заборникъ, тонкій лѣсъ или бревешки, для холостыхъ строенiй и заборовъ; онъ не рубится въ уголъ, а забирается въ стойки. **Замётина** ж. то же, жердь для загороды. (См. *замести*).

[2. **Замета́ть, замете́лить, за́метель, замете́нье** см. *замести*].

Замётина, замётистый, замётка, замётникъ см. 1. *заметать*].

[**Замётно, замётное, заметно́й** см. *замести*].

[**Заметну́ть, замётный** см. 1. *заметать*].

[**Заметуси́ться** см. *замитусить*].

[**Заметýха, заметýшка** см. *замести*].

[**Замётчив-**, 1. **замётчикъ** см. 1. *заметать*].

[2. **Замётчикъ**, 1. **замётчица** см. *замести*].

[2. **Замётчица** см. 1. *заметать*].

[1. **Замётъ** см. *замести*].

[2. **Замётъ, замётыванье, замётывать** см. 1. *заметать*].

[**За́меть** см. *замести*].

Замечéтный, находящiйся позадь мечети, за мечетью.

Замечта́ть, начать, стать мечтать. **—ся**, забыться въ мечтахъ.

Замжу́рить *прм.* зажмурить. **Замжура́** об. соня, вялый сонный человѣкъ. **Замжи́ть**, *(замежúть очи?) твр.* кунять, дремать. *Она сидя замжи́ть*, дремлетъ.

Замига́ть, начать, стать мигать. **—ся**, мигать чрезмѣру долго. [**Замигу́нить**, часто замигать глазами. Ак.], **Замигýха** об. парень волокита, дѣвушникъ; || бойкая дѣвка. [**Замигу́нушки, —шекъ**, ж. мн. бѣки. Ак.].

[**Замигýнуть, загýнуть**, утихнуть, упяться, о боли. *Боль замигнула. кур.* Опд.].

[**Замигýнушки, замигýха** см. *замигать*].

Замилова́ть кого, осыпать ласками, миловать чрезмѣру. **—ся**, забыться, милуя кого-либо или другъ друга. **Замили́ться** чѣмъ, *смб.* залюбоваться. *Замилилась я, на васъ глядючи!*

Замина́ть, замя́ть что, начинать мять; вминать во что-либо; сминать вовсе, сбить съ ногъ, давить *Замнайте глину, пора. Изюмъ замяли въ тѣсто Его замяли, не пробился сквозь тому. Не замнай этой рѣчи*, отвѣчай прямо. *Онъ замялъ разговоръ*, уклонился, заведъ рѣчь о другомъ. *Дѣлишки замяли*, недосугъ одолѣлъ. *Недосуги замяли, ничего не видали; а будетъ досугъ, когда вонъ понесутъ!* || Зарабатывать или отплачивать мятьемъ, напр. мятьемъ льна. **—ся** стрд. и возв. *Онъ заминается, замялся*, не даетъ дѣльнаго отвѣта, спутался, смѣшался. Лошади *стали*, выбились вовсе изъ силъ; *осѣклись*, не дружно или не всею силою взяли съ мѣста и остановились; *зартачились*, заупрямились; *замялись*, осѣклись и зартачились, въ меньшей степени: дернули слегка врозь, заплясавъ на мѣстѣ. Лошадь *потянулась*, хомутъ не пригнанъ и легъ на душу. *Погода замялась*, изъ ведра переходитъ въ ненастье. *Дѣлишки наши замялись*. **Замина́нье** [ср.] дл., **замя́тіе** [ср.] ок., **замúнъ** м., **замúнка** ж. об. дѣйст. по гл. || *Замúнъ*, заработная плата за мятье льна; отплата за мятье льна, конопли на помочи, тѣмъ же. *Какъ дѣлаться на помочи, льномъ платить, аль въ замúнъ звать?* || *Замúнка* или **замя́тка** [ж.] въ дѣлѣ, остановка, помха. || *Замúнка глины*, сколько за одинъ разъ закладывается для обмину. **Замúнный**, къ замину, замúнкѣ относящ **Замúнистый, замúнчивый**, кто замúнается. *Онъ на рѣчахъ замúнистъ. Лошадь не то, чтобы съ норовомъ, а замúнчива маленько.* **Замя́тня́** ж. стар. возмущенье или смуты, замѣшательство; || метель, вьюга. **Замúнщикъ** м., **замúнщица** ж. кто замúнаетъ.

[**Замира́лка**], **замира́нье, замира́ть** см. *замертвúть*.

Замирволи́ть, начать, стать мирволить кому-либо

Замири́ть, замира́ть кого съ кѣмъ, мирить окончательно, помирить, установить миръ. **—ся**, мириться, перестать ссориться, прекращать вражду, войну. *Надсаженный конь, надломленный лукъ, да замиренный другъ*, ненадежны. *Замирился бы съ туркой, такъ царь не велитъ!* сказалъ солдатъ. **Замире́нье** [ср.] ок. дѣйст. по гл. **Замирно́й**, замиренный. *Замирныя племена.* **Замúрный** *дон.* взятый или отданный по миру; о мѣстѣ, землѣ. **Замиру́шка** ж. мировая сдѣлка; мировая пирушка. **Замúрье** [ср.] миръ или перемирье, временное соглашенье. *Обновить замирье*, стар.

[**Замúрка** см. *замертвить*].

[**Замирно́й, замúрный, замиру́шка** см. *замирить*]

[**Замиру́щій** см. *замертвить*].

[**Замúрье, замиря́ть** см. *замирить*].

[**Замитуси́ть**, начать митусить]. **Заме(ми)туси́ться** *съв. запд.* сдѣлаться неяснымъ для зрѣнiя; заплыть, зарябить въ туманѣ. [См. *митусить, матусить*].

[Замихнýться, обмахнуться. *пск.* Опд.].

[Замихóниться, принять на себя скучный, пасмурный видъ. *пск.* Опд.].

[Замихрю́ниться, сдѣлаться михрютой, человѣкомъ неповоротливымъ. *пск. твер.* Опд.].

Замихтѣ́ть *арх.* забыться, засуетиться, захлопотаться до усталости; запыха́ться. Вѣроятно *замлхтъть* ошибочно.

Замі́рное *пространство,* находящееся за мірами, далѣе міровъ.

[За́мкнутость, за́мкнутый], **замкну́ть**, [**замкну́тье**], **за́мко́вый** см. 2. *замо́къ.*

Замлѣ́ть, замлѣва́ть, начать млѣть; сомлѣть окончательно, млѣть совсѣмъ. *Она замлѣла,* лишилась чувствъ или обмерла. *Нога замлѣваетъ.* **Замлѣва́нье** ср. длит., **замлѣ́нье** ср. окнч. состоянье по знач. гл. **Замлѣ́лый, замлѣвшій.**

[Замну́ть, закутать. *арх. пск.* Оп.].

Замове́ніе см. *замыть.*

Замо́га ж. *юж.* состоянье, имущество; зажиточность. *По замогѣ стройся.* **Замо́жный, замо́женькій** *юж.* зажиточный.

Замоги́льный, находящійся за могилою, позади могилы; || загробный, относящійся до будущей, вѣчной жизни; посмертный.

Замо́дничать, начать модничать. **—ся**, модничать не въ мѣру.

Замодѣ́ть, зачахнуть, завянуть, заблекнуть, зачаврѣть. *Капуста не дошла, замодѣла. Хлѣбы въ печи замодѣли,* не допеклись, мало жару. *Дѣвка замодѣла,* засидѣлась. (См. *модѣть*).

[Замо́женькій, **замо́жный** см. *замога*].

Замо́згнуть, о челов. захилѣть вовсе, зачахнуть, исхудать, ослабѣть, стать мозглякомъ; о плодахъ и кореньяхъ, рѣпѣ, рѣдькѣ напр., сдѣлаться мозглымъ, дряблымъ, вялымъ. **Замозгова́ть**, начать мозговать, думать и разсуждать. **—ся**, забыться, углубясь въ думу и то́лки. **Замозжи́ть**, начать, стать мозжить.

[**Замо́йка, замо́ина**], **замо́йчивый**, [**замо́йщикъ, —щица**] см. *замыть.*

[1. **Замо́ка** см. *замакать*].

[2. **Замо́ка, замока́нье**], **замока́ть**, [**замо́кл-,**] **замо́кнуть**, 1. **замо́къ** см. *замочить.*

2. **Замо́къ** м. снарядъ или устройство для закрѣпы или запирки чего-либо. Части *висячаго замка: коробка, дужка; пружина, колесо* (круги, по которымъ ходитъ бородка ключа нарѣзками), *язычокъ, цѣвка;* части *нутренаго, врѣзнаго замка: доска,* затѣмъ тѣ же, кромѣ дужки; да иногда бываетъ *личинка;* къ тому и къ другому бываетъ ключъ. *Винтовой висячій замо́къ,* у котораго ключъ винтомъ; *рѣ́пчатый,* круглая коробка, шаромъ; *шведскій,* ведеркомъ, книзу шире напр. *Замо́къ съ потаи́кой,* съ секретомъ. *Хорошій замо́къ — надежный другъ. Запоръ да замо́къ — святое дѣло. Замо́къ да запоръ дѣвки не удержитъ. Для умнаго печать, для глупаго замо́къ. Держи языкъ за замко́мъ (за зубами). Къ пустой избѣ* **замка́** *не надо. Сведемъ такъ домокъ, что непадобенъ и замо́къ. Хоть воротѝшки, да съ* **замчи́шкомъ**. *Худые люди молотятъ, а хорошіе —* **замки́** *колотятъ. Ключъ сильнѣе замка. Подслушивать у замка́ амбара. Держать что подъ замко́мъ,* взаперти. || *Замокъ огневаго оружія,* для пальбы: *кремневый,* вышедшій изъ употребленія; *ударный, пистонный,* для ударнаго пороха, для стрѣльбы колпачками. Части его: *доска, курокъ, боевая пружина, колесо* или *взводъ, спускъ, собачка.* Запястья, ожерелья напр. крѣпятся **замо́чкомъ** разнаго устройства, безъ ключа. || *Замокъ* также счалка двучерепной раковины; видъ и скрѣпа сочлененія или сустава. || *Замо́къ въ сводѣ,* верхній, средній камень, которымъ замыкается и заканчивается сводъ, выводимый отъ пя́токъ; камень этотъ обычно притесывается тупымъ клиномъ. || Въ формахъ, кожухахъ, для отливки крупныхъ вещей, *замокъ,* мѣсто и все устройство, для плотнаго соединенья двухъ половинокъ. || Рубка бревенъ назыв. *въ у́голъ,* когда концы кладутся накрестъ, съ вырубкою округлаго ложа; *въ лапу* (а если конецъ бревна тѣмъ же способомъ запускается въ средину, не въ самый конецъ другого — *сковородникомъ),* когда конецъ вырубается въ видѣ сковородника, развалистымъ шипомъ; *въ зубъ,* когда одно бревно наставляется другимъ и вырубка дѣлается престымъ крюкомъ, двумя зубцами; *въ замо́къ,* когда она сдѣлана шипомъ, или, кромѣ простого зуба (крюка), такой же крюкъ (уступъ) вырубленъ и въ другомъ бревнѣ (по стескѣ концовъ наискось). *Въ зубъ рубить, а въ замокъ пригонять! Сложить ру́ки въ замо́къ,* запустить всѣ пальцы одной руки́ межъ пальцевъ другой. *Связать ящикъ въ замокъ, замкомъ,* на шипахъ или шипами. || *Замокъ,* въ костяхъ животн. и члвк., передній стыкъ, сростъ тазовыхъ костей и самый просторъ прохода таза. *У мечи (медвѣдицы) очень тѣсный замо́къ, и она рожаетъ медвѣжатъ весьма малыми* **Замко́вый, замо́чный**, къ замку относящ. *Замочная наметка. Замковая вязка* или *рубка. Замочный мастеръ* или **замо́чникъ** м. *Замочная коробейка влт.* гнутая, окованная коробья, родъ сундука старинной работы съ нутренымъ замкомъ. **Замыка́ть, замкну́ть**, свести концы замко́мъ, заключать круго́мъ; || запирать замокъ ключомъ или запирать что-либо на замо́къ. *Непріятеля окружили и замкнули. Проходъ замкнутъ стѣною, ва́ломъ. Замыкать сводъ,* класть замо́къ, средній камень. *Замкни домъ. Замыка́ть взводъ* воен. быть, идти въ за́мкѣ, позади. **За́мкнутый** *въ себѣ человѣкъ,* сосредоточенный или скрытный. **—ся** стрд. и возв. по смыслу рѣчи. [|| *Замыка́ться,* говоря о зарѣ, потухать. *твер. пск.* Опд.]. *Замокъ испорченъ, не замыка́ется. Источники замкнулись,* изсякли, не текутъ. *Небо замкнулось,* нѣтъ дождей, стои́тъ засуха, все выгараетъ. **Замыка́нье** ср. дл., **замкну́тье** ср. одикр., **замы́чка** ж. об. дѣйст. по знч. гл. || *Замы́чка,* снарядъ, чѣмъ замыкаютъ, ключъ или что правитъ должность его, самый замо́къ, если онъ замыкается безъ ключа; накидка, паметка, накладка на пробой, для замка́; запирка въ наносахъ, крышка, глотникъ, клапанъ; || *мск.* обычай, привычка? (замашка?). **Замы́чный**, къ замы́чкѣ относящійся. **Замы́чливый**, склонный къ замы́чкѣ, легко замыкающійся; о замкѣ или о преградѣ. *Эта ловушка замычливѣе другой.* **За́мкнутость** ж. состояніе замкнутаго, въ переносн. знач. **За́мокъ** [—мка] м. крѣпостца, зданіе, укрѣпленное рвомъ, стѣнами, башнями дворецъ

или обширный домъ, выстроенный для вида и потѣхи, въ родѣ укрѣпленнаго зданія. || Тылъ взвода. *Капитанъ въ головѣ роты идетъ, поручикъ въ за́мкѣ*, замыкаетъ. *Воздушные за́мки*, несбыточныя грезы или предположенья. **За́мковый**, къ замку относящс.

[**Замола́живать** см. *замолодить*].

[**Замола́чива-, замола́чивать** см. *замолотить*].

Замо́лвить, замолвля́ть или **замо́лвливать** *слово за кого*, просить, говорить въ чью-либо пользу, заступаться за кого-либо. **—ся**, быть замолвляему; || заговариваться, замѣшкаться въ бесѣдѣ. **Замо́лвное** *слово*, замолвленное. **Замо́лвчивый** *человѣкъ*, всегда готовый замолвить доброе слово о другомъ.

Замоли́ть, замаливать что, быть ходатаемъ, за себя или за другихъ, въ прощеніи проступковъ или въ отпущеніи грѣховъ. *Мы грѣшимъ*, говорятъ казаки внѣ дома, *а родительницы наши замаливаютъ грѣхи наши. Сколько не отмаливай грѣховъ, а всѣхъ не замо́лишь.* || *Замоли́ть скотину вят.* зарѣзать, убить. **—ся**, быть замаливаему. || Молиться долго, забывая и себя и все мірское. **Замаливанье, замоле́нье** [ср.] дѣйствіе по знач. гл. **Замо́льный, замоли́мый** *грѣхъ*, который можно замолить. **Замо́льчивый**, петяжкій, замоляемый. **Замо́льщикъ** м., **—щица** [ж.] кто замаливаетъ чужіе грѣхи. **Замоли́твовать** *младенца*, прочитать надъ нимъ обычную молитву, вскорѣ по рожденіи.

[**Замо́лка** см. *замолоть*].

Замолка́ть, замо́лкнуть, затихать, запѣмѣть; переставать издавать звукъ; || перестать болѣть. *Соловей замолкъ. Стукъ и шумъ замолкли. Молва замолкаетъ. Буря стала замолкать. Ломота не замолкала во всю ночь.* **Замолка́нье** [ср.] дл., **замо́лкнутіе** [ср.] одик., **замо́лкъ** м. об. состоянье по знач. гл. **Замолча́ть**, замолкать, по говор. только о рѣчи и голосныхъ звукахъ. *Передъ судьей, да передъ смертью замолчишь. Говорить (поетъ, играетъ) хорошо, а замолчитъ — еще лучше.* **—ся**, забыться или закоснѣть въ молчаніи. *Не съ кѣмъ сло́ва молвить; до того замолчался, что разучился говорить.* **Замолча́нье** ср. ок., **замо́лчка** ж. об. дѣйст. или сост. по гл. **Замо́лк(лч)ливый**, склонный къ замолканію; затишливый. **Замо́лчный**, до замолчанья относящійся.

Замолоди́ть, замола́живать *пиво, медъ*, приводить въ винное броженье хмелемъ, навеселить; || о квасѣ, приводить въ кислое броженье. || *Замола́живать* безл. *орл. тул. и вост.* насмурпѣть, заволакиваться тучками, клониться къ ненастью, замывать *). **—ся**, начинать бродить, переходить въ броженье; || быть замолаживаему. **Замолажа́вѣть?** *тмб. пен.* захмелѣть; опьянѣть. **Замолоде́ть?**, о солнцѣ, *олон.* покрываться бѣлыми тучками (не *замола́живать* ли?).

Замолоти́ть, замола́чивать что, начинать молотить; || зарабатывать, отрабатывать молотьбою. || *Замолоти́ть* кого, забить, заколотить до-пѣльзя. **—ся**, молотить долго, усердно, забывая все прочее. || Стрд. **Замола́ченье** ср. дл., **замолоче́нье** ср. ок., **за́молотъ** м., **замоло́тка** ж. об. дѣйст. по гл. || *За́молотъ*, **за́молоть** ж., **за́молотки** [род. —токъ, ж.] мн. начало молотьбы. *Пробный за́молотъ*, или **зау́молотъ**, дѣлаемый для узнанья степени урожая, сколько зерна выйдетъ изъ даннаго числа сноповъ. **За́молотный**, къ замолоту относящ. **Замоло́тчикъ** м., **—чица** ж. кто замолачиваетъ. *Хозяину повинны ворошокъ, а замоло́тчикамъ* (или *молотильщикамъ*) *каши горшокъ.* || [*Замоло́тчикъ*], **за́молотчикъ** [м.], старшій молотильщикъ, на комъ надзоръ за молотьбой, овиномъ и уборкой хлѣба. **Замоло́тчиковъ, —чицынъ**, ему, ей принадлежащій.

1. **Замоло́ть**, [**замелю́, заме́лешь, заме́лютъ**], **замо́лывать** что, начинать молоть; || выручать, заработать молотьемъ. *Вѣтеръ задулъ, и мельница замоло́ла. Не замо́лывай пустяковъ*, не мели. *На такой мутовкѣ* (дрянной водяной мельницѣ) *ничего не замелешь; весь помолъ на хлѣбъ уйдетъ. Замолола безголова?* коловоротъ. **—ся** стрд. и возв. по смыслу рѣчи. *На этой мельницѣ, опричь оброка, замалывается до тысячи рублей. Мельница замололась и сгорѣла*, загорѣлась отъ тренья, во время бури. *Онъ замололся*, заврался. **Замо́лываньe** [ср.] дл., **замоло́тье** [ср.] ок., **замо́лъ** м., **замо́лка** ж. об. дѣйст. по гл. *Замо́лъ*, выручка отъ помола. **Замо́льный, замо́лочный**, къ замолу, замолкѣ относящійся.

[2. **За́молоть** см. *замолотить*].

[**Замоло́тье** см. 1. *замолоть*].

[**Замолоче́нье** см. *замолотить*].

Замоло́чниться *арх.* оскорониться молокомъ, масломъ.

[**Замо́лочный** см. 1. *замолоть*].

[**Замолч-,] замолча́ть** см. *замолкать*].

[**Замо́лъ**, 1. **замо́льный** см. 1. *замолоть*].

[2. **Замо́льный, замо́льчивый, замо́льщикъ** см. *замолить*].

Замонасты́рскій или **—ный**, находящійся позади монастыря.

Замона́ть?, [**заманя́ть**. Ак.] м. [арабск.] *ниж.-сем.* закладъ, объ закладъ. *Давай замонать!*

1. **Замо́ра** см. *заморя́ть*.

2. **Замо́ра** м. *арх.* морякъ, бывшій за моремъ, въ Норвегіи, Англіи шр. **Замо́рецъ** [—рца], **замо́ря́нинъ** м. заморскій житель, иноземецъ. **Замо́рскій**, находящійся за моремъ, въ чужихъ земляхъ, либо оттуда привезенный; заграничный. *На свой товарецъ мы заморскаго купца найдемъ!* отказъ свахѣ. *Заморская-свинка*, свинушка, животное изъ сем. грызуновъ, Cavia Cobaya, поменьше кролика. **Замо́рщина** ж. собир. заморскій людъ или товаръ. **Замо́рье** ср. заморская сторона, земля. *Хвали заморье (чужу сторону), а сиди дома! Хвали заморье, на печи сидючи. Идти за́ море, быть за́ моремъ* шр., за границей, въ чужихъ краяхъ. *Полетѣли за́ море гуси, а прилетѣли — тожъ не лебеди!*

[**Замора́жива-,] замора́живать** см. *замерза́ть*.

Заморга́ть, замаргивать, начинать моргать. **—ся**, моргать слишкомъ долго и часто, до устали.

Замо́рговать *юж.* забрезгать; начать или стать привередничать.

Замордасить кого, ударить въ морду, заушить. **Замордасы** м. мн. или **замо́рдокъ** [—дка] м.

*) Не вообще ли о перемѣнѣ погоды, отъ *молодить*, молодой мѣсяцъ?

боковая часть лица, щека, скула, ухо, висок. *Ударить по замордку.*

Замордовáть кого, млрс. *мордовать*, нѣм. morden?, *ряз. кур. тиж. смб.* замучить, изнурить. —**ся**, умучиться, замаяться.

[**Замóрдокъ** см. *замордасить*].

[**Замóренышъ, заморёнышъ** см. *заморить*].

[**Замóрецъ** см. 2. *замора*].

Заморúть, заморя́ть или **замáривать** кого, морить, уморить, выморить; истощать, изнурять нуждой, голодомъ, работой, тревогой и заботами ипр.; || изнурять до смерти. || *Заморить луку, хрѣну*, замазавъ въ горшкѣ, дать сопрѣть. *Заморить червячка*, выпить или закусить на голодъ. **Заморённое** *дерево*, крашеное въѣдающеюся краскою. —**ся** стрд. и возв. по смыслу рѣчи. *На Іакова* (30 апр.) *на чужбинѣ бродятъ тощія, замореныя тѣни, почему не выпьжаютъ въ путь въ этотъ день, не скупавшись въ мартовской водѣ.* **Замáриванье** [ср.] длит., **заморéнье** [ср.] окнч. дѣйствіе по знач. гл. **Замóръ** м., **замóра** ж. об. то же, особ. изнуреніе голодомъ. **Замóрка** *листового табаку*, складка его въ кучи, подъ рогожи, на нѣсколько дней, чтобы онъ упрѣлъ. **Замóрный**, заморённый, къ заморкѣ относящійся. *Замóрный*, **замóристый** *табакъ*, измолотый и тотчасъ замазанный наглухо въ горшокъ, отчего онъ получаетъ задхлую сстроту. **Замóроватый**, изнуренный, истощенный. *Луга наши замóроваты*, плохи травой. **Замóрливый**, или **замóрчивый**, кво(ве)лый, нѣжный, непереносящій лишеній. **Замóренышъ**, [**заморёнышъ**], **замóрышъ, замóрухъ** м. тщедушный, заскóрбышъ, тощій, изнуренный, заморенный человѣкъ, животное или растеніе. || **Непóсокъ**, недопóсокъ. *Это живые коконы, а вотъ это замóрыши*, заморенные въ печи. *Замóрухъ въ яйцѣ*, мертвый, не вылупившійся птенецъ. **Заморúха**, женщина, вытравившая изъ себя младенца. См. также *замерпвить*.

[**Замóрка** см. *заморить*].

Заморкотáть, замурлыкать, заворчать, забормотать.

[**Замóрливый**, 1. **замóрный** см. *заморить*].

2. **Замóрный**, [—**ное**] см. *замертвúть*.

[**Замóроватый** см. *заморить*].

[**Заморóженье, замороз-**], **заморóзить, зáморозки** см. *замерзать*.

[**Заморóка** см. *заморочить*].

Заморосúть безлич. забусúть, начать моросить, идти мóроси, бусу, мельчайшему ситничку. —**ся**, быть измочену мóросью.

Заморóчить, заморóчивать кого, начинать морочить; обморочить вовсе; напустить морокъ, омрачить; обдурить, обмануть. **Заморóчило** безл. заволокло мóрокомъ, облаками, тучками. **Заморóченье** ср. окнч. дѣйствіе по знач. гл. *заморóчить*. **Заморóка** об. *юж. зап.* кто чаруетъ, напускаетъ мóрокъ, морóку. *Ой дѣвица, заморока моя*, нѣс.

Замóрскій см. 2. *замóра*.

[**Заморýхъ, замóрчивый** см. *заморить*].

[**Замóрщина** см. 2. *замора*].

Замóрщить что, начать морщить. —**ся**, начать морщиться.

[1. **Замóръ** см. *замертвить*].

[2. **Замóръ, замóрышъ** см. *заморить*].

Замóрье, [**замóранинъ**] см. 2. *замóра*.

[**Заморя́ть** см. *заморить*].

Замосóлить *кур. ярс.*, вѣрнѣе **замусóлить**, замуслить, заслюнить; замарать, замазать, засалить, запачкать, загрязнить сальнымъ, затаскать. —**ся** стрд. и возв. по смыслу рѣчи. [*Ср. замуслить*].

Замости́ть, замáщивать что, мостить силошь или покрывать мостовою; застилать досками, брусьями, камнемъ. —**ся**, быть замащиваему. *Я замостился*, вымостился, замостилъ около себя или свой участокъ. **Замáщиванье** ср. длит., **замощéнье** [ср.] окнч., **замóстъ** м., **замóстка** ж. об. дѣйст. по знач. гл. **Замóстье** ср. мѣсто или пространство за мостомъ.

Замотáть, замотнýть, замáтывать что, мотать, наматывать, сматывать, завивать, завертывать. *Замотай конецъ, чтобъ не болтался. Она деньги замáтываетъ въ клубки. Замотай голову платкомъ.* || *Замотать головою*, закивать, закачать, завертѣть ею въ стороны, въ знакъ несогласія или негодованія. || *Молодецъ замотáлъ*, сталъ мотать деньги, жить не по приходу. —**ся** стрд. и возв. по смыслу рѣчи. *Мячъ сплошь замáтывается шерстью. Маятникъ замотался*, началъ качаться, пошолъ въ ходъ. *Конецъ замотнулся*, захлестнулся, закинулся. *Баринъ нашъ замотался*, промотался, прожился. **Замáтыванье** [ср.] длит., **замотáнье** [ср.] окнч., **замóтъ** м., **замóтка** ж. об. дѣйствіе по знач. гл. || *Замóтъ* и *замóтка* также замотанное мѣсто, перемотъ, обвязка. **Замóтный**, къ замоту относящійся. **Замотáйла, замотáй, замоты́га** [м.], *кур.* **замоту́шка** об. мотъ, мотишка, кутила, **замоту́щій** *парень*. **Замóтчивый**, охочій замáтываться, кутаться или || мотать деньги. **Замóтчикъ** м., —**чица** ж. кто заматываетъ что-либо чѣмъ-либо. **Замоты́жить, замоты́жничать**, начать мотать, стать мотыжничать.

Замото́рить что, *орл.* затащить, затерять, запропастить. *Куда замото́рили рукавицы мои?* —**ся** стрд. и возв. по смыслу рѣчи.

Замотроси́ть, замороси́ть.

Замоту́шка, [**замоту́щій**] см. *замотать*.

Замотчáть стар. замедлить, замѣшкать; —**ся**, замѣшкаться.

[**Замóтчивый, замóтчикъ**, —**чица, замóтъ, замоты́га, замоты́жить**, —**жничать** см. *замотать*].

Замохнáтѣть, закосматѣть, стать обрастать густою шерстью.

Замóхриться, о ткани, сыпаться, высыпаться по краю.

Замохрóвѣть, о цвѣтахъ, стать превращаться въ мохровые.

Замочáлить, замочáливать что, истаскать въ мохры, мочки, до волóконъ; измочалить въ дѣлѣ, въ употребленіи. —**ся**, истаскаться въ мочала. *Конецъ доски замочáлился*, измялся.

[**Замóчекъ** см. *замокъ*].

Замочúть, замáчивать что, мочить; заплескивать, обливать, намачивать. *Замáчивать коноплю*, класть для мочки въ воду. *Замочить кадку, колёса*, налить водою, затопить въ водѣ, чтобы разбухли. *Замочить губы, рыло, усы въ чаркѣ*, выпить лишку. —**ся** возв. и стрд. смотря по

смыслу рѣчи. **Зама́чиванье** [ср.] длит., **замоче́нье** [ср.] окнч., **замо́чка** ж. об. дѣйствіе по знач. гл. **Замока́ть, замо́кнуть**, начинать мо́кнуть, сырѣть; вымочиться, измока́ть, промокать сплошь или насквозь; разбухать отъ мокроты, зажимая пазы и щели. *Стѣна изнутри замокаетъ. Я весь замо́къ на дождѣ. Ведро́ давно лежитъ въ водѣ, чай ужъ и замо́кло.* **Замока́нье** ср. длит., **замо́чка** ж. об. состояніе по гл. **Замо́ка** ж. за́плески, до чего вода достаетъ. **Замо́клый, замо́кшій. Замо́чливое** *лѣто арх.* мокрое, дождливое. **За́мочь** ж. *арх.* мокрая погода. (См. также *замока́ть*).

[1. **Замо́чка** см. *замокать*].

[2. **Замо́чка, замо́чливый** см *замочить*].

Замо́чникъ, замо́чный см. 2. *замо́къ*.

[**За́мочь** см. *замочить*].

Замошенни́чать, начать мошенничать. —**ся**, измошенничаться, сдѣлаться продувнымъ, безнадежнымъ мошенникомъ.

Замошказъ? м. зобникъ, растеніе Leontodon automnalis.

За́мошье, замо́шье ср. мѣсто, пространство за мшиною, за болотами; за́болотье.

Замоще́нье см. *замостить*.

Замсти́ть, замща́ть что кому, вымещать, отомщать, платить зломъ за зло, въ той же мѣрѣ. *Я тебѣ замщу это!* —**ся**, быть замщаему. **Замсти́ть** или **замсти́ться** безлич. *ряз. тмб. Замсти́ло, замсти́лось*, забылось, запамятовалось, вышло изъ памяти, запомнилось. *Мзда замсти́ла*, корысть ослѣпила, отуманила, одолѣла, заставила забыться. **Замще́нье** ср. ок., **заме́стна** ж. об. дѣйст. по гл. **Заме́стное** *дѣло*, зам(е)щаемое. **Заме́стчивый** *человѣкъ*, мстительный, злопамятный. См. также *замьщать*.

Замудри́ть, стать мудрить, хитро и не всегда удачно придумывать. —**ся**, мудрить до крайности, лишку, превзойти въ этомъ мѣру. **Замудрова́ть** и —**ся**, то же, говр. насмѣшливо или укорно. *Замудровалъ было управитель, повелъ новые порядки, да толку не вышло, знать замудровался. Мудрецъ нашъ замудровался*, заумничался. **Замудрова́нье** [ср.] дѣйст. по знач. гл. **Замудре́ть**, начать быть мудрымъ. **Замудрене́ть**, начать становиться мудрымъ или мудренымъ, хитрымъ и искуснымъ. **Заму́дрствовать**, начать умничать или стать мудрствовать. —**ся**, забыться мудрствуя, превзойти всякую мѣру.

Замужье, замужество, замужство ср., **замужба** ж. состоянье замужней; бытъ жены. || *Замужье* также хороводная игра, парами. *Не хвались замужствомъ, (женитьбой) третьяго дня, а хвались третьяго года.* **Замужняя** ж. женщина, находящаяся замужемъ, не холостая. **Замужній** *бытъ, замужняя жизнь*, бытъ и жизнь замужней. *Замужняя пора*, когда дѣвица заневѣстилась, во всѣхъ годахъ. *Идти* или *выдти* за́мужъ нар., о женщинѣ, обрачиться, обвѣнчаться. *Не бываетъ, дѣвушкѣ замужъ хочется. Что въ дѣвкахъ ни было, да теперь замужемъ. Дочку замужъ выдать, не пирогъ испечь. Дѣло сдѣлали, Маланью замужъ выдали!* **Замужи́читься**, огрубѣть, принять мужиковатые, грубые пріемы, нравы, понятія.

Замулить, начать мулить, стать тереть (какъ обувь ногу) или || *просить докучливо, безотвязно, заклянчить, заканючить.

Замулындаться *влд.* запачкаться, загрязниться, захлюстаться въ мокреди. *Небо замулындалось*, пахмурилось, насупилось.

Замумо́риться *сиб.* забыться? замараться?

Замумо́рить что, *твр.* закупорить, задѣлать наглухо; —**ся**, запереться или сидѣть безвыходно дома.

[**Замундирова́ть**. *Снялъ съ шеи покойника* **замундиро́ваннаго**. (Изъ одного дѣла *твер.* губ.)].

Замура́вить, замура́вливать *горшки, изразцы*, покрывать поливой, муравить. —**ся**, быть замуравливаему. **Замура́вливанье**, ср. дл., **замура́вленье** ср. ок. дѣйст. по гл. (См. также *замуровать*).

[1. **Замура́виться** см. *замуравить*].

[2. **Замура́виться, замура́вл-, замура́вливать** см. *замуравить*].

Замурави́ть или **замура́виться**, задернѣть, порости густою и мелкою травкой, обратиться въ мураву, напр. о залежи; покрываться муравою, зеленью. **Замуре́ть** *арх.* зазеленѣть, о вешней травѣ и деревьяхъ. **Замурова́ться** *смл.* позеленѣть листвой, травой, мохомъ, плесенью.

Замурза́на об. *смл.*, **заму́рза, замурза́йка** об. *твр. пск.* замарашка, чумичка, захлюста, заёрза, замухрышка. **Замурза́каться** *смл.* загрязниться, заерзаться.

Заму́рить *течь волж.* набивъ куль пловучею мелочью, древесными опилками, трухой, муравьиной кучей, выпускать исподволь снаружи противъ щели, которая этимъ затягивается. (См. также *замура́вить*).

Замурлы́кать, замурны́кать, начать мурлыкать. —**ся**, забыться мурлыкая, мурлыкать слишкомъ долго.

Замурова́ть, замуро́вывать *окно, дверь*, съ нѣм., *юж. и зап.* закласть камнемъ, заложить; задѣлать накрѣпко. *Замуровалъ пчолъ у вамшаникъ, кур.* **Замуру́емъ** *на зиму окна*, замажемъ наглухо. —**ся**, быть закладываему, задѣлываему кирпичомъ; || *засѣсть дома, затвориться, не выходить никуда. *На съверъ* иногда произносятъ **замуро́виться**.

[1. **Замурова́ться** см. *замуравить*].

[2. **Замурова́ться, замуро́виться, замуро́вывать** см. *замуровать*].

Заму́ромить? что, *прм.* запропасти́ть, заложить, затерять.

Замуро́шка об. *твр. (зама́рашка? замо́рышъ?)* изнуренный, хилый, слабый, больной человѣкъ.

Замурча́ть, заурчать, заворчать по-медвѣжьи.

Замурѣть см. *замуравить*.

Заму́слить, заму́сливать или **замусо́лить, замусля́кать** что, засу́сливать, заслюнивать; сосать и вымазать слюнами. —**ся** стрд. и возв. по смыслу рѣчи. **Заму́сливанье** ср. длит., **заму́сленье** ср. ок. дѣйст. по гл. **Замуслю́га** об. замусленный, слюнявый человѣкъ. **Замусля́тина** ж. замусленный кусъ чего-либо. [Ср. *замосолить*].

Заму́сорить, завалить мусоромъ. —**ся**, засориться мусоромъ.

Замуста́ть? *пск.* сбивать съ толку, наводить на ложныя мысли.

Замути́ть, замуча́ть *жидкость*, начать мутить;

взмутить, помутить. || **Замутить народъ*, поселить смуты. *Онъ и водой [?] [воды] не замутитъ*, тихъ. *Вода не замутитъ живота.* —**ся**, начать, стать мутиться; || *пск.* запить, загулять. **Замуче́нье** ср. окнч., **заму́тка** ж. об дѣйст. по знач. гл.. **Замутне́ть**, замутиться, начать становиться мутнымъ. *Стекла замутнѣли.* **Заму́та** об., **заму́тчикъ** м., —**чица** ж. зачинщикъ въ смутахъ; кто вноситъ куда-либо ссору, сплетникъ.

Замухо́ртиться, замарать рыло, губы, иногда запылиться; **замухо́риться** *арх.* тоже, перен. загулять, запить, размотать все, разориться.

Замухры́га, **замухры́жка** об. замарашка, чумичка, неказистый и неопрятный человѣкъ.

[**Замуча́ть**, 1. **замуче́нье** см. *замутить*].

[2. **Заму́ченье** см. *замучить*].

Заму́чить, **заму́чивать** кого, измучить, мучить до смерти, до крайности, до изнеможенья; изнурять, истомить, замять, занудить. *Хивинцы замучили плѣнника до смерти. Лошадь замучена, чуть ходитъ. Ломота замучила меня. Совѣсть замучила.* —**ся**, стрд. взв. по смыслу. *Замучиться въ родахъ*, умереть. **Заму́чиванье** ср. длит., **заму́ченье** ср. окнч. дѣйст. по знач. гл. **Заму́чливая** *работа*, тяжкая, мучительная. [**Заму́читься**, устать до изнеможенія, замучиться. *арх.* Оп.].

Замучни́ть что, запылить мукою, обсыпать ею. —**ся**, быть засыплену, осыпану мукою; запылиться ею. **Замучне́ть**, начать мучнѣть, обращаться въ мучнистое вещество. *Когда ягода боярышника замучнѣетъ, тогда она дозрѣла и съѣдома.*

[1. **Заму́чниться** см. *замучить*].

[2. **Замучни́ться**, **замучне́ть** см. *замучнить*].

Замуштрова́ть кого, начать муштровать; замучить муштруя.

Замушту́чить, **замушту́чивать** *коня*, надѣть на него муштукъ, мундштукъ. —**ся**, быть замуштучиваему. **Замушту́чиванье** ср. длит., **замушту́ченье** ср. окнч. дѣйствіе по знач. гл.

Замчи́ть кого куда, умчать, занести скокомъ или летомъ; увлечь за что-либо, позадь чего-либо, или далеко куда-либо. *Конь замчалъ съдока въ поле. Корабль замчалъ его за́ море. Вихорь замчалъ бумажку въ садъ.* —**ся**, занестись, залетѣть, забѣжать куда-либо. *Одно облако замчалось за другое. Конница замчалась въ середину непріятеля.* **Замча́нье** ср. окнч. дѣйст. по знач. гл.

[**Замчи́шко** см. 2. *замокъ*].

За́мша ж. кожа, б. ч. оленья, лосиная, сайгачья, мягкой, бархатной выдѣлки. **За́мшевый**, изъ замши сдѣланный. **За́мшеный** *мастеръ*,—*заводъ*, выдѣлывающій замшу. **За́мшеникъ** м. за́мшеный мастеръ, скорпякъ. **Замши́стый**, похожій на замшу, особ. для осязанья. **Замша́вить**, иногда **замша́рить** или **замши́ть** что, сдѣлать мшавымъ, шероховатымъ, мшистымъ; **заза́мшиться**, **заза́мшѣть**. —**ся** и **замша́вѣть**, сдѣлаться мшавымъ. *Сукно замши́лось* или *замшавѣло, замшавилось*, затерлось, затаскалось. **Замша́вѣнье** ср. окнч. состоянье по знч. гл. *замша́вѣть*. (См. также 1. *замши́ть*).

1. **Замши́ть** *избу*, проложить или пробить между вѣнцами мохомъ. *У него уши* **замшены́** (или *законопачены*). —**ся**, быть замшону. *Я замши́лся*, замшилъ свою избу. || Порости мохомъ. *Болото совсѣмъ замшилось; покосы замши́лись. Дѣло это замши́лось*, замсти́лось, забылось, запомнилось, запамятовалось. **Замше́нье** ср. окнч. дѣйст. по гл. **Замшени́къ** [—ика́] м., **замшо́нка** ж. омшенникъ, мшеникъ; замшонная клѣть, промшонное холостое строенье.

[2. **Замши́ть** см. *замша*].

[**Замшо́нка** см. 1. *замшить*].

[**Замща́ть**, **замще́нье** см. *замстить*].

[**Замыв-**, **замыва́ть** см. *замыть*].

Замы́згать, **замы́згивать** что, запачкивать, затаскивать, испачкивать и грязнить. || *Замы́згать туда и сюда*, забѣгать, засуетиться, забросаться. —**ся**, быть затаскану, запачкиваему. || Залаять (Рыбн.). **Замы́згиванье** ср. длит., **замы́зганье** ср. окнч. дѣйст. по гл. **Замызгу́нъ** [м.], —**гу́ша**, **замы́зга** об. чумичка, замарашка.

Замыка́нье, 1. **замыка́ть**, —**ся** см. 2. *замо́къ*.

2. **Замы́кать** *мычку*, || **замы́кать горе*, начать или стать мыкать. [См. *мыкать*].

Замы́лить, **замы́ливать** что, натирать мыломъ или мыльною пѣной. —**ся** стрд. и возв. по смыслу рѣчи. **Замы́ливанье** [ср.] дл., **замы́ленье** [ср.] окн., **замы́лъ** м., **замы́лка** ж. об. дѣйст. по гл.

Замы́мрить что, *нвг.-бор.* **заму́мрить**, закупорить, заклеить, запечатать, задѣлать. *Замы́мри грамотку*, запечатай письмо. —**ся**, закутаться, особ. отъ стужи (нѣм. *mummen*?). || Засѣсть безвыходно дома. *Что сидишь, замымрясь?*

[**За́мыселъ** см. *замыслить*].

Замыси́ть что, вы(за)тесать, срѣзать или выкроить мыскомъ или клиномъ. **Замы́сный**, находящійся за мысомъ, позади его. **Замы́сокъ** [—ска] м. заливецъ или уголъ воды за мысомъ, не вдавшійся внутрь материка.

Замы́слить, **замышля́ть** что, придумать или предположить; загадывать, задумывать, намѣреваться, затѣвать въ мысляхъ. *Онъ замышляетъ построить домъ. Замышлять на кого, противу кого*, умышлять, злоумышлять. —**ся**, быть замышляему. **Замышле́нье** ср. окнч., **за́мыселъ** [—сла], **за́мыслъ** м. дѣйст. по гл.; намѣренье, предположенье, предпріятіе, задуманное дѣло; умыселъ. **Замысло́вый**, къ замыслу относящійся. **Замысли́вый**, —**ли́стый** *челов.*, у кого много замысловъ, затѣй, предположеній. **Замыслова́тый**, о человѣкѣ и о дѣлѣ, остроумный, глубоко и дѣльно вникающій и придумывающій, умный и мудреный. **Замыслова́тость** ж. свойство, качество замысловатаго. **Замы́шленикъ** м., —**ница** ж. кто что-либо замышляетъ, на кого-либо умышляетъ, въ дурномъ знач.

[**Замы́сный**, **замы́сокъ** см. *замыслить*].

Замыта́рить, **замыта́рничать**, начать или стать мытарить. —**ся**, запутаться въ мытарствахъ, проискахъ, искательствѣ. **Замы́тъ** м. стар. мытная пошлина, сборъ, акцизъ. **Замы́тный** стар. къ замыту относящійся.

Замыти́ться, начать мытиться, гов. о лошади, ловчей птицѣ, собакѣ.

[**Замы́тный**, **замы́тъ** см. *замытарить*].

Замы́ть, **замыва́ть** что, вымывать, отмывать пятно, замаранное мѣсто. *Замыть скатерть* или *замыть пятно въ скатерти. Смолу или деготь замываютъ* порастеръ *ихъ саломъ. Замыть*

обращикъ, вымыть отрѣзанный лоскутокъ, чтобы видѣть, не сбѣжитъ ли краска. *На небѣ замываетъ* безч. замолаживаетъ, заволакиваетъ. *Кошка гостей замываетъ*, повѣрье. *Кошка моется, гостей замываетъ (зазываетъ)*. —**ся**, быть замываему. **Замыва́нье** ср. длт., **замы́тіе**, **замове́нье** ср. окп., **замы́въ** м., **замы́вка**, **замо́йка** ж. об. дѣйст. по знач. гл. **Замывно́й**, **замы́тый**, къ замывкѣ относщ. **Замы́вистый**, **замы́вчивый**, **замо́йчивый** легко, удобно замываемый, или отмывчивый. **Замы́вчивость** ж. свойство замывчиваго. **Замыва́ла** об., **замы́вщикъ**, **замо́йщикъ** м., —**щица** ж. кто замываетъ что-либо. **Замо́ина** [ж.] затопувшая въ рѣкѣ карша.

Замыча́ть, начать мычать. —**ся**, мычать слишкомъ долго, забыться мыча. **Замыча́нье** ср. окнч. дѣйст. по знач. гл.

Замы́чка, [**замы́чливый**,] **замы́чный** см. 2. *замо́къ*.

Замы́шечный, находящійся позадь мышцъ, за ними.

Замышкова́ть, о лисѣ, начать мышковать, выходить изъ логва или поры на промыселъ, кормиться. —**ся**, замѣшкаться, мышковать слишкомъ долго, поздно.

[**Замышл-**, **замышля́ть** см. *замыслить*].

Замы́щелочный, **замы́щелковый**, находящійся позадь мыщелки, лодыжки, за нею.

Замѣли́ть, **замѣля́ть** что, затирать, замазать сухимъ мѣломъ. *Замѣлять пятно на бѣломъ суконѣ*. || Помѣчать, записывать мѣлкомъ. *Замѣли должокъ за мною*. —**ся**, быть замѣляему; вымараться въ мѣлу. **Замѣливанье** ср. длт., **замѣле́нье** ср. окп., **замѣлъ** м., **замѣлка** ж. об. дѣйст. по знач. гл.

Замѣни́ть, [**замѣню́**, **замѣни́шь**, **замѣня́ть**], **замѣня́ть** что чѣмъ, мѣнять, обмѣнивать, промѣнивать, замѣщать, верстать, за(по)верстывать одно другимъ, вознаграждать недостатокъ одного другимъ. *Это человѣкъ незамѣнимый. Своего ума чужимъ не замѣнишь*. || *Замѣня́ть* также начать мѣнять, стать размѣнивать. —**ся** стрд. и возв. по смыслу рѣчи. **Замѣне́нье** [ср.] ок., **замѣнъ** м., **замѣна** ж. об. дѣйст по гл. || *Замѣнъ* и *замѣна* также предметъ, служащій за другой. *Сынъ отцу замѣна* (а иногда *не замѣна*). *Пожальба не замѣнъ дѣлу. Перинка совѣсти не замѣна. Борода козлу (уму) не замѣна. Умный сынъ отцу замѣна, глупый не помощь*. **Замѣнный**, замѣнешный, **замѣни́мый**, къ замѣну относщ. **Замѣнчивый**, охочій замѣнять. **Замѣнность** или **замѣни́мость** [ж.] возможность замѣны чего-либо. **Замѣнчивость** ж. свойство, качество замѣнчиваго. **Замѣнникъ** или **замѣнщикъ** м., —**ица** ж. кто собою замѣняетъ другого.

Замѣ́рить, **замѣря́ть** или **замѣ́ривать** что, начать мѣрить, стать вымѣрять. || Замежёвывать, включать въ межу —**ся**, заниматься перемѣркою слишкомъ долго. || *Замѣря́ться* чѣмъ на кого, замахиваться, хотѣть ударить. **Замѣ́ра** ж. *пск.* урокъ, задача. [|| *Замѣра*], **замѣ́ра** ж. *пск. тер.* отплата, возвратъ, отдача тою же мѣрою. *Дать хлѣба въ замѣру*, безъ ростовъ. **Замѣръ** м. начало измѣренья чего-либо, исходная точка, во времени или въ пространствѣ. || Замыселъ, умыселъ, намѣренье. [|| *Замѣръ*, замѣра, отплата, возвратъ тою-же мѣрою]. *Отдать что въ замѣ́ръ*, тою жъ мѣрою, въ поверстку долга, напр. о хлѣбѣ. || *Замѣ́ръ*, **замѣ́рка** [ж.] дѣйст. замѣряющаго земли, угодья; замежовка.

Замѣси́ть, **замѣ́сивать** [**замѣ́шивать**] что, начинать мѣсить; || мѣсить до конца, оканчивать замѣску. (У гл. *замѣшивать* двойное соверш. или окончат.: *замѣша́ть* и *замѣси́ть*; здѣсь опт въ послѣднемъ знач. замѣнешь, для различія, равно употребительнымъ *замѣ́сивать*). [**Замѣ́ховать**, о тѣстѣ, замѣшивать растворенное наканунѣ мукою. *пск.* Опд.]. *Замѣсила тѣсто съ утра, а досель не вы́мѣсила. Замѣсила ли мѣсиво? «Совсѣмъ, замѣсила и потравила». Самъ замѣсилъ (заварилъ), самъ и выхлебай. Умѣлъ растворить, такъ умѣй и замѣсить. Скорое кушанье—толокно: замѣсилъ, да и въ ротъ положилъ!* —**ся**, быть замѣсиваему. **Замѣ́сиванье** [**замѣ́шиванье**] ср. длит., **замѣше́нье** ср. окнч., **замѣ́съ** м., **замѣ́ска** ж. об. дѣйст. по гл. || *Замѣ́съ* и *замѣ́ска* также дѣйствіе по качеству его: *замѣска не хороша*, и || самый предметъ, что замѣшено, мѣсиво. *Тѣмъ не подспоришь, что пожиже растворишь* (о квашнѣ): *на замѣ́съ больше пойдетъ!* **Замѣ́сный**, къ замѣсу относящійся. **Замѣсковый**, **замѣ́сочный**, тоже, но болѣе относительно предмета. **Замѣ́счивый**, удобный къ замѣсу. **Замѣ́счикъ** м., —**чица** ж. кто замѣс(ш)иваетъ или мѣситъ. **Замѣ́сь** ж. смѣсь жидкаго съ крутымъ, болтушка, растворъ. **Замѣ́сокъ** [—**ска**, м.] *глины*, сколько ее въ одинъ разъ замѣшено.

Замѣсти́ть, **замѣща́ть** что чѣмъ, занимать; || замѣнять, помѣщать одно вмѣсто другого; поверстывать; || о должности, занять ее, не оставлять праздною. *Кресла эти замѣщены*, заняты. *Я долгъ замышу товаромъ*. —**ся** стрд. и возв. по смыслу рѣчи. **Замѣще́нье** ср., **замѣ́стка** ж. об. дѣйст. по гл. || *Замѣ́стка* употбл. иногда, по сходству значенія, въ смыслѣ *заме́стки*, отплаты мщеніемъ, отъ гл. *замстить*. **Замѣ́стный**, замѣщающій что или кого-либо, **замѣ́стникъ** м., **замѣ́стница** ж. или **замѣсти́тель** м., —**ница**, **замѣ́стушка** ж. *Свекро́вушка замыстушка роди́менькой*. **Замѣ́сто** или **замѣ́стъ**, *кур.* **за́мѣсь** пар. вмѣсто, намѣсто, взамѣнъ. *Замыстъ хозяина баранина, замыстъ хозяйки сайки! Онъ принялъ сиротку замыстъ сына. Замыстъ чего ты сдѣлалъ это? спв.* для чего. **Замѣстокъ** [—**стка**] м. что замѣняетъ, замѣщаетъ; замѣнокъ, подстава, суррогатъ. *Дубовая кора плохой замыстокъ хинной*.

[**Замѣсчивый**, **замѣсчикъ**, **замѣсъ** см. *замыслить*].

[1. **За́мѣсь** см. *замыслить*].

[2. **За́мѣсь** см. *замыстить*].

Замѣ́тить, **замѣча́ть** что, помѣчать, отмѣчать, класть мѣтки, мѣтить; дѣлать знаки на чомъ-либо; наблюдать, обращать на что-либо вниманіе и видѣть, слышать, постигать и убѣждаться въ чомъ-либо; открывать что-либо, доходить до чего-либо. || Дѣлать кому-либо замѣчаніе, выговаривать слегка, поставлять на видъ, обращать на что чье-либо вниманіе. *Бѣлье замычаютъ клеймомъ и шитой мыткой. Мѣру холста въ трубкѣ замычаютъ на ней ускорячками, или краснымъ карандашомъ. Я замычаю, что ты*

начинаешь полѣниваться. Я замѣтилъ, что па́солнца бываютъ къ морозу. Онъ мнѣ замѣтилъ, что я ошибаюсь. —**ся**, быть замѣчаему. **Замѣча́нье** [ср.] дл., **замѣ́тъ** м., **замѣ́та, замѣ́тка** ж. об. дѣйствіе по гл. *По замѣткѣ и примѣта.* || *Замѣчаніе* также меньшая степень выговора. || *Замѣ́та, замѣтка,* самый предметъ, знакъ, примѣта, что сдѣлано для замѣты. || *Замѣтъ, замѣта,* или **замѣ́тина** ж. мѣтка, знакъ. *Положи на срубъ замѣтины,* залокчи вѣнцы для означенія, въ какомъ порядкѣ они слѣдуютъ. **Замѣ́тный**, примѣтный, ясный, видный, ощутительный, не скрытый; отличительный или значительный. *Замѣ́тный конь,* замѣ́тливый, помнящій доро́гу. **Замѣтливый**, охочій и способный все видѣть, слышать и помнить. *Не будь замѣтливъ (примѣтливъ), а будь привѣтливъ,* не обижайся и не считайся съ другими. **Замѣ́тность** и **замѣтливость** ж. свойство замѣтнаго и замѣтливаго. **Замѣча́тель** м., —**ница** ж. кто что-либо замѣчаетъ. **Замѣча́тельный**, стоющій замѣчанія, вниманія, примѣчательный, необычайный или удивительный. **Замѣча́тельность** ж. свойство замѣчательнаго.

[**Замѣ́ховать** см. *замѣсить*].

[**Замѣча́-, замѣча́ть** см. *замѣтить*].

Замѣша́ть, замѣ́шивать что, мѣшать, смѣшивать; ложкою или инымъ орудіемъ сбивать вмѣстѣ, затирать на жидкости; || перемѣшивать, приводить въ безпорядокъ, путать безразлично разнородное; || впутывать кого-либо въ какое-либо дѣло. *Замѣшай толоконца на квасу;* о густой смѣси говр. *замѣси́. Онъ, по безтолочи, путаетъ и замѣшиваетъ всѣ понятія. Сторонняго человѣка замѣшали въ чужое дѣло.* —**ся** стрд. и возв. по смыслу рѣчи. *Яичница замѣшивается на молокѣ. Замѣшалась, какъ овца въ козахъ. Замѣшался, какъ пестъ въ ложкахъ,* некстати. || *Онъ замѣшивается, замѣшался,* сбивается, путается въ умѣ, памяти, на словахъ; смущается, смутился. **Замѣ́шиванье** ср. длит., **замѣша́нье** ср. окнч. дѣйст. по гл. || *Замѣша́нье,* неповиновеніе черни, народа, отъ недоразумѣній. **Замѣша́тельство** ср. безпорядокъ, неустройство, безтолочь, неурядица; смущеніе, недоумѣніе; небольшое возмущеніе, безпокойство въ умахъ отъ недоразумѣній. **Замѣ́шливый**, кто склоненъ къ тому, чтобы смѣшивать все, путать. **Замѣ́шня** ж. *арх.* ошибка, недоразумѣніе и помѣха или безпорядокъ отъ того. (См. также *замѣсить*).

[**Замѣше́нье**, 1. **замѣ́шива-, замѣ́шивать** см. *замѣсить*].

[2. **Замѣ́шива-, замѣ́шивать** см. *замѣшать*].

Замѣ́шкать, замѣ́шкивать гдѣ, медлить, замедлить, бавиться, проклажаться, быть задерживаему; засѣть гдѣ-либо, пробыть по дѣлу или отъ бездѣлья долѣе ожидаемаго; || —чѣмъ, замедлять что-либо, задерживать, долго не исполнять. —**ся** стрд. и возв. по смыслу. *Дѣло замѣшкивалось и оттягивалось въ судѣ умышленно. Я замѣшкался по одному дѣлу, да и опоздалъ къ другому.* **Замѣшкиванье** ср. дл., **замѣ́шканье** ср. ок. дѣйст. по гл. **Замѣ́шкливый**, мѣшкотный человѣкъ, копунъ, нерѣшительный; человѣкъ, который всегда гдѣ-нибудь засядетъ, застрянетъ, во́-время никуда не поспѣваетъ.

[**Замѣ́шливый, замѣ́шня** см. *замѣшать*].

[**Замѣща́ть, замѣще́нье** см. *замѣстить*].

Замягчи́ть, начать говорить помягче прежняго, не такъ горячо, настойчиво, менѣе рѣзко или строго.

Замяка́ть, замя́кнуть, начать, стать мякнуть, размягчаться. **Замяка́нье** ср. длит. состояніе по значенію гл. **Замя́клый**, размякшій, измякшій.

Замя́млить, начать мямлить. —**ся**, мямлить долго, мямлить и ничего толковаго не высказать.

Замясни́чать, начать мясничать, стать промышлять этимъ.

Замя́тіе, [**замя́тка, замя́тня́**] см. *заминать*.

Замяу́кать, начать мяукать. —**ся**, мяукать слишкомъ долго.

Занаа́рывать *пск. твр.* заа́рывать, начинать орать, пахать; починать пашню. **Занао́рщикъ** м. кто приставленъ присматривать за началомъ пашни, указывать поля, по́лосы. [Ср. *заарывать*].

Занаво́зить, занава́живать что, завалить, загрязнить навозомъ, пнр. *дворъ;* || унаваживать, удобрять, назмить, пнр. *паръ.* —**ся**, стрд. быть занаваживаему. **Занава́живанье** ср. длит., **занаво́женье** ср. ок. дѣйствіе по знач. гл. **Занаво́зный**, находящійся позади навоза или унавоженной полосы́.

Зана́волочить *подушки,* надѣть на нихъ наволочки.

Зана́врить, зана́вривать что, *волжс.* обвязывать, обматывать, обнести веревкою, занайтовить. *Дерево* (мачту) *зана́вриваютъ,* для подъема, постановки на мѣсто. —**ся**, быть занавриваему. **Зана́вриванье** ср. длит., **зана́вренье** ср. окнч. дѣйствіе по знач. гл.

Занавѣ́сить, занавѣ́шивать что, завѣшивать, закрывать занавѣсомъ, занавѣсью. *Занавѣ́сить мысъ, островъ касп.,* пройти траверсъ морс., пройти предметъ въ отвѣсномъ направленіи къ пути судна, когда онъ завѣшивается круто обрасопленнымъ парусомъ. —**ся** стр. и возв. по смыслу рѣчи. **Занавѣ́шиванье** ср. длит., **занавѣ́шенье** ср. окнч., **занавѣска** ж. об. дѣйст. по гл. || *Занавѣ́ска,* **за́навѣсь** ж. или **за́навѣсъ** м. полотнище или сшивная полстина, привѣшиваемая различнымъ образомъ, для закрытія чего-либо или для украшенія, пнр. *оконныя занавѣски, театральный занавѣсъ.* || *Занавѣскою смб.* назыв. также длинный женскій передникъ, запонъ съ лифомъ, иногда съ рукавами. **За́навѣсный, за́навѣсочный**, къ занавѣсу относящійся. [См. *завѣсить*].

Занагиши́ть, занагиша́ть, заголять или обнажать. —**ся** стрд. возв. и взм. по смыслу рѣчи, обнажаться.

Зана́добиться, понадобиться, сдѣлаться надобнымъ, нужнымъ. *Мнѣ зана́добилась бумага.*

За́надра, за́ндра ж. *влд.* ссора, размолвка, брань, вражда.

Зана́дрина ж. *сиб. (наддирать)* защепина, задорина *(задирать).*

[**Зана́живанье**], **зана́живать** см. *зано́за.*

Заназми́ть *дворъ, поле,* занаво́зить.

Занайто́вить что, морс. принайтовить или снайтовить, укрѣпить найтовомъ, оборотами веревки; зачалить; зана́врить.

Занамётъ м. съемный передокъ крыши въ коляскахъ, въ тарантасахъ; навѣсъ, зонтъ, фордекъ.
[**Занаóрщикъ** см. *занáрывать*].
Занапáстить кого, чью жизнь, *южн.* обижать нападками, сживать со-свѣту; заѣдать жизнь или сдѣлать навсегда несчастнымъ. || *Занапастилъ топоръ,* вызубрили, испортили. *Только деньги занапастилъ, накупилъ гнили. Куда* **занапáстился** *ножъ!* куда пропалъ, запропастúлся.
Занапрáсный, напрасный, незаслуженный. **Занапрáслина** ж. напрáслина, клевета, обидное обвинéніе.
Занарóкъ пар. взанарокъ, взнарокъ, нарокомъ, нарочно, сумыслу, намѣренно, свѣдомо или завѣдомо, взнáмо, хóтючи, умышленно, съ намѣреньемъ; пртвп. *невзначай, нечаянно, невзнарокъ, ненарокомъ, нéхотя, безъ умысла* шр. *Занарóкъ ты, что ли, покинулъ тутъ топоръ?* || *Занарóкъ* с. м. *твр.* норовъ, дурная привычка. || Дурной глазъ, пзурочливый.
Занáстить, [**занáстѣть.** Ак.] безл. стать насту, покрыться снѣгу настомъ. *Какъ только занаститъ, такъ пойдемъ на лыжахъ на медвѣдя.*
Занáтрина [ж.] (*отъ утро*) *сиб.* раковина или иной изъянъ въ ружьѣ. *Нѣтъ ли въ стволѣ какихъ повúнокъ, занатринъ, гúбинъ, царапинъ?*
Занаýшничать, начать, стать наушничать.
Занахáльничать, **занахáлить**, начать нахалить, стать нахальничать. —**ся**, изнахалиться, сдѣлаться отъявленнымъ нахаломъ.
[**Занáшиванье**, **занáшивать** см. *заносить*].
Зáндра см. *зáнадра*.
Занé, **занéже** со. црк. ибо, для того, потому что, такъ какъ.
Занебéсное *пространство,* находящееся за видимыми небесами, за сводомъ небеснымъ. **Занёбный**, что во рту позадь нёба, въ зѣвѣ или въ пáсти.
[**Занебы́кать** см. *занябымать*].
Занебы́тчиться, скрыться, запропаститься, завьять; дѣваться.
Заневзду́жать *южн. зап. пск. твр.* заболѣть, захилѣть, захворать.
Заневóлить, **заневóливать** кого, начать неволить, стать принуждать. || Взять въ неволю, полонить; закабалить. —**ся**, пойти въ неволю, закабалиться; взять на себя обязанность, обязаться. **Заневóленье** ср. окнч. дѣйст. по знач. гл., полонáніе, обращеніе въ неволю. **Заневóльный** *долгъ,* невольный, принужденный. **Заневóлю** нар. поневолѣ, принужденно. *И тѣмъ-то я съ горя заневолю. Заневолю къ полю, коли лѣсу нѣтъ,* поселяются. *Заневолю съ мужемъ, коли друга нѣтъ.*
Заневѣдаться *ниж. кал.* зазнаться, заспесивѣть; заупрямиться, ослушаться. *Заневѣдался, что короста въ пару (въ паршахъ?).* **Заневѣдчивый**, гордый, заносчивый. **Заневѣдушка** об. *кал. влд.* то же. **Заневѣдь** нар. по невѣденью, незнанію, безъ умысла, ненарокомъ или невзначай; пртвп. *зазнамо, завѣдомо.*
Заневѣститься, о дѣвицѣ, войти во всѣ года, возмужать. *Безъ нашей свахи и дѣвка не заневѣстится!*
Занегóдничать, стать негодничать, начать вести себя дурно.
Занегодовáть, вознегодовать, начать негодовать.
[**Занёгтица** см. *заногтица*].
Занедýжи(жа)ть *южн.* занемочь, заболѣть, захворать, заскорбѣть, захуртать. **Занедýга**, [**занéдуга** ж. Ак.] хворь, хиль, болѣзнь.
[**Занéже** см. *зане*].
Занейстовствовать, залютовать, засвирѣпствовать.
Занéлюбо пар. *ниж.* противъ воли, желанья, правности, хотѣнья. *Занéлюбо взялъ эти яблоки, другихъ нѣтъ.*
Занемогáть, **занемóчь**, заболѣвать, захворать. —**ся** безлич. *Ему что-то занемоглось.* **Занемóглый**, больной, хворый.
Заненáститься, [сдѣлаться ненастнымъ]. *Заненастилось небо, —лась погода. Заненастилось на дворъ* безлич. стало пасмурно, къ ненастью, попáсмурѣло.
Занесéнье, **занести́** см. *заносить*.
[**Занéстушь** ж. толстая дѣвка. *лодейн.* Ак.].
[**Занéсть** см. *заносить*].
Занизáть, **занúзывать** *жемчугъ, бисеръ,* начинать низать; || *занизать кайму жемчугомъ,* покрывать, зашивать нанизывая. —**ся**, быть занизываему; || низать слишкомъ долго, засиживаться за этой работой. **Занúзыванье** [ср.] длит., **занизáнье** [ср.] окнч., **занúзъ** м., **занúзка** ж. об. дѣйст. по гл. **Занúзки** [род. —**зокъ**, ж.] мн. *зап.* прóпизи, особенно [кораллы], корольки. **Зáнизь** ж. мѣсто на ткани, сплошь занизанное, покрытое бусами, жемчугомъ и пр. **Занúзокъ** [—зка] м. небольшой лоскутъ, сплошь занизанный.
Заникóлить *сьв.* начать праздновать, пить, какъ пьютъ въ Николинъ день; заньяничествовать. —**ся**, запить безъ мѣры.
[**Заним-,**] **занимáть** см. *займáть*.
Заничóгнуть? *кал.* захворать, заболѣть, занемочь.
Занúшнуть *кстр. твр. тмб. вор.* замолкнуть, замолчать, затихнуть, перестать говорить, кричать или плакать. || О боли, то же.
Занищáть, заскудѣть, начать нищать, забѣднѣть. || Обнищать вовсе, обѣднѣть безнадежно, оскудѣть **Занúщенствовать**, начать ходить по-міру, стать побираться.
Зáново *что отдѣлать* или *исправить,* чтобъ было какъ новое, какъ вновь сдѣланное; передѣлать во всѣхъ частяхъ.
Занóга? ж. *пск. твр.* лунка, ямка; || бабурка, загнетка, жаротокъ.
Занóгтица, [**занёгтица.** *пск.* Он.] ж. ногтоѣдъ, panaritium. **Заногóтье** ср., **заногóтница** ж. заусеница, залупа кожи подъ самымъ ногтемъ, у корня. **Заногóтный**, находящійся за ногтемъ.
[**Заножáть**, **заножéнье** см. *заноза*].
Заножúть *лошадь,* привязать за ногу и пустить на траву.
Занóза ж. мелкій осколышъ дерева или иного твердаго вещества, воткнувшійся въ живое тѣло. || *южн.* притыка, которою запираютъ воловью шею въ ярмо. || *Сутяга, задира, человѣкъ, отъ котораго не легко отвязаться. || *Зазноба, любовь, страсть. *Попадáла* **занóзушка** *въ ретивó сердце, заножáла сердце молодецкое!* **Занóзка**, **занóзница** ж. овсяница, растеніе Festuca. **Занозúть**, [**заножáть**], **занáживать** что, засадить занозу въ тѣло. *Въ* **заножóнное** *не торкай.* —**ся**, напороться на занозу, занозить себя самого. *Вóлосъ, шерсть* **занóзится**, сѣчются, двоится, ще-

пится. **Зана́живанье** [ср.] дл., **заноже́нье** [ср.] ок. дѣйст. по гл. **Зано́зъ** м. *дон.* заноза у ярма. **Зано́зный**, къ занозѣ относщ. **Зано́зистый** *человѣкъ*, сварливый, придирчивый, сутяжливый. **Зано́зчивое** *дерево, лѣсъ*, щепистое, щепливое, задористое. **Зано́зоватый**, то же, въ меньшей степени.

[**Зано́йчивый** см. *заныть*].

Зано(ну)мерова́ть или **зано́(ну́)мерить**, **зано(ну)меро́вывать** что, надписать номеръ, снабдить номеромъ. —**ся**, быть запомеровываему. **Зано́меро́вываньe** [ср.] дл., **зано́мерова́нье** [ср.] ок., **зано́меро́вка** ж. об. дѣйст. по знч. гл. **Зано́меро́вщикъ** м. кто запомеровываетъ.

[**Занора́вливать**, **заноров-**, **зановови́ть** см. *запра́вить*].

Зано́сить, **зана́шивать** *одежду*, затаскивать, изнашивать, носить на себѣ до обвѣтшанія. *Въ одну недѣлю заносила платье, хоть брось.* || Проноситься долго, вознаграждать иную одежду. *До́рого, да прочно: платье это у меня заносило три.* —**ся**, быть запашиваему. *Плохой бархатъ скоро занашивается.* **Зана́шиванье** ср. длит., **зано́шенье** ср. окнч., **зано́съ** м., **зано́ска** ж. об. дѣйст. по знач. гл. **Заноси́ть**, **занести́** или **зане́сть**, **зана́шивать** (мягкр.) что, относить мимоходомъ, приносить по пути, заходить для отдачи чего-либо. *Пойдешь на базаръ, такъ занеси письмо на почту.* || Увлекать, уносить далеко, переносить куда-либо силою, затащить. *Вѣтеръ* **занёсъ** *къ намъ на дворъ головню съ пожара. Ворона* **занесла́** *кость на дерево. Сюда* **занесено́** *повѣтріе, падежъ.* [*Заносить кого-либо на качеляхъ* высоко подкачивать]. *Куда тебя нелегкая занесла?* какъ или зачѣмъ ты сюда попалъ? || Замахиваться, намѣря́ться чѣмъ-либо, для удара. *Не заноси руки́ на вѣдьму, а бей наотмашь. Занести ногу въ стремя. Занести конецъ бревна*, отвести въ сторону. *Занести́ чепуху*, заврать. || Безлич. засыпа́ть, запора́шивать. *Всѣ дороги занесло снѣгомъ. Деревья занесло пылью.* || *Заноси́ть расходъ въ книгу*, записать. || *Звонко занесъ, да куда-то вынесешь! Станутъ подносить, умный рѣчь заноси́ть.* —**ся** стрд. и возв. по смыслу рѣчи. || Гордиться, заневѣдаться, зазнаваться, забываться въ отношеніи къ другимъ, быть надменнымъ. || Увлекаться. *Конница занеслась за первый непріятельскій строй, лѣвѣе. Ты заносишься воображеніемъ.* **Заноше́нье** [ср.] длит., **занесе́нье** [ср.] окнч., **зано́съ** м., **зано́ска** ж. об. дѣйст. по гл. || *Зано́съ* или **зано́сище** ср. (въ смыслѣ *за(на)чать носить*) [женская болѣзнь, происходящая отъ продолжительной пріостановки мѣсячныхъ. *влад.-переясл.* Ак.]; || клубъ, безобразный зародышъ вмѣсто дѣтеныша; ложная беременность, [**зано́сища** ж.]. || *Зано́ска тул.* цѣпочка для тѣльнаго креста, особ. женская. || *Зано́съ снѣжный*, сугробъ, сувой, и самая метель. *На Ѳедота* (2 марта) *зано́съ* (вѣтеръ, метель), *все сѣно снесешь*, или *снесетъ*, т. е. долго травы не будетъ, *нвг.* || *Зано́съ*, въ поташномъ дѣлѣ, количество золы, насыпаемое за одинъ разъ въ чаны; || у пчеловодовъ вощина, еще безъ меду; уза́, потяжь, провозъ. **Зано́сный**, къ заносу, заноскѣ относящійся; занесенный, пришлый. [**Зано́систый**, кичливый, дерзкій, задорный. *Съ какой-то залихватской, заносистой удалью.* Тург.]. **Зано́сливый**, **зано́счивый** *конь*, горячій и непослушный, закусывающій удила, уносящій ѣздока противъ воли его. *Зано́счивый человѣкъ*, горделивый, легко забывающійся, ставящій себя выше и лучше всѣхъ; задорный и сварливый. *Зано́сливая метель.* **Зано́счивость** [ж.] свойство заносчиваго.

Заночева́ть, **заночёвывать** гдѣ, провести ночь, остаться на ночлегъ, переночевать на пути, пріѣхавъ куда-либо. **Заночева́нье** ср. окнч., **заночёвка** ж. об. дѣйст. по знач. гл. **Заночева́ть** гдѣ, остаться до самой ночи, до темноты, быть застигнуту ночью. *Заночевъ на полупути, мы рѣшились тутъ же заночевать.* **Заночёшній**, относящс. до предпослѣдней, запрошлой ночи. **За́ночный**, происшедшій или образовавшійся за одну ночь, обно́чный. **За́ночь** нар. о́бночь, обыно́чь, въ (или за) одну ночь; || черезъ ночь, ночь спустя. **Зано́чница** ж. ночни́къ, ночни́ца, ночная бабочка, особенно метелица, вредная ульямъ.

[**Заношёнье** см. *заносить*].

Занра́вить кого, полюбить, найти себѣ по нраву. —**ся**, начать нравиться. **Занра́вный**, къ сему относщс. **Занра́вчивый**, умѣющій понравиться, влекущій къ себѣ вначалѣ, угодливый. **За́норовъ** м. дурной нравъ, но́ровъ, упрямство, своеобычіе. **Заноровы́ть**, **занора́вливать** кому, кривить душой въ чью-либо пользу, начать потворствовать. —**ся**, особенно о лошади, зартачиться, заупрямиться. **Занорóвка** ж. об. дѣйств. по гл. **Занорóвчивый**, попоровчивый, охотникъ заноравливать.

Зану́дить, **зану́живать** кого, стать нудить, принуждать; || *зап.* загнать, замучить, замаять, изнурить. || *Меня занудило* бѣлч. стало нудить, тошнить. **Зану́диться**, замучиться. **Зануждáться** въ чемъ, начать нуждаться; стать терпѣть нужду, заскудаться. **Зану́жу** нар. заневолю, по нуждѣ, съ нуждою, или съ трудомъ, насилу, едва. **Зану́дчивый**, кто зануждаетъ. **Зану́женный** *человѣкъ*, бѣдный, загнанный, подъ гнетомъ нужды.

Зануздáть, **зану́здывать** *лошадь*, взнуздывать, вкладывать удила въ ротъ и пристегивать ихъ. *Зануздывать его бечевкой, да припасти на него кнутъ съ пуговкой!* т. е. держать строго. *Иванъ, зануздай мою кобылу!* «*А самъ что жъ?*» *Да вишь, ломоть въ рукахъ!* «*Ну положи въ шапку!*» *Да не лѣзетъ!*

Зану́кать, начать нукать, стать понука́ть; || частымъ понуканьемъ замучить, нукая довести до изнеможенья; занудить. —**ся**, забыться нукая; измучиться понукая или понуждая.

[**Занумер-** см. *занумеровать*].

Зану́рить или **заны́рить** *свайку (попу́рый* и *нырять)* забивать смаху всю, съ головкою. || *южс. зап.* погрузить, затопить что-либо, пустить ко́ дну. —**ся**, опуститься въ воду, погрузнуть.

Занъ м. *астрх.* за́поровъ, своеобычіе, вообще обыкъ, привычка. *У него такой занъ. Такимъ заномъ не хвалятся.*

[**Заныв-**, **занывáть** см. *заныть*].

Заны́ривать, **занырну́ть** куда, нырять далеко, глубоко, или за, либо подъ какой предметъ; попасть куда-либо нырял. **Заныря́ть**, стать нырять.

Заныря́ться, заны́риваться, нырять слишкомъ много, долго. **Заны́ръ** м. дѣйствіе занырнувшаго куда-либо; || состояніе занырявшагося. **Заны́рный**, къ запыру относящ. **Заны́рчивый**, склонный занырываться.

[**Заны́рить** см. *занурить*].

[**Занырну́ть, заны́рный, заны́рчивый, заны́ръ, заныря́ть**, —**ся** см. *заныривать*].

Заны́ть, заныва́ть, начитать пыть. *Сердце занываетъ, горе чуетъ.* **Заныва́нье** ср. длит., **заны́въ** м. об. состояніе по гл. **Занывно́й**, къ занываню относящійся. **Заны́вчивый** или **заны́вливый, зано́йчивый**, склонный къ заныванью, къ нойкѣ. *Сердце передъ бѣдою заныввиво бываетъ.*

Занѣ́жить кого, стать нѣжить. || *Заня́жить*, **занѣ́живать** кого (окончат.), избаловать нѣжа. **Занѣ́житься**, начать нѣжиться. || *Заня́житься*, **занѣ́живаться**, избаловать, изнѣжить себя; || быть избалованну нѣгой, холей, бережью.

Занѣ́кать, начать нѣкать, отказывать, или —**ся**. **Занѣ́каться**, стать упорно запираться.

Занѣ́мѣть, замолчать, замолкнуть; || онѣмѣть или задеревенѣть. **Занѣме́нье** ср. окнч. состояніе по знач. гл.

Занѣ́титься *иск.* случиться недостатку въ чомъ-либо. *У меня поньма заняѣтилось въ хльбѣ* или *хльбца.*

Занюха́ть, занюха́ивать, начинать нюхать; || что, заглушать дурной запахъ, шохая что-либо. *Такая вонь, что ее ничѣмъ не занюхаешь. Занюхай хрѣнъ хльбомъ. Занюха́емъ горе табачкомъ.* —**ся**, быть запюхиваему; || нюхать слишкомъ долго или много, не отрываясь, съ наслажденьемъ или ко вреду себѣ. **Занюха́ванье** ср. длит., **занюха́нье** ср. окнч. дѣйст. по знач. гл.

Заня(не)бы́кать, начать приговаривать *небы́, нябы́, по-калужски.*

Заня́ньчить, замучить няньча, качая на рукахъ; уморить дурнымъ пяньченьемъ.

[**Занят-**], **заня́тіе, заня́ть** см. *занима́ть.*

[**Заобожа́ть** см. *обожать*].

Заоболока́ть или **заоблока́ть; заобла́чи́ть** кого, что, закрывать, одѣвать, запахивать полами, обертывать во что-либо, обвивать чѣмъ-либо. —**ся** стрд. и возв. по смыслу рѣчи. **Заоблока́нье** [ср.] дл., **заоблаче́нье** [ср.] ок. дѣйствіе по знач. гл. **Заобла́чить** безч.; *заобла́чило*, заволокло облаками. **Заобла́чный**, находящ. за облаками, выше ихъ. || *Темный, непонятный, высокопарный.

Заброта́ть *лошадь*, заброта́ть, надѣть на нее недоуздокъ, оброть; — *человѣка*, завладѣть и помыкать имъ. [Ср. *заброта́ть*].

Заобши́вочный, находящійся позади обшивки, за нею.

Заобыка́ть, заобы́кнуть, привыкать, принимать за обычай. **Заобыка́нье** ср. длит., **заобы́чка** ж. об. состояніе по знач. гл. **Заобы́чный**, привычный, принятый, обратившійся въ обыкъ. **Заобы́чливое** или **заобы́клое** *дѣло*, то же, привычное. *Заобы́клый человѣкъ*, привычный къ чему-либо.

Заобѣ́денный, происходящій во время обѣда. **Заобѣ́даться**, засидѣться за столомъ, за обѣдомъ.

Заови́нный, находящійся за овиномъ. **Заови́нье** ср. мѣсто за овиномъ. **Заови́нникъ** м. кто прячется, шатается за овинами. || Сельскій волокита. *Я васъ, заовинниковъ, ужъ!*

Заовра́жный, находящ. позади оврага, за нимъ. **Заовра́жье** ср. мѣсто позадь оврага. **Заовра́жникъ** м. житель заовражья.

Заогоро́дный, находящійся за огородомъ. **Заогоро́дье** ср. мѣсто за огородомъ.

Заогра́дный, находящійся за оградою.

Заоди́нъ, заодно́, *устр.* **заодново** нар. заедино, совокупно; собща или вмѣстѣ, согласно, единодушно, одномысленно. *Жиды ссорятся, а троиъ одного, всѣ заодно! Плутъ съ плутомъ заодно. Кабы волкъ заодно съ собакой, такъ бы человѣку и житья не было.* || Кстати, по пути, по сподручности, за одинъ разъ. *Заодно тебѣ ѣхать въ городъ, и купить и продать бы можно.* **Заоднеми́** *тоб.* тоже въ послѣднемъ знач., заразъ.

Заозё(зе́)рный, что за озеромъ. **Заозе́рье**, [**за́зерье**. *иск.* Опд.] ср. мѣсто, пространство за озеромъ. [**За́зеромъ**, за озеромъ. *иск.* Оп.]. **Заозе́рникъ, заозе́рецъ** [—рца] м. житель заозе́рья.

Заозорни́ча́ть, начать озорничать. —**ся**, забыться озорничая.

Заои́кать, начать кричать *ои́, ои́.*

Заокла́дный, истягглый; оставшійся за окладомъ, не обложенный податью. *Заокладныя души*, нетягловыя.

Заоко́льный, дальній, не близкій, не въ околицѣ находящійся. **Заоко́личный**, за околицей, за городьбою села находящійся. **Заоко́лить** *клинъ, рощу*, включить въ околицу, загородить.

Заоко́нный, за окномъ, снаружи дома находящійся. *Заоко́нный свѣтъ не избному чета.* **Заоко́нье** ср. мѣсто за окномъ или близъ оконъ, у избы. **Заоко́нить** *раму, переплетъ*, вставить окончины. **Заоко́нникъ** [—нка] м. *вят.* ставень.

Заоко́пный, за окопомъ находящійся.

Заокра́йный, находящійся за окраиною; закрайный.

Заокта́бриться, *насупиться, нахмуриться, стать пасмурнымъ.

Заокуля́рный, находящійся за окуляромъ, позади окулярнаго (глазнаго) стекла зрительной трубы.

Заоли́фить что, покрыть олифой; || засалить, замаслить.

Заопочи́ть, заопочива́ть, започивать, започить, лечь спать.

[**Заора́**, 1. **заора́нье** см. 1 *заорать*].

[2. **Заора́нье** см. 2. *заорать*].

1. **Заора́ть**, начать орать, т. е. пахать. || Запахать посѣвъ. [|| Уничтожить, заглушить. *арх.* Опд.]. *Ему память заорало*, [отняло память. *арх.* Опд.], пьянъ. **Заора́ться**, заработаться на пашнѣ, орать долго, до утомленья. || Запахаться въ сосѣднее, въ чужое поле. **Заора́нье** ср. дѣйст. по знач. гл. **Забра́** ж. *иск. твр.* оврагъ?

2. **Заора́ть**, начать орать, кричать. *Заоралъ, какъ шальной.* [|| Горячо и съ жаромъ заговорить, начать усиленно говорить, писать въ пользу кого-нибудь. *...этимъ писакамъ стоитъ поставить ящикъ шампанскаго, ну они и заорутъ за насъ, да еще какъ заорутъ-то!..* || *Заора́ть*, о водѣ, зашумѣть. **Заора́ться**, начать кричать, бра-

ниться. || Надсадиться, выбиться изъ силъ, крича или плача. Ак.]. **Заора́нье** ср. дѣйств. по знач. гл.

[1. Заора́ться см. 1. *заорать*].

[2. Заора́ться см. 2. *заорать*].

Заорли́ть *межевой столбъ*, заклеймить орломъ. **Заорле́нье** ср. окн. заклейменье зна́комъ орла. **Заорля́ночная** *бесѣда, брань*, происходящая за игрою въ орлянку.

Заору́довать чѣмъ, *юж.* стать орудовать, управлять или вертѣть по своему, управляться, распоряжаться. *Заорудовали нашимъ лѣсомъ*, завладѣли.

[**Зао́ръ** см. 1. *заорать*].

[**Заосо́бить, заосо́б-** см. *засо́бить*].

[**Заостр-**], **заостри́ть** см. *завострить*.

Заостро́вный, находящійся за островомъ. **Заостро́вье** ср. мѣсто за островомъ, либо заостро́вный протокъ, рукавъ рѣки. **Заостро́вецъ** [—вца] м. житель заостро́вья. **Заостро́вокъ** [—вка] м. или **заостро́вка** ж. *прм.* во́ложка, проточный рукавъ рѣки́, рукавъ отдѣленный отъ русла рѣки́ островомъ; рукавъ, впадающій въ свою же рѣку.

Заостру́ха, заостря́ть см. *завострить*.

Заосѣ́чье ср. *влд.* лѣсъ за осѣкомъ, за городьбою, оберегаемый отъ скота. **Онъ все по заосѣчью скачетъ*, своевольничаетъ. **Зао́сѣкъ** м. *влд.* покосъ или пожня за осѣкомъ, внутри лѣса. **Зао́сѣ́чный**, къ заосѣку относящійся.

Зао́тнее *имущество*, бывшее за отцомъ, отъ него перешедшее.

Заотсвѣ́чивать *арх.* *Послѣ Василья солноворота заотсвѣчиваетъ*, солнце начинаетъ свѣтить поярче, зори свѣтлѣютъ.

Заофице́рскій, относящійся до замѣщенья офицера нижнимъ чиномъ. *Заофицерская служба*, заурядная.

Заоха́б(а́п)ить, захватить оханку, въ оханку.

Зао́хать, зао́хивать, начать охать, застонать. **—ся**, забыться или замучиться стоная, охая.

[**Заоха́чиванье, заоха́чивать** см. *заохотить*].

[**Зао́хивать** см. *заохать*].

Заохо́тить, заохо́чивать или **заоха́чивать** кого къ чему, пріохочивать, возбудить охоту, желанье, обыкъ, привычку. *Надо заохо́чивать крестьянъ къ садоводству.* **—ся** стрд. и возв. по смыслу рѣчи. || *Заохо́титься*, начать охотиться. **Заоха́(о́)чиванье** ср. длт., **заохо́ченье** ср. окн., **заохо́тка** ж. об. дѣйст. по гл.

Зао́хривать, зао́хрить см. *заво́хрить*.

Зао́чный, заглазный, происходящій за глазами, не въ очахъ, не въ виду кого-либо, не въ бытность его. *Заочную брань вѣтеръ носитъ. Заочная брань, по указу государеву, побранщику на́-воротъ виснетъ. Заочный воспріемникъ*, отсутствующій. *Заочнаго свидѣтеля* (т. е. ложнаго) *плетью.* **Зао́чно, за́очи, зао́чь, зао́чьемъ, заочми́**, позаочью, заглазно, заглаза́. **Зао́чность** ж. состояніе заочнаго. *По заочности сего дѣла ничего не могу объ немъ сказать.* **Зао́чникъ** м., **—ница** ж. небытчикъ при чомъ-либо, отсутствующій, не видавшій чего-либо самъ. **Заочко́вый**, находящійся за очкомъ.

Запавлу́шить плотицк. замыси́ть, затесать остріемъ, клиномъ.

Запа́дать, начать па́дать. *Вода запа́дала и брызгами и столбами.* **Запада́ть, запа́сть**, заваливаться, залегать, падать или опускаться за какой-либо предметъ; || сплошь покрываться чѣмъ-либо падающимъ, быть засыпану; || *заглохнуть, пропа́сть безъ вѣсти. || *Арх.*, о морѣ, идти на убыль, убывать или спада́ть. || *Кур.* много хворать, хилѣть, припада́ть; || спада́ть съ тѣла, худѣть. *Мячъ запалъ за шкафъ. Заяцъ запалъ*, притаился. *Солнце запада́етъ*, закатывается, заходитъ. *Доро́га запала снѣгомъ.* **Дороженька запала*, залегла, нельзя ходить или видаться съ кѣмъ-либо, не пускаютъ. **Объ немъ и слухъ запалъ*, заглохъ. *Вода запа́ла*, пошла на убыль, на отливъ. *Старикъ что-то крѣпко запалъ*, осунулся, болѣзненно исхудалъ. *Запалъ, что осенній слѣдъ!* не отыщешь его. *Снѣжокъ подпалъ и слѣдокъ запалъ. Тоска западаетъ на сердце глаз(очк)ами, ушами и устами.* **Запада́нье** ср. длт., **западе́нье** ср. окн., **запа́дъ** м. об. состояніе по знач. гл. || *Запа́дъ (арх.)*, отливъ моря. **За́падъ** м. закать, страна, гдѣ солнце заходитъ, заходъ. *Когда востокъ съ западомъ сойдется.* || Вѣтеръ отъ за́пада; || зе́мли, лежащія отъ насъ къ западу, нпр. Германія, Англія, Франція нпр. **За́падный**, къ западу относящійся. *Западный вѣтеръ*, дующій отъ за́пада; *за́падное теченье моря*, направленное на западъ, идущее отъ востока. *Западная церковь*, римская, латинская, католическая. **За́падникъ** [м.] защитникъ и послѣдователь обычаевъ запада; [противникъ славянофильства. *Споръ славянофиловъ съ западниками*]. **Запа́дный** *часъ арх.* когда вода западаетъ, начинаетъ идти на убыль. **Западно́й**, запавшій или для западанья устроенный. *Западно́й мостъ, —ныя ворота*, опускные. **Запа́лый**, западшій, завалившійся, образующій впадину, западину. **Запа́дчивый, запа́дливый**, легко западающій, въ различн. знач. **За́падъ** ж. *нвг.* поле, покатое на сѣверъ, гдѣ обычно рожь растетъ съ метлицею. **Запа́сть** ж. *смб.* про́пасть, оврагъ. **Запа́дина** ж. впадина, заломъ, ямина, влумина. **Запади́на** ж. *нвг.* котловинка или отлогая ямина, низменность. **Западня́** ж. западна́я дверь, подъемная крышка надъ лазомъ въ подполье. || Залавокъ, подъемная доска, столечница въ лавкѣ, для прохода. || Ловушка всякаго рода, снарядъ для ловли звѣрей, птицъ нпр. *Въ овинныхъ трубахъ дѣлается опускная и подъемная западня.* **Западо́къ** [—дка́] м. *юж.* цапки́, западня, ловушка клѣткою, съ западны́ми дверками, на пѣвчихъ птицъ.

Запа́житный, находящійся за пажитями, запастбищный.

[**Запа́здчивый, запа́здыванье, запа́здывать** см. *запоздать*].

Запази́ть, начать, стать пазить; запустить въ пазъ, въ шпунтъ.

Запа́зуха ж. пазуха, особ. въ знач. мѣшка, зепи, куда что-либо класть можно. *Клади въ запазуху. Не то денежки, что у бабушки, а то денежки, что въ* **запа́зушкѣ**. **Запа́зушный**, находящійся за пазухою. *Запа́зушный другъ*, весьма близкій и довѣренный, задушевный. *Запа́зушный врагъ*, такой же ложный другъ, употребившій чью-либо довѣренность во зло. *Запа́зушная змѣя*, отъ притчи: отогрѣтая за пазухою змѣя,

укусившая своего спасителя, человѣкъ неблагодарный, коварный, злорадный, воздающій за добро зломъ. *Приданая раба, запазушная змѣя.* **Запа́зушникъ** м. вещь, носимая за пазухою: кистень, ножъ, кошель, платокъ пир. || Запазушный другъ. || Сельскій волокита.

1. [Запа́иванье см. *запоить*].

[2. Запа́иванье, 1. **запа́ивать** см. *запаять*].

[2. Запа́ивать см. *запоить*].

[Запа́йка, **запайно́й** см. *запаять*].

Запа́йть кому, безлич. *Ему запаи́ло,* или *счастье ему запаило,* повезло, везетъ, пошла удача, достается на его паи.

[Запа́йчивый, **запа́йщикъ** см. *запаять*].

[Запа́кать, начать ладить, соглашаться, дѣлать и мыслить за одно. *пск. твер.* Опд.].

Запаковáть, запако́вывать что, нѣм., упако́вывать, укладывать для храненія или для отсылки въ дорогу; завертывать, класть во что-либо и задѣлывать. **—ся**, быть запаковываему. **Запако́вываньe** [ср.] дл., **запаковáньe** ср. ок., **запако́вка** ж. об. дѣйст. по гл. **Запако́вщикъ** м., **—щица** ж. упако́вщикъ, укладчикъ.

Запа́костить, запа́кощивать что, испакостить, загаживать; марать, пачкать, грязнить; **—ся** стрд. и возв. по смыслу рѣчи. **Запа́кощиванье** ср. дл., **запа́кощенье** ср. ок. дѣйст. по гл.

Запала́тный, находящійся за палатами. **Запала́точный**, находящійся за палаткою, позади ея.

[Запале́нье см. *запалить*].

[Запа́лзыванье, **запа́лзывать** см. *заползать*].

Запали́ть, запа́ливать, начинать палить, т. е. жечь или стрѣлять; въ первомъ знач. бол. *южн. и запд. Запалить костеръ, печь.* || *Запали́ть лошадь,* иногда загнать, надорвать, но болѣе опоить горячую. || *Запали́ть* въ кого чѣмъ, пустить или швырнуть, кинуть; ударить кого-либо. **—ся** стрд. и возв. по смыслу рѣчи. **Запала́ть, —ся, запа́ливать, —ся,** въ знач. зажигать, —ся. **Запа́ливанье** ср. длит., **запале́нье** ср. окнч., **запа́лъ** м., **запа́лка** ж. об. дѣйст. по знач. гл. || *Запа́лъ,* затравка у пушки, просверленная сквозь стѣны, въ концѣ казенника, дыра и самое устье ея, снутри и снаружи. || Штопинъ, проводка, путецъ, горючая нитка, проводимая къ заряду, при рваніи кампей. || *Запа́лъ хлѣба южн.* порча и гибель его, на корню, отъ жаровъ, припеки, засухи. *Съмена съ запа́ломъ,* припаленныя или замореныя зноемъ. || Конская болѣзнь, отъ загона черезъ силу или отъ опоя, воспаленіе легкихъ и дрг. слѣдствія. || *Арх.* пріемъ, разъ, крата, махъ. *Скосилъ сѣно въ два запала.* **Запа́лки** [род. **—локъ** ж. мн.] *запд.* зажигательныя спички. **Запа́льный**, къ запалу относящійся. **Запа́льчивый**, вспыльчивый, горячій, склонный къ вспышкѣ, къ кипучему гнѣву. *Одинъ порохъ бываетъ запальчивье другого. Не будь запальчивъ, а будь отходчивъ.* **Запа́льчивость** ж. свойство, качество запальчиваго человѣка. **Запа́льникъ** м. пальни́къ, фитиль на палкѣ, всякій снарядъ для поджога отъ руки́. **Запа́льщикъ** м. зажигающій заряды при рваніи кампей.

[Запа́лываньe, **запа́лывать** см. *заполоть*].

Запа́лый см. *западать*.

[Запа́льн-, **запа́льчив-, запа́льщикъ, запала́ть** см. *запалить*].

Запа́морочить безл. *ол.*, о небѣ, заволочься тучами, запасмурѣть.

Запа́мятовать, запа́мятывать что, забывать, запоминать, позабывать. *Не запа́мятывай этого николи́,* помни. *Не* **запа́мятую,** *такъ стану помнить. Дѣло это* **запа́мятовалось** безл. забылось. **Запа́мятываньe** ср. длит., **запа́мятованье** ср. окнч. состояніе по знач. гл. **Запа́мятливый, забывчивый, запомнчивый. Запа́мять** [нар.] кому, помнится, видно или слышно кѣмъ-либо. *Запамять ли тебѣ французскій годъ? Этому старику пугачовщина запамять.*

Запановáть *южн. запд.* начать пановать, властовать, управлять барномъ. **—ся**, забыться пануя, управлять самоуправно, или засидѣться, зажиться пануя.

[**За́панъ** м. женскій передникъ. *ряз. твер. прсл.* Опд. Ср. *запинать: запонъ*].

За́пань ж. *твр.* за́водь, заливъ рѣчной (западя́ть?).

Запа́рить, запа́ривать что, заваривать кипяткомъ, обдавать имъ, мѣшать на горячей водѣ, молокѣ пир. *Запа́рить квашню, мьсиво. Запарить кадку,* замочить кипяткомъ, чтобъ не текла. *Запа́рить чаю сиб.* заварить. *Запарить парывъ,* повредить неумѣренно горячею припаркой. *Запарить человька въ банѣ,* повредить неумѣренною паркой, заморить, уморить. *Солнышко запа́рило съ утра,* стало грѣть знойно. *Солнышко запа́рило меня,* замучило. *Въ горшкѣ пиво запарили, а въ чашкѣ развели, да послѣ 40 бочекъ наве́ли!* **—ся** стрд. и взв. по смыслу рѣчи. *Онъ запарился,* задохся отъ жару, или отъ пару въ банѣ или въ печи, и заболѣлъ или комеръ. || О лошади, устать отъ продолжительной или трудной ѣзды. (Наум.). **Запа́риванье** ср. длит., **запа́ренье** ср. окнч., **запа́ръ** м., **запа́ра, запа́рка** ж. об. дѣйст. по знч. гл. || *Запаръ* и *запарка* также состояніе по знч. гл. на *ся.* || *Запа́ра,* мѣсиво, кормъ, что запарено варомъ. **Запа́рный, запарно́й,** запаренный, обданный кипяткомъ или на немъ замѣшанный. *Запарно́й товаръ,* ситцы плохой, линючей набивки; пртвп. *заварно́й,* прочныхъ красокъ. *Запа́рный чанъ* фабрич. въ которомъ запариваютъ варомъ крашенныя ткани, заварно́й. **Запа́рчивый,** охочій запаривать, **—ся**; склонный къ тому. **Запа́рникъ, —ничекъ** [**—чка, м.**] *сиб.* каменный, глиняный чайникъ. **Запа́рщикъ** м., **—щица** ж. кто запариваетъ кормъ, или самого себя, или другого. **Запа́рышъ** м. опарышъ, запаренный до смерти или замученный паркою человѣкъ; опаренное варомъ животное. **Запару́ха, запару́шка** ж. мѣсиво, мука́, отруби, мякина, рѣзка, мелкій кормъ для скота, запаренный варомъ.

Запарова́ться, о птицахъ, начинать пароваться или пониматься.

[Запару́ха, **запару́шка** см. *запарить*].

[Запа́рхиванье, **запа́рхивать** см. *запорхать*].

[Запа́рчивый, **запа́рщикъ, —щица, запа́ръ** см. *запарить*].

[Запа́рыванье, **запа́рывать** см. *запороть*].

[Запа́рышъ см. *запарить*].

[Запаса́нье, **запаса́ть, запа́сенъ, запасе́нье, запа́систый, запа́ска** см. *запасти*].

Запаску́дить что, *кстр.* и *южн.* загадить, запакостить, загрязнить, *сиб.* запатрать. **—ся** стрд. и

возв. по смыслу рѣчи. [**Запаску́женный**, запачканный. *костр.* Оп.].

Запа́сливый см. *запасти*.

Запа́смурѣть безлич. идти къ непастью, покрыться тучами.

[**Запа́сная**, **запасно́й**, **запа́сный**, **запа́сокъ**, **запа́сочный** см. *запасти*].

Запа́стбищный, запа́житный, находящійся за пастбищемъ; завыгонный.

Запасти́, **запаса́ть** что, припасать, готовить, собирать загодя; добывать, сберегать впередъ, для будущей нужды. *Полно спать: пора на тотъ свѣтъ запасать! Не тогда товаръ запасать, когда покупатель на торгу стоитъ. Что запасешь, то и съ собой понесешь*, на тотъ свѣтъ. —**ся** стрд. и возв. по смыслу рѣчи. *Я запасаюсь кой-чѣмъ въ дорогу. По—, при—, попризапасти капусты на зиму.* **Запаса́нье** [ср.] длит., **запасе́нье** [ср.] ок., **запа́съ** м., **запа́ска** ж. об. дѣйствіе по значен. гл. || *Запа́ска орл.* женскій передникъ; въ малорос. два куска шерстяной домотканины, обычно синей и черной, замѣсто юбки, паневы; бо́льшее полотнище *(за́дница, плахта)* накладывается сзади и огибается впередъ; меньшее *(попере́дница* или *запаска)* спереди, въ видѣ передника, и оба запоясываются. || *Запа́съ*, все что запасено, что заготовлено впрокъ, собрано или сохранено для будущаго употребленія, ссоб. съѣстное; || *вост-сиб.* мука́. *Купить пудъ запасу. Кроить съ запасомъ, припускать въ кройкѣ запасъ*, лишекъ, кроить шире, чтобы можно было послѣ выпустить запасъ этотъ. *Запасъ надъ окнами, дверьми*, въ деревянныхъ дохахъ, вырубъ, проемъ, для свободной осадки стѣны. *Бери въ запасъ, про запасъ*, на случай нужды, впередъ. *Запасъ нить-ьсть не проситъ. Кто запасомъ живетъ, а кто изъ кулака въ ротъ.* || У рыбаковъ, весь заловный припасъ, спасти, сборъ; || *пск.* бо́льшой снетковый неводъ. *Не все заразъ: покинь въ запасъ! Запасъ челозька не портитъ. Запасъ мышку не порча. Запасъ мышка не деретъ. Запасъ бѣды не чинитъ. Добрый портной съ запасомъ шьетъ. Брань не запасъ, а безъ нея ни на часъ. Брюхо не мѣшокъ, въ запасъ не попишь. Не покидай въ запасъ дѣла, покидай въ запасъ хлѣба. Запасъ закромы ломитъ, а пусто легче!* || *Запа́съ*, коровье вымя, ссоб. у стельсей или у дойной коровы. *У этой коровы вялый запасъ.* **Запа́сный**, **запасно́й**, запасенный, заготовленный въ запасъ; || служащій для храненія запасовъ. *Запасный хлѣбъ, —ныя спасти, —ные снаряды, —ное войско. Это запасная житница. Запасная сума*, деньги. *Запа́сный человѣкъ*, **запа́сливый**, у кого все въ запасѣ, кто объ этомъ въ свое время заботится. *Запасливый лучше богатаго. Запасливый нужды не терпитъ (не знаетъ). Запасно́й человѣкъ*, содержимый въ видѣ запаса. [|| Быть кому или для кого-нибудь *запа́снымъ*, запа́сать для кого-нибудь. Ак.]. *Не будь гостю запа́сенъ, а будь ему радъ.* **Запа́систый** *человѣкъ*, успѣвшій запастись всѣмъ, у кого много запасовъ. **Запа́сная** сщ. ж. кладовая, амбаръ, клѣть, магазинъ, складъ. **Запа́сочный**, къ запасомъ относящійся или принадлежащій. **Запа́счикъ** [м.], **—чица** [ж.] заготовляющій запасы, комиссіонеръ. **Запа́сокъ** [—ска] м. *пск.* подпа́сокъ, помощникъ пастуху, мальчикъ. || *Запа́сокъ*, грубое крестьянское сукно.

[**Запа́сть** см. *западать*].

[**Запа́счикъ**, **—чица**, **запа́съ** см. *запасти*].

Запа́сѣчный, находящійся за пасѣкою.

Запа́тра́ть или **запа́трошить** что, *арх. влд.-нвг. тмб.* замарать, загрязнить. —**ся** стрд. и возв. по смыслу рѣчи.

Запатро́нить, **запатро́нивать** что, вставить въ токарный патронъ, для обточки. —**ся**, быть вставляему въ патронъ.

[**Запа́трошить** см. *запатрать*].

Запахáть, **запа́хивать** что, начать пахать. *На Родіона* (8 апр.) *запахиваютъ, а на Юрья вынъзжаетъ лѣнивая соха.* || Пахать по сѣяному, закрывать зёрна землею; сѣять подъ соху. || *Нвг. арх.* заметать, подметать вѣникомъ полъ или подъ печи; заметать, замести соръ, золу. —**ся**, быть запахиваему. || Пахать слишкомъ долго, заработаться. || О лошади: надорваться пашней, надсадиться. *Лошадь пала, запахáлась.* **Запа́хиванье** ср. длит., **запахáнье** ср. окнч., **запа́шка** ж. об. дѣйст. по знач. гл. || *Запа́шка*, начало пашни, паханья; || закрышка посѣва, паханьемъ; || количество всего вспахиваемаго. || *вят.* третья вспашка, перетроеніе. *Много у васъ запашки? Есть крестьяне на оброкъ, есть на запашкѣ*, на пашнѣ. *Мірская запашка*, братская, общественная. *Глубокая, мелкая запашка*, пашня по качеству. **Запа́шечный** или **запа́шковый**, къ запашкѣ относящійся. **Запа́шникъ** м. скоропашникъ, легкая соха, иногда съ двумя или тремя сошниками, для запахиванія посѣва. **Запа́шекъ** [—шка] м. *пск. твр.* отдѣльная пашня, полоса, гдѣ-нибудь внѣ тягловыхъ. **Запа́хивать**, **запахну́ть** *одежду*, занести или закинуть одну полу на другую. *Запахни́ кафтанъ, да подпояшься. Запахни́ занавѣску*, задерни ее, закрой. —**ся** стрд. и возв. по смыслу рѣчи. *Запахни́сь поплотнѣе.* **Запа́хиванье** ср. длит., **запа́хъ** м. об. дѣйст. по знач. гл. *Мало запа́ху въ шубѣ*, узка въ подолѣ, нечѣмъ запахнуться. **Запашно́й** *кафтанъ*, гдѣ заходитъ пола за́ полу; противн. казачій, однобортный, прямой. **Запа́шливый** *человѣкъ*, кто любитъ запахиваться, обыгаться. **Запа́шистый** *кафтанъ*, просторный полами, широкій. **Запашни́къ** [—ника́] м. или **запашо́нка** ж. запашна́я одежда, косопо́лая; запашно́й кафтанчикъ; || *запашо́нка*, распашо́нка, запашная распашонка младенца. **Запаши(ше)вно́й**, запашистый.

[1. **Запа́хивать** см. *запахать*].

2. **Запа́хивать**, **запа́хнуть**, начинать па́хнуть. *Отчего горѣлымъ запа́хло? Некакъ говядина запахиваетъ?* начала протухать. **За́пахъ** м. духъ, вонь, воня́, благовоніе, что слышится чутьемъ, обоняніемъ. [**Запашо́къ**, **—шка́** и **—шку́**, м. слабый дурной, гнилостный запахъ. *Сельди—съ запашкомъ, а икры и балыка ни за какія деньги достать нельзя.* Салтыковъ. Ак.]. **За́пашистый**, съ сильнымъ за́пахомъ.

[1. **Запа́хнуть** см. 2. *запахивать*].

[2. **Запахну́ть**, 1. **запа́хъ** см. *запахать*].

[2. **За́пахъ** см. 2. *запахивать*].

Запа́чивать см. *запотѣть*.

Запа́чкать, **запа́чкивать** что, замазать, замарать,

загрязнить, загадить. —**ся** стрд. и возв. по смыслу рѣчи. **Запа́чкиванье** ср. длит., **запа́чканье** ср. окнч. дѣйст. по знач. гл. **Запачка́ля** об. замарашка, чумичка, грязнушка, замухрышка.

[**Запашев-, запашева́ть** см. *запошить*].

[**Запа́шекъ, —ечный** см. *запахать*].

[**Запашива́ть, запаши́вка** см. *запошить*].

[**Запашивно́й, 1. запа́шистый** см. *запахать*].

[**2. За́пашистый** см. 2. *запахивать*].

[**Запаши́ть** см. *запошить*].

[**Запа́шк-, запа́шка, запа́шлив-, запашн-** см. *запахать*].

[**Запашо́къ** см. 2. *запахивать*].

[**Запашо́нка** см *запахать*].

Запа́щиваться см. *запости́ться*.

Запая́ть, запа́ивать что, спаивать, припаивать, паять, задѣлывать раскаленнымъ паяльникомъ, расплавленнымъ припоемъ. —**ся**, быть запаиваему. **Запа́иванье** ср. длт., **запая́нье** ср. ок., **запа́й** м., **запа́йка** ж. дѣйст. по знач. гл. || *Запа́й* и *запа́йка* также дѣйствіе по качеству своему и || самый предметъ, запаянное мѣсто, шовъ, или припаянная бляха, накладка. *Запайка плоха.* **Запайно́й**, запаянный. **Запа́йчивый**, удобный для запайки. *Мѣдь запайчивье желѣза.* **Запа́йщикъ** [м.] кто запаялъ что-либо.

[**Запек-, запека́ть** см. *запечь*].

Запеле́дить, запеле́живать что, *влд.* загачивать, застилать гатью, завалить хворостомъ, соломою и землею. —**ся**, быть запеленваему. **Запеле́живанье** [ср.] длт., **запеле́женье** [ср.] окн., **запеле́дъ** м., **запеле́дка** ж. дѣйст. по гл. **Запеле́жить** *избу мск.* ухитить, охитить, одѣть на зиму соломой, обвалить навозомъ, землею. —**ся** стрд. и возв. по смыслу рѣчи.

[**Запеленава́ть** см. *запеленить*].

Запеленгова́ть *предметъ*, морс. взять точное направленье его отъ себя по компасу, взять пеленгъ, румбъ.

Запеле́нить, [**запелени́ть**. Ак.], **запеле́нивать** *окно, свѣтъ прм.* завѣшивать, закрывать пеленою, зазастить. —**ся**, завѣшиваться, заволакиваться, покрываться. *Солнышко запеле́нилось тучками.* **Запелёнывать, запелена́ть** *дитя*, спеленать, завернувъ въ пеленки, свить, повязать свивальникомъ. —**ся** стрд. и взв. по смыслу рѣчи. **Запелена́нье** ср. окнч. дѣйст. по значен. гл. **Запелёнщикъ** м., —**ница** ж. пеленщица, кто пеленаетъ. **Запелённый**, находящійся за пеленою, позадь ея.

Запендря́чить что куда, во что, *тмб.* всунуть, засунуть, воткнуть.

Запеня́ть кому на кого за что, стать пенять, укорять негодуя.

Запепели́ть, запепеля́ть что, засорить пепломъ, золою. —**ся** стрд. и возв. по смыслу рѣчи.

За́перво нар. сперва, напередъ, прежде; || впервые. *Ты заперво оглянись, а тамъ и говори. Я нынѣ за́перво къ нему пришолъ.*

Запереле́жить *пашню*, забросить или запустить подъ перелогъ, дать задернѣть. **Запереле́жѣть**, зарасти, заглохнуть, задернѣть, залужать, заковы́лѣть, замуравѣть, затравнѣть.

Запере́ть, —ся см. *запира́ть*.

Запери́ть? что, *тмб.* далеко закинуть, зашвырнуть, забросить.

Запе́рстный, находящійся за перстомъ, позадь пальца.

[**Запе́ртіе, заперт-,**] **за́перть** см. *запирать*.

Заперха́ть, запершѝть безлич. начать першить. *У меня въ горлѣ что-то заперхало, запершѝло*

За́пески м. мн. *арх.* песчаныя ко́сы, обнажаемыя отливомъ моря.

Запе́стоватый, толстоконечный, прочный и увѣ́систый; неуклюжій, какъ пестъ. *Ила запе́стовата*, толста и тука. *И не великъ мужичокъ, да запестоватъ. Наше дѣло запестовато*, говоритъ мужикъ. *Крестьянское дѣло запестовато.* **Запе́стышъ** м. *ол.* плотный, толстый и здоровый ребенокъ.

Запестри́ть, начать пестрить; || испестрить сплошь, все или не въ мѣру, перепестрить. **Запестри́** *жаворонковъ гребнемъ*, т. е. печенье, ко дню 40 мучениковъ, 1 марта. —**ся** стрд. и взв. по смыслу рѣчи. **Запестре́ть**, начать пестрѣть, становиться пестрымъ. —**ся**, начать пестрѣться, показываться пестрымъ, появляться чему-либо пестрому. *Запестрѣла гладь озера рябью. Запестрѣлися ряды боевые на равнинѣ.* **Запестре́нье** ср. дѣйствіе, **запестре́нье** ср. состоянье по знач. гл.

[**Запе́стышъ** см. *запестоватый*].

Запесча́нѣть (запещанѣть), быть запесену песками, обратиться въ песокъ.

Запе́тлить или **запете́лить, запе́тливать** что, задѣлывать петлями, завязти сѣткою. *Запе́тлить прорванный неводъ.* || Поймать кого, что-либо въ петлю. *Таки запетлили женишка!* —**ся** стрд. и возв. по смыслу рѣчи. **Запе́тливанье** ср. длит., **запе́тле́нье** окнч. дѣйст. по знач. гл.

[**Запеха́ть, запёхивать, запехтю́рить** см. *запихать*].

Запеча́лить кого, огорчить сильно, или надолго, опечалить до-не́льзя. —**ся**, закручиниться, загоревать, загрустить, затосковать, заскорбѣть, начать печалиться.

Запеча́тать, запеча́тывать что, закрыть, завернуть, задѣлать и приложить печать; || покрыть печатью, печатными словами, строками. *Страхового письма́ не запечатывай. Сердце человѣка—запечатанная книга. Пчолы запечатываютъ медовыя ячейки*, закрываютъ вощинкою наглухо. *Листъ запечатанъ съ одной стороны, съ обѣихъ сторонъ. У стараго душа до смерти не выпуга, а у молодого не запечатана.* —**ся**, быть запечатываему. **Запеча́тываньe** ср. длит., **запеча́танье** ср. окнч., **запеча́тка** ж. об. дѣйст. по знач. гл. **Запеча́тная** *тайна*, находящаяся за печатью, подъ печатью. **Запечатлѣ́ть, запечатлѣва́ть** что, запечатать, въ переносномъ значеніи укрѣпить, утвердить въ умѣ, въ памяти, въ сердцѣ; повершить и доказать на дѣлѣ какимъ-либо поступкомъ. *Запечатлѣй въ сердцѣ своемъ страхъ Божій. Вѣрность свою запечатлѣлъ онъ кровью своею.* —**ся**, быть запечатлѣваему. **Запечатлѣва́нье** [ср.] длит., **запечатлѣ́нье** [ср.] окнч. дѣйст. по знач. гл.

[**За́пе́чекъ** см. *запечный*].

Запече́нье, [**запечи́**] см. *запечь*.

Запеченѣть, обратиться въ печонку, гов. особ. о крови, которая, простывъ, принимаетъ этотъ видъ.

Запе́чный, позадь, за печью находящійся. *Запечный*

тараканъ. Другъ сердечный, тараканъ запечный! Это запечный (домашній, свой) гость. **Запе́чникъ** [м.] домосѣдъ; || мерзлякъ,ознобуша; || бабій прихвостень. **За́пе́чекъ** [—чка] м., **запе́чье** ср. промежутокъ между печью и стѣною.

Запе́чь или **запечи́, запека́ть** что, печь, испекать, обертывая въ тѣсто или замазывая наглухо въ горшкѣ. *Запеклися уста, что мошна пуста!* —**ся**, быть запекаему. || Сгущаться, свертываться, творожиться. *Кровь запеклась*, запеченѣла, свернулась въ печонки. *Губы запеклись смалою*, отъ жару, вѣтру, усталости. **Запека́нье** ср. длит., **запече́нье** ср. окич., **запёкъ** м., **запёка** ж. дѣйст. по знач. гл. || *Запёка*, прошедоха, прошедшій огонь и воду. || *Запёкъ*, **за́пекель** ж. *нвг.* загаръ лица и тѣла, отъ солнца. **Запёклый**, запекшійся. **Запека́льный**, къ запеканью относящ. **Запека́нецъ** [—нца, м.] *зап.* скряга, скупецъ, зажи́мистый кремень. **Запека́нка** ж. [кушанье, запеченное въ духовой печкѣ]; || *южн.* водка съ медомъ, настоенная на пряностяхъ въ печи, въ замазанной наглухо посудѣ.

[**Запе́чье** см. *запечный*].

[1. **Запе́чься** см. *запечь*].

[2. **Запе́чься** см. *запещись*].

[**Запеща́нѣть** см. *запесчанѣть*].

Запещи́сь или **запе́чься** о чомъ, начать пещись, печься, стать заботиться, стараться, радѣть.

[**Запив-, запива́ть** см. *запить*].

Запи́галить, начать кричать пигалицей; жалобно плакаться.

[**Запилен-, запи́ливанье, запи́ливать** см. *запилить*].

Запили(лю)ка́ть, начать пилюкать, стать кое-какъ играть на музыкальномъ орудіи; || кого, замучить пилюкая.

Запили́ть, запи́ливать что, начинать пилить, сдѣлать пилою небольшую парѣзку, мѣтку; || врѣзаться пилою глубже должнаго, или въ бокъ, не по отбою, испортить этимъ работу; || —кого, замучить разсказами, просьбами, докукой. —**ся**, быть запиливаему. **Запи́ливанье** ср. длит., **запиле́нье** ср. окич., **запи́лка** ж. об. дѣйствіе по значенью гл. **Запи́лъ** м. порча вещи отъ излишне глубокаго врѣза пилою. **Запилёнокъ** [—нка] м. горбыль, оболо́нокъ, забо́лонка, оба́полокъ, краюха, окра́екъ; полуоблая, крайняя доска отъ бревна. **Запилёнка** [ж.] запилка, уклонъ пилы вбокъ, порча.

[**Запилюка́ть** см. *запилькать*].

Запина́ть, запя́сть и **запя́ть, запну́ть** кого, останавливать, задержать; бросать что-либо въ ноги кому-либо для спотычки; подставлять кому-либо ногу. || *южн.* удерживать, останавливать кого-либо, боронить, не допускать до чего-либо, мѣшать. *Не запинай его!* || Запялить, затянуть, напяливъ что-либо. —**ся** стрд. или возв. по смыслу рѣчи; спотыкаться, задѣвать на ходу за что-либо ногою; немного запкаться, претыкаться языкомъ. *Стой, не шатайся, ходи, не спотыкайся, говори, не запинайся! Запинаться за чужое* [*влт.*] воровать. *Лучше ногою запнуться, нежели языкомъ*, т. е. лгать. **Запина́нье** ср. дл., **запя́тіе** ср. ок., **запо́нъ** м., **запи́нъ** м., **запи́нка** ж. об. дѣйст. по знач. гл. *У него говоръ съ запи́нкой. Что ни порогъ, то и запи́нка. Конь съ запинкой, да мужикъ съ заминкой не надорвутся. Дѣтинка съ запинкой два вѣка живетъ.* || *Запо́нъ*, **за́понъ** [м.] и **запо́на** [ж.] всякаго рода полотнище, полсть, для завѣшиванья и охраненья чего-либо. || *За́по́нъ, нвг. сиб. запо́на*, передникъ; фартукъ женскій или рабочій мужской, иногда кожаный, кузнечный; пере́денка *нвг.*, занавѣска [*смб.*], т. е. передникъ женскій, запаска *кал.*, зарука́вникъ *орл.*, пасо́вка *смл. тмб.* (съ рукавами); || полсть передъ дверьми, дверны́цы; кожаная завѣса у линеекъ, колясокъ; занавѣска передъ столикомъ, ларемъ калачниковъ, квасниковъ, **за́понецъ** [—нца, м.] умал. **За́поночъ** [—нка, м.] растн. кувшинчикъ, Nymphæa [alba]. **За́понь** ж. заплавь, бонъ, ну́та, плавучая связь бревенъ, для удержанья напора, при сплавѣ разсыпного лѣса. || *иск. твр.* за́понка, пуговка на рубашку. [**За́пона** ж.] стар. бряха съ каменьями или др. украшеньями, застежка, аграфа, бро́шка. **За́понка** [ж.] умал. застежка, обычно въ видѣ двойной пуговки, на стерженькѣ или цѣпочкѣ. *Рубашечная запонка. Рожей подгуллъ* (дуренъ), *такъ запонкой взялъ!* **За́поный**, къ запону относящ. **За́поночный**, къ запонкѣ относящ. **За́понщикъ** м. смотритель за́пони. || Запоночный мастеръ. **Запина́тель** м., —**ница** ж., **запи́нщикъ** м., —**щица** ж. кто въ чомъ-либо, кого-либо запинаетъ, удерживаетъ, претитъ. **Запина́тельный, запи́нный**, къ запинкѣ относящ. **Запи́нчивый**, склонный къ запинкѣ, ногами или языкомъ; спотык(ыч)ливый, занкливый; || охочій запинать другихъ. **Запята́я** ж. одинъ изъ знаковъ прешпанья на письмѣ (,). *Вводная рѣчь ставится въ запятыя. Гдѣ чихнулось—запятая; гдѣ икнулось—двоеточіе; гдѣ табаку понюхать—точка.*

Запира́ть, запере́ть, запи́рывать что или кого; затворять, замыкать, не выпускать, окружать, держать **взапертѝ** *(въ заперти)*. **Запри́** *ворота*, затвори, замкни или заложи запоромъ. *Запирать плотину*, замыкать, запимать. *Непріятель за́пертъ. Запирать воду*, родъ гаданья: дѣвушка запираетъ замо́къ подъ водою, говоря: *приди, мой суженый, пить попроси*, и видитъ его во снѣ. *Запьемъ, такъ и ворота* **запрёмъ**. *Женя ѣдетъ родня, отворяй ворота! а мужня родня—запирай ворота! Ни того, что запираютъ, ни того, чьмъ запираютъ.* —**ся** стрд. и возв. по смыслу рѣчи. *Непріятель заперся въ крѣпости. Замо́къ не запирается, испорченъ.* || Отрекаться, зарекаться въ чомъ-либо, не признаваться, не виниться. *Онъ во всемъ запирается, даже отпирается отъ своихъ словъ. Борись, не дерись: станешь драться, будешь запираться! Сава съѣлъ сало, утерся, заперся, сказалъ: не видалъ!* **Запира́нье** [ср.] дл., **запи́ръ** м., **запи́рка** ж. об. дѣйст. по гл. || *Запирка*, **запо́рка** [ж.] задвижка, засовка, щеколда; завертка, либо иное устройство, для запиранья дверей, окна. **Запи́рный**, въ запиркѣ относящ. *Запи́рный крюкъ.* **Запи́рчивый**, неправдивый, несознательный. **Запира́тель** м., —**ница** ж., **запи́рщикъ** м., —**щица** ж. кто что-либо запираетъ или замыкаетъ. **Запира́тельный, запи́рный**. **Запира́тельство** ср. непризнанье, отрицанье чего или отъ чего-либо,

отрѣченье отъ того, что было. **Запира́льникъ**, **запи́рникъ** [м.] упо́рникъ, собачка, клинъ у зубчатаго колеса для задержки его; въ ткацкомъ стану, валъ съ основой или *навой* удерживается *запиральникомъ*, а передній валъ, *пре́шта*, клинышемъ, собачкой. **Запо́ръ** м. запирка, въ знач. дѣйст. и предм. *Народъ сошолся для запора клюшны. Держи добро подъ запоромъ. Добрый воръ изъ подъ (изъ-за) запора украдетъ.* || Желѣзная, деревянная полоса для запирки, поперекъ воротъ, дверей, ставень. *Отъ него и запоромъ не отобьешься. Ни запора, ни подворотенки. Безъ забора, безъ запора не уйдешь отъ вора. Изба крѣпка запоромъ, а дворъ заборомъ. Гости на дворъ, такъ и ворота на запоръ!* не выпускать. *Гости какъ бы со двора, а хозяинъ—запоръ на ворота!* || *сиб.* учугъ, заколъ, частоколъ, забойка, коло́ва, плетень поперекъ рѣчки, для ловли рыбы. || Колѣзненное состоянье, недостатокъ испражненья или остановка въ немъ. **Запо́рный**, къ запору въ разн. знач. относящ. *Запорная-трава вят.* растн. Adonis [vernalis, весенній горицвѣтъ; || *олон.* Achillea millefolium; || Melandrium album; || *нстерб.* Phleum pratense, тимофѣевка. || Lychnis dioica. Ак.]. **Запе́ртіе** ср. *сиб. клят.* срокъ кончанья торга съ китайцами, закрытіе торговли. [**За́перть** ж. запертое помѣщеніе. *Если ты меня изъ моей заперти не выпустишь, такъ я, говоритъ, либо въ окошко прыну, либо что надъ собою сдѣлаю.* Писемскій. Ак. Ср. *взаперти*].

Запировáть, начать пировать, забражничать. **—ся**, пировать слишкомъ долго или много. **Запирова́нье** ср. дѣйст. по гл. **Запиру́шечный**, происходящій во время пирушки.

[**Запи́рчивый**, **запи́рщикъ**, **—щица**, **запи́ръ**, **запи́рывать** см. *запирать*].

Записа́ть, **запи́сывать** что, писать что-либо извѣстное, для памяти, свѣдѣнья, отчота; вносить въ книгу, въ списки, сноты. *Онъ ежедень записываетъ погоду. Не записывая расхода, концовъ не сведешь. Записать кого въ корпусъ, на службу,* внести въ списокъ или отдать, пристроить. *Записа́ть за кѣмъ имѣнье,* отдать или передать на его имя, укрѣпить за нимъ, судебнымъ порядкомъ. *Записа́ть весь листъ,* исписать, покрыть письмомъ. *Записа́ть картину,* начать писать, задѣлать. *У него двѣ картины запи́саны, да стоятъ. Записать картину* или *образъ,* замалевать, замазать, переписать снова; покрыть краскою и написать другой. *Древніе образа́ не рѣдко бываютъ записаны и могутъ быть очищены.* **—ся**, быть записываему; || записывать куда-либо, гдѣ-либо самого себя; || писать слишкомъ долго или много, заспориваться за письмомъ или, забываясь, писать недолжное, вздоръ. *Записаться у кого,* записать имя свое, при посѣщеніи, коли не будешь принятъ. **Запи́сыванье** ср. длит., **записа́нье** ср. окнч., **за́пись**, **запи́ска** ж. об. дѣйст. по знач. гл. || *Запись*, всякая письменная сдѣлка, обязательство; || засвидѣтельствованное въ судѣ условіе о дарѣ, передачѣ, или о наслѣдствѣ. *Были за́писи кабальныя, крѣпостныя,* нынѣ есть: *дарственныя, духовныя, запродажныя* ипр. || Въ картежной игрѣ, *запись* или *записка*, все, что записано на столѣ, весь выигрышъ или проигрышъ. *Брачныя записи,* роспись приданому; ихъ смотрятъ *на словорь*, а послѣ пируютъ у жениха. *Съ авоськи на письма́, на за́писи. Съ нимъ говори, а въ запись словечко покидай.* || *Запи́ска*, писулька, грамотка, письмецо. *Дѣловая записка,* выписка изъ дѣла, сжатое изложенье всего хода его. **Запи́ски** [род. **—сокъ**] ж. мн. (чьи-либо), дневникъ, описанье жизни, событій. *Записки географическія, историческія* ипр., временникъ, книжное изданье. **Записно́й**, къ записыванью относящійся. *Записно́й карандашъ, листокъ,* для записки чего-либо служащій. *Записно́й доходъ, долгъ,* не наличный, числящійся по счоту. *Записно́й плясунъ, игрокъ,* отъявленный, всѣмъ извѣстный. **За́письный** къ записи относящійся. **Запи́сочный**, къ запискѣ, записочкѣ относящійся. **Запи́сыватель** [м.], **—ница** [ж.], **запи́сч(щи)икъ** м., **—ица** ж. кто записываетъ что-либо.

[**Запи́скиванье**, **запи́скивать**, **за́пискъ** см. *запищать*].

[**Записно́й**, **запи́сочный**, **запи́счикъ**, **запи́сыва-**, **запи́сывать**, **за́пись**, **за́письный** см. *записать*].

Запи́терить шуточ. зажить по-питерскому, столичному, важно, барски, мотовато.

Запи́ть, **запива́ть**, начать пить, особ. о запойномъ пьяницѣ. *Годъ не пьетъ, два не пьетъ, а какъ запьётъ, все пропьетъ.* **Запьёмъ**, *такъ ворота запремъ! За́пилъ, а ворота заперъ. Гдѣ запивать, тутъ и ночевать.* **За́пили** *сосѣди—запьемъ (загуляемъ) и мы! Люди пьютъ, такъ честь и хвала, а мы запьемъ, стыдъ да бѣда!* || Пить послѣ чего-либо, чтобы легче проглотить, или заглушить дурной вкусъ. *Ѣшь хлѣбъ, да запивай водицей. На радостяхъ выпить, а горе запить. Виномъ жажды не запьёшь, а развѣ больше наживешь.* || Выпить могарычи послѣ сдѣлки, закрѣпить условіе заздравной чаркой. *Дробную продажу запиваютъ. Запи́ть дѣвку,* пропить, сговорить; *запитая дѣвка,* просватанная. *Запитое дѣло,* конченное. *Запита (дѣвка)—продана. Запитая дочь не обвѣнчанная.* **—ся**, быть запиваему. || Пить продолжительно, не давая себѣ опомниться. **Запива́нье** ср. длит., **запи́тіе** ср. окнч., **запи́въ** м., **запи́вка** ж. об. дѣйст. по гл. *Выработалъ столько, что и на запивку горя не стало.* **Запи́вки** [род. **—вокъ**] ж. мн. ли́тки, спрыски, могарычи, до и послѣ дѣла. **Запивно́й**, [**запи́вный**], **запи́вочный**, къ запиванью, запивкѣ относящ. || Зару́чный, задаточный. **Запивоха**, **запо́йца** об., **запо́ецъ** [**—по́йца**], **запо́йникъ** м, **—ница** ж., **запо́йщикъ** м., **—щица** ж. запо́йный пьяница, пьющій запоемъ. **Запо́й** ж. запиванье, запивка, могарычи. || *Запой невѣсты,* **запо́инки** [ж. мн.], **запо́йка** [ж.] пропой, заручины; пирушка между своими, запиваютъ просватанную невѣсту. *Запоевъ* или *пропоевъ* этихъ бываетъ мѣстами два и даже три; на первомъ даютъ согласіе и рѣшаютъ *кладку* и *приданое, это сговоръ;* на второмъ, *заручи́ны,* родъ обрученья, бьютъ по рукамъ; третій запой—*дѣвичникъ*. Вообще свадьба должна быть черезъ три недѣли послѣ *большого запоя;* если же со стороны жениха выйдетъ въ этомъ неустойка, то ему вольны отказать, и онъ те-

ряетъ кладку свою и подарки. || *Запой* также временное, болѣзненное пьянство, когда человѣкъ, вовсе не пьющій долго, припадками неистово предается пьянству. *На чужіе деньги запóемъ пьемъ.* **Запóйный**, къ запою относящс. **Запóйчивый**, преданный запою. **Запóйчивость** ж. порокъ или болѣзнь эта, какъ нѣчто общее, не личное; склонность къ ней.

Запихáть, запúхивать или **запé(пё)хивать, запихнýть** что куда, засовывать, заталкивать, затыкáть или забивать. *Запихни ветошку за печь. Его запихнули за дверь, чтобы никто его не видѣлъ.* —**ся** страд. и возв. по смыслу рѣчи. **Запúхиванье** ср. длит., **запихáнье** ср. окич., **запúхъ** м. об. дѣйст. по знач. гл. *Спицу однимъ запихомъ не посадишь на мѣсто.* **Запехтю́рить** *пск. твр.* запихать.

Запúчкать кого, начать пúчкать или набивать, кормить силою; || закормить, повредить пичкая. *Ребенка запичкали вовсе.*

Запичýжить, начать пичужить, вертѣться или пѣть пичужкой.

Запищáть, запúскивать, начать, начинать пищать; закричать пискляво. **Запúскиванье** ср. длит., **зáпискъ** м. об. дѣйст. по гл.

[**Запúщикъ**, —**ица** см. *записать*].

[**Заплав-, заплáвать, заплáвить, заплавля́ть** см. *заплыть*].

Заплáкать, стать плакать. *Дитя не заплачетъ, мать не услышитъ. Хозяинъ не заплачетъ, и гостей не разжалобитъ. Радъ бы заплакалъ, да смѣхъ одолѣлъ! Радъ бы заплакалъ, да слезъ нѣту; не радъ и смѣху, такъ ротъ ведетъ! Жилъ былъ молодецъ: въ своей деревнѣ не видалъ веселья, на чужбину вышелъ, заплакалъ.* || *Заплакать глаза, лицо*, казать на нихъ признаки плача. *Она два платка заплакала*, смочила, напонла слезами. —**ся**, плакать безъ мѣры. **Заплáкаться** на кого, всплакаться, жаловаться, пенять, начать плакаться. **Зáплáчка** *сѣв.* обычный плачъ по невѣстѣ, на дѣвичникѣ, || почему и самый сговоръ, пропой или дѣвичникъ и плачевныя пѣсни и причитанія невѣсты, называются *заплачкой*. **Заплакýша** ж. запѣвала на заплачкахъ, дѣвка, которая *водитъ*.

Запламенéть, начать пламенѣть, загораться; заниматься пламенемъ. —**ся**, завидѣться въ огнѣ, предстать внезапно въ пламени. **Заплáменный**, находящійся за пламенемъ, позади его.

Запланировáть, выровнять мѣсто не одной срѣзкой (спланировкой), но и насыпкой, сравнять нáсыпью.

Запланновáть *арх.* замежевать, спять на бумагу и отвести кому-либо во владѣніе.

Запластáть, начать пластать. || *Запластать*, **запластовáть** что, завалить, прикрыть пластами. *Запластать могилу дерномъ.* —**ся** стрд. и возв. по смыслу рѣчи. **Запластúнный**, находящійся позади пластины.

Заплáстыриться, обложиться или выпачкаться пластыремъ.

[1. **Заплáта** см. *заплатать*].

[2. **Заплáта** см. 1. *заплатить*].

Заплатáть и **заплатúть, заплáчивать** что, зачинять вставкой, накладкой, заплатками; латать, вставлять заплаты, латки. [**Заплáтанный** *сюртукъ*]. *Не заплáтана ты башкá!* дуракъ. **Заплачóнный** [или **заплáченный**] *кафтанъ*. —**ся**, быть заплачиваему. *Долгъ заплáтится и дыра заплатúтся.* **Заплáчиванье** ср. длит., **заплачéнье** ср. окич., **заплáта, заплáтка** ж. об. дѣйст. по гл. || *Заплáта* или *заплáтка* также самый предметъ, лоскутъ для починки худого мѣста, дыры; латка. *Эту дыру* (т. е. бѣду *заплатками не вычинишь. Тридцать лѣтъ заплата лежитъ, а все годится! На сырыя дрова подтопка, на прорьху заплатка. Какъ въ церковь идти, такъ и заплаты чинить. Запили заплатки, загуляли лоскутки. Нужда и за заплаткой грошъ найдетъ. Бейся объ закладъ: на комъ больше заплатъ? Сидитъ баба на грядкахъ, вся въ заплаткахъ?* повитая корчага *или* кочанъ. *Шапка татарка (чортова шапка) вся въ заплаткахъ?* каменка. **Заплáтникъ** или **заплáточникъ** м., —**ница** ж. у кого вся одежда въ заплаткахъ, оборванецъ. [**Заплáтники** м. мн. тонкія бревна, годныя только для заборовъ. *забайкал.* Опд.]. **Заплáточный**, къ заплаткѣ относящійся.

1. **Заплатúть** [**заплачý, заплá(ó)тишь, заплá(ó)тя(ю)тъ**] что или чѣмъ за что, уплатить, выплатить, расплатиться; отдать долгъ, вознаградить за что-либо платою, деньгами или инымъ чѣмъ-либо; отомстить, воздать. **Заплáченная**, [**заплóченная**] *кому-либо услуга. Заплатилъ ты мнѣ, спасибо, за мое добро!* о неблагодарномъ. —**ся**, быть заплачену. **Заплачéнье** ср. окич., **заплáта** ж. об. дѣйст. по гл. **Заплáтный** *долгъ*, могущій быть уплаченъ. **Заплáтчивый**, мстительный, злопамятный.

[2. **Заплатúть, заплáтка, заплáтникъ, заплáтники** см. *заплатать*].

[**Заплáтный** см. 1. *заплатить*].

[**Заплáточ-** см. *заплатать*].

[**Заплáтчивый**, 1. **заплáченный, заплачéнье** см. 1. *заплатúть*].

[2. **Заплáченный, заплачéнье, заплáчиванье, заплáчивать** см. *заплатать*].

[**Заплачý** см. 1. *заплатить*].

[**Зáплáчка** см. *заплакать*].

[**Заплачóнный** см. *заплатать*].

Заплевáть [**заплюю, заплюёшь, заплюю́тъ**], **заплёвывать**, начинать плевать; || —что, загадить плевками, оплевать. *Онъ меня заплевалъ бесьдуя*, забрызгалъ слюнами. *Мухи заплевали книгу чернилами. Заплевать грядку*, засѣять, прыская мокрое сѣмя изо рта. —**ся**, заплевать себя самого; || быть кѣмъ-либо заплеванну. **Заплёвыванье** ср. длит., **заплевáнье** ср. окич. **заплёвъ** м., **заплёвка** ж. об. дѣйст. по гл. **Заплёвокъ** [—вка, м.] заплеванное мѣсто или плевокъ, шр. на бородѣ. || *Заплёвокъ*, **заплёвышъ** [м.], **заплёва** об. человѣкъ, опозоренный въ общемъ мнѣніи. **Заплевóха** об. бранчивый, ругатель. **Заплевýша** об. плевачъ, плевала; неопрятный плеватель. **Заплю́нуть** что куда, забросить плевкомъ куда-либо. **Заплю́йчивый, заплёвчивый** *верблюдъ*, плевачъ, блевачъ, сердитый плевака.

Заплённый, подпленный, находящійся за пленой, подъ пленою. *Заплённое мѣсто въ желѣзномъ прутѣ хрупко.*

Заплескáть, заплé(лё)скивать, стать плескать; начинать, начать плескать руками (одикрт.

всплеснýть) или жидкостью, водою. || Забрызгивать, залить плеща, бросая всплески, **заплеснýть** однкрт. *Всѣ вдругъ заплескали въ ладоши. Утки заплескали водою. Ты меня всего заплескалъ. Волны заплескиваютъ до этихъ мѣстъ. Лодку заплеснýло волной. Не заплесни́ меня щами.* —**ся** стрд. и возв. по смыслу рѣчи. **Запле́(лё)скиванье** ср. длит., **заплескáнье** ср. окнч., **за́плескъ, заплёскъ** м. об. дѣйст. по гл. || *За́плескъ,* **заплёсокъ** [—ска] м., **за́плески** мн. вершины волнъ, бьющихся о берегъ, всплески; || знаки, остающіеся отъ этого на берегу и самая часть песчанаго прибрежья, заливаемая волной. *По за́плескамъ теперь не проѣдешь, вѣтеръ нагонный.* [|| *Заплёсокъ,* слюни или сопли, остающіяся на губахъ или подъ носомъ. *Экой ты халявецъ: у тебя подъ носомъ-то заплёсокъ. арх.* Опд.]. || *Заплёсокъ,* **заплёсина** ж., **за́плесье** ср. часть рѣки, ближайшая къ плесу, къ колѣну или къ заливу, по ту сторону его, но на одномъ и томъ же берегу; || *арх.* низменная поверхность кручи. (Шейнъ). **Заплескно́й, заплесно́й,** захватываемый за́плесками. **Заплёсныя** *доски пск.* временные насады или набои на судахъ, для охраны товара отъ за́плеску. **За́плесковый,** къ заплескамъ относящійся.

[**Заплёсневѣлый, заплёснѣть** см. *заплѣснѣть*].

[**Заплесно́й, заплесну́ть** см. *заплескать*].

[**Заплёснѣлый, заплёснѣть** см. *заплѣснѣть*].

[**Заплёсокъ** см. *заплескать*].

Заплести́ или **заплёсть, заплета́ть** что, начинать плести; сплетать, плести плетежкомъ; обвивать. *Я заплела́ новыя кружева. *Онъ заплёлъ безтолковщину.* **Заплети́** *ей косу, да заплети въ нее косоплетку. Заплетать ногами,* задѣвать на ходу ногой за́-ногу. *Заплети плющъ въ рѣшотку. Шолкова трава слѣды заплела́. Въ лѣсу снято, въ дому шито, по середкѣ* **заплетено́?** сито. —**ся** стрд. и возв. по смыслу рѣчи. *Хмѣль вьется и заплетается. У него языкъ заплетается,* онъ косноязыченъ или пьянъ. *Гусеничка заплелась.* **Заплета́нье** ср. длит., **заплете́нье** ср. окнч., **заплётъ** м. или **заплётка** ж. об. дѣйст. по знач. гл. || *Заплётъ* также способъ плетенія. *У насъ плетни другого заплёту, не по вашему.* || *Заплётка,* вещь, заплетаемая или выплетаемая въ плетежокъ; косоплетка. **Заплётный,** заплетаемый, къ заплету относящійся. **Заплётчивый,** охочій заплетать, либо склонный заплетаться. **Заплётчикъ** м., **—чица** ж. кто запле(елъ)таетъ что-либо. **Заплётчиковъ, —чицынъ,** ему или ей принадлежащій. **Заплётышъ** м. что заплетается, заплелось, впуталось куда-либо.

[**За́плесье** см. *заплеска́ть*].

[**Заплет-, заплета́ть** см. *заплести*].

Заплеу́шить, *пск.* **заплеу́ховать,** кого, заушать, оплеушить. **Заплеу́ховина, заплеу́шина** [ж.] оплеуха.

Заплёхать что, *пск. твр.* залить, заплескать. *Память* **заплехну́ло,** сталъ забывчивъ. **За́плехтень** [—тня] м. *твр.* столбнякъ.

Запле́чный, находящійся за плечами. *Запле́чный мастеръ,* катъ, палачъ. *Ходить тебѣ у заплечнаго мастера въ подручныхъ!* т. е. быть сѣчону кнутомъ. **За́плечье, запле́чье** ср., **запле́чико** ср., **запле́ченъ** м., **запле́чина** ж., **запле́чья** ср. мн. верхняя часть спины, хребетъ, горбъ, лопатки, кро́шни, за́кукры. || *Заплечекъ,* всякій выступъ на предметѣ, для удержанія его на мѣстѣ, для упора напр. **Запле́чникъ** м. часть одежды или сбруи за плечами, на заплечьѣ.

Запли́са, [**запли́ка**] ж. растеніе Solanum dulcamara, будь-дерево, золотуха, псинка, гадю́чатрава́, паслёнъ-красный, песій, гадю́чій, горькосладъ. || *Запли́са,* растеніе Thalictrum, василисникъ, сузнкъ, лапуша, вередовецъ, живительная, луговая-рута.

Заплóтъ м. *сиб.* заборъ, деревянная сплошная ограда, изъ досокъ или бревенъ. || У смолосадовъ, срубъ, вставляемый въ яму, куда смола стекаетъ. **Заплóта, заплóтина** ж. *арх.* запруда, плотина, гребля. || Перевозное судно? **Заплоти́ть** *дворъ сиб.* обнести заплотомъ, оградить досчатымъ, бревенчатымъ заборомъ. **Заплóтный,** къ сему относящійся. *Заплотный лѣсъ,* заборникъ, **заплóтникъ** м. собир. *сиб.* жердинникъ, тонкій бревенникъ. **Заплóтчикъ** м. плотникъ, который рубитъ заплотъ.

[**Заплохова́ть,** опростоволоситься; попасть въ просакъ. *пск. твер.* Опд.]. **Заплóшный, заплóшливый** *человѣкъ пск. твр.* оплошный, оплошливый, несмѣтливый, или авосьникъ, или зѣвака.

[**Заплóчен-** см. 1. *заплатить*].

Заплута́ть, начать плутать (вм. *блудить*), сбившись съ дороги, начать ходить или ѣздить туда или сюда, безъ пути. —**ся,** заблудиться, сбиться съ дорóги. **Заплута́нье** ср. окнч. сост. по гл. **Заплута́лый,** заплутавшійся. **Заплу́тчивый,** безпамятный на мѣстность, легко плутающій. **Заплутова́ть,** стать плутовать. —**ся,** пуплутоваться, запутаться въ плутняхъ; пуститься на плутни. **За́плутни** м. мн. плутни; плутовскія уловки.

Заплы́ва, заплыва́нье, заплыва́ть, [**заплывёшь, заплы́вина, заплывн-, заплы́вокъ, заплыву́, заплы́вчив-**] см. *заплыть*.

Заплы́вщина [ж.] раскольничій толкъ безпоповщины.

Заплы́ть, [**заплыву́, —ёшь, —у́тъ**], **запла́вать,** начать плавать, начать плыть. *Я скоро заплаваю,* выучусь плавать. *Смотри, какъ заплы́лъ орелъ или воздушный шаръ!* **Запла́ваться,** плавать слишкомъ долго. **Запла́ванье** ср. длит., **за́плавъ** м., **запла́вка** ж. дѣйст. по гл. *У него за́плавъ хорошъ,* пріемы плаванія хороши, свободны. **Заплавно́й,** къ заплаву относящійся; *заплывной,* занесенный половомъ. **Запла́вщикъ** м. коноводъ въ плаваніи, первый пловецъ. **Заплы́ть, заплыва́ть** куда или за что, заходить пловомъ, вплавь, либо плывя на суднѣ. *Утка заплыла за камышъ. Далеконько мы за́плыли, не пора ли воротиться?* || Заноситься, засáриваться наносомъ; пухнуть, разбухать. *Рана заплыла кровью. Порубъ на деревѣ за́плылъ,* заросъ на́плавомъ, болоною. *Весь прудъ заплыло тиною, иломъ. Кадка* **заплыла́,** замокла, не течетъ. *Березовый пень заплылъ на́плавомъ* (капомъ), *губами. Свинья заплыла саломъ. У него лицо заплыло отекомъ. Чернила заплываютъ,* расплываются, сплываются, слѣпы, растекаются по бумагѣ, письмо сливается. **Заплыва́нье** ср. длит., **заплы́тіе** ср. окнч., **за-**

плы́въ м. об. дѣйст. и сост. по знач. гл. || *Заплы́въ* или **заплы́вина** ж. заплывшее, расплывшееся пятно. *Тутъ ничего не прочтешь, вся страница одна заплывина!* всѣ буквы стеклись, за́плыли. **За́плавъ** м., **за́плывъ** м. па́плавъ на живомъ деревѣ, или рубе́цъ, шишка, свиль, отъ зажившей раны, порчи. **Заплы́вокъ** [—**вка**, м.] то же, заростъ на деревѣ. **За́плавь, заплы́ва** ж. бонъ, пу́та, связь бревенъ, пускаемая на воду и укрѣпляемая на мѣстѣ, для не́пропуска или отвода гонокъ, плотовъ, судовъ; || упругая бревенчатая связка на поворотахъ быстрыхъ рѣкъ, для охраны судовъ отъ удара въ берегъ. **Запла́вный, заплы́вный**, къ за́плави относящійся. **Заплывно́й, заплы́лый**, заплывшій по водѣ, заносный, занесенный водою, теченіемъ; || растекшійся, расплывшій. **Заплы́вчивый**, легко заплывающій, въ разныхъ знач. *Заплывчивая рѣчка, бумага, глаза́* ипр. **Запла́вить, заплавля́ть** что, задѣлать, зачинить, расплавивъ или растопивъ края отверстія на огнѣ. *Запаиваютъ припоемъ* (оловомъ, серебромъ, золотомъ); *заплавляютъ* либо самую вещь по себѣ, либо смолою, сургучомъ ипр. —**ся**, быть заплавля́ему. *Малыя трещинки въ глиняной посудѣ заплавля́ются поливой*, или замуравливаются. **Заплавле́нье** ср. окнч., **запла́въ** [м.], **запла́вка** ж. дѣйст. по знач. гл. **Заплавно́й**, къ заплавкѣ, заплавленью, заплаву относящійся.

[**Заплѣне́нье**], **заплѣни́ть**, [**заплѣня́ть**] см. *заполонить*.

Заплѣ́(е́)снѣть, заплѣ́(е́)сневѣть, начать плѣ́снѣть, покрыться плѣсенью. **Заплѣ́сневѣлый, заплѣ́снѣлый**, заплѣ́снѣвшій. *Кто заплѣсневѣлый хлѣбъ ѣстъ, тотъ легко плавать будетъ.*

Заплѣ́ть *арх.* загорѣться, заняться огнемъ, затлѣть и запылать.

Заплѣши́вѣть, начать плѣши́вѣть, залысѣть. **Заплѣ́шье** ср., **заплѣ́шина** ж. мѣсто за плѣшью, вторая плѣшь; || *пск.* дальняя и отдѣльная пашня.

Заплюга́вить что, *юж. запд.* замарать, загадить, опоганить.

[**Заплю́йчивый**], **заплю́нуть** см. *заплевать*.

Заплю́сина ж., **заплю́сище, заплю́сье** ср. задняя часть плюсны или стопы (какъ *запя́стье* у руки); вся пятка, отъ берцовыхъ костей или лодыжекъ и до пяти костей плюсны или продолженія перстовъ; лат. tarsus. **Заплю́щить** или **заплю́снуть, заплю́скивать** или **заплю́щивать** что, сплющивать; || закрывать, задѣлывать плюща. *Каткомъ* или *валомъ можно заплющить всѣ неровности. Заплю́сни, заплющи очи юж. зап.* закрой, зажмурь. —**ся**, быть заплю́щиваему. **Заплю́скать** или **заплющи́ть**, начать или стать плющить. **Она такъ и заплющила языкомъ, всѣхъ лоскомъ кладетъ!* **Заплю́скаться** или **заплю́хаться** *запд.* и *пск., вор.* зашлепаться, завалаидаться, загрязниться, вымочиться въ грязи, по лужамъ.

Заплясáть, начать плясать. || *Заплясать музыкантовъ*, замучить пляскою. **Запля́сывать**, быть вожакомъ, коноводомъ пляски; плясать въ первой парѣ, предсѣдательствовать. —**ся**, плясать много, долго, сверхъ мѣры. *Заплясались мы и забыли, что домой пора! Пляши, да не заплясывайся.* **Запля́сыванье** ср. длит., **запля́съ** м., —**ска** ж. об. дѣйст. по гл. || *Заплясъ* и *запляска* также пріемы, движенія въ пляскѣ. *У него хороша запляска.* **Запля́щ[я́сч]икъ** м., —**чица** ж. коноводъ въ пляскѣ, укащикъ. **Запля́сный** *поклонъ*, вычурный, съ плясовыми пріемами.

[**За́пни́къ** см. *запъ*].

Запну́ть, —**ся** см. *запина́ть*.

Запобра́сывать *арх.* шатать, качать, кидать изъ стороны въ сторону. *Что-то его запобрасываетъ на ходу*, хмѣленъ.

Запобрата́ть кого, съ кѣмъ, побратать, сдружить братски, помирить. —**ся** съ кѣмъ, побрататься.

Запо́ва́рить или **запова́рничать**, стать поварничать, начать стряпать кушанья, застряпать, заприспѣшничать.

Запово́лить? кого, *влд.* забранить.

Заповоро́тный, находящійся за поворотомъ. **Заповороти́ть** что, перевернуть другимъ бокомъ, отворотить отъ вѣтра, огня. —**ся**, отворотиться. *Не кашляй въ глаза́, а заповоротясь.*

Заповѣ́дать или **заповѣ́довать, заповѣ́дывать** что кому, повелѣвать, предписывать, приказывать, наказывать къ непремѣнному, всегдашнему исполненію; завѣщать какую-либо обязанность, обязывать къ чему-либо заклятіемъ; запрещать. *Спаситель заповѣдалъ намъ любить другъ друга. Она, на смертномъ одрѣ своемъ, заповѣдала мнѣ тайну. Заповѣданнаго не трогать. Чуръ заповѣдано. Лихва заповѣдана*, запрещена. *Заповѣдать лѣсъ*, запретить въ немъ рубку; это дѣлается торжественно: священникъ съ образами, или даже съ хоругвями, обходитъ его, при народѣ и старшинахъ, поютъ *Слава въ вышнихъ*, и запрещаютъ въѣздъ на извѣстное число лѣтъ. —**ся**, быть заповѣдуему; || зарекаться, обрекаться, налагать на себя обѣтъ. **Заповѣ́дыванье** [ср.] дл., **заповѣ́данье** [ср.] ок., **заповѣ́дъ** м., **заповѣ́дка** ж. об. дѣйствіе по значенію гл. || *Заповѣ́дка*, **заповѣдни́къ** [—**ника́**] м., **заповѣди́ще** ср. заповѣдной лѣсъ, роща, гдѣ рубка заповѣдана, запрещена; божелѣсье, пуща, запре́тникъ, за́сѣкъ, молёный лѣсъ, зака́зникъ, за́рощи, за́пускъ, заказна́я роща; || заказной, прудъ, заказно́е мѣсто для рыбной ловли, охоты. *Въ заповѣди́щѣ не стрѣлять.* **Заповѣдно́й**, заповѣданный или къ заповѣдкѣ относящійся; заказанный, запрещонный; заказно́й, запре́тный. *Заповѣдной товаръ*, запрещонный въ продажѣ. *Заповѣдныя деньги*, попенныя, штрафныя, порубщиковыя. *Помни праотцевъ: заповѣдного не тронь!* **Заповѣдна́я** с. ж. заповѣдная запись, письменное обязательство, данное кѣмъ-либо въ томъ, что впредь не станетъ дѣлать чего-либо, не нарушитъ запрета. **За́повѣдь** ж. повелѣніе, приказаніе, наказъ, нерушимое наставленіе. || *Донс.* заповѣдни́къ, зака́зникъ. **Заповѣ́дчивый**, запре́тл(чи)ивый, охотникъ до запрещеній. **Заповѣ́датель, заповѣ́дникъ** м., —**ница** ж., **заповѣ́дчикъ** м., —**чица** ж. кто заповѣдуетъ, заповѣдалъ что-либо. **Заповѣ́дательный, заповѣда́льный**, заповѣдно́й, въ знач. содержащій въ себѣ заповѣданіе, обѣтъ, наказъ или запретъ; къ сему относящ.

Заповѣ́рить что кому, повѣрить тайну, довѣрить деньги, важное дѣло; запоручи́ть. *Задушевнаго кому заповѣришь?*

Заповѣстить что кому, повѣстить загодя, во́время; объявить заранѣе, предувѣдомить. *Ему съ вечера заповѣстили.*

Заповѣтрѣть *смл.* умчаться вѣтромъ, быть унесену. *Заповѣтрѣй ты!* пропади ты! бран. *Куда онъ заповѣтрѣлъ?* дѣвался.

Заполядывать за чѣмъ, приглядывать, по(при)смотривать.

Запогодить или **запогодиться** безлич. запенаститься. *Запогодило на дворъ, и выходу изъ дому нѣтъ.*

[**Заподазри(ѣ)вать** см. *заподозрѣть*].

Заподи́сная *грязь*, забивающаяся подъ подковку, между ею и копытомъ. *Отъ заподковной грязи мокрецъ бываетъ.*

Запо́длинный, истинный, настоящій, подлинный, не лживый, и не поддѣльный. *Я тебѣ говорю* **запо́длинно**, взабыль.

Заподлипо́, подлицо, вглядь, вровень, въ уровень. *Утопи́ личинку замо́чка заподлицо́ съ деревомъ.*

Запо́дличать, начать, стать подличать. —**ся**, исподличаться.

Заподо́зрѣ(ри)ть, [**заподо́(а́)зри(ѣ)вать**] кого въ чомъ, подозрѣвать, считать подозрительнымъ, казать подозрѣніе. *Онъ заподо́зрѣнъ въ кражѣ.* || Подмѣтить, подсмотрѣть, подглядѣть, увидать что-либо скрытное, не всякому замѣтное. *Я заподо́зрѣлъ зайца на логвѣ.*

Заподо́швенный, находящійся за подошвою.

Заподрядѝть, **заподряжа́ть** кого, подряжать, договаривать на поставку чего-либо, на работы. —**ся** стрд. и возв. по смыслу рѣчи. *Хлѣбъ заподряжался въ Рыбинскѣ. Я заподрядился выстроить житницу.* **Заподряже́нье** ср. окнч., **заподря́дъ** м., **заподря́дка**, **заподря́жа** ж. об. дѣйст. по гл. || *Заподрядъ* также подрядъ, все дѣло поставки чего-либо и самое обязательство. **Заподря́дный**, рядный, подрядный, къ заподряду относящс. **Заподря́дчикъ** м., —**чица** ж. кто рядитъ или подряжаетъ, заключаетъ условіе съ подрядчикомъ.

Заподсочи́ть, **заподса́чивать** *лѣсъ для рубки*, подсачивать загодя, подготовлять во́время. —**ся**, быть заподсачиваему.

Заподу́шечный, за подушкою находящійся.

Заподчередно́й, слѣдующій за подчередным, третій по очереди.

[**Запое́нье** см. *запоить*].

[**Запоётъ** см. *запѣть*].

[**Запо́ецъ** см. *запить*].

[**Запоёшь** см. *запѣть*].

Запо́жненный, находящійся за пожнею, позадь или далѣе ея.

Запозда́ть, **запа́здывать** гдѣ, оставаться до поздней поры, долѣе, чѣмъ слѣдовало или чѣмъ предполагалось; || — куда, опаздывать, быть задержанным въ иномъ мѣстѣ. —**ся**, то же, засиживаться, замѣшкиваться, оставаться гдѣ-либо слишкомъ долго. || Безлич., [?] быть запаздываему. *Часто запаздывается*, кто-либо запаздываетъ. **Запа́здыванье** ср. длит., **запозда́нье** ср. окнч. дѣйствіе по значен. гл. **Запозда́лый**, опоздавшій, поздній. *Запоздалая помощь. Запоздалое раскаянье. Запоздалый пу́тникъ*, отсталой, или котораго застигла поздняя пора, ночь, осень напр. *Запозда́лый гость*, засидѣвшійся. **Запа́здчивый**, обычно запа́здывающій. **Запозда́тель** м., —**ница** ж. кто запоздалъ. **Запозда́тельный**, къ запозданью относящійся.

Запозна́ть, **запознава́ть** кого *прм. нж.* не узнать, не признать, принять знакомаго за чужого. —**ся**, обознаваться, принять, по сходству, одного человѣка за другого, одну вещь за другую. *Кто-то запозна́лся, унесъ на плечахъ мою шубу.* **Запознава́нье** ср. длит., **запозна́нье** ср. окнч. дѣйст. по гл. на *ть* и на *ся*. **Запозна́тчивый**, склонный къ запознаванію, безпамятный на людей и ли́ца, легко принимающій одного за другого.

[1. **Запо́й** см. *запѣть*].

[2. **Запо́й**, **запо́йка** см. *запить*, *запоить*].

[**Запоима́нье**, **запоима́ть** см. *запонимать*].

1. **Запо́йменый**, за поймою находящійся, полоса внѣ границъ поема, разлива; сухоберёжье.

[2. **Запо́йменый**, **запойма**, **запоймъ** см. *запонимать*].

[**Запо́ины**, **запо́йн-** см. *запить*].

Запои́ть, **запоя́ть** или **запа́ивать** кого, поить много, лишнее, черезъ силу; неволить пить, запотчевать питьями. || Опаивать, спаивать; поить невовремя или ко вреду, напр. *горячую лошадь.* **Запа́иваться**, быть запаиваему, опаиваться. **Запа́иванье** ср. длит., **запое́нье** ср. окнч., **запо́й** м., **запо́йка** ж. об. дѣйст. по гл. || *Запо́й* см. *запива́ть*.

[**Запо́йца**, **запо́йчив-**; **запо́йщикъ**, —**щица** см. *запить*].

Заполади́ть, **заполаживать** съ кѣмъ, поладить или сладить, уговориться, условиться, согласиться; помириться.

[1. **Заполаживать** см. *заполадить*].

[2. **Заполаживать** см. *заползать*].

[**Заполанивать** см. *заполонить*].

[**Заполаскиванье**, **заполаскивать** см. *заполоскать*].

Заполатный, находящійся за полатями.

Запо́лдничать, начать полдничать, заполу́дничать, заполудновать. —**ся**, заспѣться за полдникомъ. **Заполдённый** или **заполу́денный**, относящійся до времени за полдень.

Заполева́ть *звѣря, дичину*, добыть въ полѣ, на охотѣ, ссб. затравить. —**ся**, замѣшкаться на охотѣ. **Заполева́нье** ср. окнч. дѣйст. по знач. гл. **Заполевщи́къ** [—щика] м. кто заполевалъ что-либо. **Запо́льный**, лежащій за полемъ или за полями, за пашнями, далѣе ихъ. *Запольная земля*, **за́по́лье** ср. *нж.*, *арх.* **запо́лица** ж., **за́по́лекъ** [—лька] м. дальнее поле или пашня, которыя поэтому и не удобряются, а по выпашкѣ покидаются подъ залогъ, залежь; кулижки, расчищенныя кѣмъ-либо для себя, не въ счотъ тягловаго участка. **Запо́льки** м. мн. *арх.* по́женьки за полями, по низамъ, къ водѣ. **Запо́льникъ** м. раст. Alchemilla vulgaris, лапушникъ-малый?

Заполза́ть или **запа́лзывать**; **заполо́зть** или **запо́лзть** или **заползти́** куда, залѣзать ползкомъ; вспа́лзывать куда-либо наверхъ; подпа́лзывать подо что-либо, впа́лзывать во что-либо; спрятаться ползкомъ за какой-либо предметъ. *Не* **заполза́ется** безл. нельзя заползти. **Запа́лзываньe** или **заполза́нье** ср. длт., **заползе́нье** ср. окн., **за́ползъ** м., **запо́лзка** ж. об. дѣйст. по знач. гл. **Запо́лзать**, стать ползать.

Гляди, ребенокъ заползалъ по́ полу! заёрзалъ, заелозилъ. **Заползно́й**, заползшій, залѣзшій куда-либо, не тамошній, сторонній. **Запо́лзчивый, заполо́зчивый, заползу́чій**, склонный къ запо́лзкѣ куда-либо. *Это насѣкомое заползчивое.* **За́ползень** [—зня, м.], кто заползъ куда-либо. *Домъ сырой, заползни одольваютъ*, гады. **Заполо́зить, заполаживать**, о младенцѣ: начинать, стать ползать. *Онъ уже опять заполо́зилъ.* заелозилъ, пошолъ ползать сидя. **Заполози́ть**, стать полози́ть, стать скользить, тащиться по́лозомъ. *Колесо заполози́ло, знать деготь стынетъ на морозъ.*

Заполи́ть *кафтанъ зап.* запахнуть, прикрыть полуполой плотнѣе. **—ся**, запахнуться, укутаться полами. **За́полокъ** [—лка, м.] *зап.* короткій кожаный передникъ у мастеровыхъ; **за́полка** [ж.] *зап.* передникъ, фартукъ, запонъ (искажн. *за́понъ, запо́нка?*).

Запо́лица см. *заполевать*.

[**За́полка** см. *заполить*].

[**Заполо́зить, заполо́зть, заполо́зчивый** см. *заползать*].

[**За́полокъ** см. *заполить*].

Заполони́ть или **заплѣни́ть, заполоня́ть** или **запола́нивать** или **заплѣня́ть** кого, забирать въ полонъ, брать въ плѣнъ, полоня́ть. || *Обворожить собою кого-либо и завладѣть имъ. **—ся**, быть заполоняему. || *Запльни́ться, запльня́ться* чѣмъ, кѣмъ, плѣняться, восхищаться, прельщаться. **Заполоне́нье, заплѣне́нье** ср. окнч., **заполо́нъ** м. об. дѣйст. по знач. гл. *Свободи́ меня, Боже, отъ вражьяго запльненья!* въ прям. и переносн. смыслѣ. **Заполо́нчивый**, охочій полонять, плѣнять. *Берегись чарки: она заполончива.* **Заполо́нщикъ** м., **—щица** ж. кто заполоняетъ, полонитъ, плѣняетъ.

[**Заполоса́тѣть, за́полоска** см. *за́полосный*].

Заполоска́ть, запола́скивать, начать полоскать. *Мы заполоска́ли бѣлье съ разсвету. Вѣтеръ зашолъ, и паруса́ заполаскиваютъ, заполоска́ли.* || *Запола́скивать*, **заполосну́ть** что, замывать, смывать, счищать, полоща въ водѣ. *Заполосни́ наскоро пятно въ скатерти. По за́плескамъ вода скоро заполаскиваетъ лунку пескомъ. Лодку заполаскиваетъ*, заливаетъ волною. **—ся** стрд. возв. по смыслу рѣчи. *Иныя пя́тна въ бѣльѣ легче заполаскиваются молокомъ.* || *Утки заполоска́лись въ пруду.* || *Прачки заполоскались на рѣчкѣ*, долго ихъ нѣтъ. || *По́лозъ заполоснулся вѣтромъ*, его закинуло или подняло. **Заполаскиванье** ср. дл., **заполоска́нье** ср. ок., **за́полоскъ** м. об. дѣйст. по гл. **Заполо́скъ** м. об. то же, въ знч. залитія лодки волной. || *Рѣчныя, морскія* **за́полоски** [род. **—сокъ**] ж. мн. заплески, берегъ, ополаскиваемый волною, и слѣды ея. **Заполо́счивый**, легко заполаскивающій, напр. о парусѣ.

[1. **За́полоски** см. *заполосный*].

[2. **За́полоски, за́поло́скъ** см. *заполоскать*].

[**За́полосникъ** см. *заполосный*].

[**Заполосну́ть** см. *заполоскать*].

За́полосный, находящійся за полосами. *За́полосная земля*, или **за́полоска** ж., **за́полоски** мн. линіяя, оставшаяся тутъ и тамъ полосами, за надѣломъ тягломъ, запасная, отдаваемая иногда по частямъ безтягольнымъ, убогимъ, солдаткамъ и пр. || Межники, и другія невспаханныя по́лосы, для покосу. **За́полосникъ** м. мелкій лѣсокъ, растущій по заполоскамъ. **Заполоса́тѣть**, начать, стать полосатѣть, дѣлаться полосатымъ.

[**Заполо́счивый** см. *заполоскать*].

Заполо́ть, запа́лывать *грядку*, начинать или стать поло́ть. **—ся**, полоть слишкомъ долго, заспѣшиваться за этой работой. **Запа́лыванье** ср. длит., **запо́лъ** м. об. дѣйствіе по знач. гл. *У насъ нынь заполъ капусты*, начинаемъ полоть ее впервые.

Запо́лочный, находящійся позади полки или по́локъ.

Заполо́шный *человѣкъ (полоши́ть)*, вѣтреный, опрометчивый, безразсудный, взбалмошный, сбре́ховатый.

[**Заполу́денный** см. *заполдничать*].

Заполучи́ть, заполуча́ть что, впередъ взять заработанную плату.

[**Запо́лъ** см. *заполоть*].

Запольга́нить *ол.* запламенѣть, распалиться, разгорѣться пламенемъ. *Вишь какъ запольганило въ печи!*

1. **Запо́лье** [ср.] *кал.* задняя половина избы́ (*отъ полъ?*), иногда за перегородкою, казенка, стряпная; передняя часть *середа́. Запольная стѣна, перегородка*, отдѣляющая заполье.

2. **За́по́лье, [запо́льки, запо́льникъ, запо́льный]** см. *заполевать*.

Запо́мнить, запомина́ть что, забывать, запамятовать, позабывать, безлич. замститься; не думать о чомъ-либо, не помнить чего-либо. || *Запо́мнить* употрб. иногда и въ пртвпол. знач.: помнить, памятовать, удержать въ памяти. *Наказывалъ онъ мнѣ ещо что-то, да запомнилъ я. Запо́мни же это, не забудь. Отцу имя запомнилъ, а матеръ позабылъ!* **—ся**, быть запоминаему, забываему. *Того гляди, запомнится*, забудется. *Запоминаются и важныя дѣла́.* **Запомина́нье** [ср.] дл., **запоми́нъ** м., **—и́нка** ж. об. сост. по гл. **Запоми́нчивый**, забывчивый, разсѣянный, безпамятный. *Дѣло запоми́нчиво*, забывчиво, трудно помнится. **Запомина́шка** об. шуточ. непомнящій, безпамятный человѣкъ.

Запо́на, [**за́понецъ**] см. *запина́ть*.

Запонима́ть или **запоима́ть; запоня́ть** или **запоя́ть** что, занимать, какъ вода за(по)нимаетъ луга, или || какъ занимаютъ, загоняютъ скотину. **—ся**, быть запоимаему. **Запоима́нье** ср. дл., **запоя́тіе** ср., **запои́мъ** м., **запои́мка** ж. об. дѣйст. по гл. **Запои́мный**, къ запоймкѣ относящ. **Запои́мчивый**, склонный къ запоимкѣ. **Запои́мяный**, находящійся за поймою.

[**За́понка, за́понный, за́понокъ, за́поночный, за́понщикъ, за́по́нъ, за́понь** см. *запинать*].

[**Запоня́ть** см. *запонимать*].

[**Запора́жнивать** см. *запорожнить*].

Запора́нить кого, *ив.* поранить, ранить не сильно, легко. **—ся**, ранить самого себя. *Топоромъ руку запоранилъ.*

[**Запора́чиванье, запора́чивать** см. *запорочить*].

[**Запора́шиванье, запора́шивать** см. *запорошить*].

[**Запора́щивать** см. *запоростить*].

[1. **Запо́рка** см. *запороть*].

2. Запо́рка, **запо́рный** см. *запира́ть*.

Запоро́жнить, запора́жнивать или **запорожня́ть** что, занять, наполнить, положить что-либо въ посуду, въ укладку, засы́пать въ закромъ напр., запра́стывать, запростать.

Запоро́жный, находящійся за порогомъ (двернымъ), или за порогами (рѣчными). **Запоро́жье** ср. мѣсто за порогомъ, за порогами. *Днѣпровское запорожье.*

[**Запорожня́ть** см. *запорожнить*].

[**Запоро́жье** см. *запорожный*].

Запороста́ть, запора́щивать *солодъ*, растить его заранѣ, загодя, въ запасъ, заблаговременно, задолго до надобности.

За́поротокъ? м. яйцо тухлое или засиженное, дохле́цъ, замо́рышъ. [Ср. *запортить: запортокъ*].

Запоро́ть, запа́рывать что, начинать пороть, взрѣзывать по шву; || — кого, заколоть, забодать; || засѣчь, наказать жестоко, или даже до смерти. [|| Начать молоть, нести, завираться]. *Запоролъ, запесъ чепуху.* —**ся** стрд. и взв. по смыслу рѣчи. *Шитье твое ужъ запа́рывается. Лошадь хотьла перескочить черезъ тынъ, и запоро́лась на колу.* **Запа́рыванье** ср. длит., **запо́рка** ж. об. дѣйст. по знач. гл.

Запоро́чить, запора́чивать кого, опорачивать, забраковать, захулить, захаять, находить негоднымъ. *Нашего рекрута запоро́чили рукой, ногою*, т. е. нога у него больна или уродлива. —**ся** стрд. и возв. по смыслу рѣчи. **Запора́чиванье** ср. длит., **запоро́ченье** ср. окнч., **запоро́чка** ж. об. дѣйст. по знач. гл.

Запороши́ть, запора́шивать что, засыпать пылью, пескомъ, снѣгомъ, сыпучимъ веществомъ. *Запорошить глазъ*, засорить; говор. когда что-либо попадаетъ въ глазъ. **Не пыли, глаза́ запорошишь!* полно врать, хвастать. *Не гляди высо́ко, запорошишь око!* не зазнавайся. —**ся** стрд. и возв. по смыслу рѣчи. **Запора́шиванье** [ср.] дл., **запороше́нье** [ср.] ок. дѣйст. по гл.

Запорска́ть, начать, стать порскать, понуждая гончихъ крикомъ.

Запо́ртить что, начать портить. *Это не зачатой сапогъ, а* **запо́рченный**. —**ся** стрд. и взв. по смыслу рѣчи. **За́портокъ**? [—тка] м. болтунъ, дохлецъ, задохлое или гнилое яйцо. || *Мясо отъ скота, битаго въ полнолуніе*, **запо́ртчиво**, легко и скоро портится. [Ср. *запоротокъ*].

Запорубе́жный, находящійся за рубежомъ, за межою.

Запоручи́ть, запоруча́ть кому что, поручать, довѣрять, повѣрять, ввѣрять; передавать по условію; || *нвг.* приложить руку, подписать; || *съв. и вост.* заручить, обручить, помолвить, сговорить, просватать и запить невѣсту. *Дай Богъ вспоить, вскормить, богато запоручить!* съ новорожденною дочерью. —**ся**, ввѣрять себя кому-либо, отдаваться кому-либо. *Запоручилась я добру мо́лодцу.* || Ручаться, быть порукою, дать ручательство. **Запоруче́нье** ср. *прм.* зарученье, обрученье, сговоръ и пропой невѣсты. *Хлѣбъ-соль бере́мъ, а запорученье на судъ добрымъ людямъ отдаемъ!* отвѣтъ сватамъ.

Запору́шить что, истребить, уничтожить, разрушить, наружить.

Запорха́ть, запа́рхивать, начинать порхать. || *Запа́рхивать*, **запорхну́ть** куда, за что-либо, залетать, влетать. **Запорха́ться, запа́рхиваться**, порхать слишкомъ много или долго. **Запа́рхиванье** ср. длт., **запорха́нье** ср. окн. дѣйст. по знач. гл.

[**Запо́рченный** см. *запортить*].

Запо́ръ см. *запира́ть*.

Запоряди́ть, запоряжа́ть что или кого, заподряжать. *Пова́женный, что* **запоря́женный**. **Запоря́дня** [ж.] по́бытъ, порядня, порядокъ, установка, обычай, обыкъ, заведеніе.

Запосади́ть, запоса́живать что, въ швейной работѣ, собрать, пришить борами; посадить нѣсколько, унести на иглѣ, пришить съ посадкою, подтягивая одну кромку и пуская другую на слабь. —**ся**, стрд. **Запоса́живанье** ср. дл., **запоса́дъ** м., **запоса́дка** ж. об. дѣйствіе по знач. гл. *Запосадки мало*, мало посажено.

Запоси́живать, сидѣть безъ дѣла или ожидая чего-либо. *Запосиживаемъ да запоглядываемъ*, у окна, за воротами. **Запоси́дное** *дѣло*, сидячее, усидчивое, требующее долгаго сидѣнья на мѣстѣ.

[**Запосла́ть** см. *запосыла́ть*].

Запослужи́ть, запосл у́живать кому чѣмъ, за что, послужить, отслужить, отблагодарить услугой, службой. **Запосл у́га** ж. услуга за услугу. *Услуживай, не чая запослуги.*

Запосл у́шивать что, стар. подписываться подъ показаньемъ своимъ, въ качествѣ очевидца, свидѣтеля, доводчика, по́слуха.

Запосре́дничать, стать распоряжаться какъ посредникъ.

Запоста́вный, находящійся за поставомъ или за поставцемъ.

Запосте́льная сва́тья *съв.* обычно родная невѣсты, которая отвозитъ въ домъ молодыхъ постель, бѣлье и вообще приданое. **Запосте́левать** *пск.* заспаться, завалятся, залежаться.

Запости́ться или **запо́стничать**, стать поститься или начать постничать. || *Запости́ться* или **запо́стничаться**, поститься слишкомъ долго. || *Запости́ться*, **запа́щиваться**, изнуряться постомъ; заморить себя голодомъ, по изувѣрству. *Морельщики встарь запащивались до конца* или *вовсе*, до смерти.

Запострига́ть, запостри́чь кого, обрекать монашеству, готовить къ тому. —**ся**, быть обрекаему или || обрекать себя монашеству и носить одежду эту, до постриженія.

Запосу́льный, что берется, взымается за посулъ, за сбѣщаніе. *Запосу́льной пошлины нѣтъ.* **Запосу́ли́ть, запосу́ливать** что за что, сулить или обѣщать далеко впереди, за наличное. *Не запосу́ливай рубля, а отдай полтину.*

Запосыла́ть или **запосы́ловать, запосла́ть** кого куда, *съв.*, спосыла́ть [*нижг. тамб.*], предпослать, послать впередъ. *Запосылай-ко къ сосѣду, дома ли онъ.* **Запосы́льная** *плата*, выдаваемая за посылку кого или чего-либо.

[**Запоти́ть** см. *запотѣть*].

Запотоло́чить *избу кур.* настлать потолокъ.

Запото́чный, заручейный, заструйный, зарѣчный.

[**Запоту́щій**, —**ая** см. *запотѣть*].

Запо́тчивать [**запо́тчевать**] (отъ *почти́, почествовать*) кого, закормить, запоить, замучить упрашивая и понуждая; угостить слишкомъ

усердно. —ся, объѣсться или упиться. **Запо́тчи(тче)ванье** ср. окнч. дѣйст. по знач. гл.

Запотѣ́ть, стать потѣть. **Запотѣ́нье** ср. окнч. состоянье по знач. гл. **Запотѣ́лый**, запотѣвшій или потный. *Запотѣлыя стёкла.* **Запоту́щая** *лошадь*, потливая, склонная къ поту. **Запоти́ть, запа́чивать** кого, что, приводить въ потъ, покрывать по́томъ; надышать сыростью. *Знать гналъ, больно коней запоти́лъ. Запотить окончину, зеркало,* дохнувъ на него. *Носи ленту, не запа́чивай!* не засаль.

Запоха́живать *арх.* похаживать, заха́живать куда-либо, расхаживать. *Кто-то тутъ запоха́живалъ по грядамъ.*

Започа́ть, започина́ть что, зачинать, починать или начинать товаръ, припасъ ипр. *Мы ужъ започали новину. Започатый пирогъ, закромъ* ипр. *Започина́ть день* или *товаръ*, быть починщикомъ, первымъ покупателемъ. —ся, быть зачинаему. **Започина́нье** ср. длит., **започа́тіе** ср. окнч., **започи́нъ** м., **започи́нка** ж. об. дѣйст. по гл. || *Започи́нъ*, починъ, первая продажа товара вообще, или въ данное время, въ данный день. **Започи́нный**, къ започину относящійся. **Започи́нщикъ** м., —щица ж. кто зачалъ, обновилъ что-либо; первый по ряду покупщикъ, починщикъ. **Започи́нить** что, започать, почать продажей, покупкой; быть продавцомъ или покупателемъ починаемаго товара или первой продажи въ этотъ день. **Започи́ночный, започи́нковый**, расположенный за починкомъ, зачищобный, закули́жный.

[**Започив-, започива́ть** см. *започить*].

[**Започина́нье, започина́ть, започи́нить, започи́нк-, започи́нный, започи́ночный** см. *започать*].

[**Започи́нуть** см. *започить*].

[**Започи́нщикъ, —щица, започи́нъ** см. *започать*].

Започи́ть, започива́ть, а *юж. запд.* **започи́нуть**, лечь спать, отойти ко сну; усыпа́ть, уснуть; умирать, умереть, скончаться. **Започива́ться**, заспаться. **Започива́нье** ср. длит., **започи́тіе** ср. окнч., **започи́въ** м., **започи́вка** ж. об. состоянье по гл. || *Започи́въ* также начало сна. **Започи́вный**, къ започиву относящійся. **Започива́льный**, къ започиванью относящійся. **Започива́льня** ж. почивальня, спальня; || могила, склепъ; || скудельница, убогій домъ, упокойный домъ.

Запо(а)ши́ть, запо(а)ши(е)ва́ть что, портн. перепустить кромку за кромку и, загнувъ края, прошить двойнымъ швомъ. —ся стрд. **Запо(а)шива́нье** ср. длит., **запо(а)ши́вка** ж. об. дѣйств. по знч. гл. [**Запошивно́й**, о швѣ, двойной. *У рубашки слѣдуетъ сдѣлать запошивной шовъ. моск.* Ак.].

Запо́шлить, запошля́ть что, опо́шлить или огадить; сдѣлать пошлымъ, употребляя во зло. *Предметъ этотъ запошленъ бездарными писателями.* —ся стрд. и возв. по смыслу рѣчи. *Ты совсѣмъ запошлился въ своемъ разгульномъ обществѣ.* **Запошлѣ́ть**, за(о)пошлиться. **Запошле́нье** ср. дѣйствіе, **запошлѣ́нье** ср. состоянье по гл. **Запошлѣ́лый**, запошлѣвшій, опошлѣвшійся.

Запо́ѣздный, слѣдующій за по́ѣздомъ.

Запоя́сать, запоя́сывать кого, опоясать, подпоясать, подвязать поясомъ. —ся стрд. и возв. по смыслу рѣчи. **Запоя́сыванье** ср. длит., **запоя́санье** ср. окнч., **запоя́ска** ж. об. дѣйст. по знач. гл. **Запоя́сный**, къ запояскѣ относящійся. **Запоя́сникъ** м. опоясникъ, поясъ, кушакъ, опояска, подпоясникъ.

[**Запоя́тіе** см. *запонимать*].

[1. **Запоя́ть** см. *запоить*].

[2. **Запоя́ть** см. *запонимать*].

Запра́вить, заправля́ть что куда, во что; что чѣмъ; поправлять, исправлять, вкладывая или вставляя вещь на свое мѣсто; || приправлять пищу, ѣду; сдабривать. || Управлять, распоряжаться чѣмъ-либо; || начать править, т. е. взыскивать. *Заправить оглобли въ за́вертки*, ввернуть, вставить. *Заправь-ка щи сметанкой. Онъ заправляетъ дѣлами всей вотчины. Онъ заправилъ съ меня сто рублевъ, а я не даю.* || *Заправить ружье сиб.* зарядить. *По—, при—, попризаправить щи забѣлкою. Дозаправить обшивку до мѣста; перезаправить ее снова.* —ся стрд. и возв. по смыслу рѣчи. || *Арх.* снаряжаться въ путь, запасться нужнымъ; || поѣсть, насытиться. *Не поѣшь — охилѣешь, а запра́вишься — отяжелѣешь. Коли медвѣдю не удается заправиться на зиму, то онъ иногда и не ложится, а дѣлается шатуномъ.* **Заправле́нье** ср. окнч., **запра́ва, запра́вка** ж. об. дѣйст. по гл. || *Запра́ва*, чѣмъ заправляютъ кушанье, ипр. подбѣлка, сметана. **Запра́въ** [м.] *сиб.* зарядъ. *Малымъ заправомъ звѣря не убьешь.* **Заправно́й**, къ заправѣ относящ. **Запра́вный** *хозяинъ арх.* исправный, запасливый, заправившійся во́время всѣмъ нужнымъ; зажиточный. [**Запра́вно** нар. доста́точно, исправно. *арх.* Оп.]. **Запра́вочный**, для заправки служащій. **Запра́вчивый**, что легко заправить или вставить на мѣсто. **Запра́вщикъ** м., —щица ж. кто заправляетъ что-либо или чѣмъ-либо, во всѣхъ знач. *По крыльямъ тенетъ стоятъ запра́вщики съ ружьями, не давая звѣрю обойти тенета.* [**Заправи́ла**], **заправи́ло** м. заправляющій, предводитель, руководитель. [*Надежды сепаратистовъ выросли, и на тайномъ собраніи ихъ заправилъ предпринятъ былъ смѣлый шагъ.* Krn.]. **Запра́вникъ** м. орудіе, которымъ что-либо заправляютъ, осаживаютъ на свое мѣсто. **Заправи́нина** ж. *пск.* прави́льное перо, крайнее въ крылѣ, съ короткимъ очи́номъ, узкою махалкою; самое крѣпкое. || Мужской удъ. **Запра́вды, запра́вду** нар. вправду, истинно, въ самомъ дѣлѣ, нешутя, взабыль, воистину, поистинѣ, дѣльно, подѣлу. **Запра́вскій, запра́вдный, запра́вдошный**, подлинный, истинный, настоящій, прямой, неподдѣльный; надежный, прочный, какъ быть слѣдуетъ. *Онъ не изъ запра́вскихъ дворянъ, а выслужился. Запра́вскія ли деньги это? А давай закладъ держать въ запра́вскую!* т. е. со ставкою. [См. *завсегда́тай, за́все*].

Запра́здновать что, начать праздновать. *Мы запраздновали именины его спозара́нку.* —ся, праздновать слишкомъ много или долго. **Запра́зднованье** ср. длит. дѣйствіе по знач. гл. **Запра́здничать**, начать праздничать, бросить работу, быть празднымъ, или стать праздновать праздники. —ся, быть слишкомъ долго празднымъ; почитать слишкомъ много праздниковъ. **Запра́здничанье** ср. дѣйствіе по гл. **Запра́здничный** *день*, слѣдующій за праздникомъ.

Запра́ндовать, стать прандовать, забрезгать, заприхотничать. **—ся**, прихотничать слишкомъ, выбирать, браковать не въ мѣру.

Запра́сный? *нов.-чер.* простодушный.

Запра́солить, начать прасолить, стать прасоломъ.

[**Запра́стываньe, запра́стывать** см. *запростать*].

1. **Запра́ть**, начать прать, мыть или полоскать бѣлье.

2. **Запра́ть** *нов.-бор.* запереть, замкнуть. *Запралъ ли дверь?*

Запра́чешный, находящійся за прачешною, позади ея.

[**Запра́шиванье, запра́шивать** см. *запросить*].

Запрашѝть, начать прашить, запрасолить.

Запредме́тный, находящійся позади предмета.

Запредпосле́дній, допредпослѣдній, третій съ хвоста.

Запре́жній *порядокъ*, бывшій допрежь, напередъ послѣдняго, прежде послѣдне отмѣненнаго.

[**Запрёмъ** см. *запирать*].

Запрестóльный, находящійся позади церковнаго престола. *Запрестольный образъ*, въ церкви, на стѣнѣ противъ царскихъ дверей, въ глубинѣ алтаря.

Запрети́ть, запреща́ть что кому, не позволять, не разрѣшать, не допускать, зарека́ть, воспрещать, возбранять, заказывать, заповѣдывать; налагать запретъ, заказъ. **Запрещóнный** *плодъ сладокъ*. || *ярс.-ром.* налагать или давать завѣтъ, обѣтъ; взять твердое намѣренье. *Она себѣ запретила идти на богомолье, да вотъ все и твердитъ тебѣ одно.* **—ся**, быть запрещаему. **Запреще́нье** ср. окнч., **запре́та** ж., **запре́тъ** м. об. дѣйст. по гл. *Наложить на имѣнье запрещенье, запретъ*, запретить продажу, даръ или залогъ. *Быть* **подъ запреще́ньемъ**, о священникѣ, быть лишену права священнодѣйствовать; || о прихожанинѣ: быть отрѣшену отъ причащенія; || о добрѣ, имуществѣ, быть взяту подъ присмотръ, за долги. **Запре́токъ** [—тка], **запре́тникъ** [м.] запретная роща или заказникъ, заповѣдни́къ. **Запре́тный**, запрещенный, къ запрещенію относящійся. *Запретный лѣсъ*, заказникъ, заповѣдни́къ. *На запретный товаръ весь базаръ* (кидается). *Запретное слово*, запрещающее, отказъ, заказъ, **запрети́тельное** *приказаніе. Запретный, запретительный порядокъ (—пая система)*, падкій на запрещенія, стѣсняющій запретами безъ нужды и пользы. **Запре́тливый**, **—чивый**, охочій, склонный запрещать. **Запре́тчивость** [ж.] свойство это. **Запрети́тель** м., **—ница** ж. или **запре́тчикъ** м., **—чица** ж. кто запрещаетъ. **Запре́тчиковъ, запре́тчицынъ**, ему, ей принадлежащій. *Запре́тчиково дѣло легкое*, легко запрещать.

Запре́чь, —ся см. *запрячь*.

[**Запрещ-, запреща́ть** см. *запретить*].

[**Запри́** см. *запирать*].

Заприбы́ть, заприбыва́ть *арх.*, о морѣ, прибывать приливомъ. Объ отливѣ говорятъ: *западать, запа́сть*.

Запривере́дничать, заприхотничать, запричу́дничать, запрандовать; начать быть некстати разборчивымъ.

Запривѣтствовать кого, начать или стать привѣтствовать.

Заприкоси́ться кому, безлич. *прм.*, о дѣлѣ, не удаваться, встрѣтить помѣху. *Заприкоси́лось мнѣ, во всемъ неудача!*

Запримѣти́ть, запримѣча́ть что, примѣчать, замѣчать, помнить видѣнное, слышанное. *Хорошо ли запримѣтилъ дорогу? А ты запримѣчай, что люди говорятъ.* **—ся**, быть запримѣчаему. **Запримѣча́нье** [ср.] длит., **запримѣ́та** ж. об. дѣйст. по гл. || *Запримѣта* также предметъ, примѣта, что замѣчено или замѣтно. *На поворотѣ запримѣта есть: береза въ лѣвой рукѣ. Запримѣта, что кошка на морозъ морду хоронитъ. Что въ избѣ* **запримѣ́тка?** загнетка. **Запримѣ́тный**, замѣтный, примѣтный, видный. **Запримѣ́тливый, запримѣ́тчивый**, кто внимательно замѣчаетъ, наблюдаетъ и помнитъ; внимательный, наблюдательный. **Запримѣ́тливость, —чивость** ж. свойство запримѣтливаго. **Запримѣ́тчикъ** м., **—чица** ж. кто запримѣтливъ, кто наблюдаетъ, замѣчаетъ какъ-бы по обязанности или по призванію. *Послать на тетеревовъ запримѣтчика.*

Запри́томанно *говорить что-либо*, заправду, воистину, вправду, вбыль, взáбыль, не вздоръ и не сказку, не шутя.

Запри́тчиться безлич. попритчиться, померещиться, привидѣться, явиться марѣ, морóкѣ, почудиться, побла́знить. *Запритчилось что ль т'ь, аль режнулся?* || О болѣзни, внезапно прикинуться.

Запрова́дить, запрова́живать кого куда, посылать, отправлять, удалять; засылать или ссылать, сбывать, спроваживать. *Запрова́дить хльба на́ годъ пск.* запасти, засы́пать къ себѣ. *Я тебя запрова́жу, куда воронъ и костей твоихъ не занесетъ!* **—ся**, быть запроваживаему. **Запрова́живанье** ср. длит., **запрова́женье** ср. окнч., **запрова́дка** ж. об. дѣйст. по знач. гл. **Запрова́дный**, къ запровадкѣ относящс. **Запрова́дливый, запрова́дчивый**, охочій запроваживать, ссылать людей самоуправно. **Запрова́дчикъ** м., **—чица** ж. кто запроваживаетъ. || *Запрова́живать*, **запроводи́ть** что куда или во что, провожать, отсылать съ проводникомъ, рабочими, вводить по водѣ, отвозить гужомъ. *Мостовыя суда на зиму надо запроводить въ за́водь.* **—ся**, быть запровóженну. **Запрова́живанье** [ср.] длит., **запровожéнье** [ср.] окнч., **запровóдъ** м., **запровóдка** ж. об. дѣйст. по гл. || *Запровóдъ твр. пск.* запасъ, особ. хозяйственный. **Запровóдный**, къ запроводкѣ относящійся. **Запровóдчикъ** м., **—чица** ж. кто запроваживаетъ (отъ гл. *запроводи́ть*).

Запровѝнная *кара, пеня*, заслуженная, неотпрасная.

Запроводи́ть, запровóдка, запровóдный, запровóдчикъ, —чица, запровóдъ, запровожéнье см. *запровадить*].

Запровóрить что, затерять, заложить, закинуть по вѣтрености и опрометчивости. || *прм.* спровóрить, достать, добыть, промыслить. **—ся**, затеряться, запропасти́ться, говорится о проворѣ.

Запрогу́льныя *деньги* или *вычетъ*, поденная плата, вычитаемая хозяиномъ у мастеровыхъ за прогулъ; прогульныя деньги.

Запрода́ть, запродава́ть что, продать по сдѣлкѣ, окончательно условиться, взять задатокъ, обя-

завшись поставить товаръ въ срокъ. *Почомъ у васъ* **запро́дана** *пшеница? У приказнаго запродана душа, и задатки взяты.* || Продать болѣе, чѣмъ есть налицо у самого продавца. **—ся**, быть запродану; || запродать себя, кабалой или инымъ обязательствомъ. **Запродава́нье** [ср.] длит., **запрода́нье** [ср.] окнч., **запрода́жа** ж. об. дѣйствіе по знач. гл. **Запрода́жный**, къ запродажѣ относящ. *Запродажныя деньги*, задаточныя, задатокъ. **Запродавщи́къ** [—щика] м., **—щи́ца** ж., **запрода́вецъ** [—вца, м.], **—вица** [ж.] кто запродалъ что-либо.

Запрока́зить, начать, стать проказить. *Опять ты, пострѣлъ, запроказилъ!* **—ся**, зашалиться, проказить чрезъ мѣру.

Запрока́тить что, взять напрокатъ, на срочное подержанье изъ платы. **Запрока́тныя** *деньги*, плата за прокатъ; прокатныя.

Запроки́дывать или сокращ. [!] **запрокида́ть**; **запроки́нуть** что, откидывать назадъ, нагибать, наклонять. **Запроки́нь** *голову. Запрокинь оглобли на повозку. Запрокинь столбъ немного вправо.* **—ся** стрд. и возв. по смыслу. **Запроки́дываньe** или **запрокида́нье** [ср.] длит., **запроки́нутіе** [ср.] одкр., **запроки́дъ** м., **запроки́дка** ж. об. дѣйст. и сост. по знач. гл. на *ть* и на *ся*. **Запроки́дный**, для запроки́дки служащій. *Запрокидный верхъ повозки*, откидной. **Запроки́дчивый**, опрокидчивый, что легко запрокидывается.

Запроку́дить, **запроку́живать** что, *южн.* испортить, изгадить, испакостить; извести ни къ чему, промотать безпутно, безполезно, занапастить; затратить, затерять, запропастить, запровадить.

За́прокъ нар. на́прокъ, впрокъ. *Мы огурцы запрокъ готовимъ въ тебекахъ* (т. е. въ тыквахъ). *Отдѣлать что* **за́прочно** нар. прочно, надежно, крѣпко.

Запроме́жный, находящійся за промежкомъ.

Запроме́тчивый, опрометчивый; торопкій и безразсудный; спѣшливый, суетливый или безтолковый. *Запрометчивая борзая*, которая частенько прометывается мимо зайца, неухватливая. || О лошади, запосчивая. *Запрометчиву коню не вѣрь въ уздѣ (въ пѣдь).* **Запроме́тчивость** м. свойство это.

Запро́мзглый, вовсе промзглый, испорченный сухою гнилью.

Запроме́нная *плата*, промѣнная, размѣнная, что берутъ за промѣнъ одного рода денегъ на другой.

Запроно́сная *плата*, что заплачено за проносъ или переносъ вещей съ мѣста на мѣсто.

Запроны́рить, **запроны́рничать**, **запроны́рствовать**, начать или стать пронырничать.

Запропада́ть, **запропа́сть**, пропадать вовсе, безнадежно или въ дальности, на чужбинѣ. **Запропа́жа** ж. безвѣстная и безнадежная пропажа. **Запропало́й**, запропадшій. **Запропа́дчивый**, склонный къ тому, чтобы теряться, или запропада́ть. **Запропасти́ть** что, запроку́дить, сдѣлать никуда негоднымъ, или затерять неизвѣстно куда, зату́торить, занапастить; запрятать неизвѣстно куда. **—ся**, пропа́сть, дѣваться неизвѣстно куда, сгинуть, исчезнуть. **Запропащéнье** ср. ок. дѣйст. по гл. **Запропа́стно́й**, брашно, запропастившійся или запропало́й. **Запропа́стливый** бран. запропадчивый. **Запро́пастный**, находящійся за про́пастью, по ту сторону ея.

Запроси́ть, **запра́шивать** что, начинать просить. *Запросилъ было я денегъ у него, такъ и говорить не далъ. Онъ запрашиваетъ* (безъ вин. пад.), просить слишкомъ дорого, не настоящую цѣну. || —кого, зазывать, приглашать въ домъ, въ лавку ипр. *Умный у людей погостить и къ себѣ запросить, до воротъ проводить и опять воротить!* || Спрашивать, дѣлать вопросъ, запросъ, особ. на бумагѣ. *Надо запросить объ этомъ земскій судъ.* || Упрашивать, умолять заранѣ, склонять напередъ просьбами въ чью-либо пользу. *Онъ* **запро́шенъ** *и задаренъ, правды не скажетъ.* **—ся** стрд. и возв. по смыслу рѣчи. *На свадьбу запрашиваются почотные гости. О полуночи гости запросились домой, да мы не пустили.* **Запра́шиванье** ср. длит., **запрошéнье** ср. окнч., **запро́съ** м. об. дѣйст. по знач. гл. || *Ирм. арх.* **запросъ**, кладка, столовыя деньги, окупъ жениха за невѣсту. *На этотъ товаръ* (деньги) *всегда запросъ. На что запросъ, то и дорого. Запросъ по рылу не бьетъ*, запрашивать можно. *Не по запросу (товару) подача. Каковъ запросъ, таковъ и отвѣтъ. Запросъ въ карманъ не лѣзетъ. Запросъ въ подачу не волёнъ. Не запросъ корыстенъ, а подача. Кто съ запросомъ, а я съ подачей. Просить кого въ запросъ*, неотступно, убѣдительно, докучливо. **Запро́сный**, къ запросу относящійся. **Запро́сливый** или **запро́счивый**, охочій запрашивать. **Запро́счивость** ж. свойство это. **Запро́счикъ** м., **—чица** ж. кто запрашиваетъ.

Запроста́ть, **запра́стывать** что чѣмъ, запоражнивать, занимать, наполнять, накладывать. *А по́что коробейку мою запростали, опростайте ее!* **—ся**, быть запрастываему, занимаему подо что-либо. **Запра́стываньe** ср. длит., **запроста́нье** ср. окнч., **запро́стка** ж. об. дѣйст. по гл.

За́прсто нар. по́прсту, просто; безъ обиняковъ, безъ чиновъ и безъ околичностей. *Просимъ къ намъ запросто, по-сосѣдски!*

[**Запро́счив-**,] **запро́счикъ**, [**—чица**], **запро́съ** см. *запросить*.

Запроти́виться чему или въ чомъ, начать или стать противиться.

[**Запротоко́лить** кого, что, занести въ протоколъ. *Засадить его не засадили, а запротоколить — запротоколили. «Сдѣлайте Божескую милость,* **запротоко́льте!**», *говорилъ я ему*].

Запрото́рить что, *кур.* запропасти́ть, занапа́стить, запроку́дить, заподѣть, засунуть, заложить, запровадить, зату́торить, дѣвать, затерять, запрятать куда-либо и позабыть.

Запроха́ть, запросить, стать просить.

Запрошéдшій, **запро́шлый** *годъ, мѣсяцъ*, **—ая** *недѣля*, запредшедшій, запредыдущій, предпослѣдній третій, считая назадъ отъ нынѣшняго или даннаго времени. Говор. также *позапрошлый*, хотя это и должно бы означать не *третій*, а *четвертый* счотомъ назадъ.

[**Запро́шен-**, **запрошéнье** см. *запросить*].

[**Запро́шлый** см. *запрошедшій*].

Запроща́ться съ кѣмъ, начать прощаться, стать

разставаться. **Запрощ**а́**льный** *кубокъ*, прощальный.

Запроя́сниться, запроя́сниваться, проведрѣть, начинать проясняться. *Кажись, запроясняется.*

Запруди́ть, запружа́ть или **запру́живать** *рѣчку, прудъ*, занять плотиною, гатью, насыпью, перегородивъ русло поперекъ. Говор. также: *запрудить плотину.* **—ся**, быть запружаему. **Запруди́лся** *ли ты?* запрудилъ ли свою плотину, кончилъ ли работу. **Запру́живанье** ср. дл., **запруже́нье** ср. ок., **запру́дъ** м., **запру́да, запру́дка** ж. об. дѣйст. по знач. гл. || *Запру́дка* также дѣйствіе по качеству своему, а || *запру́да* и самый предметъ: плотина, гребля, гать, пе́ресыпь для удержанья воды́; особ. для мельницъ, и иногда || самый прудъ, занятая плотиною вода. **Запру́дный**, запруженный; || за прудомъ находящійся; || къ запрудѣ относящ. **Запру́докъ** [—дка] м., **запру́денка** ж. небольшой прудъ, вообще запруженная вода. **Запру́дчикъ** м., **—чица** ж. кто прудитъ, запрудилъ. **Запру́жить** что, *арх.* затопить, опустить въ воду, погрузить.

[**Запру́кать**, сказать **прръ!** *Онъ уперся ручками въ губку и запрукалъ губами.* Толс. Ср. *гумкать.* Ктп].

Запры́гать, запры́гивать, начинать прыгать, стать скакать или подскакивать. *Онъ, какъ ребенокъ, запрыгалъ отъ радости.* **—ся**, прыгать безъ мѣры долго, много. **Запры́гивать, запрыгну́ть** куда или за что, заскакивать, запрядывать, попадать скачкомъ, прыжкомъ, сигая, метаясь. *Кузнечикъ запрыгнулъ ко мнѣ въ руку.* **Запры́гиванье** [ср.] дл., **загры́ганье** [ср.] окнч. дѣствіе по гл. **За́прыгъ** м. пріемы для прыжка: разбѣгъ, постановка ногъ, посадка и размахъ тѣла инр.

Запры́житься, начать, стать прыжиться.

Запры́скать, запры́скивать, начинать прыскать. || *Запры́скать, запры́скивать*, **запры́снуть** что, покрывать прыскомъ, закраплять. **—ся** стрд. и взв. по смыслу. **Запры́скиванье** [ср.] дл., **запры́сканье** [ср.] ок., **за́прыскъ** ж. об. дѣйст. по гл. въ обоихъ значен. *По за́прыску (по́прыску) звѣря знать*, по прыжкамъ, быстрымъ пріемамъ *(по́прыски*, слѣды звѣря).

Запрыща́ть, покрыться прыщами. *У него все лицо запрыщало.*

Запрѣ́ть, запрѣва́ть, начинать, начать прѣть, т. е. слеживаться и гнить или увариваться на маломъ огнѣ; || о тѣлѣ, кожѣ: терять верхнюю кожицу и болѣть, отъ пота и памяти. **—ся**, употр. иногда въ томъ же значеніи. **Запрѣва́нье** ср. дл., **запрѣ́нье** ср. ок., **запрѣ́въ** м., **запрѣ́вка** ж. об. дѣйст. или сост. по знач. гл. *Отъ запрѣва подъ мышкой вередъ, болячка прикинулась.* **Запрѣ́лое** *сѣно*, загнившее въ срединѣ, отъ сырости и жара. **За́прѣль** ж. запрѣлое мѣсто тѣла, особ. у младенцевъ, прѣль.

Запряга́ть; запря́чь или **запря́чь**, закладывать, заложить; вприягать, впричь; привязывать посредствомъ упряжи лошадь или иное упряжное животное къ повозкѣ; заставлять людей или животныхъ везти, тащить что-либо. *Не скоро запря́гъ, да скоро пріѣхалъ. Рано запряшь, да поздно поѣхалъ. Не запряшь, не поюняютъ. Не запряшь нукаешь. Криво запрягъ, да поѣхалъ такъ*, кривы дрова, да прямо горятъ. **—ся** стрд. возв. по смыслу. **Запряга́нье** [ср.] дл., **запряже́нье** [ср.] ок., **за́прягъ** м., **запря́жка** ж. об. дѣйст. по знач. гл. || *За́прягъ* и *запряжка* также вся закладка, или повозка съ лошадью и съ упряжью. *У этого извощика запряжка хороша. Онъ держитъ три за́пряга.* Также || способъ, родъ упряжи и качество самаго дѣла, каково запряжена лошадь. *По кучеру запряжка: то и дѣло распрягается!* || *За́прягъ* ямск. оглобли, дуга и гужи въ упряжи. *Онъ сбилъ его съ ногъ за́прягомъ*, наѣхалъ на него. *Сошолся, какъ съ запрягомъ изъ-за угла.* **Запряжно́й**, упряжной, къ запряжкѣ относящ. **Запряга́ла, запряга́льщикъ** [м.], **—щица** [ж.] кто запрягаетъ. || **Запрята́ла*, погоня́ла, понукатель. [**Запряга́ло** м. упорный, настойчивый человѣкъ. *твер.* Оп.]. **Запряга́льщиковъ**, ему принадлежащій. *Погонялка-то есть, да* **запряга́лки**-*то нѣтъ.* **Запряга́льникъ** м. яре́мникъ, день прор. Іереміи, 1 мая, начало пашни. *Третья и послѣдняя встрѣча пролѣтья, весны. На Еремея, по ранней росѣ, иди на посѣвъ. Еремея подыми сѣтево* (1 кая) *и Еремея (Ермія) опусти сѣтево*, 31 мая, начало и конецъ посѣва. *Коли на Еремея погоже, то и уборка хлѣба пригожа. На Еремея непогода, всю зиму промаешься. Сѣй недѣлю по Егорьѣ, да другую по Еремеѣ.*

[**1. Запря́данье** см. **1.** *запрядать*].

[**2. Запряда́нье** см. *запрясть*].

1. Запряда́ть или **запря́дывать; запря́нуть** куда или за что, запры́гивать, запрыгнуть; заскакивать, заскочить. **Запря́дать**, запрыгать, заскакать. **Запря́данье** или **запря́дываньe** ср. дл. дѣйст. по гл. **Запря́дчивый** охотно, легко попадающій куда-либо прыжкомъ. *Бѣшанка запрядчиса, сама попадаетъ въ лодку.*

[**2. Запряда́ть, запряде́нье, запря́дка** см. *запрясть*].

[**1. Запря́дчивый** см. *запрядать*].

[**2. Запря́дчивый, запря́дчица, запря́дъ** см. *запрясть*].

[**Запря́дыва-**, **1. запря́дывать** см. **1.** *запрядать*].

[**2. Запря́дывать, запря́дышъ** см. *запрясть*].

[**Запряже́нье** см. *запрягать*].

Запря́жечный, за пряжкою находящійся.

Запря́жить, начать пряжить, стать поджаривать хлѣбенное. **—ся**, поспѣть изготовиться пря́женьемъ.

[**Запря́жка, запряжно́й** см. *запрягать*].

[**Запря́л-** см. *запрясть*].

Запрями́ть, начать прямить, т. е. разгибать прямо, впрямую; || или *говорить прямо, напрями́къ. **—ся**, начать выпрямляться.

[**1. Запря́нуть** см. **1.** *запрядать*].

[**2. Запря́нуть** безл. становиться холодно. *Экъ вѣдь опять запря́нуло на домо чай. арх.* Опд.].

Запря́сельный, находящійся за пряслами, внѣ городьбы, за огорожей; заоко́личный.

Запря́сть, запряда́ть, [**запря́дывать**] что, начинать прясть; || впрядать, прядя всучивать что-либо въ пряжу; || зарабатывать пряжей, пряденьемъ, вы́прясть. *Запрядемъ взапуски. Нынѣ въ лѣнъ запрядаютъ хлопокъ. Много ль запря́ла въ недѣлю? Тонко запряла, да скорооборвала (да толсто вытя-*

нула). —**ся**, быть запрядаему, всучиваему; прясть слишкомъ много, засиживаться, забыться за пряжей; запряда́ть, заматывать пряжей себя самого. *Каково́ запря́лось?* каковъ починъ въ работѣ, начинаемой съ осени, съ Покрова́. *Гусеничка запрялась.* **Запряда́нье** [ср.] дл., **запряде́нье** [ср.] ок., **запря́дъ** м., **запря́дка** ж. об. дѣйст. по гл. || *Запря́дка,* кожушекъ, коконъ, одежка личинки. **Запря́дчивый**, ловко, скоро запрядающій. *Шелковичникъ запря́дчивъ.* **Запря́дчица** ж. первая пряха на посидѣлкахъ. **Запря́дышъ** м. *костр.* неполный початокъ, неконченное веретено пряжи.

Запря́тать, запря́тывать что, прятать, спрятать, припрятать; скрывать вещь отъ людей, положивъ ее въ неизвѣстное мѣсто. *Онъ всегда прялъ деньги свои, а теперь запряталъ ихъ, да чуть ли не зарылъ.* || —кого, то же, скрыть куда-либо; || сослать, посадить въ тюрьму. —**ся** стрд. и возв. по смыслу рѣчи. **Запря́тыванье** ср. длит., **запря́танье** ср. окнч., **запря́тъ** м., **запря́тка** ж. об. дѣйст. по знч. гл. **Запря́тчивый**, охочій запрятывать; захорóнчивый. **Запря́токъ** [—тка] м. запрятанная вещь. **Запря́тышъ** м. человѣкъ или животное запрятанное, скрытое.

Запря́чь, — ся см. *запряга́ть.*

Запса́тить, запса́ть, запсова́ть или **запсо́тить** что, *зап. пск.* испакостить, изгадить. || *Мск. пен. зрс.* заложить, засунуть неизвѣстно куда, затерять, запропасти́ть. *Запсотилъ въ лѣсу рукавицу.* [|| *Запсова́ть,* заколотить, начать бить. *пск. твер.* Опд.]. **Запси́нѣть** *орл.* пронáхнуть, провонять, загнить. **Запси́вѣть** *твр. пск.* заплеснѣть, загнить.

Запуга́ть или **запужа́ть, запу́гивать** кого, застращивать, нагонять страхъ, испугъ; заставить бояться, смущать угрозой или внезапностью. *Онъ съ дѣтства* **запу́ганъ**. *Нечаянность пожара такъ запугала бѣднягу, что она все бредитъ имъ.* **Запу́гивать, запугну́ть** кого куда, загонять пугая, вгонять попугивая. *Хотѣлъ запугну́ть чужого голубя въ голубятню, и спугнулъ его.* —**ся** стрд. возв. по смыслу рѣчи. **Запу́гиванье** ср. длит. дѣйствіе по гл. въ обоихъ знач. **Запуга́нье** ср. оконч. дѣйст. по гл. въ знач. *запуга́ть кого.* **Запу́гъ** м., **запу́га** ж. об. дѣйствіе по гл. въ обоихъ знач. *Я твоихъ запуговъ не боюсь. У него руки дрожатъ отъ запуги.* **Запу́жище** ср. пугало, страшилище. **Запужно́й**, загнанный куда-либо испугомъ, страхомъ. **Запу́гливый, запу́жливый**, робкій, покорный; кого легко запугать чѣмъ-либо, или куда-либо. **Запу́жникъ** [м.] загонщикъ, порскунъ въ облавѣ, облавщикъ. || Хворостина у голубятниковъ, для загонки голубей.

Запу́говичный, находящійся за пуговицею.

Запу́дить, запу́живать кого, запугивать, запугнуть; загонять куда-либо.

[*Запу́гъ см. *запугать*].

Запу́дрить, запу́дривать что, запорошить слегка пудрою или бу́сомъ, какою-либо мелкою пылью. *Запудрить пороховою мякотью, сѣрнымъ цвѣтомъ.* —**ся** стрд. и возв. по смыслу рѣчи. **Запу́дриванье** ср. длит., **запу́дренье** ср. окнч. дѣйст. по знач. гл.

[**Запужа́ть** см. *запугать*].

[**Запу́живать** см. *запудить*].

[**Запу́жище, запу́жливый, запу́жникъ, запужно́й** см. *запугать*].

Запуза́тѣть, отростить брюхо, пузо; || забременѣть.

Запу́здрить *борщъ, кашу смл.* приправить, заправить, подболтать, подбѣлить или замáслить.

Запу́ка? ж. *прм. арх. (запу́га?)* примѣта, предразсудокъ, суевѣрье, пустое повѣрье. *У него къ каждому слову запу́ки. Это все бабьи запу́ки.* || *Сиб.* прихоти, причуды?

Запу́кать, запу́кивать, начинать, начать пукать; стать стрѣлять или хлопать, или кричать *пу!* [|| *Запукать,* начать выпускать вѣтры изъ живота].

Запу́клить кого, закудéрить, закудрявить, завить. —**ся**, завиться, завить себѣ волосы.

Запуншева́ть, начать пуншевать, стать чашничать, бражничать, бутыльничать, пить на погулкѣ.

Запу́пный, находящійся за пупомъ, за пупкомъ.

Запупы́рить *куда гвоздь уф.* забить, загнать, заколотить. —**ся** *пск. твр.* покрыться сыпью, пупырьями.

Запу́ржаться *вят.* вываляться въ грязи, въ снѣгу, въ пыли ипр.

Запуска́ть или **запуща́ть; запусти́ть** что, покидать въ небреженіи, бросать безъ ухода, на произволъ судьбы. *Садъ* **запу́щенъ**, *одичалъ. Запустить лѣсъ,* запретить рубку. *Ребенокъ этотъ вовсе запущенъ. Запускать корову,* переставать доить передъ новотеломъ, въ межмолокъ, или по безкормицѣ ипр. *Запусти́ть бороду,* отростить. || *Запусти коней,* пусти во весь духъ, дай волю. || **Запустить куда руку, лапу,* пользоваться чѣмъ-либо неправо. *Не запускай рукú въ чужой карманъ.* || —что во что, впускать, вставлять, вкладывать или забивать. *Запустить ершъ для скрыпы. Запустить конецъ бревна́,* врубить во что-либо шипомъ или сковородникомъ, засковородить. *Запускать чулокъ,* при вязаньѣ, кончать, сводить носокъ. *Запустить дрожди въ пиво* или *запустить пиво,* навеселить его хмѣлемъ. *Запустить ногти,* отращивать ногти; || —во что или въ кого, вонзить. *Запустить деньги на хозяйство вор.* издержать, истратить. *Водилась рыба, да нынѣ прудъ запущенъ и заглохъ.* —**ся** стрд. взв. по смыслу рѣчи. **Запуска́нье** [ср.] дл., **запущéнье** [ср.] окнч., **за́пускъ** м. об. дѣйст. по гл. *За́пускъ коровы,* оставленье ее, до новотела, безъ дойки. *За́пускъ звѣря сиб.* пора, когда ловъ прекращается; или || запретъ, завѣтъ, заказъ на это. *На Кадьякѣ былъ за́пускъ лисицъ на два года,* чтобы не перевести ихъ. || *За́пускъ,* заказная роща, заказникъ, заповѣдникъ, запрéтникъ; || вешнякъ, творило на мельницѣ; || *арх.* заставка въ язу, опускаемая при выемѣ мережки. || **За́пуски**, перегонки, выпередки. *Бѣжать, плыть, работать* или *кричать взáпуски* [**въ за́пуски**], кто кого перегонитъ, перекричитъ ипр. || *Передъ залежкой на зимнюю спячку, медвѣдь дѣлаетъ запуски,* готовитъ себѣ логово, огрызаетъ сучья ипр. **Запускно́й, за́пусковый**, къ запуску относящійся, для того изготовленный, назначенный.

Запускной шипъ. Запускная роща. Запускной или *за́пусковый бычъ, —ая гонка. Запускные усы. Запусковая пора ловли.* **Запуска́тель** [м.], **—ница** [ж.] кто что-либо запускаетъ, въ рзн. знч. **Запускни́къ** [—ника́, м.] запускъ, заказникъ, заповѣдни́къ, запре́тникъ.

Запустоши́ть, запустоша́ть *землю,* выпахивать, истощать ежегодною пашней и недостаткомъ удобренья; || опустошать что-либо вообще, губить, уничтожать. **—ся,** быть запустошаему. **Запустоше́нье** ср. ок. дѣйст. по знач. гл. **Запустоши́тель** м., **—ница** ж. кто запустошаетъ. **Запу́стошный,** находящійся за пустошью. **Запусте́ть, запусте́ва́ть,** приходить въ запусте́нье или въ запущенье; опустѣвать, обращаться въ страну безлюдную или невоздѣланную; пустѣть и дичать. **Запусте́нье** ср. состоянье **запусте́лаго,** запустѣвшаго. **Запусте́лость** ж. то же, но болѣе въ знач. общаго свойства. **Запустова́ть,** о сукѣ, волчихѣ, лисѣ, начать пустовать. **За́пусто,** попусту, попустякамъ, попустому. **Запустоба́ять, запустосло́вить, запустоплетничать,** занести вздоръ, заплести́ чепуху или небылицу; завести вздорную, пустую рѣчь. **—ся,** завраться. **Запустова́дить,** стать манить, соблазнять къ чему-либо ложными надеждами или обѣщаньями. **Запустоглази́ть,** стать зѣвать, глядѣть безъ цѣли и дѣла. **Запустогорла́нить,** начать драть горло безъ толку, вздорно. **Запустозво́нить,** начать пустозвонить, разглашать вздорныя вѣсти. **Запустозы́рить,** запустоглазѣть. **Запустоме́льничать, запустомя́млить,** запустобаять. **Запусторю́мить,** начать плакать ни о чомъ. **Запустосла́вить,** стать прославлять кого или что-либо не по заслугамъ, по своимъ видамъ.

Запу́тать, запу́тывать что, опу́тывать, зама́тывать, завязать веревками; перепутывать, замѣшать, сключить, перебить, привести въ безпорядокъ; || **—***кого во что, замѣшать въ непріятное дѣло, впутывать. *Запутай возъ хорошенько, да утяни. Не столько размотала нитокъ, сколько запутала. Это* **запу́танное** *дѣло, его не скоро разберешь, и тебя въ него запутали. Улики такъ запутали его, что онъ не вывернется.* || *Запутать* также стать, начать путать. **—ся** стрд. возв. по смыслу рѣчи. *Онъ самъ запутался въ показаніяхъ своихъ, какъ заяцъ въ тенетахъ.* **Запу́тыванье** ср. дл., **запу́танье** ср. окнч. дѣйст. по знач. гл. **Запу́та, запу́тка** ж., **запу́ты** мн. путы, вязи, связка, завязки, чѣмъ кто или что-либо связано, стянуто. **Запу́тчикъ** м., **—чица** ж. кто путаетъ, запутываетъ какъ бы по обязанности, какъ напр. ловецъ при тенетахъ, бросающійся съ крикомъ на попавшаго въ тенета звѣря. **Запутля́ть, —ся,** запутать что-либо, запутаться въ чомъ-либо. || *Запутлять* также запу́тать, начать путать и заплутать, сбиться съ доро́ги, съ пути, начать плутать; *запутля́ться,* заплутаться. **Запу́токъ** [—тка, м.] запутанный мотокъ нитокъ или шолку, спутокъ. **Запу́тинка** ж. колышка, захлестъ, спутанный узелъ нитки или веревки. **Запу́тчивый,** легко путающійся. *Кручоная нитка запутчива.*

[**Запу́тица,** 1. **запу́тка** см. *запу́тный*].

[2. **Запу́тка, запутля́ть, —ся** см. *запутать*].

Запу́тный, лежащій въ сторону отъ пути, доро́ги, *по* **запу́тью.** *Будучи на почтовыхъ, заѣзжать въ запутныя села не приходится. Поѣзжай прямо, а по запутью не заворачивай.* **Запу́тка** ж. *нвг.-сер.* полоса пашни? **Запу́тица** ж. *пск. твр.* проселочная дорога, малая.

[**Запу́токъ, запутч-, запу́ты, запу́тыванье, запу́тывать** см. *запутать*].

[**За́путь** см. *запутный*].

Запуха́ть, запу́хнуть, закрываться и застилаться опухолью, пухотою; распухнуть, сплошь покрыться опухолью. *Запу́хшій вывихъ трудно вправить. Онъ бѣдный весь* **запу́хъ,** *съ головы́ до ногъ, чай въ водянкѣ.* **Запу́хлый,** запухшій.

Запу́чить, запу́чивать, начать пучить; застилать, затыка́ть, замыкать просторъ, раздуваясь. *Животъ запучило,* вздуваетъ. *Бабу* (печенье) *такъ раздуло, что все устье печи запучило.* **—ся,** начать пучиться, стать раздуваться, разбухать.

Запуши́ть, запуша́ть что чѣмъ, покрывать пушко́мъ, мохрами, отдѣлывать опушку, край, кайму, кромку. *Деревья запушило инеемъ. Очки снѣгомъ запуши́ло. Полсть* **запушена́** *медвѣдемъ.* || У портныхъ: обшивать края одежды. || **Запуши́ть* кого, начать пушить, бранить, ругать впухъ. *Запушить грядку,* заровнять ее, безъ посѣву. **—ся,** быть запушаему. *У него борода запушается, запушилась,* покрылась пухомъ. **Запуше́нье** [ср.] ок., **запу́шка** ж. дѣйст. по гл. || *Запу́шка* также самый предметъ, вещь, что запушаетъ, чѣмъ что-либо запушено, опушка. **Запушно́й,** къ запушенью (дѣйствію), **запу́шковый,** къ запушкѣ (предмету) относящійся.

Запуща́ть, [**запу́щен-,**] **запуще́нье** см. *запускать.*

Запъ, за́пни́къ [род. —ника и —ника́], **за́пья-трава́,** утиная, младенческая, чужеворникъ, посошо́къ, христовъ-посошокъ, раст. Phlomis tuberosa.

Запыжи́ть, [**запы́жить**], **запы́живать** *ружье, пушку,* забивать зарядъ пыжомъ. **Запы́живанье** [ср.] дл., **запыже́нье** [ср.] ок., **запы́жка** ж. об. дѣйст. по гл. **Запы́житься,** стать пы́житься, надуваться.

Запыла́ть, начать пылать, загораться пламенемъ, запламенѣть ярко, жарко. **Запыла́нье** ср. окнч., **запы́лъ** м., **запы́лка** ж. об. состояніе по гл. || *Запылъ,* тотъ же пылъ, жаръ отъ пламени. *На пожарѣ отъ запылу нѣтъ приступу.* || *Запылъ, запы́лка* также запальчивость, вспыльчивость. **Запы́льчивый,** запальчивый. **Запыли́ть,** распалиться, войти въ пылъ, вспыли́ть.

[**Запылёна, запы́ливать** см. 1. *запылить*].

1. **Запыли́ть,** начать пылить, подымать пыль; || *стать мотать; жить, изъ похвальбы, свыше средствъ, состоянія; || *пускать пыль въ глаза, заважничать. || *Запыли́ть,* **запыля́ть** или **запы́ливать** что, покрывать пылью. **—ся** стрд. и возв. по смыслу рѣчи. **Запыле́нье** ср. ок. дѣйст. по знач. гл. **Запылёна** об. человѣкъ или животное, покрытое пылью.

[2. **Запыли́ть, запы́лка, запы́лъ, запы́льчивый** см. *запылать*].

[**Запыля́ть** см. 1. *запылить*].

Запыря́ть или **запыря́ться,** забодаться, забутыскать, начать бодать, бить рогами или толкать, бить тычкомъ. || *Запыря́ть,* **запырну́ть**

кого, забодать, забить рогами; || заколоть чѣмъ-либо. **Запыря́нье** ср. окнч. дѣйствіе въ обоихъ знач. гл.

Запыта́ть, запы́тывать кого, *южн. зап.* запрашивать, запросить; вопрошать, спросить. || [?] *общ.* замучить въ пыткѣ; || *замучить вопросами, любопытствуя. **Запы́тываться**, быть запытану. **Запы́тыванье** [ср.] дл., **запыта́нье** [ср.] ок., **запы́тъ** м., **запы́тка** ж. об. дѣйст. по гл. || *Запы́тъ*, также затесъ на ростовомъ деревѣ, для испытанія прочности его; вообще || опытъ, проба, испытаніе, дѣйствіе для узнанія чего-либо. **Запы́тный**, къ запыту, въ послѣдуемъ значеніи, относящійся. **Запы́тчивый**, любознательный, любопытный. **Запы́тчикъ** [м.], **—чица** [ж.] кто запытываетъ, во всѣхъ значеніяхъ.

Запыха́ть, запыша́ть, стать пышать; начать дышать тяжело, сильно, глубоко и отрывисто; разгораться ярымъ пламенемъ; || *распаляться внезапно страстью, особ. негодованіемъ; стать испускать сильный жаръ, накаляться. **Запыха́ться**, пышать, тяжело и скоро дышать отъ усиленнаго тѣлеснаго движенія, отъ тревогъ душевныхъ. *Ступай по маленьку, лошади запыха́лись, не загорѣлись бы, жарко. Такъ запыхался иньемъ, что насилу отпыхался.* || *влд.* слежаться, задохнуться, стать задхлымъ или заплесневѣть. **Запыхну́ться**, поперхнуться, задыхнуться отъ запы́шки; потянуть слишкомъ сильно воздухъ, надорваться запышкою. **Запыха́нье** ср. окнч., **запы́хъ** м., **запы́ха**, **запы́шка** ж. об. состояніе запыхавшагося; || *запы́хъ, запы́шка* также склонность къ сему, одышка, удушье отъ всякаго усиленнаго движенія; || *запы́ха* об., **запыхте́й, запыхтя́й** м. кто запыхался; торопливый и одышливый человѣкъ или животное. **Запыхлёнышъ** м. то же, о недоросткѣ или о малоросломъ. **Запыхля́тина** об. то же, брашно, особ. о лошади. **Запы́хлый**, запыхавшійся. **Запы́шливый**, слабогрудый, вообще склонный къ запышкѣ. **Запыхте́ть**, начать пыхтѣть, отдуваться, надуваться, покрякивать, не отъ запышки, а отъ усталости, тяжести но́ши, тучности своей или отъ гнѣва, нетерпѣнія. *Печь запыхте́ла*, издаетъ отрывистые звуки. **—ся**, замучиться пыхтя.

Запышне́ть, стать пышнѣть, пышнѣе расти, развиться, цвѣсти.

Запы́щиться, начать пыщиться, напыщаться, надуваться.

[**За́пья-трава́** см. *запъ*].

[**Запѣв-, запѣва́ть** см. *запѣть*].

Запѣ́жить кого, сдѣлать пѣгимъ; || *кмч.* задавить удавить?

Запѣ́нить, запѣ́нивать что, взбивать, взбить пѣною, вспѣнить; покрывать пѣною, взмылить, напр. *лошадь*. **—ся** стр. и возв. по смыслу рѣчи. *Вино запѣнилось въ кубкахъ*, кубки налиты.

Запѣстовать кого, начать пѣстовать или няньчить; || изнѣжить, избаловать пѣстуя, ухаживая за кѣмъ-либо черезъ мѣру. **—ся** съ кѣмъ, заняньчиться, возиться долго, замаяться.

[**Запѣ́тить** мятѣшку, замѣсить или смѣшать толокно съ водою. *костр.* Он.]. [Не изъ офенскаго-ли языка?].

Запѣ́ть, запѣва́ть что, начинать пѣть. || *Запѣва́ть* также быть коноводомъ пѣнья, держать первый голосъ, ладъ и мѣру; а въ хорѣ русскомъ, начинать одному. *Оттого телята запѣли, что давно дегтю не пили.* **Запоёшь** *ты не ту пѣсню*, когда станется то и то. *Для того свиньи иньемъ голосомъ запѣли, что чужого хлѣба поѣли!* отъ побоевъ. *Спасибо на той, да другую запо́й. Сынъ запоётъ, и отецъ не уймется*, заговоритъ свое. *Запоешь ты не своимъ голосомъ. Запоешь свинымъ голосомъ. Какъ хвачу́, такъ запоёшь суру́ съ перехватомъ!* суру́ изъ корана? **—ся**, быть запѣваему; || пѣть слишкомъ долго, забыться, надокучить пѣньемъ. **Запѣва́нье** [ср.] дл., **запѣ́въ** м., **запѣ́вка** ж. об. дѣйст. по знач. гл. || *Запѣвъ* также то, что запѣвается: начало, которое поется однимъ; црк. краткій стихъ, который поется передъ стихирами на стиховнѣ или на хвалитѣхъ. **Запѣ́вы** м. мн. црк. краткіе стихи къ 9-й пѣснѣ канона, на большіе праздники. *Это одинъ запѣвки; а послушаемъ подголосковъ, да выноснаго.* **Запѣвно́й**, къ запѣву относящійся. **Запѣ́вный**, къ запѣвамъ относящійся. **Запѣва́льный** то же, къ запѣванью относящійся. *Запѣвальный голосъ.* **Запѣва́ла, запѣва́лка, запѣву́ха, запѣва́льщикъ** м., **—щица** ж. голосистый пѣвчій или пѣсенникъ, начинающій пѣнье, продолжаемое хоромъ; голосъ, который водитъ пѣніемъ, управляетъ имъ. Въ русской пѣснѣ *запѣвала* держитъ голосъ, ладъ и мѣру; онъ, второй голосъ и басъ называются *голоса́ми*, прочіе *подголо́сками*. Запѣвала *запѣваетъ*, голоса́ *пристаютъ* и вторятъ, подголоски *подхва́тываютъ*, одинъ высокій *заливается*, другой *выно́ситъ*, заканчиваетъ въ одиночку. *Куда запѣвала, туда и подголоски. Что запѣвала затянетъ, то подголоски подхватываютъ. Безъ запѣвалы и пѣсня не поется. Не умѣешь пѣть, такъ и въ запѣвалы не суйся!* **Запѣва́линъ** об., **запѣва́льщиковъ** м., **—щицынъ, запѣву́хинъ** ж. ему или ей принадлежащій; **запѣва́льщичій**, имъ вообще свойственный.

Запя́лить, запя́ливать что, стать пялить; || закрыть, задѣлать, распяливъ что-либо; || вшивать. *Опять ты глотку запялилъ! Запялить ширму тафтою.* **—ся** стрд. и возв. по смыслу. *Обечка запяливается ситовымъ, волосянымъ полотномъ. Онъ отъ вѣтру запялился одѣяломъ.* **Запя́ливанье** [ср.] длит., **запя́ленье** [ср.] окнч., **запя́лъ** м., **запя́лка** ж. дѣйст. по знач. гл. || *Запя́лъ* и *запя́лка* также способъ, какъ вещь запялена; || самая вещь эта, то, что вшито. *Стегаемъ другой запялъ.*

Запя́стокъ [**—стка**] м., **запя́стье** ср. верхняя часть ручной кисти, соединяющая пясть (ладонь) съ локтевыми костями (лучевою и локтевою) и состоящая изъ восьми комковатыхъ косточекъ. || *Запя́стье* также рукавная обшивка, повязка по этому мѣсту, и зарукавье, браслетъ, опястье, обручье, на́ручь, по́бручье, по́бручь, на́ручень, зарука́вни. **Запя́стный**, относящійся къ запястью, въ обоихъ знач.; **запя́сточный**, то же, въ прв. знач. *Запясточная мышелка.* **Запя́стникъ** м. скрытный помощникъ, тайный руководитель.

[**Запя́сть** см. *запинать*].

[**Запя́стье** см. *запя́стокъ*].

Запята́я см. *запина́ть*.

Запя́тить, [**запяти́ть**] см. *запя́токъ*.

[Запя́тіе см. *запинать*].

[Запя́тки, запя́тковый см. *запятокъ*].

Запятна́ть что, сдѣлать пятно; закапать, замарать невзначай, или || для знака, примѣты; замѣтить, заклеймить, затаврить. *Его Самъ Богъ запятналъ (помѣтилъ, покаралъ).* || *Въ играхъ, тронуть или ударить кого-либо, по правиламъ игры, рукою, жгутомъ, мячомъ; засалить, ожечь. || *Оговорить кого-либо, очернить; обнаружить чьи-либо дурные поступки, или оклеветать. —**ся** стр. и возв. по смыслу рѣчи. **Запятна́нье** ср. окнч. дѣйст. по гл.

Запя́токъ [—тка] м. часть обуви, занимающая стыду пятку, закаблучье. *У дѣтей запятки всегда стоптаны. Хвастала, что батька богатъ: анъ одинъ черевички, да запятки скрыпятъ! Задній переднему запятки отоптали.* || Дверная пята, осаженная въ косякъ на шипъ. **Запя́тки** [—токъ] ж. мн. мѣсто позади экипажей, гдѣ стоя́тъ или сидитъ слуга. **Запя́точный**, относящійся къ запятку или къ запяткамъ. **Запя́тковый**, относящійся къ запяткамъ, къ нимъ принадлежащій. **Запя́тникъ, запя́точникъ** м. слуга на запяткахъ. **Запя́тничій, запя́точниковъ**, ему принадлежащій. См. также *лапоть*. **Запя́тить, запя́чивать** что во что или куда, осаживать, задвига́ть или заталкивать задомъ, назадъ, пятить до мѣста. *Запятить коляску въ сарай. А меня въ толпу запятили въ лужу.* —**ся** стр. и возв. по смыслу рѣчи. || *Запя́титься* также начать, стать пятиться, отступать; || *не устоять въ словѣ своемъ. **Запя́чиванье** ср. длит., **запя́ченье** ср. окнч. дѣйст. по гл. **Запяти́ть** что, *орл.* осадить до мѣста, забить, заколотить, загнать, вбить, напр. гвоздь.

[Запя́ть см. *запинать*].

[Зараба́тыванье, **зараба́тывать** см. *заработать*].

[Заболѣ́йствовать см. *зарабствовать*].

Заработа́ть, зараба́тывать или **зарабо́тывать** что, вырабатывать, *сиб.* **зарóбить, зарóбливать**, *южн.* **заробúть, заробля́ть**, выручать трудомъ своимъ, работою, получать, какъ плату за трудъ. || *Заработа́ть* также начать работать, приняться за работу. *Тутъ изъ-за хлѣба на квасъ не заработаешь. Заработалъ чирей да болячку, да третій подзатыльникъ! Что самъ заробилъ, то самъ и пропилъ, смл.* —**ся**, быть зарабатываему; || работать долго или много, болѣе чѣмъ бы слѣдовало или чѣмъ предполагалъ. *Когда оброкъ заработается, да подушное, тогда работаемъ на себя. Онъ заработался, сидитъ день и ночь; онъ зараба́тывается до была́ свѣта.* **Зарабо́(а́)тыванье** ср. дл., **зарабо́танье** ср. ок., **зарабо́тка** ж. об. дѣйст. по гл. || *Зарабо́тка*, **зарабо́токъ** [—тка] м., **зара́боткимн.**, **зара́ботъ** ж. *влд.*, **зарóбокъ** [—бка, м.] *кур.* мзда, задѣлье, заработная плата, выручка за труды. *Наши заработки некорыстные. Отъ насъ ходятъ на заработки и въ Сибирь. Отдать кого въ заработки*, вездѣ работать на кого-либо, за неуплату долга. *На наши заработки и годовой псалтири не закажешь.* **Зарабо́тный**, слѣдующій въ уплату за работу, заслуженный, задѣльный. **Зарабо́тковый**, къ заработкамъ относящійся. **Зарóбливый** *сиб.*, **зарабо́тливый, зарабо́тчивый**, кто много зарабатываетъ. *Середній сынокъ у меня заработчивѣе всѣхъ, побольше денегъ домой шлетъ.* **Зарабо́тчикъ** м., **—чица** ж. кто идетъ, пошолъ на заработки, заработалъ что-либо. *У насъ идаковъ-та многа, а зарóбщикъ одинъ, кур.*

Зара́бствовать, начать или стать рабствовать, стать рабомъ. **Заболѣ́йствовать**, начать раболѣйствовать. —**ся**, превзойти въ раболѣпствѣ всякую мѣру, закосне́ть въ немъ.

Заравня́ть или **заровня́ть, зара́внивать** что, выравнивать, уравнивать; дѣлать поверхность ровною, наполняя углубленія; сымать бугры, кочки, засыпая ямы. —**ся**, быть заравниваему. **Заровня́ться**, начать или стать ровняться, напр. *въ строю́*. **Зара́вниванье** ср. длит., **зарав-не́нье** [ср.] окнч. дѣйст. по знач. гл. **Зара́вниватель, заравни́тель** м., **—льница** ж. или **заровня́льщикъ** [м.], **—щица** [ж.] кто что-либо заравниваетъ. **Заравни́тельный**, къ заравненію служащій или относящійся.

Зара́доваться, начать радоваться. *Услышишь, такъ сердце зара́дуется.* **Зара́достный** *кубокъ*, заздравный, по поводу какой-либо радости. **Зарадѣ́ть** кому или къ чему, стать радѣть. **Зарадýшничать** кому, стать радушничать. —**ся**, превзойти мѣру въ радушіи своемъ, сердечной услужливости кому-либо. *Онъ до того зарадушничался, что готовъ былъ отдать кафтанъ съ плечъ.* **Зара́дня** ж. *пск.* пазуха. *Положи ломоть въ зара́дню.*

[Зара́дъ см. 1. *зародъ*].

[Зарадѣ́ть см. *зарадоваться*].

[Зараже́аемость, **зараже́ать** см. *заразить*].

[Зараждáть, —**ся** см. *зародить*].

[*Зара́за см. *заразить*].

Заразúть, зараже́ать кого чѣмъ, стар. поражать, убивать, разить на смерть; нынѣ: сообщать невидимо ядъ, что-либо вредное, губительное, особ. навосную болѣзнь. *Горячки заражаютъ и повѣтріемъ, а чума только прикосновеніемъ. Гниль заражаетъ воздухъ. Одинъ заразилъ другого чесоткой. Одинъ лжемудрецъ заразилъ многихъ.* —**ся** чѣмъ, быть заражену; заражать себя. [|| *Заразúться*, влюбиться. *ярос.* Оп.]. **Зараже́нье** [ср.] окнч., **зара́за** ж. об. дѣйст. по гл. || *Зара́за* также предметъ, заразительный ядъ, вещественный и духовный. *Безвѣріе, что чума: зараза. Дурное общество — зараза для молодежи.* || *Зараза*, **зарази́ха** ж. прилипчивая болѣзнь вообще. || *Зараза, заразиха*, растеніе [Orobanche, гнѣздо-птичье, гнѣздо-трава, солнцевъ-корень; || Orobanche Epithimum. || *Заразиха большая, солнечная, заразиха-львиный-хвостъ*, раст. Orobanche elatior]. || Orobanche borealis, солнечный-корень. **Зара́зный**, къ заразѣ относящійся. **Зарази́тельный**, содержащій въ самóмъ себѣ и передающій заразу; прилипчивый. **Зара́зливый**, заразительный; угрожающій заразою, ее содержащій. *Заразливый домъ* (чумный) или *годъ*. **Зарази́тельность, зара́зливость** ж. свойство заразительнаго. **Зара́зникъ** м., **—ница** ж. или **заразúтель** м., **—ница** ж. кто заражаетъ. [**Зараже́аемость** ж. натол. способность заражаться, въ отличіе отъ **зара́зности**, т.-е. происхожденія отъ *заразы*, и отъ *заразительности*, т.-е. способности заражать. Ак.].

[1. Зара́зный см. *заразить*].

[2. Зара́зный см. *заразъ*].

Зара́зъ нар. за одинъ разъ, въ одинъ разъ, однимъ пріемомъ, махомъ, разомъ; || вдругъ, вмѣстѣ, дружно. || *Зара́зъ* или **за́разъ**, тотчасъ, сейчасъ, сію минуту, мигомъ. **Зара́зный** *человѣкъ арх.* гуляка, мотъ, живущій однимъ разомъ или однимъ днемъ.

Зара́зы? ж. мн. *мск.-руз.* изрытое или самое неровное, овражистое мѣсто.

[1. **Зара́менный** см. *зарамень*е].

2. **Зарамённый**, заплечный. См. *рамо*.

Зара́менье ср. *нвг. ряз.* полоса, мѣсто за рамень, за лѣсомъ. || Все, что по сосѣдству съ межой, съ границею извѣстныхъ владѣній, по внѣ ихъ. **Зара́менный**, задѣсный.

Зара́мить, зара́мливать *письмо, картину*, очертить рамкою. **—ся**, быть очерчену рамкою. **Зара́мливанье** ср. длит., **зара́мленье** ср. окнч. дѣйст. по знач. гл. **Зара́мочный**, находящ. внѣ рамки или за нею. См. *рама*.

[**Зара́ниванье, зара́нивать** см. *заронить*].

Зара́но, зара́нь *нвг. тмб.*, **зара́нѣе**, [**зара́нѣ**] нар. очень рано; заблаговременно, загодя, допоры, дочасу. *Рано зара́но вставши, собрамсь въ путь. Ты бы зара́нь припасъ. Зарань не за́поздно*, не мѣшаетъ. **Зара́нокъ** [род. **—нка**] м., **—нки** мн., **зара́нье** ср. раннее утро. *Соберитесь по заранку, спозаранку. Гости пріѣхали спозаранку, по морозцу* шутч. ужъ слишкомъ рано, съ утра. *Солнышко ужъ* **зара́ннилось** *пск.* заря занимается.

Зарапортова́ть о чомъ кому, отрапортовать, донести, довести до свѣдѣнья. **—ся**, записаться, заговориться въ донесеніи на письмѣ или на бумагѣ. *Рапортовалъ, да не дорапортовалъ; сталъ дорапартовывать, зарапортовался* (частоговорка).

[**Зараста́ть, зарасти́, зарасти́ть** см. *зарости́ть*].

Заратобо́рствовать, —бо́рничать, стать ратоборствовать.

Зара́товать, стать ратовать. **—ся**, забыться, ратуя чрезъ мѣру.

1. **Зара́чить**, начать ловить раковъ, стать ра́чить.

2. **Зарачи́ть, зарочи́ть** *веревку, причалъ арх. сиб.* завязать, закрѣпить; задѣть, зацѣпить. *Зарочи конецъ! Бечеву зарачи́ло!*

[**Заращи́ть, заращѐнье, зара́щиванье, зара́щивать** см. *зарости́ть*].

[**Зарба́въ** см. *изарба́ть*].

Зарва́ть, зарыва́ть что, начинать, начать рвать, драть; задирать, задрать. *Постой, не зарывай листа, вонъ готовая четвертка лежитъ!* || Начинать нарывать, о нарывѣ. *Щека у меня зарываетъ, зарвала сильно. Ты что ревешь его за космы, вѣдь зарвалъ мальчишку совсѣмъ!* **—ся**, задираться, въ знач. стрд. и возв. *Зарва́ться куда*, порываться, стремиться изо всѣхъ силъ. **Зарвала́сь** *душа на просторъ*. **Зарыва́нье** ср. длит., **зарва́нье** ср. окнч., **зары́въ** м., **зары́вка** ж. об. дѣйст. и сост. по гл. *зарывать*, въ обоихъ знач. || *Зары́въ* также надрывъ, надоръ, на́дранное мѣсто. **Зарывно́й**, къ зарыву отнсщ. *Зарывно́й молодецъ*, отчаянный. **Зары́вный** *работникъ влт.* весьма усердный, ражій. **Зары́вистый** или **зары́вчатый** *вѣтеръ*, порывчатый, шквалистый, голомяни́стый. || *Зары́вистый* или **зары́вчивый**, легко наддираемый, непрочный. *Зарывчивая бумага*. **Зары́вокъ** [**—вка**] м. зарывъ, на(д)до́ръ. **Зары́вочный, зары́вковый**, къ зарыву, зарывку относящійся. **Зары́вщикъ** м., **—щица** ж. кто рветъ, зарываетъ.

Зардѣ́ть, зардѣва́ть, начинать рдѣть, стать краснѣть, багровѣть, разгораться, дозрѣвать. *Яблоки зардѣваютъ. Щоки зардѣли. Нарывъ зардѣлъ. *Сердце мое зардѣло.* **—ся**, предстать или появляться рдѣя. *Первую пѣсенку зардѣвшись спѣть*, о робости новичка въ дѣлѣ. **Зардѣ́нье** [ср.] состояніе по гл. **Зардѣ́лый, зардѣвшій**. **Зардѣ́лость** ж. краска въ лицѣ или на спѣлыхъ плодахъ, либо отъ зарева.

Заребёрный, [**зарёберный**], находящійся за ребрами, въ грудной полости.

Зареба́ть, начать ребячиться. **Зареба́тникъ** м., **—ница** ж. пѣстунъ, нянька. *Дѣвчонку въ зареба́тницы приставили*.

[**Зарёва** см. *зарѣвъ*].

[**Заревѝдный, за́ревить, заревни́къ, заревни́ца, за́ревницы** см. *зарево*].

Заревнова́ть, начать ревновать. **—ся**, ревновать чрезъ мѣру, до неприличія, до глупости. **Заревнова́нье** ср. дл. дѣйст. по гл.

За́рево ср. огненный свѣтъ или отблескъ на небѣ, на небосклонѣ, отъ небесныхъ явленій или отъ пожара и огней на землѣ. *Глядитъ, какъ гусь на зарево!* **За́ревъ** м. стар. августъ мѣсяцъ, онъ же серпень, нарди. густарь, густо ѣдятъ; *заревъ* будто бы отъ *зарѣвъ*, начало рева, течки оленей (какихъ? лосей?). **Заревно́й**, до зарева относящс. *Зарево* или *заревныя облака́ на закатѣ, къ вѣтрамъ*. **Заревни́къ** [**—ина́**] м. пожарный годъ. **Заревни́ца** ж. или **за́ревницы** мн. день св. Ѳеклы, 24 снтб. || Костры, зажигаемые объ эту же пору, для молотьбы въ полѣ. *Именинный овинъ*, первый. *Начинаютъ по утрамъ молотить съ огнемъ. На заревницу хозяину хлѣба воротокъ, а молотильщикамъ каши горшокъ*. **За́ревить**, стоять, появляться зареву. *Что-то заревитъ изъ-за лѣсу, ужъ не пожаръ ли гдѣ?* **Зарни́ца** ж., **за́рники** м. мн. соб., **зо́рени́ца** [ж.] *ниж.*, **зоря́нка** [ж.] *ол.*, отдаленная молнія, когда виденъ свѣтъ и блескъ ея, а грома не слышно, блискавица *юж.* **Зарни́чный**, къ зарницѣ относящ. **За́рный, зарно́й**, подобный зареву, зарницѣ; огненный, пылкій, страстный до чего-либо, жадный, завистливый. *Зарно вызолочена глава на церкви. Солнце зарно садилось. Зарное лѣто*, зарничное, когда частыя зарницы, по мнѣнію народа, вредятъ хлѣбу. *Эло за́рный стрѣлокъ. Онъ больно за́ренъ на деньги*. **За́рность** [ж.] *вост. сиб.* горячность, пылкость. **За́ри** ж. мн. сильное желанье, страсть, задоръ, соревнованье, зависть. *Его зари берутъ. Онъ въ за́ри вошолъ, сказалъ это въ за́ряхъ* (передѣлн. въ *азартѣ*). *Собака въ за́ряхъ прометнулась мимо звѣря*. **За́рный, за́ристый, за́рчивый** *человѣкъ*, пылкій, горячій, страстный, неудержно жадный и падкій на корысть; завистливый. *Зарчивый стрѣлокъ нерѣдко даетъ промахъ*. **За́рность, за́рчивость, зарь** [ж.], свойство это. *Съ такою зарью, зарчивостью ничего не добудешь*. **За́рить** кого чѣмъ, къ чему, приводить въ

зари, распалять, поджигать. *Дѣвка призáрила парня* —**ся** на что, приходить въ зари, въ задоръ, распаляться, сильно хотѣть, завидовать чему-либо. *Давно я зарился на рысачка твоего. Не зазáривайся на чужое добро.* **Зáркій**, зарный, ещо въ большей степени; кто на все зарится; возбуждающій к сильному желанью, къ зависти, стяжанью. *Дѣло не заркое, барышей не много.* **Заря́, зóря́** ж., ум. **зóрька, зóренька, зóрюшка**; мн. **зóри**, видимый свѣтъ или освѣщенье отъ солнца, находящагося подъ небосклономъ; || отражательный свѣтъ до восхода и по закатѣ солнца; || время это и самая продолжительность его. *Утренняя заря краше вечерней. Багровая заря къ вѣтрамъ. По зарямъ ловчую птицу вынашиваютъ. Долго ль до зóреньки, тосковалъ соловушекъ! Пыхъ-пыхъ по горамъ, не спи по зарямъ! Зарю проспать — рубля не достать. Заря деньгу родитъ. Заря денежку беретъ. Заря деньгу даетъ (куетъ). Заря золотомъ осыплетъ*, или *озолотитъ*, о работѣ. *До утренней зари не гляди въ окно. Какова вечерняя заря, таковъ другой день. Гдѣ по зарямъ первый паръ (туманъ) ложится, тамъ копай колодезь. Заря вгонитъ, другая сгонитъ*, изъ дому и домой. *Заря зарянница, красна дѣвица, пóлься ходила, ключи потеряла; мѣсяцъ видѣлъ, солнце скрало?* объ утренней зарѣ, послѣ перваго дождя. *По зарѣ* **зарáнской** *катился шаръ вертлянскій: никому его не обойти, ни объѣхать?* солнце. *Заря орина (зарина), заря скорина, возьми съ раба Божія младенца зúки и рúки дневные и ночные!* Съ этими словами нагая бабка сбноситъ нагого новорожденнаго младенца вокругъ бани. *Зорьки хóлодны. Въ жаркихъ краяхъ зори короткія, въ ледовитыхъ долгія. Невѣста зóрю оплакиваетъ*, обрядъ: за недѣлю до свадьбы, она плачетъ голосомъ, т. е. причитая, по утрамъ и по вечерамъ. *Задать кому зóрю*, высѣчь. *Бить зорю́, зóрю* или *играть зóрю*, обвѣщать, по воинскому уставу, при караулахъ, о закатѣ и восходѣ солнца, дѣлить день и ночь, для чего установленъ особый барабанный бой и музыка. *Играть въ зóреньку*, въ жгуты. || *Заря́ арх.* или **зорникú**, слабое сѣверное сіянье, ровное зарево: *столóхи*, сильное, коли играютъ яркіе лучи; *столбы́*, яркое, разноцвѣтное, въ высокихъ лучахъ. || *Зорникú*, **зарничú** м. мн. *сиб.* столбы сѣвернаго сіянья. *Зорникú играютъ.* || *Заря́ кав.* праздникъ крещоныхъ татаръ, передъ *сабаномъ*; они дѣлаютъ ссыпчúны и пируютъ въ подѣ; || *южн.* звѣзда; говр. и **зúрка, зúрочка** *(зрѣть?)*. *Ясная зоря покатилась пó небу.* || Растенье *заря*, Ligusticum, см. *зоря*. || *Зóрька потянýла*, заревой вѣтерокъ. || *Зорька орнб.* пташка, варакушка-дразнилка. **Зóрный, зарéвóй**, къ зарѣ относящ. *Зорныя сумерки. Заревая пушка.* **Зарéвúдный, зарелýчный, зарéнóсный** пр. понятны по складу словъ. **Зóри** мн., **зарянúка, зарянúца** ж. *зап. кол.*, **зóрница** ж. *вост.*, утренняя и вечерняя звѣзда, венера. || *Зарянка*, пѣвчая пташка съ грудью ранжеваго цвѣта. **Зóрникъ** м., —**ница** ж. кто живетъ, ходитъ или дѣлаетъ что-либо обычно по зарямъ. || Сумерекъ, мотылекъ, летающій только по зарямъ **Зóрничій**, вынашивающій ловчихъ птицъ по зарямъ. **Зóрить, зáривать** что, очищать жидкость, отстаивать, давать осѣдать мутнымъ частямъ, дѣлать ее свѣтлою, сквозистою. *Зóрить конопляное масло*, очищать перебалтывая со снѣгомъ и оттаивая на солнцѣ. *Зóрить огурцы для сѣмянъ* (и вообще плоды) *влд.* давать дозрѣвать на солнцѣ. *Зóрить краску*, давать ей дойти, доспѣть. **Зóренье** ср., **зóрка** ж. дѣйст. по гл. *Масло* **зóрится**, его зорятъ, оно очищается. **Зóрное** *масло*, зореное, очищенное. *Зорный воскъ*, бѣлый, бѣленый. **Зóрщикъ** м., —**щица**, ж. кто зóритъ, очищаетъ масло, купоросную кислоту шир. **Зарáниться** *пск.* гулять, ходить, гостить до зари, до разсвѣту. **Зáрни́ть, зорни́ть** *пряжу, холстъ тул. ряз.* выстилать по зарямъ на траву, бѣлить по зарямъ. *На Онисима* (15 февр.) *зарнятъ пряжу*, выставляютъ одинъ мотокъ на утренникъ, и вся пряжа отъ этого бѣлится. [См. *зоря*].

Зарёвчивый см. *заревѣть*].

|1. **Зáревъ** см. *зарево*].

|2. **Зарёвъ, зарёвышъ** см. *заревѣть*].

Заревéть, начать ревѣть. *Вó поль пóль затопали кони, заревѣлъ медвѣдь на ярмаркѣ?* песты и жернова на мельницѣ. —**ся**, ревѣть слишкомъ долго. **Зарёвъ** м. начало рева. *У этого мальчишки особый заревъ.* || Состоянье того, кто заревѣлся. *Отъ зарёву всю рожу вздуло.* **Зарёва** об. кто ходитъ съ заплаканнымъ лицомъ. **Зарёвчивый**, плаксивый, охотникъ ревѣть. *Вотъ* **зарёвышъ** *идетъ*, плакса, рева.

Зарéйдовый, находящійся за рейдомъ.

Зарéйный, зарейкóвый, находящійся позади рея, рейка.

Зарекáть, зарéчь что кому, приказывать, заказывать, запрещать строго, налагать зарокъ. *Зарекаю тебѣ ходить на эти погулки*, кладу зарокъ на тебя, запрещаю подъ страхомъ проклятія. *Зарекаю рощу эту*, заповѣдую не рубить ея. —**ся**, [**зарыкáться**. *смол.* Оп.] стрд. и возв. по смыслу рѣчи. *Зарекаюсь впередъ ручаться за кого. Ужъ онъ въ десятые зарекается, не вѣрь ему!* **Зарёкся** *пить отъ воскресенья — до поднесенья! И самъ* **зарекýсь** *(закаюсь), и другу и недругу закажу!* **Зарекáнье** ср. длит., **зарéченье** ср. окнч., **зарóкъ** м. об. дѣйст. по знач. гл. || *Зарóкъ* то, въ чомъ кто-либо зарекся или наложилъ на что-либо запретъ; || условія, на какихъ что-либо заречено; завѣтъ, обѣтъ, обѣщанье. || Конскій порсвъ. *Худа не дѣлай, а зароку не давай. Кладъ кладется съ зарокомъ, а зароку кладется на него, примѣромъ, три головы́ молодецкія. Онъ зарóки знаетъ*, заговоры. *Конь-то добръ, какъ добръ, а зарокъ-то (а новоѣецъ-то) есть, какъ есть!* **Зарóчить** что, класть на что зарокъ, заречать; —**ся**, заречаться, принимать зарокъ, обѣтъ. *Кладъ этотъ обзарóченъ*, положенъ съ зарокомъ. **Зарóчный**, къ зароку вообще относящ. **Зарóчливый** или **зарекли́вый**, скорый, опрометчивый на зарокъ, охочій зарекаться. **Зарóчье** ср. *орл.* дорогая, завѣтная вещь; || диво, чудо, невидаль. **Зарóчникъ, зарóтчикъ** м. кто зарекся, принялъ на себя зарокъ, завѣтъ.

Зарекомендовáть, [**зарекомендóвывать**] кого, отнестись или представить съ похвалою.

Зарéкторить, зарéкторствовать, начать править должность ректора.

[**Зарелу́чн-** см. *зарево*].
Заре́льный, находящійся за релями.
[**Зарено́сн-** см. *зарево*].
Зарессо́рный, находящійся за рессорою.
[**Зарече́нье, заре́чь** см. *зарекать*].
[**Зарешо́(ё)тка** см. *зарѣшотка*].
Заре́ять, о лодкѣ, начать реять, нырять, носиться по волнамъ.
Заржа́вѣть, покрыться ржою, ржавчиною. **Заржавѣть у дѣла*, быть при немъ безотлучно. **Заржа́вѣлый** прл. заржавѣвшій. **Заржа́вина** ж. ржавое мѣсто, со ржавчиною.
[**Заржа́нье**, см. *заржать*].
Заржанѣ́ть, о пшеницѣ, выродиться, испортиться, обратиться въ рожь, по повѣрью, или перемѣшаться съ рожью и зарости ею.
Заржа́ть, о лошади, ослѣ, верблюдѣ, начать ржать. **Заржа́нье** [ср.] дѣйст. по знач. гл.
За́ри, [**за́ривать, за́ристый**,] 1. **за́рить** см. *за́рево*.
2. **За́рить** кого *пск.* зы́рить, вызирать, зорко высматривать, искать глазами. **—ся** на что, жадно и завистливо глядѣть. *Не* **за́рься** *на чужое, а свое береги.*
[1. **За́риться** см. 2. *зарить*].
[2. **За́риться**, говоря о неводѣ: зацѣпивши, биться, мучиться за отцѣпливаньемъ. *пск.* Опд.].
[**За́ркій, зарн-** см. *зарево*].
Заро́бить, [**заробл-, заро́бокъ, заро́бщикъ**] см. *заработать*.
Заробѣ́ть, стать робѣть или оробѣть. **Заробѣ́лый**, оробѣвшій.
[**Заровн-**,] **заровня́ть**, см. *заравнять*.
[**Заро́децъ** см. 1. *зародъ*].
1. **Зароди́ть, зарожда́ть** или **зарожда́ть** что, класть начало зачатію, быть прямою или посредственною причиной созданья, появленья на свѣтъ. *Природа зараждаетъ почку въ растеніи съ осени. Дурная пища зарождаетъ болѣзни. Иная вода зараждаетъ глистовъ. Кто тебя урода зародилъ на свѣтѣ. Съ того бы пять рублевъ доправилъ, кто тебя зародилъ!* **—ся**, быть зараждаему, получать начальное бытіе, зачатіе. *Можетъ быть плѣсень, даже грибы, зарождаются сами собою. *Безнравственность зараждается въ насъ и плодится отъ самотности. Отъ малаго и большое зарождается.* **Зарожде́нье** ср., **заро́дъ** м., **заро́дка** ж. дѣйст. и сост. по гл. на *ть* и на *ся*. || *Заро́дъ*, **заро́докъ** [**—дка**], **заро́дышъ, —шекъ** [**—шка**] м. поно́сокъ, зачатокъ, утробный плодъ; || прозябающее начало въ сѣмени растеній, пускающее изъ себя стебель и корень; || крупинка въ яичномъ желткѣ, изъ которой начинаетъ развиваться птенецъ; такая же точка въ рыбьей икрѣ инр. **Зарожа́ть**, начать рожать, стать родить во множествѣ. *Она долго была бездѣтна, а какъ зарожала, такъ все пошли двойни.* **—ся**, зарождаться. **Заро́дочный, заро́дышный**, къ зародышу относящ. **Заро́дчивый**, плодовитый, легко зарождающійся. *Моль зародчива, что клопы.* **Заро́дчивость** ж. свойство это. **Зарожда́тель, зароди́тель** м., **—ница** ж., **заро́дчикъ** м., **—чица** ж. кто зарождаетъ что-либо. *Вотъ заро́дчикъ всѣхъ бѣдъ; онъ всему зачинщикъ и виновникъ.* **Заро́дышникъ** м. яичникъ у самокъ.

[2. **Заро́дить** см. 1. *зародъ*].
[**Заро́дка, заро́докъ, —очный, заро́дч-** см. 1. *зародить*].
1. **Заро́дъ** м. *сѣв.* и *вост.*, мѣстами произн. **озаро́дъ**, *арх.-мез.* **зара́дъ**, стогъ, скирдъ или скирда, большая кладь сѣна, хлѣба, вообще не круглой, а долгой кладки. *Зародомъ мыши не задавитъ. Не указывай на чужой зародъ* (или *на чужой дворъ*) *вилами. Пять, пять овечекъ зародъ подъѣдаютъ, пять, пять овечекъ труху подбираютъ* (или *прочь отбѣгаютъ*)? пряденье. || Острожье съ городьбой, мѣсто для зарода; || родъ сушила, изъ лѣсу, для просушки сноповъ; ихъ на зародъ идетъ 8 т. **Заро́децъ** *хлѣбца остался еще ланской. Зародъ сѣна* дѣлятъ на *проймы влд.* или на *заколины ол.* по числу поставленныхъ въ серединѣ и вдоль кольевъ, на сажень другъ отъ друга. **Заро́дить** *арх.* класть сѣно или хлѣбъ зародомъ, свозить копна въ зародъ. **Заро́жина** ж. *пск.* жердь, поставленная коломъ между *похо́динами* и снопами, при кладкѣ или ставкѣ зарода.
[2. ***Заро́дъ, заро́дышъ, —шекъ, —шникъ, —шный** см. *зародить*].
[**Заро́ешь** см. *зарыть*].
[**Зарожа́ть, зарожда́тель, зарожда́ть, зарожде́нье** см. *зародить*].
[**Заро́жина** см. 1. *зародъ*].
Заро́знить или **—ся**, начать, стать ро́знить, показывать разницу, различаться. *Ношенное полиняло и заро́знило* или *заро́знилось отъ новаго. Скрыпачи заро́знили*, заиграли врозь, несогласно, невѣрно. **За́розно** нар. *пск.* розно, на́розно, порознь, отдѣльно, особь, не вмѣстѣ.
Заро́къ см. *зарека́ть*.
Зарони́ть, зара́нивать что куда или за что, ронять, упускать нечаянно изъ рукъ, либо сталкивать. || *Сиб.* затерять, потерять. *Съ лучиной ходи съ поглядкой, не зарони огня! Заронила перстенекъ по́дъ полъ. *Заронилъ ты словомъ этимъ въ меня раздумьеце.* **—ся**, быть зараниваему; или заваливаться куда-либо какъ-бы само собою, гов. о вещи. **Зароня́ть** что, начать ронять. *Павлинъ ужъ заронялъ перья*, линяетъ. **Зара́ниванье** ср. длит., **зароне́нье** ср., **заро́нъ** м. **заро́на, заро́нка** ж. дѣйст. по гл. *Отъ зарону деревня сгораетъ.* **Заро́нный**, зароненный, къ зарону относящс. **Заро́нчивый**, кто часто зараниваетъ что-либо, неосторожный. **Заро́нчивость** ж. свойство зарончиваго человѣка. **Заро́нщикъ** м., **—щица** ж. кто заронилъ вещь.
Заро́пасило *рѣку арх.* заломило, запрудило, льдинами, во время рѣкостава или ледолома.
Заропта́ть, начать роптать. **—ся**, роптать слишкомъ много.
Зарости́ть или **зарасти́ть, заращи́ть** [**зарощи́ть**] или **зара́щивать** что, дать волю зарости, дать порости, обрости; способствовать, чтобы мѣсто покрылось травою, деревьями, а рана или язва плотью. *Не зара́щивай луговъ кустарникомъ, а расчищай во́время. Запустили садъ и заростили его крапивой. Собака заращаетъ рану языкомъ, зализываетъ ее.* || *Зарости́ть солодъ*, начать ростить. *Такая мазь, что не только плѣшь, а ладонь заращаетъ!* **—ся**, быть заращиваему. **Зара́щиванье** [ср.] дл., **зараще́нье** [ср.] окнч. дѣйст. по гл. **Зара(ро)ста́ть, за-**

ра(ро)сти́, покрыться растеньями, растительностью; обрастать, поростать, разростаться; о ранѣ, на живомъ деревѣ или на тѣлѣ животнаго, заплывать, заживать. **Заростáнье** ср. длит., **зарощéнье** ср. окнч., **зарóстъ** м., **зарóстка** ж. об. дѣятельное состоянье по знач. гл. **Зáрость** ж. заплывъ, зáплавъ, заросшая язвина на живомъ деревѣ, рубецъ, наплавъ, свиль отъ поврежденья. || *Зáрость* или **зáросль** ж. кустарникъ и побѣги, молодежникъ, коимъ заросло запущенное мѣсто. *Пойдемъ-ка чистить зáросли, подъ соху.* **Зáростель** ж. *арх.*, **зарóслина** ж., **зарóслое** *мѣсто*, зарóслый, или заросшій кустарникомъ, молодежникомъ лугъ или пашня. || Зарость на деревѣ, заросшая язвина, сучокъ. **Зáрослевый**, къ зарослi относящ. *У насъ топливо зáрослевое, дровъ нѣту.* **Зарóсливый, зарóстчивый**, легко и скоро зарастающій, склонный къ зарасту. **Зарóща** ж. *арх.* деревня среди лѣсочка или рощи. **Зáрощи** ж. мн. старыя зарослi, пашня, запущенная подъ лѣсъ, сплошные заповѣдники, заказники, зáпускъ, пу́ща. **Зарóстить** *солодъ, сѣмена*, зарости́ть, положить въ ростъ, на солодъ, или для опыта передъ посѣвомъ, всхожи ли будутъ. **—ся**, о курицѣ, начать рóститься, кудахтаться къ яйцу, на сносъ.

Заротúться, забожиться, заклясться; начать заре́каться съ божбой и заклятiями. [**Зарóтчикъ** см. *зарекать*].

Зарóтный, находящiйся позади ротъ, роты, казармы или стана.

Зарóтчикъ см. *зарека́ть*, [*зароти́ться*].

[1. **Зарочúть** см. 2. *зарачи́ть*].

[2. **Зарóчить, зарóчл-, зарóчн-** см. *зарекать*].

[**Зарóща, зарощáть, зарощéнье,** [**зáрощи**] см. *зарости́ть*].

[**Зарóю, зарóютъ** см. *зарыть*].

Зартáчить, зартáчивать *лошадь*, портить ее дурнымъ обращеньемъ, плохой выѣздкой, дѣлать безпонятливою, упрямою. **—ся**, заупрямиться, заноровиться, заупорствовать; гов. болѣе о лошадяхъ. **Зартáченье** ср., **зартáчка** ж. об. дѣйст. по гл. **Зартáчливый**, ртачливый, поровистый, съ поровомъ. [|| *Зартáчливый*, застѣнчивый, робкiй. || О лошади, останавливающейся на бѣгу отъ излишней горячности. *сибир.* Опд.].

[***Зарýба, зарубáльный, зарубáнье, зарубáть** см. *зарубить*].

Зарубéжный, находящiйся за рубежомъ, внѣ грани, за межою, внѣ предѣловъ чего-либо; замежный, запредѣльный, заграничный. [*Нѣсколько десятковъ молитвенниковъ и календарей—вотъ все, что удалось противопоставить зарубéжнымъ* (литовскимъ) *изданiямъ*]. **Зарубéжь** ж. или **—жье** ср. то же, мѣсто или пространство за рубежомъ, сосѣдняя, смежная полоса. || *Зарубежь твр.* рубежъ, грань, граница, межа; въ этомъ знач. не отъ *рубежъ*, а отъ *зарубить*. **Зарубéжникъ** м., **—чица** ж. зарубежный сосѣдъ или житель.

Зарубúть *(илою* и *топоромъ)* что, начинать рубить; **зарýбливать** или **зарубля́ть** *(рубить илою)* или **зарубáть** *(топоромъ)*; || дѣлать на чомъ-либо зарубку, вырубить углубленье, замѣтку, мѣтку; || дѣлать зарубъ, засѣку, завалъ; || убить кого-либо топоромъ, саблею. [|| *Зарубúть*, бѣжать, утекать. || Начать бить. *пск. твр.* Опд.]. *Зарубила я платочекъ, да не даютъ кончить. Зарубú себѣ это нá-носъ*, помни. *Зарубить бочонокъ въ лёдъ*, вырубивъ мѣсто въ ледникѣ, положить. *Тутъ пъздú нѣтъ; дорогу зарубили. Зарубили медвѣдя топоромъ.* **Зарýбленный** *платокъ*, начатый шитьемъ; *зарýбленное дерево*, начатое рубкою, либо помѣченное; *зарýбленный воинъ*, убитый. *Зарýбленный должокъ*, помѣченный на биркѣ. *Зарýбленное во льду пиво. Дорóга зарýблена. Берегъ зарýбленъ*, огражденъ зарубомъ. *У него голова не съ того конца зарублена*, глупъ. **—ся** стрд. возв. взаим. и срд. или об. по смыслу рѣчи. [|| *Зарубиться*, говоря объ ушедшемъ: засѣсть. *Нешь ты ёнъ въ гостяхъ то зарубился. пск.* Опд.]. *Въ концѣ стойки зарубается шипъ. Онъ невзначай зарубился топоромъ. Они дрались на саблях и оба зарубились. Бывало, мы съ нимъ зарубимся, такъ искры сыплются! Капусту* (или *платокъ*) *рубила, да такъ зарубилась, что и обѣдъ прогуляла. Конница зарубúлась за сторой непрiятельскiй строй.* **Зарýбливанье, зарубáнье** ср. длит., **зарублéнье** ср. окнч., **зарýбъ** м., **зарýбка** ж. об. дѣйствiе по знач. гл. || *Зарубъ, зарýбка*, **зарýба, зарýбина** ж., **зарýбень, [зáрубень, —бня]** м. стар. вырубка въ чомъ-либо, вырѣзка, особ. въ деревѣ, [тоже на извѣстныхъ частяхъ тѣла], нарѣзъ, зáтесь. *Заруба на деревѣ сдѣлана для запи́ту. Сдѣлай зарубину сковородникомъ. На биркѣ счотъ ведутъ зарýбками.* || *Зарýбъ* также: завалъ изъ лѣсу, засѣка, военное укрѣпленiе; || срубъ для рыбнаго садка, садокъ; || укрѣпленье берега сваями и рубкою, отъ обвала. **Зарубнóй**, зарубленный, или къ зарубу, зарубкѣ относящiйся. **Зарýбковый, зарýбочный** къ зарубкѣ, вырѣзкѣ, насѣчкѣ относящiйся. **Зарýбчивый**, охочiй зарубать. *Зарублó!* Отв.: *Зарýбчивъ бóльно! Этотъ топоръ поручнье, зарубчивье.* **Зарýбоватый**, въ родѣ зарубки, на зарубку, вырѣзку похожiй. **Зарýбчатый**, снабженный зарубками. *Катаютъ бѣлье зарубчатымъ валькóмъ, а прутъ гладкимъ.* **Зарубáльный**, гов. о снарядѣ, для зарубанья приспособленный. **Зарýбщúкъ** [род. **—ика** и **—ика́**] м., **—щúца** ж. кто зарубаетъ что-либо. *Зарубщúкъ*, кто первый началъ рубить лѣсъ; *зарýбщикъ*, кто зарубилъ кого-либо; кто рубитъ зарубки. **Зарубня́къ** [**—няка́**] м. лѣсъ на корню, для рубки помѣченный зарубками, или подсочонный. || Неровный, мелко-волнистый ледъ, или нáслудь, нáледь въ зарубинахъ, уступахъ.

Заругáть кого, начать или стать ругать; || разругать, разбранить вконецъ. **—ся**, стать ругать, ругаться; || заругать другъ друга. **Заругáнье** ср. окнч. дѣйст. по знач. гл.

Зарудúть что, *арх.* вымарать кровью; уптрбл. вм. запатрать, замарать, запачкать. *Рубаха добрѣ* **заружена́** *у тебя.* **—ся** стрд. и возв. по смыслу рѣчи; || покраснѣть, побагровѣть; побурѣть, почернѣть. *Не зарудился (чортъ*, т. е. не загорѣлъ), *а таковъ уродился. Не зарудилась, а такова уродилась* (или *не учоная, рожóная*), дура. **Зарудѣ́ть**, обагриться кровью. **Заруденѣ́ть**, обратиться въ руду, сдѣлаться рудою. *Окаменѣлый и* **заруденѣ́лый** *мѣдью пень.* **Зарудни́чный**, за рудникомъ, далѣе его находящiйся.

Заружный, церковно-священно-служители, состоящіе *за ругою*, сверхштатные по приходу, и потому не получающіе свою долю руги, изъ общей дачи на причтъ.

[**Зарук-, зарукав-** см. *заручить*].

Зарумянить, зарумянивать кого или что, подцвѣтить румянами; || заставить покраснѣть. || Поджаривать, припекать. **—ся**, зардѣться, закраснѣться. *Морозъ зарумянилъ щоки* или *онѣ морозомъ зарумянились*. || Поджариваться, припекаться, пригорать слегка на огнѣ; || быть припекаему, особ. о хлѣбенномъ.

Зарусить или **зарусачить**, начать рѣзко, смѣшно, тщеславно выставлять сярусскимъ, соблюдая напоказъ народные обычаи. **Зарусѣть**, обрусѣть вовсе, порусѣть, закоснѣть въ русскомъ быту.

Зарусленный морс. за корабельными русленями находящійся.

1. Зарусѣть, становиться русымъ. **Зарусѣлый**, зарусѣвшій.

[**2. Зарусѣть** см. *зарусить*].

Заручить, заручать что, *сиб.* захватить руками; || домогаясь, получить что-либо; присвоить, добыть, оттягать. *Эту книгу я заручилъ у пріятеля.* || *Влд.* приложить руку, тамгу, печать; || отобрать руки у неграмотныхъ; подписать. || — кого, запоручать, обручать, просватать дѣвку. **—ся**, ручаться за кого или за что-либо, поручаться, давать поручительство, быть порукою; || прикладывать руку, подписывать; || о дѣвкѣ: обѣщаться выдти за кого-либо замужъ, дать согласіе отъ себя, самоволно. || Въ карточной игрѣ: получить право выхода, убивъ взятку. *Заручиться съ хозяиномъ*, паняться, ударить по рукамъ, взять заручныя, задаточныя деньги. *Заручилъ ты мірской приговоръ? Я отъ міру не прочь; заручатъ старики, такъ и я подъ нимъ* или *на немъ заручусь. Заручился, такъ головою приложился. Никто за него не заручался, а мы деньги зарукою положили*, въ третьи руки, третьяку, до конца дѣла. **Заручанье** ср. длит., **заручѣнье** ср. окнч., **заруко**, **заручка** ж. об. дѣйст. по знач. гл. **Заручный**, о бумагѣ, подписанный кѣмъ-либо. *Заручная запись.* || Въ картчн. игрѣ: сидящій за рукою или относящійся къ нему. || Задаточный, запивной или къ задатку, запою, заручкѣ относящійся. **Заручная** ж. заручонная, подписанная бумага; условіе, договоръ; мірской приговоръ. *Отобрать заручную*, подпись или согласіе. *Заручную дать, такъ голова тутъ была.* **Заручность** ж. свойство, состоянье заручнаго, въ обоихъ знач. **Заручатель** м., **—ница** ж., **заручитель** м., **—ница** ж., **заручникъ** м., **—ница** ж. рукоприкладчикъ, подписавшій что-либо. || *Заруча(и)тель* также просватавшій невѣсту отецъ, дядя пр. **Заруча(чи)телевъ, —тельницынъ, заручниковъ, —ницынъ**, ему, ей принадлежащій. **Заручительный**, къ **заручительству**, зарученью, дѣйствію заручающаго относящійся. **Заручины** ж. мн., **заручѣнье** ср. запоручѣнье, обручѣнье, помолвка, просватанье, *второй запой* или *пропой* невѣсты; *первый*—сговоръ; *третій*—дѣвичникъ. **Заручье** [ср.] зарученье; || состояніе того, кто за-рукой, кто одинъ изъ послѣднихъ на очереди, напр. въ картахъ. **Заруканый**, находящійся за рукавомъ одежды, въ рукавѣ. *Заруканый ножъ, кистень*, носимый позади ручной кисти. *Заруканыя украшенія.* **Заруканье** ср. обшивка и повязка по рукаву, около руки; запястье, напручень, поручье, браслетъ. || Стар. часть доспѣха, бляха отъ пясти до наручей или налокотника; запястье. **Зарукавникъ** [м.] *орл.* фартукъ, передникъ, женская занавѣска. **Зарукавичный**, находящійся за рукавицею, въ ней.

Заружить; заружать или **заружливать** что, разрушать, испровергать, уничтожать, особ. о зданіяхъ. *Древнія стѣны, башни зарушили, растаскавъ ихъ по кирпичу.* || *Заружить яму*, или *прорывъ въ плотинѣ*, засыпать, завалить. || *Заружать, заружать пирогъ, жареное*, начать рушать, т. е. рѣзать за столомъ, одѣлять сотрапезниковъ. *Заружать арбузъ*, почать, надрѣзать на пробу. **—ся** стрд. и возв. по смыслу. **Заружье** ср. окнч. разрушеніе, засыпка. **Заружанье** ср. приступъ къ разрѣзу за столомъ жаренаго, пирога. **Заружитель** м., **—ница** ж. разрушитель. См. *ружить*.

[**Зарчивость, зарчивый** см. *зарево*].

Зарыбачить, начать, стать рыбачить. **—ся**, заняться слишкомъ усердно и продолжительно рыбаченьемъ. **Зарыбить** что, кого, поймать, поддѣть, какъ рыбу удой.

[**Зарывала, 1. зарыванье** см. *зарыть*].

[**2. Зарыванье** см. *зарвать*].

[**Зарыватель, —ница, 1. зарывать** см. *зарыть*].

[**2. Зарывать, зарывистый, зарывкій, зарывной, зарывокъ, зарывочный, зарывчатый, 1. зарывчивый** см. *зарвать*].

[**2. Зарывчивый** см. *зарыть*].

[**Зарывщикъ, —щица, зарывъ** см. *зарвать*].

Зарыгать, начать рыгать. **—ся**, забыться рыгая и продолжать слишкомъ долго.

Зарыдать, стать рыдать, заплакать навзрыдъ. **—ся**, рыдать слишкомъ сильно, много, долго. **Зарыданье** ср. дѣйст. по гл. **Зарыдъ** м. сост. по гл. *Отъ зарыда на лицѣ глазъ не видно.*

Зарыжѣть, начать, стать рыжѣть; || порыжѣть сплошь, вовсе.

Зарыкать, начать рыкать, стать кричать по звѣриному. **—ся**, рыкать слишкомъ долго.

Зарыльный, позадь рыла находящійся.

Зарыночный, находящійся за рынкомъ, далѣе рыночной площади.

Зарысить, побѣжать или пустить лошадь рысью. *Иноходецъ сбился и зарысилъ.*

Зарыскать, начать рыскать, во всѣхъ знач. **Зарыскаться**, рыскать слишкомъ долго или много. **Зарысканье** ср. окнч. дѣйст. по знач. гл. **Зарыскивать, зарыскнуть** куда, попадать рыская; о челов., о животн., о парусномъ суднѣ, которое внезапно бросается къ вѣтру. **Зарыскиваться**, гов. о суднѣ: выходить изъ вѣтру рыская. **Зарыскній**, зашедшій куда-либо, забѣжавшій безъ толку со стороны, пришатный. **Зарыскливый**, о парусномъ суднѣ, рыскливое, которое легко зарыскивается.

Зарытвинный, находящійся за рытвиною.

Зарыть [**зарою, зароешь, зароютъ**], **зарывать** что, начинать, начать рыть; || закапывать, хоронить въ землю или въ иное сыпу-

чее тѣло. *Зарывайте глиняныя ямы, чтобы скотъ не ввалился. Покойника зарыли.* **Свинья опять зарыла въ лукахъ**, начали рыть. *Не люблю я, какъ зароешь ты у меня въ бумагахъ, намедни зарылъ нужную бумагу, едва отыскали ее.* || *Гончія зарываютъ* охотн. гонять наоборотъ, противъ слѣду. **—ся** стрд. и возв. по смыслу. *Зарылся, какъ мышь въ крупу. Корабль зарывается,* перегоняя при попутномъ, жестокомъ вѣтрѣ волну, не подымается на нее, уходитъ въ нее носомъ, почему можетъ быть ею залитъ. **Онъ зарылся въ дѣлахъ,* у него много дѣлъ, онъ всегда занятъ, нѣтъ досугу. *Зарылся, что свинья въ навозъ (въ солому).* **Зарыва́нье** ср. длит., **зары́тіе** ср. окнч. дѣйст. по значенію гл. **Зары́вчивый**, охочій зарывать или —ся. *Зарывчивое судно.* **Зарыва́ла** об., **зарыва́тель** м., **—ница** ж. кто что-либо зарываетъ.

Зарыхлѣ́ть, начать рыхлѣть. *Песчаникъ на вѣтру зарыхлѣлъ.*

Зарыча́жный, за рычагомъ находящійся.

Зарыча́ть, начать рычать, ворчать по звѣриному. **—ся**, рычать слишкомъ долго или много. **Зарыча́нье** ср. окнч. дѣйст. по гл.

[**Зарь** см. *заревo*].

[**За́рься** см. 2. *зарить*].

Зарья́лить или **зарья́ть** или **зарья́литься**, о борзой собакѣ, загорѣться, задохнуться, надорваться съ перегону; отъ *рьяный*.

Зарѣ́дить, начать рѣдить, дѣлать что-либо рѣже прежняго или должнаго. *Онъ зарѣдилъ что-то, рѣдко ходитъ; или вовсе отстать хочетъ! Зарѣдить ногами, маршируя; зарѣдить мырою, въ музыкѣ. Такая ткачиха, что не приляди, такъ и зарѣдитъ.* **Зарѣ́дѣть**, стать рѣдѣть, становиться рѣдкимъ. *Серебро наше заредѣло, и не́вѣсть куда дѣвалось. Лѣсокъ зарѣдѣлъ, знать много рубятъ.* **—ся**, явиться или предстать издали не въ густомъ, сплошномъ, частомъ видѣ, въ рѣдкомъ. *На о́види* (горизонтѣ) *зарѣдѣлась оголенная зимою рощица.* **Зарѣ́дѣнье** ср. окнч. состояніе по знач. гл.

Зарѣ́зать, **зарѣ́зывать** что, кого, начать рѣзать; взрѣзывать, надрѣзывать; || испортить вещь въ кройкѣ, врѣзаться за черту; || дѣлать въ чемъ-либо зарѣзки, зарубки, нарѣзывать; || рѣзать кого-либо до смерти, перерѣзать горло; бить скотъ на пищу. *Не зарѣзывай: дай ещо разъ смѣрять. Зарѣзалъ сукно по цѣлому, и не выходитъ рукава́.* **Зарѣ́жь** *на биркѣ. Много ль свецъ зарѣзали у васъ? Что ни лучшая корова была, ту и волкъ зарѣзалъ!* **Зарѣза́ть**, зарѣ́зывать, въ знач. глг. относит. вещи, не живого. **—ся** стрд. и возв. по смыслу рѣчн. || *Зарѣзаться* куда, врѣзаться, занестись, вомчаться, протолкаться, затесаться. *Житье такое, что хоть зарѣзаться, хоть удавиться! Мы живемъ хорошо: любо, зарѣжься; любо, удавись! Холостому, хоть зарѣзаться; женатому—хоть удавиться! Ни кола, ни вола, ни села, ни двора, ни мила живота, ни образа помолиться, ни хльба чьмъ подавиться, ни ножа чьмъ зарѣзаться!* **Зарѣ́зываньe**, **зарѣза́нье** ср. длит., **зарѣ́занье** ср. окнч., **зарѣзъ** м., **зарѣ́зка** ж. об. дѣйст. по гл. || *Зарѣ́зъ*, часть шеи и горла, въ мясѣ. (См. *говя́до*). || *Зарѣ́зъ*, у лошади, складка позадь шеи, при высокомъ подъемѣ ея. || *Волчій зарѣзъ*, клыкъ. *Мнѣ до-зарѣ́зу* нужно, *до-зарѣзу* тошно, хоть зарѣзаться, до отчаянія. || *Зарѣ́зъ* и *зарѣзка* вообще зарубка, надрѣзъ, разрѣзанное или вырѣзанное желобкомъ мѣсто. [|| *Зарѣзъ*, пьяница. *пск. твер.* Опд.]. **Зарѣ́зы** м. мн. *сиб.* однобокіе ухабы зимняго пути, ухабистые раскаты полозьевъ. **Зарѣзно́й**, зарубчатый; || къ зарѣзкѣ служащій, относящійся. **Зарѣ́зный**, къ зарѣзу, т. е. къ этой части мяса относящійся.

Зарѣзви́ть *ребенка,* разбѣсить, расшалиться съ нимъ, довести до неумѣренной рѣзвости. **—ся**, стать или начать рѣзвиться; || забыться рѣзвясь, превзойти мѣру.

[**Зарѣзка**, **зарѣзн-**, **зарѣзъ**, **зарѣ́зы**, **зарѣ́зыванье**, **зарѣзывать** см. *зарѣзать*].

Зарѣ́чный, находящійся за рѣкою, по ту сторону. **Зарѣ́цкій**, то же, но относится болѣе къ извѣстной мѣстности. *Зарѣцкая деревня. Лихи зарѣцкія собаки, а наша одна отъ семерыхъ отъѣлась.* **Зарѣ́чье**, **зарѣ́чище** ср. зарѣчная сторона, противный отъ насъ берегъ рѣки́. **Зарѣ́чанинъ**, **зарѣ́ченецъ** [**—нца**], **зарѣ́чникъ** м., **—ница** ж. житель зарѣчья. *Станетъ путь, такъ зарѣчники* или **зарѣ́чане** *сѣно повезутъ, подешевѣетъ.* **Зарѣ́ченскіе**, *зарѣцкіе къ намъ въ лѣсъ ѣздятъ.*

[**Зарѣша́ть**, **зарѣшен-** см. *зарѣшить*].

Зарѣше́тить, [**зарѣшети́ть**. Ак.], **зарѣ́шѐчивать** *кровлю,* пришить латвины или рѣшетины къ стропиламъ, подъ тесъ или иную крышу. *Заяцъ* **зарѣшети́лъ** *арх.* началъ бѣгать взадъ и впередъ, къ веснѣ.

[**Зарѣшѣтка** см. *зарѣшо́тка*].

Зарѣши́ть, **зарѣша́ть** *дѣло,* рѣшать, порѣшать, заканчивать; болѣе о письменномъ производствѣ. *Дѣло* **зарѣшено́** *и сдано въ архивъ.* **—ся**, быть зарѣшаему. **Зарѣше́нье** ср. дѣйст. по гл.

Зарѣшо́тка ж. сибирка, чижовка, блошница, каменный мѣшокъ. *Его въ зарѣшотку взяли.*

Зарю́мить, начать, стать рюмить, завыть, заревѣть, заплакать. **—ся**, заплакаться, заревѣться. [|| *Зарю́миться*, потерять надежду. *твер.* Опд.].

Зарю́хать *сиб.*, объ оленѣ, закричать, заржать. **Зарю́хаться** куда или во что, врюхаться, ввалиться, затесаться; провалиться въ грязь, въ воду; затесаться куда-либо свиньей, въ грязи. || **—чѣмъ**, загадиться, запачкаться.

Заря́ см. *за́рево*.

Зарябѝть что, начать рябить, дѣлать рябымъ. *Вѣтеръ зарябилъ* или *вѣтромъ зарябило воду. У меня въ глазахъ зарябило.* **—ся**, начать показываться, появляться рябымъ. *Что это зарябилось въ кустахъ?* **Зарябѣ́ть**, начать рябѣть, становиться рябымъ. **Зарябѣ́нье** ср. окнч. состояніе зарябѣвшаго, начавшаго рябѣть.

Заря́вкать на кого, залаять, стать огрызаться, отрывисто заревѣть. *Собака* **заря́вкалась** *на привязи,* измаялась рявкая.

Зарядѝть, **заряжа́ть**, [**заря́живать**] что, класть зарядъ въ огнестрѣльное орудіе и осаживать его на мѣсто; набивать, начинять порохомъ и др. снадобьями потѣшные огни; наполнять банку электричествомъ. **Заря́дишь**, *такъ и всякъ стрѣляетъ.* || *Зарядилъ свое, зарядилъ ходить,* говоритъ одно и то же, ходитъ то и дѣло. **—ся**, быть

заряжаему. || Начать рядиться. *Она зарядилась, когда хозяинъ пріѣхалъ, а безъ него и серьги вынула,* по обычаю. **Заряжа́нье** [ср.] дл., **заряже́нье** [ср.] ок., **заря́дъ** м. об. дѣйст. по гл. || *Зарядъ* также самый предметъ, картузъ пушечный, патронъ ружейный, количество пороха, съ ядромъ, пулею, дробью или по себѣ, на одинъ выстрѣлъ, на одинъ взрывъ, на одну ракету инр. *Десятокъ куликовъ на зарядъ положилъ.* || Стар. закладъ, залогъ подъ неустойку и условіе на это. **Заря́дный,** къ заряду относящійся. || Находящійся за рядами, позадь ихъ, за лавками. **Заря́дье** ср. мѣсто за рядами, позадь лавокъ. **Заряжа́тель, заря́дчикъ** [м.] кто заряжаетъ, набиваетъ гильзы, капсули инр. **Заряжа́телевъ** или **заря́дчиковъ,** ему принадлежащій. **Заря́дникъ** м. орудіе для заряжанья; шомполъ, прибойникъ. **Заря́дница** [ж.] сума, сумка для зарядовъ, патронташъ, лядунка.

[**Заря́ниться, заряни́ца,**] **заря́нка** см. *зарево.*

Засаба́нить? *(сопть?)* безлично, *вят.* *Въ трубѣ засабанило,* внезапно, сильно и съ гуломъ потянуло.

Засади́ть, заса́живать кого за что, заставить сидѣть или работать; || кого куда, запереть, заключить; || что во что, забивать, заколачивать, загонять; || что чѣмъ, занимать подъ посадку растеній. *Засадилъ бы тебя за станъ* (ткацкій), *тамъ бы меньше врался. Его засадили въ каменный мѣшокъ. Засаживай гвоздь по самую шляпку. Всѣ поля́ засадилъ свекловицею, хочетъ сахаръ варить. Горло, грудь засадило,* завалило, болитъ, душитъ. *Мячъ засадили на крышу.* **—ся,** быть засаживаему. **Заса́живанье** ср. длит., **засаже́нье** ср. окнч., **заса́дъ** м., **заса́да, заса́дка** ж. об. дѣйст. по знч. гл. || *Засадъ,* завалъ въ тѣлѣ, опухоль, воспаленье, особ. въ горлѣ; сипота́, сиплость, хрипота, хриплость. *Засадъ тебѣ!* бранно, замолчи. || *Заса́да,* что засѣло или гдѣ можно засѣсть. *Сдѣлать засаду на медвѣдя,* устроить скрытное мѣсто для этого. *Непріятель наткнулся на засаду,* на скрытыя войска́. || Мѣсто засаженное овощами, деревьями. || Стар. гарнизонъ крѣпости, го́рода. || У пробирщиковъ, частица серебра, остающаяся въ золотѣ, по проваркѣ его въ азотной кислотѣ. || *Заса́дка сиб.* засада охотника, щитъ изъ вѣтвей инр. **Заса́дный,** къ засадѣ принадлежащій, ее составляющій. **Заса́дчивый,** легко засѣдающій, застрѣвающій. *Смола засадчива, не пойдетъ въ воронку.* || Умѣющій засаживать. *У тебя рука заса́дчива, гвоздь сразу весь ушолъ. Коперъ заса́дчивъ. Не заса́дчива у тебя мать, дѣвушка, а не гулять было тебѣ!* **Заса́дчикъ** м., **—чица** ж. кто засаживаетъ что, кого, въ разн. знч. || Ловчіе, сидящіе въ засадѣ, позади тенетъ, для убиванья и уборки звѣря. **Заса́докъ** [—дка] м. засаженная грядка, часть огорода, сада инр. **Засади́ха** ж. *твр. тмб.* глотуха, черемуха, колоколуша, дерево [Cerasus Padus], Prunus Padus. **Засажда́ть, засажде́нье,** засаживать, заса́живанье, говоря о посадкѣ растеній, деревьевъ. || *Засажде́нье* также что засажено, плантація. **Засидѣ́ть, засиживать** кого, утомить, надокучить долгимъ или позднимъ сидѣньемъ, гощеньемъ. *Засиживать долгъ въ тюрьмѣ,* сидѣть на срокъ, за неплатежъ. || *Засиживать* (ночи), сидѣть за работою послѣ сумерекъ, т. е. съ огнемъ. *Съ Симеона лѣтопроводца* (1 снтб.) *засиживаютъ;* огонь и въ полѣ и въ избѣ; начало супрядокъ, вечброкъ, бесѣдокъ, посидѣдокъ. *Съ Благовѣщенья болѣе не засиживаютъ,* конецъ посидѣлкамъ. **Засиженное** *яйцо,* насиженное. *Засиженное яйцо всегда болтунъ,* гов. о баловнѣ. **—ся,** сидѣть слишкомъ долго; забавиться, замѣшкаться у кого-либо. *Засиживаются и въ гостяхъ и за работой. Засидѣлась въ дѣвкахъ.* **Засиживанье** ср. длт., **засидѣнье** ср. окн., **засидъ** м., **засидка** ж. об. дѣйст. по знач. гл. *Пиявки крови отъ засиду,* отъ того, что засидѣлся. || *Засидка,* начало сидки. *Недорога засидка, дорога отсидка,* дегтя. || *Засидка,* **за́сѣдка** [ж.] и **засидки** [род. **—докъ,** ж.] мн. день 1 сентября; начало домашнихъ работъ съ огнемъ. **Засидный,** къ засидкѣ относящійся. **Засидковый, засидочный,** къ засидкѣ, засидкамъ относящійся. **Засидчивый,** много и скоро засиживающій, или работящій, прилежный. || Кто засиживается, за дѣломъ или въ гостяхъ. **Засидчивость** ж. свойство это. **Засидчикъ** м., **—чица** ж. кто засиживаетъ, въ разн. знач. **Засидчиковъ, —чицынъ,** ему либо сей принадлежащій. **Засидокъ** [—дка] м. засиженное яйцо. || *Арх.* засидѣвшаяся дѣвка, особ. коли младшая сестра выдана. **За́сидень** [—дня] м. кто засиживается дома. **Засиду́ха** ж. *тмб.* засидѣвшаяся дѣвка. **Засидѣ́лый,** засидѣвшійся. *Засидѣлый капитанъ. Засидѣлая дѣвушка.* **Засѣда́ть,** быть членомъ присутственнаго мѣста, ученаго общества или совѣщательнаго собранія, и находиться на лицо, при должности этой. *Онъ засѣдаетъ въ правленіи,* находится теперь тамъ, или вообще, онъ обязанъ засѣдать, онъ членъ. *Засѣдать съ голосомъ,* съ правомъ подавать голосъ; *безъ голоса,* какъ обязанный свидѣтель. *Совѣтъ нынѣ засѣдаетъ,* сошолся, судитъ. || *Засѣда́ть,* **засѣ́сть** *за работу,* присѣсть упорно, прилежно, безвыходно; || завязнуть, застрять гдѣ; || притаиться въ засадѣ. *Непріятель засѣ́лъ въ лѣсу, надо выбить. Засѣлъ, какъ ракъ въ нору. Засѣлъ, какъ ершъ въ Кубинское озеро. Пошолъ къ кумѣ, а засѣлъ въ тюрьмѣ. Кусокъ засѣлъ у меня въ горлѣ. Пуля засѣла. Грязь засѣла въ проточной трубѣ и засорила ее. Онъ засѣлъ дома, засѣлъ за работу. Онъ засѣлъ навѣкъ въ дуракахъ.* || *Засѣ́сть* кого, занять силою чей-либо усадъ. *Переселенцы засѣли землю нашу. Засѣсть чье-либо мѣсто,* занять произвольно; *засѣсть кому-либо мѣсто,* занимать мѣсто, должность, которую хотѣлось бы получить другому, не давать кому-либо ходу, не очищая ему мѣста. || *Засѣсть зе́мли,* занять, заселить. || *Засѣсть кому-либо свѣтъ,* застить, сидѣть въ свѣту. **Засѣда́тельствовать,** засѣдать, гов. бол. шутч. *Каково* **засѣда́ется?** безл. каково засѣдаете, хорошо ли дѣла́ идутъ. **Засѣда́нье** ср. длт. дѣйствіе и состоянье засѣдающихъ; самое собраніе это, все, что въ немъ происходитъ, совмѣстное занятіе предсѣдателя и членовъ; присутствіе. **Засѣ́дъ** м. все, что гдѣ-либо засѣло, завязло, застряло. **За́сѣдка** ж. стойка въ кабакѣ, залавокъ цѣловальника. || *южн.* засада, сто-

ро́жка, залежка, затинъ; яма, сложенные стѣнкой камни, камышъ, кустарникъ, за который садится охотникъ, поджидая дичь; шалашъ. || Заси́дки, первый день работы при свѣчахъ, осенью, особ. у портныхъ; || вольная старательская работа на фабрикахъ. || *арх.* родъ посажоной матери, которая выводитъ невѣсту къ гостямъ, въ невѣстинъ-день, т. е. въ дѣвичникъ. **Засѣда́тель** м., **—ница** ж. засѣдающій гдѣ-либо по должности. *Сельскій, дворянскій засѣдатель*, члены, по выборамъ, уѣзднаго суда и судебныхъ палатъ. **Засѣда́тельша** [ж.] жена засѣдателя. *Нѣ́почемъ засѣдательшѣ плакать!* житье. **Засѣда́телевъ, засѣда́тельшинъ**, ему, ей принадлежащій. **Засѣда́тельскій**, засѣдателямъ свойственный, къ нимъ относящ. **Засѣда́тельство** ср. званіе и должность засѣдателя. **Засѣда́тельствовать**, быть въ званіи засѣдателя. **Засѣ́дчикъ** м., **—чица** ж. заси́дчикъ. || *Заси́дчица кстр.* дѣвчонка, продающая косу невѣсты, по обряду, что въ другихъ мѣстахъ дѣлаетъ братъ невѣсты или иной мальчикъ. **Заса́дчивый**, что легко вязнетъ въ тѣсныхъ проходахъ. *Жилистое мясо заса́дчиво въ зубахъ.*

Заса́днѣть, начать садниться, болѣть на поверхности кожи, какъ ссаженное, потертое или обожженное мѣсто.

[**Заса́докъ, заса́дч-, заса́дъ, засаж-, засажда́ть, засажде́нье, заса́живанье, заса́живать** см. *засадить*].

[**Заса́ленье, 1. заса́ливанье, заса́ливать** см. *заса́лить*].

[2. **Заса́ливанье, заса́ливать** см. *засолить*].

Заса́лить, заса́ливать что, замаслить, вымарать саломъ, жиромъ, загрязнить, замарать, запачкать. *Ходитъ съ засаленными рукавами. Кушай, кумъ, да не засаливай уса́! Савва стелетъ; Савва гвозди острит; Савва засалитъ (путь)*, 5 дкб. **—ся** стрд. и возв. по смыслу рѣчи. **Заса́ливанье** ср. длит., **заса́ленье** ср. окнч., **заса́лка** ж. об. дѣйст. по гл. **Заса́льчивая** *ткань*, которая легко засаливается, принимая грязный лоскъ.

Засалютова́ть, начать салютовать, открыть почотную пальбу. **—ся**, продолжать почотную пальбу долѣе положеннаго.

Заса́мить, заса́мливать что, присвоить себѣ, пріобрѣсти неправдой или властью; засо́бить; особ. о присвоеніи нравственномъ. *Этой дѣвки не заса́мить*, не пойдетъ или не отдадутъ за тебя. **Засамѣ́ть**, закоснѣть въ себялюбіи, самотничествѣ. **Засамо́тничать**, стать самотничать. **—ся**, превзойти мѣру самотничествомъ. **Засамовла́ствовать, засамоупра́вствовать, —вничать**, начать, стать распоряжаться самовластно, самоуправно. **—ся**, превзойти мѣру въ самовластіи. **Засамово́льствовать, —во́льничать**, или **—во́лить**, начать самовольничать. **—ся**, превзойти мѣру въ своеволіи.

Засанда́лить, засанда́ливать что, закрашивать сандаломъ. || *Засандалить себѣ носъ*, напиться, быть немного хмѣльнымъ. **—ся** стрд. и взв. по смыслу рѣчи. **Засанда́ливанье** ср. дл., **засанда́ленье** ср. окнч. дѣйст. по знач. гл.

[**Засапа́тѣть** см. *засапѣть*].

Заса́пина *(осапить*, оцарапать) [ж.] сапина, цапина, царапина, ссадина на кожѣ.

Заса́пить что, *твр.* завязать, закрѣпить узломъ; спутать лошадь. **Заса́пникъ** м. конскія путы, веревка.

Засапо́жный, за сапогомъ, т. е. голенищемъ, находящійся. **Засапо́жникъ** м. ножъ, носимый, для сподручности, за правымъ голенищемъ, а черенъ скрытъ напущенными шароварами. Встарь, это былъ и ратный ножъ; нынѣ охотничій и дорожный. **Засапо́жничать**, зачеботарить, взяться за сапожное ремесло. **—ся**, заработаться, засидѣться сапожничая.

Засапѣ́ть, засапа́тѣть, о лошади, осапатѣть, заболѣть са́помъ. [Ср. *засопатьть*].

[**Заса́рива-, заса́ривать** см. *засорить*].

[**Заса́сыванье, заса́сывать** см. *засосать*].

Засатани́ться *прм.* заупрямиться, задурыниться, глупо и зло упорствовать.

Засато́рить? что, *кстр.* затерять, запропасти́ть.

Заса́харить, заса́харивать что, покрывать, засыпа́ть, напитывать сахаромъ. *Засахаренные мимоны очень прочны.* **—ся**, быть засахариваему. || Покрываться отъ времени сахаристою пылью, которая выцвѣтаетъ на поверхности чернослива, изюма. || О стоякомъ вареньѣ: густѣть, обращаясь въ сахаристые комья. **Заса́хариванье** ср. длит., **заса́харенье** ср. окнч. дѣйст. и сост. по гл. на *ть* и на *ся*.

[**Заса́чиванье, 1. заса́чивать** см. *засочить*].

[2. **Заса́чивать** см. *засачить*].

Заса́чить, заса́чивать *рыбу*, подса́чить, поймать сачкомъ.

[**Засва́ивать** см. *засвоить*].

Засва́йный, находящійся за сваями.

Засва́тать, засва́тывать кого за кого, высватать, просватать. *Онъ уже засваталъ невѣсту, скоро свадьба. За такою молодца засватаю любую. У нихъ дочь засватана. Засватано, что еспродано: не наше.* **—ся**, быть засватану; || засватать себя самого. || *Засва́таться* также начать свататься, стать кого-либо сватать. **Засва́тыванье** ср. длит., **засва́танье** ср. окнч., **засва́тъ** м., **засва́тка** ж. об. дѣйст. по знач. гл. **Засва́тчивый**, охочій и искусный въ дѣлѣ сватовства. **Засва́тчикъ** м., **—чица** ж. сваха, сватъ, *южн.* староста, кто посланъ для сватанья невѣсты.

Засверби́ть, стать свербѣть, зазудѣть, зачесаться, засворобѣть. *Говори смѣло: отчего спина засвербѣла?* угроза.

[**Засверби́ться**, начать свѣтиться, блестѣть. *Глянь иголка то засвѣрбѣлась. твер.* Опд.].

Засверка́ть, начать сверкать, заблистать, заблестѣть, заиграть свѣтомъ, огнемъ, лучами. *Засверкалъ глазами, какъ волкъ.*

Засверли́ть, засвёрливать *дыры*, начинать сверлить; забуравить, забурить. **—ся**, быть засверливаему; || зарабатываться, сверлить, забывшись, слишкомъ долго. **Засвёрливанье** ср. длит., **засверлёнье** ср. окнч. дѣйст. по знач. гл.

Засвидѣтельствовать что, удостовѣрить или подтвердить за истину; явить бумагу гдѣ слѣдуетъ, озаботясь подписью, удостовѣреньемъ ея должностнымъ лицомъ, мѣстомъ. **—ся**, быть засвидѣтельствовану;—кѣмъ, сослаться на кого-либо, поставить свидѣтелей. **Засвидѣтельствованье** ср. ок. дѣйст. по гл.

Засвинча́тить *бабку*, налить свинцомъ; сдѣлать свинчаткою.

Засвине́ть, стать вовсе свиньею, погрязнуть и закоснѣть въ свинствѣ, въ нечистотѣ, неопрятствѣ.

Засвире́лить [**засвире́лить**], заиграть на свирели; засвистать, запѣть пташкою.

Засвирѣпѣ́ть, начать свирѣпѣть, залютѣть. **Засвирѣ́пствовать**, начать свирѣпствовать, дѣйствовать свирѣпо, звѣрски. —**ся**, забыться, превзойти всякую мѣру въ свирѣпости.

Засвиста́ть или **засвисте́ть**, **засви́стывать**, начинать, начать свистать. || *Засви́стывать, засвистать* кого, освистать, изъявить свистомъ неудовольствіе на актера. —**ся**, свистать слишкомъ долго, забываться. *Когда соловей засви́щется, то его почти можно руками поймать.* **Засви́стыванье** ср. длит. дѣйст. по гл. въ обоихъ знач. **Засвиста́нье** ср. ок. дѣйст. въ знач. *освистать* кого. **За́свистъ** м., **засви́стка** ж. об. дѣйст. въ знач. *начинать свистать*; || *за́свистъ*, начало свиста, пріемы и напѣвъ, по́свистъ.

За́свищъ м. начинающійся свищъ, гниль въ орѣхѣ, въ зубѣ ипр.

Засво́дный, за сводомъ находящійся.

Засвоево́лить, —**во́льничать** см. *заса́мить*.

Засво́ить, **засво́(а́)ивать** что, присвапвать себѣ; усвапвать; засамить, засо́бить. *Засво́илъ мои деньги, да и ищи на немъ! Сразу не всякое дѣло засво́ишь.*

Засворо́бе́ть, засвербѣть, зазудѣть, зачесаться.

Засвѣжи́ть *скотину арх.* освѣжить или освѣжевать, облущить.

Засвѣти́ть, **засвѣча́ть** или **засвѣ́чивать** что, зажигать для свѣта, для освѣщенья. —**ся**, быть засвѣчаему; || загараться, заниматься свѣтомъ. *Рыба засвѣтилась*, залежалась, испортилась, свѣтится ночью; тогда она вредна. **Засвѣ́чиванье** [ср.] длит., **засвѣче́нье** [ср.] окнч., **засвѣ́тъ** м., **засвѣ́тка** ж. об. дѣйст. по гл. || *Засвѣ́тка кал.* лучина, растопка; || *кур.* огонекъ, разводимый у чела печи, на шесткѣ, для подрумянки посаженныхъ хлѣбовъ. **Засвѣтлѣ́ть**, —**ся**, начать свѣтлѣть, —ся. **Не скоро засвѣтлѣетъ въ головѣ его. Что-то впереди засвѣтлѣлось, не свѣтлячокъ ли?* **Засвѣтлѣ́нье** ср. окнч. состоянье по гл. **За́свѣтло** нар. до сумерекъ, доколѣ ещо свѣтло, не смерклось. *Надо намъ убраться, кончить работу, поспѣть за́свѣтло.* **Засвѣ́тный**, крайсвѣтный или дальній, далекій, отдаленный, въ глуши, въ захолустьѣ находящійся.

[**Засда́бливанье**, **засда́бливать** см. *засдобить*].

Засда́ться, **засдава́ться**, ошибаться при сдачѣ денегъ или въ сдачѣ картъ. *Я засдался, позволь пересдать.* **Засдава́нье** ср. длит., **засда́нье** ср. окнч., **засда́ча** ж. об. дѣйст. по знч. гл. **За́сданная** *игра*, въ которой сдатчикъ по ошибкѣ засдался. **Засда́тчикъ**, м., —**чица** ж. кто засдался. **Засда́тчиковъ**, —**чицынъ**, ему, ей принадлежащій.

Засдо́бить, **засдо́бливать** или **засда́бливать** что, приправлять печенье масляннымъ, класть въ него сдобу. —**ся**, быть засдабливаему. **Засда́бливанье** ср. длит., **засдо́бленье** ср. ок., **засдо́ба** ж. об. дѣйст. по знч. гл. Отъ *сдо́бить, сдо́бривать*.

Засеквестрова́ть, **засеквестро́вывать** *имѣнье*, подвергать секвестру; отбирать у владѣльца, за долги, преступленья ипр., осеквестровать, взять на казну или, встарь, на царя. —**ся**, быть отбираему у владѣльца. **Засеквестро́вываньe** ср. длит., **засеквестрова́нье** [ср.], **засеквестро́вка** [ж.] дѣйст. по гл.

Заселя́ть, **заселя́ть** что, занимать мѣсто подъ селенье; устраивать жилища, осѣдлость на пустопорожнемъ мѣстѣ; водворяться или водворять другихъ. *Стѣны подъ кочевьями нельзя назвать* **заселёнными**. —**ся**, быть заселяему. *Рѣчки всегда заселяются напередъ.* **Заселе́нье** ср., **засёлъ** м., **засёлка** ж. об. дѣйст. по гл. *Деревня по засёлу* (т. е. по первому поселенцу) *прозвана Титовой.* || *Засёлъ, сиб. засёлка*, [*пск. твер.*] **засёлокъ** [—лка] м., **заселу́шка** ж., *арх. ряз.* **засе́лье** ср. посёлокъ, посёлки, новосёлокъ, новосёлки, выселокъ или выселки. || *Засёлокъ* или *засе́лье* также пустырь за селомъ, близъ селенья. *Сиди дома, по заселку волки ходятъ!* **Засёлочный**, къ заселенью отнсщ. **Засёлковый**, къ заселку или поселкамъ принадлежащій. **Засёльный**, къ заселью отнсщ., за селеньемъ находящійся. **Засе́льчивый** *народъ*, легко, охотно, скоро поселяющійся, посельчивый. **Засели́тель** м., —**ница** ж., **засе́льникъ** м., —**ница** ж., **засе́льщикъ** м., —**щица** ж. кто завѣдомо изъ первыхъ гдѣ-либо поселился. **Засе́льщиковъ**, —**щицынъ**, ему, ей принадлежщ. **Засе́льничій**, **засе́льщичій**, вообще имъ принадлежащій или свойственный.

Засёмать *ол.*, **засемени́ть**, засуетиться въ страхѣ, недоумѣніи, нерѣшимости; забѣгать на мѣстѣ, зачастить ногами. —**ся**, замѣшкаться, замедлить гдѣ-либо, забавиться, захлопотаться по́пусту. **Засеме́ньки** [род. —**некъ**] ж. мн. *пск.* суета, безпокойство.

Засе́мкать, стать се́мкать, повторять: *сем-ка*, айда, нука, давай, пойдемъ!

За́сень, **засе́нье** ипр. см. *застить* (стоять, *засто́ять и застоя́ть*; стѣна, *засто́ить*, сокрщ. *за́стить*; но можетъ быть *за́сень* и отъ *сѣнь*).

Засерди́ться или **засерча́ть** на кого, начать, стать сердиться. **Засерча́лый**, осердившійся, разсерженный.

Засеребри́ть что, начать серебрить. —**ся**, начать серебриться, казать неясно серебряный блескъ.

[**Засе́ривать**, **засе́ря** см. *засрать*].

[**Засерча́лый**, **засерча́ть** см. *засердиться*].

[**Заси́верить**, **заси́верка** см. *засьверка*].

[**За́сидень**, **заси́дк-**, **заси́дный**, **заси́докъ**, **заси́дочный**, **засиду́ха**, **заси́дч-**, **заси́дъ**, **засидѣ́-**, **засидѣ́ть**, **заси́живанье**, **заси́живать** см. *засадить*].

Засизѣ́ть, начать сизѣть; || посизѣть вовсе. *Деревья засизѣли осеннимъ инеемъ.* —**ся**, начать сизѣться издали.

Засили́ть *ташку*, поймать силкомъ изъ рукъ, накинуть силокъ.

[**Заси́литься** см. *засиловать*].

Заси́ловать кого, стать силовать, заневолить, заставить силою, противъ воли. **Заси́литься**, начать силиться, усиливаться.

[**Васи́лье** ср. *сиб.*, ѣда, пища, выставляемая около домовъ для прохожихъ бѣглыхъ каторжниковъ, ссыльныхъ и бродягъ. *Онъ не для того бѣжалъ съ катори, чтобы валандаться въ нашихъ мѣстахъ: у него подошвы горятъ, онъ на родину поспѣшаетъ,—стало-быть, коли васильe имѣетъ, онъ тѣмъ больше радъ, чѣмъ скорѣе очутится ближе къ Уралу*].

Засими́ть *мѣсто орнб. кавк.* оградить сима́ми (прутьями, обоими концами воткнутыми въ землю), для узнанья разъѣздомъ мѣста прорыва хищниковъ. **Засимно́й**, за сима́ми находящійся.

[**За́сина** см. *застить*].

Засини́ть, засиня́ть или **васи́нивать** что, закрашивать синькою, синей краской. *Засини́ть бѣлье*, начать синить. —**ся** стрд. возв. по смыслу рѣчи. *Экъ онъ засини́лся!* **Васи́ниванье** ср. длит., **засине́нье** ср. окнч., **васи́нька** ж. об. дѣйст. по знач. гл. **За́синь** ж. прбсинь, синій отливъ, оттѣнокъ. *Чорное сукно съ за́синью.* **Засине́ть**, начать синѣть. *Сирень ужъ засине́ла.* —**ся**, начать синѣться. *Съ горы, передъ нами вдругъ засинѣлось далекое море.* **Засине́лый**, засинѣвшій, посинѣвшій. *Пришолъ съ морозу засинѣлый.*

Васи́пнуть, потерять чистый голосъ, осипнуть, стать сиплымъ. **Васи́плый**, осиплый, васи́пшій. **Васи́пчивый**, склонный къ сипотѣ, сипнущій при легкой простудѣ. **Васипе́ть**, начать, стать, сипѣть; сипло заговорить, сипло запѣть.

Засире́ть или **засиротѣ́ть**, осиротѣть вовсе, быть долго и безнадежно спрымъ, одинокимъ, покинутымъ всѣми.

Васи́тить, о мелкомъ дождѣ, начать идти, забуси́ть, заморосѝть.

Васія́ть, начать, стать сіять.

[**Васка́бливанье, васка́бливать** см. *заскобли́ть*].

Заскавучáть *юж. вор. орл.*, **заска(о)га(о)тáть** *зап. смл. кал.*, завизжать, заскучать, завыть; говорится о щенкѣ, собакѣ.

Заскака́ть, заска́кивать, заскочи́ть, запоситься куда скачка́ми, или вскачь, попада́ть скачка́ми (скачко́мъ) во что, за что-либо, впередъ чего-либо движущагося, наперерѣзъ пути. **Заскокну́ть**, попасть за что, во что-либо, въ одинъ прыжокъ. || *Заскака́ть* также стать скакать, запрыгать на мѣстѣ, либо || побѣжать, понестись на лошади вскачь. *Вонъ вершникъ заскакиваетъ за рощу! По заносливости лошади, ротмистръ при атакѣ одинъ заскакалъ въ середину непріятеля. Лошади понесли, а онъ, заскакавъ поперекъ, остановилъ ихъ.* **Заскачи́** (отъ гл. заска́кивать) *впередъ, отъ льсу, волкъ прямо туда пошолъ! Пружина заскочи́ла* (отъ гл. заскочи́ть) *за зубецъ. Блоха заскочила въ сапогъ. Я вошолъ, а онъ заскочилъ, заскокнулъ за дверь. Заскакать кому доро́гу* (вин. пад.) стать поперекъ, не пропускать кого-либо. *Охотникъ заскакалъ во весь духъ*, пустился скакать верхомъ. **Заскака́ться, заска́киваться** *до изнеможенья*, скакать до послѣдствій этихъ. *Заскочи́ съ боку* (въ одинъ прыжокъ)! *Не* **заска́кивается** безлич. нельзя. **Заска́киванье** ср. длит., **заскака́нье** ср. окнч., **заскоче́нье** ср. окнч., **заско́къ** м., **заско́чка** ж. об. дѣйст. по знач. гл. *Сотня казаковъ послана для заскаканья доро́би непріятелю и отрѣзки его. При заско́кѣ* или *заскочкѣ щеколды, я ущемилъ палецъ.* || *Заско́къ*, выскочка, незваный услужникъ. **Заскакно́й**, заскочившій куда-либо. *Козелъ* **заско́кливъ**, охотно и легко заскакиваетъ.

Заска́лить *зубы*, стать скалить, оголять, выставлять; смѣяться нагло, глупо, пошло. **Заскалозу́бить**, зазубоскалить, стать трунить, насмѣхаться. Съ легкой руки Грибоѣдова, слово это получило особое значенье: начать бесѣдовать громко, рѣшительно, самоувѣренно, отрывисто, глупо и пошло.

Заска́ть *влд.* начать скать, сучить прядь. || Засучить, завернуть. *Заски́ рукава́. Выбѣжала съ за́сканными рукавами. Рукавъ* **заска́лся**, завернулся, засучился, сбился вверхъ. **Заска́нье** ср. дѣйствіе по знач. гл. *Ска́лить*, оголять, обнажать, и *скать, заска́ть*, обнажить, не одного ли корня? *Скать* сокращ. *сука́ть*.

Заскверни́ть, заскверня́ть что, осквернять; замарать, загадить, запакостить, запоганить. —**ся** стрд. и возв. по смыслу. **Заскверне́нье** [ср.] окнч. дѣйст. по знач. гл. **Заскверносло́вить**, стать похабить, заговорить непотребнымъ, скверными словами. —**ся**, забыться сквернословя, превзойти мѣру.

Заскво́зить, начать, стать сквозить, становиться сквозистымъ, прозра́чнымъ. *Яблоки налились и заскво́зили.* —**ся**, начать сквозиться, внезапно предстать, являться чему-либо сквозистому. *На небосклонѣ зарѣдѣлъ, заскво́зился лѣсокъ.*

Заскиля́жить или **заскиля́жничать**, начать скиляжить, зажидомориичать, заскряжничать. —**ся**, скиляжничать чрезъ мѣру.

Заскле́пи́ть что, *кур.* свести сводомъ, сдѣлать и закончить сводъ, особ. печной. [**Засклеплёный** прич. страд. отъ глаг. *кур.* Оп.]. **Засклёпъ** м. дѣйст. по знач. гл.

Заскло́пина ж. *твр.* засколу́пина, прыщикъ на тѣлѣ, зачось.

[**Заскле́ть** см. *застлѣть*].

[1. **Заско́бина** см. *заскобить*].

[2. **Заско́бина** см. *заскобли́ть*].

Заскобить, заскобля́ть что, охватить скоб(к)ами, обогнуть, оковать скобой; || поставить слово, рѣчь въ скобки. —**ся**, быть заскобляему. **Заско́бъ** м., **заско́бка** ж. об. дѣйст. по знач. гл. **Заско́бина** [ж.] скоба, скобка на письмѣ. **Заско́бочный**, находящійся за скобою.

Заскобли́ть, заска́бливать что, начинать скоблить; счищать скобля, скребя, соскабливать, выскабливать вонъ. —**ся**, быть заскабливаему; забываться скобля, заняться этимъ слишкомъ усердно. **Заска́бливанье** [ср.] длит., **заскобле́нье** [ср.] окнч. дѣйст. по гл. **Заско́бина** ж. задранное при скобленіи мѣсто, за́тесь.

[**Заскобля́ть, заскобо́чный, заско́бъ** см. *заскобить*].

Засковородить, засковора́живать *конецъ бревна, связи*, вырубить сковородникомъ, шипомъ, который былъ бы въ корню у́же, въ концѣ шире, для за́пуска въ *высковороженное гнѣздо.* —**ся**, быть вырубаему сковородникомъ.

[**Заско́врина, засковрѣ́ть** см. *заскорбѣть*].

[**Заскога(о)та́ть** см. *заскавучать*].

[**Заско́к-, заскокну́ть** см. *заскакать*].

Заскользи́ть, начать скользить, стать подвигаться скользкомъ.

Заскоморо́шить, начать скоморошить; запѣть, заплясать нпр. **—ся**, вовсе передаться скоморошеству.

Заскорбѣ́ть, начать скорбѣть, въ обоихъ знч.: тѣлесно и духовно; заболѣть, захворать; загрустить. **—ся**, замаяться скорбью, болѣзнію или печалью. **Заско́рбнуть, заско́ркнуть** *ярс.*, **заскоро́бѣть** *нвг.*, **заскородѣ́ть** *влд.*, **заскору́бѣть** *смл.*, **заскору́знуть, засковрѣ́ть** *пск.*, засуровѣть и заколѣть, заколя́вѣть, засохнуть, зачерствѣть, закоря́вѣть; съежиться, сморщиться отъ стужи, жару, засухи. *Шуба послѣ дождя заскорбла. Руки въ работѣ, на морозѣ заскору́зли. Заскородѣ́вшая земля потрескалась.* **Заско́рблый, заскородѣ́лый, заскору́злый**, обратившійся въ засу́шину, зачерствѣлый, съежившійся отъ жару, стужи нпр. [**Заско́врина** ж. засохшее что-либо. *твр.* Опд.]. **Заскору́зликъ** м. сморчокъ, замо́рышъ, заморенное растенье, животное, человѣкъ. **Заско́рблость, заскородѣ́лость** или **заскору́злость** ж. состоянье заскорблаго. **Заско́рбышъ** м. заморышъ, изнуренный, истощонный человѣкъ или животное. **Заскора́ть** что, *сѣв.* засушить вовсе, обратить въ засушину. **Заскорня́жить** и **заскорня́жничать**, стать заниматься ремесломъ скорняка. **—ся**, заняться дѣломъ этимъ слишкомъ прилежно.

Заскорлу́пный, находящійся за скорлупою, внутри ея.

[**Заско́рнуть**: мокрые *рукава́ заско́рнутъ* отъ того, что ихъ снѣгъ смочилъ. *вят.*].

[**Заскорня́ж-, заскоро́бѣть** см. *заскорбѣть*].

Заскоро́дить, заскоро́живать *пашню*, заборанивать, заборонить, забороновать, заволочить. **—ся**, быть забораниваему. **Заскоро́живанье** [ср.] длит., **заскороже́нье** [ср.] окнч., **заскоро́дъ** м., **заскоро́да, заскоро́дка** ж. об. дѣйст. по знач. гл.

[**Заскородѣ́л-, заскородѣ́ть** см. *заскорбѣть*].

[**Заскоро́живать** см. *заскородить*].

Заскоро́мничать, начать ѣсть скоромь; перестать поститься. **—ся**, забыться или не обращать вниманья на постъ, и продолжать ѣсть скоромное.

Заскорохо́дить, начать ходить скоро, зачастить ногами.

[**Заскору́бѣть** см. *заскорбѣть*].

[**Заскору́зликъ, —лина, —лость, заскору́злый** см. *заскорбѣть, закорузлый, заскорузнуть*].

Заскору́знуть, засохнуть, зачерствѣть, зачахнуть, заскорбнуть. *Тѣ жъ шанежки, только заскорузли*, старая пѣсня. [**Заскору́злый**, скорузлый. **Заскорузлый консерваторъ*. Некр. *Его большія, заскорузлыя руки*]. **Заскору́злая** *корка, кожа;* **заскору́злина**, засушинка. [См. *заскорбѣть*].

Заскоря́бить *палецъ орл.* занозить, защепить.

[**Заскоч-, заскочи́ть, заско́чка** см. *заскакать*].

Заскреба́ть или **заскрёбывать; заскре́сть** или **закрести́** что, начать, стать скресть, т. е. царапать или скоблить; счищать, сглаживать скрёбомъ. **—ся**, быть заскребаему; скрести слишкомъ долго или много. **Заскрёбыванье, заскреба́нье** [ср.] длит., **заскрёбъ** м., **заскрёбка** ж. об. дѣйст. по знач. гл. **Заскрёбки, —быши** м. мн. поскребки, выскребки, остатки. **Заскрёбокъ** [**—бка**] или **заскрёбышъ** [м.] пирогъ, хлѣбецъ, лепешка изъ заскребковъ квашни. || *Послѣднее дитя у родителей, [подскрёбышъ], шутчн. **Заскребно́й**, къ заскребу относящійся. **Заскрёбочный**, для заскребки устроенный. **Заскрёбщикъ** м., **—щица** ж. кто что-либо заскребываетъ, заскребаетъ.

Заскрежета́ть, стать скрежетать.

Заскрести́, [**заскре́сть**] см. *заскреба́ть*.

Заскрипѣ́ть или **заскрыпѣ́ть**, начать, стать скрипѣть. [||*Начать ворчать, браниться]. **—ся**, скрыпѣть слишкомъ много или долго.

Заскро́мничать, начать скромничать. **—ся**, скромничать чрезъ мѣру.

[**Заскрыпѣ́ть** см. *заскрипѣть*].

Заскры́тничать, начать скрытничать, засекретничать, затаи́мничать. **—ся**, быть слишкомъ скрытнымъ или таинственнымъ.

Заскря́жничать, заскиляжничать, зажидомо́рничать, заскупиться.

Заскуда́ться, начать скудаться, запуждаться, стать терпѣть нужду или недостатокъ. **Заскудѣ́ть, заскудѣва́ть**, начать скудѣть, оскудѣвать; запищать, оскудѣть. **Заскудоу́мѣть**, поглупѣть, одурѣть, терять разсудокъ. **Заскудоу́миться**, начать дѣлать глупости, стать поступать неразсудительно.

Заску́льный, находящійся за скулою. *Заскульныя желёзки.*

Заскупи́ться, начать скупиться; заскряжничать, заскиляжить.

Заскурта́ть *каз.* захворать, захилѣть, заболѣть.

Заскуча́ть, начать скучать. **—ся**, пропада́ть со скуки, скучать нестерпимо долго. **Заску́чить**, о собакѣ, начать скучить, стать визжать, завыть съ лаемъ. **—ся**, замаяться скучая или скуча. *Собака заску́чилась безъ тебя.*

Заслабѣ́ть, заслабѣва́ть, засла́бнуть, ослабѣвать, слабѣть. **Заслабѣва́нье** ср. длит., **заслабѣ́нье** ср. окнч. дѣйст. по знач. гл. **Засла́бить** бзлч. начать слабить (кого). **За́слабь** м. слабина веревки, снасти, запасъ, сколько ея отвисло. *Выбери за́слабь.* **Засла́бчивый**, часто отвисающій, легко ослабѣвающій, дающій слабину или за́слабь.

Засла́вить, начать или стать славить кого, что-либо.

[**Засла́нецъ** см. *заслать*].

[**Засла́ниванье, засла́нивать** см. *заслонить*].

[**За́слано, за́сланъ** см. *заслать*].

Засласти́ть, заслаща́ть или **засла́щивать** что, подслаща́ть, переслаща́ть. **—ся**, быть заслащаему. **Засла́щиванье** [ср.] длит., **заслаще́нье** [ср.] окнч. дѣйст. по знач. гл.

Засла́ть, засыла́ть кого куда или къ кому; отсылать вовсе куда-либо вдаль, отправлять въ ссылку; || приказать зайти по пути или присылать что-либо съ попутчикомъ; || посылать напередъ для сдѣлки, провѣдки, соглашенья. *Его заслали, куда и во́ронъ костей его не занесетъ! Коли пойдетъ кто на базаръ, то заслать бы его на почту.* **Зашли́** *книгу къ сосѣду. Засылайте сватовъ. Онъ засылалъ ко мнѣ для провѣдки.* || *Заслать* что куда, услать ошибкою, какъ нпр.

случается по безпорядкамъ съ почтою. *Пакетъ* **зáслан**ъ *въ Мологу, а онъ слѣдовалъ въ Москву. Писано въ Николаевѣ, а* **зáслано** *въ Николаевскѣ.* **—ся**, быть засылаему. **Засылáнье** [ср.] дл., **заслáнье** [ср.] ок., **засы́лъ** м., **засы́лка** ж. об. дѣйст. по гл. || *Засылъ жениха*, безгласное, предварительное сватовство. || *Засылъ* и *засылка* также засланная вещь и предметъ присылки. **Засы́льный**, присланный, посланный, пáсланный; || зáсланный; къ засылкѣ относящ. **Засы́лочный**, то же, бол. въ знч. *ссылки*. **Засы́льчивый**, охочій засылать. **Засы́льщикъ** м., **—щица** ж. кто засылаетъ. || *Арх.* сватъ. **Заслáнецъ** [—нца] м. зáсланный.

[**Заслащáть, заслащéнье, заслáщиванье, заслáщивать** см. *застластить*].

Заслези́ться, начать слезиться. *Глазъ заслезился и болитъ.*

Заслúзнуть, ослизнуть, покрыться слизью.

Заслúнить, заслúнивать или **заслю́нить, заслю́нивать** что, замарать или замочить слюною. **Заслюня́вить** что, то же, въ большей степени, загадить слюнами. **—ся** стрд. и возв. по смыслу рѣчи. **Заслú(лю́)ниванье** [ср.] длит., **заслú(лю́)ненье** [ср.] ок., **заслú(лю́)нка** ж. об. дѣйствіе по знач. гл. **Заслюня́вѣть**, заслюнявиться, быть слюняемъ. **Заслю́нистый, заслю́нчивый**, слюнявый, слюня́стый, заслюнивающій.

Заслони́ть, заслоня́ть или **заслáнивать** что, закрывать съ боку заставкою (не завѣсой), застáвливать или загораживать собою или нымъ чѣмъ-либо; собствн. прислонить одинъ предметъ къ другому, для закрышки послѣдняго. *Заслонить русскую печь*, заставить чело, устье заслономъ. *Заслонить избу*, ухитить. *Онъ меня заслонилъ*, заступилъ или затѣнилъ, не далъ ходу въ людяхъ. *Заслонять свѣтъ*, застить. *Не заслонишь солнца рукавицей, не убьешь молодца небылицей.* **—ся** стрд. и взв. по смыслу рѣчи. **Заслáниванье** ср. длит., **заслонéнье** ср. окнч., **заслóнъ** м., **заслóна, заслóнка** ж. об. дѣйст. по знач. гл. || *Заслóнъ* и *заслóнка*, *пск.* **зáслонь** ж. также предметъ, щитъ для заслоненья чего-либо, напр. листовой или чугунный, сверху закружопный щитъ для заставки русскихъ и заводскихъ печей; такая же заставка у комнатныхъ печей, передъ вьюшкою напр. **Заслóнный** или **заслóночный**, къ заслонкѣ относящійся. **Заслóнчивый**, охочій заслонять или **—ся**. **Заслóнщикъ** м., **—щица** ж. дѣлающій заслонки; || работникъ при заслонкѣ; || заслоняющій что, кого-либо, **заслóнникъ** [м.], **—ница** [ж.], **заслóна, заслóнушка** об. заступникъ, застóя, заборóнушка, покровитель, защитникъ; такъ невѣста или молодая чествуетъ свекра и свекровь. **Заслóнушкино** *сердце отходчиво*, сердце свекра, свекрови.

1. Заслоня́ться, начать слоняться, ходить слономъ, шататься, таскаться, забродить безъ цѣли. || Слоняться слишкомъ много, долго.

[**2. Заслоня́ться** см. *заслонить*].

***Заслýга** см. *заслужить*.

Заслýдить, заслýживать что, безлич. покрыть тонкой плевой или паслудомъ. *Прудокъ заслудило*, покрыло тонкимъ льдомъ, затянуло. *Ледъ заслýдило*, покрыло паслудомъ или намерзшими буграми, отъ натеку изъ ключей, отъ дождей. *Глазъ заслуживаетъ*, заволакиваетъ тускомъ. **Заслýда** ж. дѣйст. по знч. гл., || а также тускъ на глазу, наружное бѣльмо, особенно коли роговая оболочка принимаетъ свинцовый цвѣтъ. **Заслýдный**, къ заслудѣ относящ. **Заслýдчивый**, склонный къ заслудѣ, къ туску.

[**Заслужен-, заслýживанье, 1. заслýживать** см. *заслужить*].

[**2. Заслýживать** см. *заслудить*].

Заслужúть что, **заслýживать** чего, становúться достойнымъ чего-либо, стóить награды или кары, получать право на что-либо, по дѣламъ или поступкамъ своимъ. **—ся**, быть заслуживаему. *Дурнымъ поведеньемъ не заслуживаются награды.* || Служить слишкомъ долго, до дряхлости, или забываясь при мѣстѣ, дѣлаясь вреднымъ. **Заслýживанье** ср. длит., **заслужéнье** ср. окнч., **заслýга, заслýжка** ж. об. дѣйст. по знач. гл. || *Заслýга*, что заслýжено; право на уваженье, на признательность; полезный поступокъ, подвигъ; большая услуга, особ. на общую пользу. *У меня три года заслуги* или *въ заслугѣ*, слѣдуетъ получить что-либо, напр. жалованье, чинъ за три года. *Научныя заслуги его велики. У него есть заслуги отечеству* или *передъ отечествомъ. За нимъ не мало заслугъ. Заслуги твои за мною*, я обязанъ заботиться о наградѣ тебѣ. *Отдать кого въ заслýгу, идти въ заслугу*, для уплаты долга службой, работой на кого-либо. *Не по заслугамъ бьютъ, а по загорбку. Каждому по заслугамъ. По слугѣ бьютъ, не по заслугамъ. По заслугѣ молодца жалуютъ, а по изочеству чествуютъ. По заслугамъ вора жалуютъ*, двумя столбами съ перекладиной. **Заслужóнный**, (прч. стрд. **заслýженный**), за кѣмъ есть заслуги, извѣстный ими, уважаемый за нихъ; долго на службѣ состоящій, **—вшій**. || Почотное званье академиковъ, профессоровъ, за 25 лѣтъ службы. **Заслýжливый**, на чьи будущія заслуги или услуги можно положиться. *Дай ему деньжонокъ, онъ парень заслужливый.* **Заслýжникъ** м., **—ница** ж. кто пошолъ, отданъ въ заслугу.

Заслýшать, заслýшивать что, приказн. слушать или выслушивать чтенье дѣла, доклада, въ присутственномъ мѣстѣ, въ совѣщательномъ или судебномъ управленіи. **—ся**, быть заслушиваему; || забываться слушая, предаваться съ усладою слушанью бесѣды, чтенья, музыки напр. *Гдѣ шатался? «Виноватъ, на базарѣ про француза заслушался!» Ну что жъ? «Да далече стоялъ, не слыхать было!»* (1812 г.). **Заслýшиванье** [ср.] дл., **заслýшанье** [ср.] окнч. дѣйст по знач. гл. **Заслýшникъ** м. кто заслушиваетъ, членъ или предсѣдатель. **Заслы́шать**, *тожс.* **заслыха́ть** что, услышать; послышать издали; прослышать, узнать по слухамъ, по молвѣ, по темнымъ вѣстямъ; || почуять, услышать чутьемъ. *Заслышавъ пѣсни, мы пошли туда. Какъ заслышу про войну, такъ и пойду охотой въ солдаты. Заслышавъ чадъ, я скорѣе вышелъ.* **Заслы́шанье** ср. сост. по гл. **Заслы́шка** ж., **зáслухъ** м. молва, слухъ, глухія вѣсти, намолчка.

[**Заслычиться**, ободраться, измочалиться. *Полозье у саней заслычилось. арх.* Онд.].

[**Заслыш-, заслы́шать** см. *заслушать*].

Заслѣпи́ть, заслѣпля́ть кого, *глаза́ кому,* лишать временно зрѣнья, омрачать, напр. нескомъ, яркимъ блескомъ, || *подкупомъ, подарками, ложными убѣжденьями напр. *Заслѣпить картину,* испортить, заставить потускнѣть. *Заслѣпить о́кна,* забѣлить ихъ, закрасить. **—ся,** быть заслѣпляему. **Заслѣпле́нье** [ср.] длит., **заслѣпъ** м., **заслѣпка** ж. об. дѣйст. по знач. гл. *Кожаныя очки, отъ заслѣпа пылью. Известь* **заслѣпчива,** слѣпитъ, портитъ, ѣстъ глаза. **За́слѣпо** нар. слѣпо, не видя, или не глядя. *За́слѣпо купишь, своимъ доплатишь.*

[**Заслюн-,**] **заслю́нивать, заслю́нить,** [**заслюня́вить, заслюня́вѣть**] см. *заслиня́ть.*

Засля́кнуть, заслякоте́ть, установиться или стоять слякоти.

[**Засма́ливанье, засма́ливать** см. *засмолить*].

[**Засма́ркиванье, засма́ркивать** см. *засморкать*].

[**Засма́триванье, засма́тривать** см. *засмотрѣть*].

Засмердѣ́ть, стать смердѣть, провонять; протухнуть; завонять. **Засмердѣ́лый,** провонявшій, протухлый. **Засмердѣ́лость** ж. свойство, качество это.

[**Засмири́ть** *свѣчу́,* потушить свѣчу передъ образомъ. *костр.* Оп.].

Засмоли́ть, засмоля́ть или **засма́ливать** что, заливать или замазывать смолою, дегтемъ; макать что-либо въ смолу. *Засмолить палубные пазы́.* **Засмолены́ ли бутылки?** —**ся** стрд. и возв. по смыслу рѣчи. **Засма́ливанье** ср. длит., **засмоле́нье** ср. окнч., **засмо́лъ** м., **засмо́лка** ж. об. дѣйст. по гл. **Засмо́льный,** къ засмолу относящійся или служащій. **Засмо́льчивый,** удобный для засмолки. **Засмо́льщикъ** [м.], **—щица** [ж.] кто засмаливаетъ. **Засмо́лышъ, засмо́локъ** [—лка, м.] какая-либо отдѣльная засмоленная вещь, напр. бутылка стараго вина. || *Засмо́локъ* же замарашка, чумичка и || сѣра́нка, сѣрни́ца, сѣросмолье, проростъ древесины сквозь кору или внутри, на хвойномъ деревѣ, гдѣ всегда сочится смола, даже въ подѣлкахъ.

Засморка́ть, засма́ркивать, засморкну́ть что, марать сморкая. **—ся** стрд. и возв. по смыслу рѣчи. **Засма́ркиванье** [ср.] дл., **засморка́нье** [ср.] окнч., **засмо́ркъ** м. об. дѣйствіе по знач. гл.

Засмотрѣ́ть, засма́тривать куда, заглядывать. **—ся,** заглядываться, зазѣваться, глядѣть на что-либо долго или забываясь. **Засма́триванье** ср. длит., **засмо́тръ** м. об. дѣйст. по знач. гл. || *Засмотръ* также начало осмотра, досмотра чего-либо.

Засмуглѣ́ть, начать, стать смуглѣть; || посмуглѣть вовсе.

Засму́рѣть, сдѣлаться смурымъ, побурѣть, потемнѣть.

Засму́тничать, засмутья́нить, заплетничать, начать, стать мутить людей сплетнями и кривотолками, забаламутить.

Засмѣя́ть, засмѣ́ивать кого, осмѣять вовсе, насмѣхаться безъ мѣры, выставить на смѣхъ, на позорище. *Ни плачемъ заплакать, ни смѣхомъ засмѣять,* горя, бѣды. **Засмѣ́яться,** стать смѣяться; разсмѣяться; захохотать. **Засмѣя́нье** ср. дѣйст. по знач. гл. **Засмѣ́йчивый,** охотно засмѣивающій людей.

Засмя́гнуть, засмя́кнуть, покрыться смягою, смагою, пѣной, по́томъ, гноемъ. *Губы* **засмя́гли,** отъ вѣтра. *Глаза́* **засмя́кли.**

Заснасти́ть, засна́щивать *судно,* начать оснащивать, стать снастить. **—ся,** быть заснащиваему. **Засна́щиванье** ср. длит., **заснащенье** ср. ок., **засна́стка** ж. об. дѣйст. по знч. гл.

Засновáть, засно́вывать что, начинать или стать сновать; покрывать сплошь основою. *Гляди, какъ паукъ засновываетъ рѣжу свою: онъ въ часъ* **заснуётъ** *всю сыть!* **—ся** стрд. и возв. по смыслу рѣчи. **Засно́вываньe** ср. длит., **засновáньe** ср. окнч., **засно́въ** м., **засно́ва, засно́вка** ж. дѣйствіе по знач. гл. || *Засно́ва* также предметъ, осно́ва, что засновано, и *засно́въ* въ знач. способа и качества работы. **Засно́вный, засновно́й,** къ заснову относящійся. **Засно́вчивый,** скоро засновывающій. **Засновщи́къ** [—ика́] м., **—щи́ца** ж. кто засновываетъ.

[**Заснýлая,**] **заснýть** см. *заснать.*

Заснуровáть, зашнуровáть, заснуро́вывать, зашнуро́вывать что, стягивать продернутымъ въ дырочки снуркомъ, на́воротомъ. **—ся** стрд. и возв. по смыслу рѣчи. **Заснуро́выванье** ср. длит., **заснуровáньe** ср. окнч., **заснуро́вка** ж. об. дѣйст. по знач. гл. **Заснуро́вщикъ** [м.], **—щица** [ж.] кто снуруетъ, заснуровываетъ.

Засоба́читься съ кѣмъ, начать собачиться, стать браниться; переругаться до-нельзя. **Засоба́чило** безлич. *волж.* затянуло, зажало; засѣло; морск. заѣло. *Дрокъ засобачило!* фалъ заѣло. *Якорь засобачило,* затянуло пескомъ, иломъ, крѣпко засѣлъ.

Засо́бить что, усвоить или присвоить, заса́мить; || пріобрѣсти въ собственность свою или купить. **Засо́бчивый,** присвойчивый. **Засо́бь, засо́бь, заосо́бо, засо́бно, заосо́бицу,** особо, отдѣльно, по себѣ, особенно, на(по)розь, окромѣ. **Заосо́бный,** особый, особенный, отдѣльный. **Заосо́бить** что, отдѣлить особо. **—ся,** отдѣлиться особо, оградиться отдѣльно, уединиться.

Засова́ть что, начать совать; засунуть много вещей или въ нѣсколько пріемовъ. Иногда *куда ты засовалъ* употрбл. вм. *куда ты засу́нулъ,* запряталъ, какъ бы далеко или въ нѣсколько пріемовъ. **Засо́вывать, засу́нуть** что куда, совать одинъ предметъ за другой или въ другой, закладывать, заталкивать, всовывать; || затерять, положивъ неизвѣстно куда. **Засо́вываться, засу́нуться,** быть засовываему; || засовывать себя самого, запрятываться; || задвига́ться, заталкиваться, закладываться. **Засова́ться,** начать или стать соваться, метаться, суетиться. *Засовался, что песъ носомъ.* **Засо́вываньe** ср., **засовáньe** ср. окн. мнгкр., **засу́нутіе** ср. одикр., **засо́въ** м., **засо́вка** ж. об. дѣйст. по знач. гл. || *Засо́въ, засо́ва* или **засо́вень** [—вня] м. и въ видѣ умал. *засо́вка,* **засо́вочка, засо́вецъ** [—вца], **засо́вчикъ,** запоръ, задвижка, деревянная или желѣзная полоса, для запирки дверей, оконъ. || *Засовъ сар.* болтъ, шворень, курокъ, сердечникъ. **Засо́вный, засо́вочный,** вообще къ засову относящійся. **Засо́вчивый,** сподручный, удобный для засовки. **Засо́вщикъ** [м.], **—щица** [ж.] кто

засовываетъ что-либо. **Засо́вокъ** [—вка], **засо́вышъ** м. какая-либо засунутая куда-либо вещь.

Засо́вѣстить кого, усовѣстить, пристыдить, заставить посовѣститься. **—ся**, начать или стать совѣститься.

Засовѣтовать что кому, стать совѣтовать. **—ся**, начать совѣтоваться съ кѣмъ-либо, между собою.

Засодо́мить, начать, стать содомить.

1. Засо́ка ж. *арх.* скосъ по ребру доски́, отъ округлости бревна. *Одна доска чистая, другая доска съ засо́кой.*

[**2. Засо́ка** см. *засочить*].

Засола́живанье, засола́живать см. *засолодить*].

Засоли́ть, засоля́ть или **заса́ливать** что, солить в(на)прокъ, класть въ засолъ. *Много ль пынь засолили огурцовъ?* **—ся**, быть засоляему. **Заса́ливанье** [ср.] дл., **засоле́нье** [ср.] ок., **засо́лъ** м., **засо́лка** ж. об. дѣйст. по гл. || *Засо́лъ* также способъ соленья, по качеству его; || все количество чего-либо, въ одинъ разъ посоленное впрокъ. || У солеваровъ, разсолъ, тузлукъ, вываренный въ чренѣ до той крѣпости, что соль начинаетъ осаживаться. *Для засола самосадочная соль лучше вываренной. Однимъ засоломъ не управишься, дѣлай мясо на два засола. Засолъ крутой, средній, слабый. Пятъ лучше огурцовъ нижегородскаго засола, въ тыквахъ.* **Засо́льный**, къ засолу относящійся; посоленный впрокъ, малосольный. *Въ Сиб. засольная рыба*, соленая въ посудинѣ, а *ямная, стоповая*, посоленная въ ямахъ. **Засо́лы** м. мн. *прм. тоб.* застойная или ржавая вода, стоящая окошками въ болотахъ. **Засо́лочный**, относящійся къ засолу, къ способу заготовки впрокъ. *Въ засолочныхъ припасахъ на огурцы есть пахучая смолка.* **Засо́локъ** [—лка] м. залежалый кусокъ ветчины, солонины или рыбы въ крутой соли. **Засо́льникъ** м. волчокъ, соляной градусникъ, для узнанія крѣпости разсоловъ на варницахъ. **Засо́льщикъ** м., **—щица** ж. засольный мастеръ, соле́льщикъ. **Засо́льщичій**, засольщикамъ вообще свойствн. **Засолоне́ть**, пропитаться разсоломъ, солью, поспѣть, дойти въ соли́. **Засолева́рничать**, начать варить соль.

Засолоди́ть, засола́живать что, начинать солодить, растить на солодъ. **—ся**, быть засолаживаемому. **Засола́живанье** [ср.] дл., **засложе́нье** [ср.] окнч., **засолода́** ж. об. дѣйствіе по знач. гл. **Засолоде́ть**, посолодѣть; начать солодѣть. **Засолоде́лый**, засолодѣвшій. *Засолодѣлый зерновой хлѣбъ*, проросшій.

[**Засо́локъ, засолоне́ть, засо́лочный, засо́лъ, засо́лы, засо́льн-, засо́льщикъ, —щица, —щичій, засоля́ть** см. *засолить*].

Засомни́ться, усомниться въ чомъ-либо, стать сомнѣваться.

Засопа́тѣть, засапатѣть, засапѣть. **Засопли́вѣть** пошл. сдѣлаться сопливымъ, завозгри́вѣть. **Засопѣть**, начать сопѣть. **—ся**, сопѣть слишкомъ долго или забыться сопя; || заспаться. [Ср. *засапѣть*].

[**Засо́шній** см. *заспать*].

[**Засопѣть** см. *засопатѣть*].

Засори́ть, засоря́ть или **заса́ривать** что, запорашивать, заваливать соромъ и чѣмъ-либо неумѣстнымъ; задряни́ть. *Засори́ть поль стружками, глазъ пескомъ. Ты опять засорилъ* (безъ вин. пад.), началъ, сталъ сорить. || О шеймѣ (канатѣ), или бечевѣ на рѣчныхъ судахъ: задѣть за что-либо, зацѣпить невзначай. **—ся** стрд. и возв. по смыслу рѣчи. **Заса́риванье** ср. длит., **засоре́нье** ср. окнч., **засо́ръ** м. дѣйст. и сост. по гл. на *ть* и на *ся*. *Отъ засору трубы вода стала. Засоръ русла.* **Засо́ра** ж. *пск.* заноза, т. е. любовишка. || *вят.* сорная, навозная, помойная яма. **Заса́риватель, засори́тель** [м.], **—ница** [ж.], **засо́рщикъ** [м.], **—щица** ж. кто засариваетъ что-либо, кто соритъ, засорилъ. **Засо́рчивый**, легко засоряющій или **—щійся**. *Тѣмъ грубѣе бумажная размазня (кисель), тѣмъ она засорчивѣе для су́коновъ*, на которыя бумага откидывается.

Засоро́мить кого, засрамить, пристыдить или опозорить. **—ся**, начать стыдиться; || засрамиться, осрамиться, опозориться.

[**Засо́рчивый, засо́рщикъ, —щица, засо́ръ, засоря́ть** см. *засорить*].

Засоса́ть, заса́сывать что, начинать сосать; || затягивать сосаньемъ; || гадить, повреждать, изнурять сосаньемъ; || втягивать, поглощать сосаньемъ; || захватывать или затыка́ть, преградивъ доступъ воздуха, либо жидкости. *Пѣвка засосала*, забрала. *Засосать рану, кровь. Оставьте не болье пары щенятъ, а то засосутъ суку. Теленокъ засосалъ скатерть на вьшаль. Ребенокъ засосалъ соску, чуть не подавился ею. Глотникъ въ насосъ засосало* (безлич.), втянуло, испортило. *Стрълка́ въ болоть засосало*, не могъ вылѣзть, потопулъ. *Затравку въ пушкъ засосало.* **—ся**, быть засасываему; || сосать чрезъ мѣру долго, много. *Трубка иногда засасывается грязью. Не давай ребенку заса́сываться*, долго сосать. *Пѣвка засосала до смерти.* **Заса́сыванье** ср. длит., **засоса́нье** ср. окнч., **засо́съ** м., **засо́ска** ж. об. дѣйст. и сост. по гл. на *ть* и на *ся*. || *Засосъ*, зажора, обманчивое съ виду топкое мѣсто. **Засо́сный**, къ засосу отнсщ. **Засо́счивый**, засасывающій, **—ся**. **Засо́соватый**, засо́счивый, въ меньшей степени. **Засо́сокъ** [—ска] м. осо́сокъ, засосанная, заслюненная вещь. **Засосу́лить, засосу́ливать** что, замуслить, заслюнить сося. **—ся**, быть засосуливаему.

[**Засо́хлость**], **засо́хлый, засо́хнуть** см. *засушить*].

Засочи́ть, заса́чивать *хвойное дерево*, ободрать у комля кору для вызова смолы; извлекать, сочить смолу. || То же говор. о добычѣ березовицы по первовесенью. *Засочить березу*, затесавъ или насверливъ, воткнуть прутикъ и подставить посудину, для стока березовицы; подсочить. **—ся**, быть засачиваему. || Начинать сочиться или идти самотекомъ, закапать, заструиться. **Заса́чиванье** ср. длит., **засоче́нье** ср. окнч., **засо́ка, засо́чка** ж. об. дѣйст. и состоянье по знач. гл. на *ть* и на *ся*.

Засо́шный, идущій за сохою; пашущій. *Наше дѣло засошное.* **Засо́шка** *барки* см. *сошить*.

1. За́спа см. *заспа́ть*.

[**2. За́спа** см. 1. *засыпать*].

[**За́спалъ, за́спан-, заспа́нье** см. *заспать*].

Заспа́ривать см. *заспо́рить*].

Заспаси́бный, безмездный, даровой, сдѣланный не на уплату, не изъ выгодъ, а за одно спасибо.

Заспа́ть, засыпа́ть или **засну́ть**, усыпать, уснуть; начинать спать, переходить въ состояніе сна. *Я не скоро засыпа́ю. Я ещо не за́спалъ, не заснулъ, когда ударили въ набатъ. Озеро заснуло твр.* замерзло. *Былъ грѣхъ, да за́спанъ (забытъ).* || Успувъ, позабыть. *Сномъ не засплю́, бѣдой не зальмъ*, горе, заботу. *Эту бѣду заспать можно, я давно заспалъ*, не велика бѣда. *Не всякую кручину заспать можно. Дѣвушка Гагула, стала крясть, да и заснула. Заснули!* ямской окрикъ на лошадей. **—ся.** || *Заспать младенца*, проспать, навалившись на него въ безпамятномъ снѣ; удушить, задавить его собою въ крѣпкомъ снѣ. *Не только кормилицы, и родной матери случается заспать младенца.* || *Заспать память*, не опомниться послѣ тяжкаго сна, позабыть все прошлое. *Заспать сонъ*, позабыть что грезилось. **За́спанный** *сонъ не сбывается. Какой ты за́спанный*, сонный, спросонья. **Заспа́ться, засыпа́ться**, спать слишкомъ долго, проспать долѣе обычнаго, или спать крѣпко, непробудно, такъ что и проснувшись не скоро можешь опомниться. **Засыпа́нье** ср. длит., **заспа́нье** ср. окнч., **засы́пъ** м. об. состоянье *(заспа́нье* и дѣйст.) по гл. *На засы́пь да на пробудь больше грѣхится.* **Засы́пчивый, засыпу́щ(у́ч)ій**, легко, скоро засыпающій. **Засыпу́ша** об. соня, дрема́, спячка, человѣкъ, который по́ходя спитъ, дремлетъ. **Засну́лая** *рыба*, спулая, сонная, нежывая. **Засо́пшій**, усопшій, умершій (а **засну́вшій**, кто заснулъ). **За́спа** об. соня, кто ходитъ съ заспанными глазами, или кто много или долго спитъ. **Засыпа́льня** [ж.] спальня, почивальня, повалу́ша.

[**За́спеникъ, заспени́ца, за́спеный** см. 1. *засыпать*].

Заспеси́вѣть, заспеси́виться, стать спесивымъ, начать спесивѣть, спесивиться, считая себя, по званію, сану, богатству, лучше людей. *Разбогатѣвъ, онъ заспеси́вѣлъ*, надулся спесью, поднялъ носъ противъ всякаго. *Что заспеси́вился, къ намъ не жалуешь? Давно ли зашелудивѣлъ, да ужъ и заспесивѣлъ!*

[**Заспива́ть** см. 1. *заспѣвать*].

[1. **За́спи́нка** см. 1. *засыпать*].

2. **Заспи́нка** ж. спинка креселъ, дивана, скамейки, сидѣнья; задокъ, **заспи́нная** *доска*; у стула, осло́нъ; на шлюбкахъ, вельмога. **Заспи́нье** [ср.], **заспи́нокъ** [—нка, м.], въ рубахѣ, заплечье, заднее полотнище.

[**За́спинца** см. 1. *засыпать*].

[**Заспи́нье** см. 2. *заспинка*].

Заспи́чить что, наткнуть на спичку, приколоть остріемъ, вилкою.

Заспли́са, за́сплина ж. (отъ *запа*, крупа?) васплисникъ, растенье Thalictrum.

[**Заспло́** см. *заспать*].

Заспозна́ть, заспознава́ть кого, *южн.* узнать, увидать впервые, познакомиться. **—ся**, увидать другъ друга и сойтись впервые.

Заспоко́ить, заспока́ивать и **заспоко́ивать** кого, начать покоить; || успокоить совсѣмъ. **Заспоко́енье** ср. дѣйст. по гл. *Выстроилъ келійку, для заспоко́енья отца.*

Заспо́рить, заспо́ривать или **заспа́ривать** о чомъ съ кѣмъ; начать спорить; стать опровергать, препираться; или || стать тягаться, враждовать за собину; вздорить, браниться попусту. **Заспо́риться**, длить споръ слишкомъ долго и безразсудно. **Заспо́рный**, происходящій во время спора. **Заспо́рчивый**, зачинщикъ въ спорахъ.

1. **Заспѣ(и)ва́ть**, *южн.* и *зап.* запѣть, начать пѣть.

2. **Заспѣва́ть**, о плодахъ, начинать, стать спѣть, стать дозрѣвать.

За́спѣхъ м. спѣшность, торопливость. *За́спѣхомъ не возьмешь. Въ за́спѣхахъ позабылъ рукавицы.* **Заспѣши́ть**, начать спѣшить, заторопить, **—ся.**

Засрами́ть, засрамля́ть кого, начать срамить, пристыжать; стать позорить; опозорить, засоро́мить, осрамить вовсе. **—ся** стрд. и возв. по смыслу рѣчи. **Засрамле́нье** ср. окнч. дѣйст. по гл. **Засрамосло́вить**, стать срамословить, вести непристойныя рѣчи. **—ся**, превзойти мѣру срамословіемъ, похабствомъ.

[**Засра́ть, засе́ривать**, пачкать своими испражненіями. **Засе́ря** об. дристунъ, се́рька, басра́нъ. Ср. *басранъ*].

Засро́чный, перешедшій за срокъ, за положенное время.

Засру́бный, позади сруба находящійся.

Зассо́риться, начать ссориться или завраждовать, забраниться.

[***Заста́ва** см. *заставить*].

[**Заставáнье, заставáть** см. *застать*].

Заста́вить или **застанови́ть; заста́вливать** малоупотр. или **заставля́ть** и **застана́вливать** или **застановля́ть** что, загора́живать, закрывать съ боку одинъ предметъ другимъ; ставить передъ чѣмъ что-либо, уставлять сплошь, загромождать. *Заставь печь заслонкой*, или *заставь заслонку. Сани заста́влены, ихъ теперь не выскободишь. Всѣ по́лки заставлены скляницами. Не застанавливай проѣзда дровами.* || *Заставливать рукавицы*, латать, платать, нашить заставку на ладонь, наладо́нку. **Заста́вить, заставля́ть** кого сдѣлать что, принуждать, приневоливать. *Бояться себя заставишь, а любить не заставишь. Работай, что заставятъ, а пьешь, что поставятъ. Заста́вить соху*, уставить, уладить, почему и день 8-го апрѣля, св. Прокопа, назыв. **заста́вь-соху́.** || *Южн. заставля́ть* или *заставить шапку*, заложить, отдать подъ закладъ. *Во Ржевѣ твр.* говорятъ: *Ты заста́вишь ма́льца у казаки́?* отдалъ ли парня въ работники? *Застана́вливать избу*, закладывать стройку, отбить мѣсто, поставить стулья и положить по уровню первый вѣнецъ. **—ся** стрд. и возв. по смыслу рѣчи. *Звѣрь застанови́лся арх.*, говор. о морскихъ звѣряхъ, залегать, скопляться, собираться въ кучу. **Заста́вливанье, застана́вливанье** ср. длит., **заставле́нье, застановле́нье** ср. окнч., **заста́вка, застано́вка** ж., **заста́въ, застано́въ** м. об. дѣйст. по знач. гл. || *Заста́вка* и *застано́вка*, заслонка, заслонъ, щитъ, ширма, экранъ, творило запрудное шир. *Заставь ротъ заставкой*, замолчи. || *Типографская заставка* или **заста́вица**, украшеніе въ заголовкѣ, въ концѣ книги или главы; начальная буква, съ прикрасами. *Встарь печатали съ красными заставками. Заставка книгу краситъ.* || *Заставка южн.* залогъ, закладъ. || *Заставка на одежду*, латка, заплатка, лоскутъ для вычинки. **Заста́ва**, [*мск.* **за́става**] ж. заграда на дорогахъ

и въѣздахъ, для временной задержки, опроса, осмотра проѣзжихъ, для взиманія пошлинъ ипр.; обычно проѣздъ запирается шлагбаумомъ, перевѣсомъ, журавцемъ. *Все заставы, безъ выкупа ни шагу!* || *Водяная застава,* на́плавъ, пута, боиъ (нѣмец.), стыкъ пловучихъ бревенъ, для не́пропуска. || *Застава,* на Чудовомъ озерѣ; поперечная ходу рыбы сѣть, для не́пропуска и заворота ея въ мережу или подъ вытяжною прорубью. **Заста́вный,** къ заставѣ или заставкѣ относящійся. *Заставный досмотрщикъ.* **Заставно́й,** заставляющійся, заставляемый чѣмъ-либо. *Заставна́я дверь,* не навѣсная, закрываемая щитомъ. || Закладно́й, заложенный, данный въ залогъ. **Заста́вочный, заставно́вочный,** къ заставкѣ, заставовкѣ относящійся. **Заста́вковый,** къ заставкѣ, въ знач. предмета, а не дѣйствія, относящійся, принадлежащій. **Заста́вчатый,** заставками снабженный, изъ нихъ состоящій. **Заста́вистое** *мѣсто,* богатое заставами. **Заставно́вчивый,** охочій застанавливать, загромождать. **Заста́вникъ** [м.] сторожъ у заставы; || заложникъ, закладникъ, аманатъ, данный или оставленный кому-либо въ залогъ. **Заста́вщикъ** [м.] приставъ, надзиратель заставы. || *Работнику гривна, а заставщику* (нарядчику, десятнику) *рубль.* || Кто застанавливаетъ, загромождаетъ, **заставно́вщикъ** [м.].

Застади́ться или **заста́иться,** о рыбѣ, птицѣ и звѣрѣ, начать ста́иться, стадиться, собираться стаями.

[**Заста́иванье**], **заста́ивать, —ся** см. *заста́ть.*

[**Заста́иться** см. *застадиться*].

Застана́вливать см. *заставить.*

[**Заста́нешь** см. *застать*].

[**Застанов-, застанови́ть** см. *заста́вить*].

[**Заста́ну, заста́нь, заста́нье** см. *застать*].

Застарова́ть, начать старовать, мужевать, судить, разсуждать, умствовать. **—ся,** заумствоваться, замудрствоваться. **Застарикова́ть,** начать стариковать, прикидываться старикомъ, жить и судить по-стариковски. **—ся,** стать старикомъ, т. е. болѣе по мыслямъ и обычаямъ, чѣмъ по лѣтамъ. **Заста́риться,** начать старѣться, входить въ лѣта, дряхлѣть. **Застаре́ть,** начать старѣть, застариться, или || заматорѣть, закоспѣть, закоренѣть, укорениться. **Застаре́лый,** долго пребывающій, давнишній, издавна укоренившійся, заматорѣлый. *Застарѣлую болѣзнь трудно лѣчить. Это застарѣлый въ изувѣрствѣ человѣкъ.* **Застаре́лость** ж., **застаре́нье** ср. состояніе застарѣвшаго. [**За́старь** нар. издавна, въ старину. *Было застарь, да и нонече не забыто. сибир.* Опд.].

Застарчи́ть? *кур.* запроторить, запропастить, зату́торить вещь.

[**За́старь, застаре́-, застаре́ть** см. *застаровать*].

Заста́ть, заставáть кого, что, улучать; находить гдѣ-либо, захватывать; || становиться впереди кого-либо, загораживать, закрывать собою; за́стить; || *костр. арх. влд.,* о скотѣ: занимать, загонять. **Заста́нешь** *ли его теперь,* т. е. дома ли онъ? *Мы ихъ застали врасплохъ. Въ чемъ застали, въ томъ и сужу. Я ихъ засталъ въ ссорѣ. Меня застали,* или *мнѣ все застали, я ничего не видалъ. Мнѣ свѣтъ застали, нельзя работать.* **Заста́нь** *коровъ, идутъ съ поля. Пора заставать осецъ въ хлѣвъ, морозы пошли. Но кого послали, того не застали. Ѣхалъ къ обѣду, анъ и ужина не засталъ. Застанешь, пиво пьешь; не застанешь, пивцо помянешь. Не пейте вина: пето, идь* **заста́ну,** *самъ съ вами сяду! Ни въ печи, ни подъ столомъ не заставай гуся, а застань на столѣ,* въ печи, рано; подъ столомъ, поздно, однѣ кости. **—ся** стрд. *Въ чемъ застается, въ томъ и судится.* **Заставáнье** ср. длт., **заста́нье** ср. окнч. дѣйст. по знач. гл. **Застоя́ть, заста́ивать** кого, задерживать, останавливать на ходу, на пути; заступать кому-либо дорогу, не пропускать. || Отстанивать, заступаться и защищать, оборонять. *Насъ застояли было у заставы. Ихъ застоялъ ледъ, рѣка. Застой меня, не выдай обидчику! Не застанвайте воду у себя, подымите вешняки, спускайте ее! (во́ду,* а не *воды́,* потому что *вся* удержана). *Они заста́иваютъ оброкъ,* задерживаютъ. **—ся,** быть заставаемому. || Стоять слишкомъ долго; останавливаться, мѣшкать на пути; || о водѣ: быть задержанной въ теченіи своемъ; || стоять до порчи. *Оброкъ ими или у нихъ застанвается. Лошадь застоялась, надо проѣздить ее. Ловцы подстерегаютъ рыбу, идь она застаивается скопомъ. Осенняя вода застаивается въ яминахъ. Вода не хороша, застоялась въ бочкѣ. Печь застоялась* горн. рудная за́сынь, отъ нагарной настыли, долго не плавится. *Товаръ застоялся,* застой въ торговлѣ, не идетъ съ рукъ. *На Манулла солнце застанвается;* 17 іюня. **Заста́иванье** ср. длит., **застоя́нье** ср. ок., **застой́** м., **застоя́,** **застоя́ка** ж. дѣйствіе и состояніе по знач. гл. на *ть* и на *ся.* || *Застой,* всякая продолжительная или вредная остановка въ движеніи чего-либо; || мѣсто, гдѣ что-либо застанвается. *Застой въ ростѣ, въ крови, въ торговлѣ* или *торговли, образованія.* || *арх. застой,* участокъ лѣса, вырубаемый, по сдѣлкѣ съ владѣльцемъ, на продажу. || *Застоя́,* **застоюшка** об. защитникъ, покровитель, прибѣжище, заступникъ, кто заста́иваетъ или застаетъ (заставáетъ) кого-либо собою. *Свекоръ батюшка, мой застоюшка, свекровь матушка, заборонушка,* говоритъ сноха, льстя. **Застой́ный,** застоявшійся, къ застою относящійся. *Застой́ная вода.* **Застой́чивый,** склонный къ застою. **Застоя́лый,** застоявшійся, гов. о водѣ, товарѣ ипр. **Застой́никъ** м., **—ница** ж., **застой́щикъ** м., **—щица** ж. то же, застоя, заступникъ. **Застоюшкинъ,** ему, ей принадлежащій, свойственный; въ пѣсняхъ и плачахъ невѣсты, о свекрѣ и свекрови.

Застеба́ть или **застебну́ть; застёбывать** что, *вор. кур.* [*пск. тамб. твер.* Опд.] или вѣрнѣе: **застёгивать, застегну́ть,** пропускать пуговицы въ петли, зацѣплять крючки въ петельки, затягивать и крѣпить на пряжкѣ; зашивать на живую-нитку, и въ этомъ знач. употр. также **застега́ть,** въ смыслѣ: начать стегать, шить, или закончить стежку, зашить совсѣмъ. || Засѣчь. *Застёгивай чемоданъ. Застегни воротъ. Застегала ли наволоки на подушкахъ? Я застегала одѣяло,* начала́ стегать. *Онъ застегалъ аршинными стежками. Экъ тебя застегну́ло! арх.* безлич. успулъ

мертвымъ сномъ. —**ся** стрд. и возв. по смыслу рѣчи. **Застебуня́ть** *каз.* зашить кой-какъ. **Застёгиванье** (пуговицъ) ср. длит., **застега́нье** (одѣяла, т. е. начало работы) ср. окич., **за́стегъ** м., **застёга, застёжка** (пуговицъ) ж. об. дѣйст. по гл. || *За́стегъ, застёжка,* **застёбка** [ж.] пуговка; запонка, крючочекъ, пряжечка, хватка, чѣмъ что-либо застегивается; фермуаръ. *Книга съ застежками.* || *За́стегъ* также запонъ. *Щоголь Матрешка: полтора рубля застежка!* **Застежно́й**, для застежки или съ застежками устроенный. **Застёжковый**, къ застежкѣ (предмету, а не дѣйствію) относящійся. **Застёжникъ** м. кто застегиваетъ; || кто дѣлаетъ застежки; || орудіе для застегиванья, крючокъ, которымъ натягиваютъ петельки на пуговицы. **Застега́ть, застёгивать, застегну́ть** кого, захлестывать, засѣкать, забивать хлеща. *На юго* и въ этомъ значеніи употрбл. *застеба́ть, застёбывать,* [*пск. твер. тамб. застебну́ть.* Опд.]. *Не хлещи лошади, застегаешь, хуже не пойдетъ. Его застегнуло снастью* или *веревкой.* || *Застега́ть* также начать стегать, стать хлестать. —**ся** стрд. и возв. по смыслу рѣчи; быть захлестываему; || забечеваться. **Застёгиванье** ср. длит., **застега́нье** ср. окич. дѣйст. по знач. гл. [**Застёбышъ** м. забитый, человѣкъ побоями доведенный до полуумія. *пск. твер.* Опд.].

[**Застег-, застеж-** см. *застебать*].

Застекóлить, застекóливать *домъ, окна, рамы,* вставить стёкла. —**ся**, быть застеколиваему; || вставлять стекла въ своемъ домѣ. **Застекóльный**, за стекломъ находящійся.

Застели́ть, правильнѣе: застлать; см. *застла́ть.*

Застена́ть, —ся см. *застонать.*

За́стень см. *за́стить.*

Застепе́нничать, начать степенничать. —**ся**, быть чрезмѣру степеннымъ.

Застервене́ть, закоснѣть въ остервенѣніи, заматорѣть въ лютости или въ звѣрствѣ. **Застервене́лый,** застервенѣвшій. **Застервене́нье** ср. состояніе это.

Застерега́ть, застере́чь что, начинать стеречь, подстерегать, пасти́, наблюдать. —**ся**, стать остерегаться, стеречься чего-либо.

Застерёхать, застерюши́ть *тер.* заврать, запестри чепуху.

[**Застере́чь** см. *застерегать*].

[**Застерюши́ть** см. *застерёхать*].

Застига́ть; засти́чь или **засти́гнуть** кого гдѣ; захватить, застать, найти нечаянно, неплошить съ умыслу или случайно. *Зима, ночь, непогода* **засти́гли** *насъ въ пути. Путники въ степяхъ нерѣдко* **застига́ются** *бураиами.* **Застиже́нье** ср. окич., **засти́жка** ж. об. дѣйст. по знач. гл. **Застижно́й**, къ застиженью относящійся. *Бѣда—дѣло застижное!*

[**Застил-, застила́ть** см. *застлать*].

[**За́стина,**] **за́стинка** см. *за́стить.*

Застира́ть, засти́рывать *бѣлье,* начать стирку; || замывать, выстирывать пятна; || портить бѣлье въ стиркѣ, заваривъ грязь, пятна, отчего они послѣ не вымываются. —**ся**, быть застирываему. **Засти́ранное** *бѣлье мыть трудно; его не выбѣлишь.* **Засти́рыванье** ср. длит., **застира́нье** ср. окич., **засти́ръ** м., **засти́рка** ж. об. дѣйствіе по знач. гл. **Засти́рный** *день,* начало стирки бѣлья, **засти́рки** [род. —рокъ] ж. мн.

За́стить или *сльв.* **за́стовать** кому; также **засте́нивать** или **засте́ня́ть; засте́ни́ть;** также **засе́ня́ть, засе́ни́ть** что, заслонять, заставлять и заставáть (застать собою); загораживать, засторонять свѣтъ; заступать или заслонять чѣмъ-либо отъ свѣта, или отъ вида, взгляда. *(Застынить,* сокрщ. *застить).* Въ пѣсн. про Ив. Вас. Грозн. говор., что онъ казнилъ бояръ (зашивалъ въ кули и въ медвѣжины и топилъ въ Москвѣ-рѣкѣ) за то, что они «*царевича не застыняли*», т. е. не защитили, не застояли. *Не засть, не просвирнинъ сынъ, не сквозишь. Застятъ деревья, и лѣсу не видать. Царю застятъ, народъ напастятъ. Ты застыни́лъ, заза́стилъ мнѣ головою людей. Отойди, зазастилъ свѣтъ. Въкъ прозастишь, ничего не вызастишь. Доза́стишься до тумака́. Позасти, да и отойди.* **Засте́ни́ться** и **засе́ни́ться; засе́ня́ться** и **засте́ниваться,** застанавливать или —**ся** чѣмъ-либо, въ возв. и стрд. знач. *Изба кругомъ застыняется урожаи. Пашня подъ лѣсочкомъ застыняется, хлѣбъ подъ увьемъ не растетъ. Что-то за́стится* безлич. отчего-то сумрачно, темненько, будто что заститъ. **За́стованье, за́щенье, засте́ниванье** [ср.] дл., **засте́не́нье, засе́не́нье** [ср.] ок., **засте́нъ** м. об. дѣйст. по гл. **За́стень** об. *арх. нижг.* все что или кто заститъ, кто или что въ свѣту, или мѣшаетъ свободному виду, взору. || *За́стень,* **за́сте́нь** ж. *смл.,* **за́се́нь** ж. *влд.,* **за́се́нье** ср. *ряз.,* **за́сина** ж. *пск.,* **за́стина, за́стинка** ж. *орл.* тѣнь или тѣнистое мѣсто, затѝнъ, *южн.* холодо́къ, мѣсто въ тѣни, въ закрышкѣ отъ солнца. *Въ за́стени все блекнетъ.* || *За́стень* м. кто заститъ. Отъ заставать (стоять), будетъ *за́стень;* отъ застѣнять (стѣна, сѣнь), *застѣнь.* **Засте́нчивый,** охотникъ застѣняться, не показываться; неразвязный, несмѣлый; робкій и излишне совѣстливый или стыдливый; неумѣстно скромный и робкій; непривычный къ людямъ; робкій и молчаливый. **Засте́нчивость** ж. свойство это. **За́се́нный,** находящійся въ тѣни, въ затинѣ. **За́стливый,** кто что-либо часто заститъ. || *Завистливый и недоброжелательный, охотно скрывающій чужія заслуги.

Засти́чь см. *застига́ть.*

[**Застекле́ть** см. *застлять*].

Застла́ть, застила́ть что, чѣмъ, разстилая что, покрывать имъ другой предметъ; заволакивать, закрывать полстью, покрываломъ; устилать, укладывать чѣмъ-либо сплошь. *Всѣ полы́ за́стланы коврами. Я застлалъ дворъ булыжникомъ.* || *иск.* льстить. *Слышь, какъ застилаетъ!* —**ся** стрд. и возв. по смыслу рѣчи. *Глаза́ застила́етъ,* въ глазахъ темнѣетъ, меркнетъ, не вижу. *Глазъ застила́ется,* заволакивается тускомъ, лудою, плевою. **Застила́нье** [ср.] дл., **застла́нье** [ср.] ок., **засти́лъ** м., **засти́лка** ж. об. дѣйст. по знач. гл. || *Засти́лка* также предметъ, чѣмъ что-либо застлано, постилка, настилка, стлань; || работа эта, по способу, качеству ея. *Каменный полъ съ деревянною застилкой. Лещадь хороша, да застилка твоя безъ песку и подливы никуда не годится. За-*

сти́лка скоту, по(д)стилка, солома. **Засти́льный** или **засти́лочный,** для застилки чего-либо назначенный, къ сему дѣлу относящійся. **Засти́лковый,** къ застилкѣ (въ значеніи предмета, а не дѣйствія) относящійся. **Засти́льчивый,** склонный къ тому, чтобы застилать или застилаться. **Засти́локъ** [—**лка**] м. застилка, въ значеніи предмета: покрывало, одѣяло, столечникъ, коврикъ ипр. **Застила́тель** [м.], —**ница** [ж.], или **засти́льщикъ** м., —**щица** ж. кто что-либо застилаетъ. **Застило́ха** об. *пск.* льстецъ.

[**За́стливый** см. *застить*].

Заст(ск)(стк)лѣ́ть *смб.,* о стеклахъ, затускнуть, потусклѣть.

За́стовать см. *за́стить.*

Засто́жный, находящійся за стогомъ, позадь стога.

Засто́й, [**засто́йка, засто́йн-, засто́йчивый**] см. *заста́ть.*

Засто́ичный, находящійся за стойкою, за столбомъ, || или за кабацкою стойкой, за прилавкомъ.

[**Засто́йщикъ,** —**щица** см. *застать*].

Засто́льный, употребляемый или обычный за столомъ, во время стола, т. е. обѣда, ужина, пира. **Засто́льная** ж. комната, гдѣ обѣдаютъ вмѣстѣ дворовые люди; общая столовая, ипр. въ гостиницахъ, затрапезная. *Поваръ въ застольную не ходитъ,* и безъ того сытъ. **Засто́льщина** [ж.] общій столъ, складчиною, или отъ барина, хозяина. || Застольная братія, всѣ застольники. **Засто́льное** ср. кормовыя деньги, выдаваемыя дворовымъ людямъ, служителямъ, вмѣсто стола. **Засто́льникъ** м., —**ница** ж. участникъ въ общемъ столѣ. **Засто́лица** ж. соб. все застольное общество, застольники; также || **засто́лье** ср. и **за́столъ** м. мѣсто за обѣденнымъ столомъ. *Гости сидѣли по засто́лью. Въ застольѣ скажешь, что знаешь,* все говорится. *Званые по-за́столу, а незваные по-за́столбу.* **Засто́льничать,** сидѣть за столомъ, за обѣдомъ; пировать, столовать. **Застолова́ть,** начать столовать, обѣдать, ужинать, пировать. —**ся,** засидѣться за столомъ, за обѣдомъ.

Застоля́рить, застоля́рничать, взяться за столярное мастерство.

Застона́ть, застена́ть, начать стонать, заохать. —**ся,** стонать долго, замучиться стоная. **Застона́нье** ср. ок., **засто́нъ** м. об. дѣйст. по знач. гл. || Начало стона.

Засто́парить, засто́па́ривать что, морск. *(стопъ,* стой, полно) задерживать, закрѣпляя стопоромъ. —**ся,** быть застопарену. **Засто́париванье** ср. дл., **засто́паренье** ср. ок., **засто́парка** ж. об. дѣйст. по знач. гл.

[**Застора́живанье, застора́живать** см. *засторожить*].

[**Застора́ниванье, застора́нивать** см. *засторонить*].

Засторожи́ть, застора́живать *ловушку,* настора́живать загодя, стать настораживать. —**ся,** быть застораживаему. **Застора́живанье** [ср.], **засторо́жка** [ж.] дѣйствіе по знач. гл. || *Засторожи́ть домъ, лавку,* начать сторожить, стать стеречь, караулить.

Засторони́ть или **застороня́ть, застора́нивать** что, кого чѣмъ, застранять; временно загораживать, застѣнять, заслонять, закрывать со стороны. —**ся** стрд. и возв. по смыслу рѣчи. **Застора́ниванье** ср. дл., **засторонéнье** ср. окн., **засторо́нъ** м., **засторо́на, засторо́нка** ж. об. дѣйст. по гл. **Засторо́нчивый,** по́часту засторанивающій. **За́сторона** ж. противная сторона или бокъ чего-либо, ипр. отъ вѣтру.

[**Засторчи́ть,** запроторить, запрятать. *кур.* Опд.].

[**Засто́юшк-,**] **засто́я,** [**застоя́лый, застоя́нье,**] **застоя́ть** см. *заста́ть.*

[**Застра́гиванье, застра́гивать** см. *застрогать*].

Застрада́ть, начать страдать. —**ся,** замучиться, страдая долго, много. **Застрада́нье** ср. ок. состоянье начинающаго страдать.

[**Застра́иванье**], **застра́ивать, застро́ивать** *) см. *застроить.*

Застра́нствовать, начать странствовать. —**ся,** странствовать чрезъ мѣру много или долго. **Застрани́ть, застраня́ть** кого, что, засторонять, заслонять. —**ся** стрд. и возв. по смыслу рѣчи. **Застранéнье** ср. окнч. дѣйст. по знач. гл. **Застра́нничать,** начать странничать, т. е. быть страннымъ, чудачествовать, или || стать странникомъ, застранствовать, заскитаться. —**ся,** превзойти мѣру странничая.

Застрасти́ть, застраща́ть или **застра́щивать** кого чѣмъ, запу́гивать, угрожать, приводить въ страхъ, въ робость, заставить опасаться, бояться чего-либо. *Не застращивай передъ допросомъ.* —**ся,** быть застращиваему; || запугаться, оробѣть, запугать себя самого. **Застра́щиванье** ср. дл., **застраща́нье** ср. ок., **застра́стка** ж. об. дѣйст. по значен. гл. **Застраща́тель** м., **застра́стчикъ** [м.], —**чица** [ж.], **застрасти́тель** м., —**ница** ж. кто застращиваетъ, устращаетъ. **Застраши́ть** кого, бзлч. почти то же, что застращать; || начать страшить, устрашать. *Его вишь застрашило то, что цѣны теперь шатки.* —**ся,** стать страшиться, стать бояться чего-либо, робѣть. **Застра́стный** *допросъ,* съ застрасткою, вынуждающій невольные отвѣты. **Застра́стчивый,** охочій застращивать. **Застра́стливый,** робкій, трусливый, кого легко застращать.

Застрахова́ть, застрахо́вывать что, обезпечить цѣнность чего-либо, взимая или уплачивая условныя со́-ста; принимать или отдавать на страхъ, но болѣе уптрб. въ послѣднемъ знач. *Застраховать посылку на почтѣ, домъ отъ огня.* —**ся** стрд. и возв. по смыслу рѣчи. *Я застраховался,* застраховалъ себя самого, жизнь свою, или домъ, имущество свое. **Застрахо́вываньe** ср. дл., **застрахова́нье** ср. ок., **застрахо́вка** ж. об. дѣйст. по гл. **Застрахова́тель** м., —**ница** ж., **застрахо́вщикъ** м., —**щица** ж. страхователь; кто застраховалъ себя или свое имущество.

[**Застра́чиванье, застра́чивать** см. *застрочить*].

[**Застраши́ть, застраща́-, застраща́ть, застра́щиванье, застра́щивать** см. *застрастить*].

Застре́жневый, по ту сторону стре́жня находящійся.

---

*) Произношеніе на *а* и на *о* подобныхъ глаголовъ зависитъ отъ обычая, но грамматически *а* правильнѣе.

[Зáстрека см. *застрѣхъ*].

Застрека́ть кого, начать стрекать, жечь, колоть, жалить, какъ крапива. || *Застрека́ть*, **застрекну́ть** кого, замучить стрекая. *Пчолы застрекали лошадь.* **Застрека́ться**, начать стрекаться, жечь, жалить. **Застрекну́ться**, заколоться, заколоть или зажалить себя самого.

Застрекота́ть, стать стрекотать, закричать сорокой, стать рѣзко болтать. **—ся**, стрекотать слишкомъ много, долго. **Застрекота́нье** ср. окнч. дѣйст. по гл.

Застреми́ться, начать или стать стремиться куда или къ чему-либо.

[Зáстрешь см. *застрѣхъ*].

Застрига́ть, **застри́чь** кого, начинать стричь; || совершать по́стриги или **зáстриги** м. мн. Это древній обрядъ, мѣстами сохранившійся въ народѣ: перегодовавшаго младенца м. п. сажаютъ на шубу, на столъ; подаютъ ножницы на тарелкѣ, крестные родители простригаютъ у него темя крестомъ и дарятъ крестника. **—ся** стрд. въ обоихъ знач. || Начинать стричься. **Застрига́нье** ср. длит., **застриже́нье** ср. окнч., **зáстригъ** м., **застри́жка** ж. об. дѣйст. по знач. гл. и самый обрядъ этотъ, зáстриги. **Застригну́ть** что, срѣзать ножницами въ одинъ пріемъ клиномъ.

[Застри́ка см. *застрѣхъ*].

[Застри́чь см. *застригать*].

Застрога́ть или **заструга́ть**, **застра́гивать** *палку*, заострить, пристрогать конецъ. || Строгать кого-либо до смерти. || *Застрогать доску*, начать строгать. **—ся**, быть застрагиваему; || заработаться строгая. || *Застра́ивать*, **застрогну́ть**, задорать строгая, врѣзываться глубоко, противъ слойки дерева, образовать застружины. **Застра́гиванье** ср. дл., **зáстрогъ** м., **зáстрогань́е** ср. ок., **застругъ**, **зáстрогъ** м., **застружка** ж. об. дѣйст. по гл. || *Зáстругомъ* зовутъ также шерхебель, самый грубый столярный стругъ, закруглённымъ желѣзкомъ. || *Застружка*, **заструга**, **застружина** ж. задирка, задорина, защепа, напр. отъ строганья доски противъ слоевъ; || застроганный конецъ бруска, палки, напр. концы колесной спицы; || подмытый теченьемъ или волною уступъ, у берега, или въ наносномъ песку среди рѣки; || небольшой, вымытый водою, приглубый заливецъ, въ которомъ ловятъ рыбу бреднемъ; если образуется отъ прибою *пересыпь*, то *заструга* обращается въ озеро, ямину, колдыбань || [*Заструга*, безпокойство. *пск.* Опд.]. **Заструги** или **зáструги**, взметанныя водою по песчаному дну зубчатыя или волнистыя полоски. *Неводъ по зáстругамъ не проходитъ.* || Задулины, сувои, снѣжныя волны по насту, крутыя и подбористыя снавѣтру, и отлогія сподвѣтру. **Застружи́ть**, **застру́живать** *комнату*, засорить стружками, сорить строгая. **—ся**, быть засоряему стружками изъ-подъ струга, скобеля, ножа.

Застро́ить, **застро́ивать** или **застра́ивать** что, начинать строить, приступать къ стройкѣ; || занимать подъ стройку мѣсто; || закрывать, застѣнять что-либо строеньемъ. **—ся** стрд. возв. и срд. или об. по смыслу рѣчи. *Бывшая площадь вся застра́ивается. Много хозяевъ застро́илось*, начало строиться. *Сосѣдъ застро́ился отъ меня ухожами*, загородился. **Застра́иванье** [ср.] дл., **застое́нье** [ср.] ок., **застро́й** м., **застро́йка** ж. об. дѣйст. по гл. **Застро́йщикъ** [м.], **—щица** [ж.] кто застроилъ, —ся, въ разн. знч. **Застро́йный**, за строемъ, за фронтомъ находящійся.

Застроми́ть, **застромля́ть** (одного корня со *стрѣмя*) что куда; *юж. кур. орл.* засо́вывать, затыкать, втыкать. **—ся** стрд. и возв. по смыслу рѣчи. *Застроми́ кіокъ у тынъ. Застромилась заноза, во, и бо́лько яму!* **Зáстромъ** м. собир. *кур.* хламъ, бу́торъ, шара́бара; всякая всячина, въ безпорядкѣ разбросанная. **Застро́мчивый**, втычливый, способный втыкаться концомъ. *Застро́мчивый ножъ.* **Застро́мъ** м. все, что засѣло, насѣло въ безпорядкѣ. *Застро́мъ на гребнѣ*, грязь. *Отъ застрому въ избѣ проходу нѣтъ*, отъ набросанныхъ вещей.

Застропи́льный, за стропиломъ находящійся.

Застро́пить, **застро́пливать** что, морс. обнимать, огибать, обносить вокругъ строповъ, веревочнымъ вѣнцомъ, гужикомъ, для закрѣпы, подъема напр. *Застропленный блокъ*, остропленный, обнесенный стропкою. *Застро́пить шлюпку*, обнести стропами, готовя ко спуску или подъему. **—ся**, быть застропливаему. **Застро́пливанье** ср. дл., **застропле́нье** ср. ок., **застро́пъ** м., **застро́пка** ж. об. дѣйст. по гл. **Застро́пщикъ** м. кто обросить, закладываетъ стропъ.

Застрочи́ть, **застра́чивать** что, начинать строчить; покрывать, зашивать строчкой, мелкими сплошными стежками въ строку; || приказн. начинать писать, выводить строки; покрывать ими, исписывать всю бумагу. **—ся**, быть застрачиваему; || строчить слишкомъ много или долго. **Застра́чиванье** ср. длит., **застрочен́ье** ср. окнч., **застро́чка** ж. об. дѣйст. по знач. гл. **Застро́чный**, за строкою, строчоною чертою находящійся. **Застро́чечный**, за строчкою, строчоною чертою находящійся.

[Заструг-,] **заструга**, [заструж-,] **заструживать**, **застружи́ть** см. *застрогать*.

Заструи́ть что, начать струить, лить струею, источать. **—ся**, начать струиться, литься, течь; || заиграть струями, бѣлярью. **Заструйный**, за струями находящс., запото́чный, зарѣчный.

Заструнный, за натянутыми струнами находящійся.

Заструпѣть, покрыться струпомъ или обратиться въ струпъ. **Заструпѣ́нье** [ср.] состоянье **заструпѣлаго**, заструпѣвшаго. **Заструпный**, находящійся за или подъ струпомъ.

Застручи́ться, начать стручиться, о стручковыхъ растеніяхъ, когда начинаютъ на нихъ образоваться стручья.

[Застрѣва́нье, **застрѣва́ть** см. *застрять*].

Застрѣли́ть, **застрѣ́ливать** кого, убить выстрѣломъ изъ лука, самострѣла или изъ огневого оружія; стар. ранить стрѣльбою, какъ говор. и *убить*, вм. ушибить. **Застрѣля́ть**, стать, начать стрѣлять, запалить. **—ся** стрд. или возв. по смыслу рѣчи. **Застрѣ́ливанье** [ср.] длит., **застрѣля́нье** [ср.] мнгкрт., **застрѣле́нье** ср. окнч., **застрѣ́лъ** м. об. дѣйст. по знач. гл. **Застрѣ́льный**, къ застрѣлу относящійся или служащій. **Застрѣ́льщикъ** м. солдатъ въ передо-

вомъ разсыпномъ строю, начинающій перестрѣлку съ непріятелемъ. Шутя употр. **застрѣльщица** [ж.] бойкая женщина, начинающая брань, ссору, споръ, вмѣстѣ съ товарками, которыя ее поддерживаютъ. **Застрѣльщиковъ**, ему принадлежащій; —**щичій**, имъ свойственный.

Застрѣть, застрѣвать, также **застря́ть** или **застря́нуть** *южн. тмб. смб. твр., зап. южн.* **застря́гнуть**, гдѣ или въ чемъ, засѣсть, захрять, завьять, завязнуть; запропаститься. *Пошолъ, да и застрялъ гдѣ-то. Мячъ застрѣлъ на деревѣ. Свинья застря́гла у плоть*, въ заборѣ, плетнѣ. *Овца хотьла пролъзть въ плетень, да и застрѣла.* **Застрѣва́нье** ср. длит., **застрѣ́нье** ср. окнч., **застря́нутіе** ср. однкр., состояніе по знач. гл. (См. *застромить*).

За́стрѣхъ, м. или **за́стрѣха** ж. *южн. и арх. костр.* стрѣха, нижній край кровли, выпускъ, навѣсъ, свѣсъ кровли; || *ниж.* желобъ подъ свѣсомъ этимъ, въ который упираются концы дранн, теса. *Серпы убраны, заткнуты подъ застрѣху. За грѣхъ и кожа подъ застрѣхъ*, т. е. шкуру сымутъ. **За́стре(рѣ)шь**, [**за́стрѣка, застри́ка.** *яск.* Опд.]. ж. поточникъ, желобъ подъ стрѣхою, для стоку. **Застрѣ́шка** ж. умал. у ботаниковъ: сухіе плевистые листики на стеблѣ растеній, sarmentum. **Застрѣ́шный, за́стрѣховый**, относящ. къ застрѣхѣ. **Застрѣ́шковый**, относящійся къ застрѣшкѣ. **Застрѣ́шникъ** м. шутч. кто сидитъ, водится подъ застрѣхой; воробей. **Застрѣ́шина** ж. подшивная подъ застрѣхъ доска; она кроетъ снизу уголъ, промежъ стрѣхи и стѣны; карнизъ.

[**Застря́гнуть, застря́нутіе**], **застря́нуть** см. *застрять*.

Застря́пать, застря́пывать что, начинать стряпать; покрыть, заставить или замарать стряпнею. —**ся**, стряпать скишкомъ долго, или замѣшкаться стряпая. **Застря́пываньe** ср. длит., **застря́панье** ср. окнч., **застря́пка** ж. об. дѣйст. по знач. гл.

Застря́ть см. *застрять*.

Застуди́ть, застужа́ть или **засту́живать** что, охлаждать, дать простыть или застыть; простужать, вредить живому тѣлу стужею. *Кисель пъдятъ жижей, либо* [**засту́женный**], **застужо́нный**. *Пекалъ я застудилъ нарывъ свой.* —**ся** стрд. и возв. по смыслу рѣчи. **Засту́живанье** ср. длит., **застуженье** ср. окнч., **засту́да** ж. об. дѣйст. по знч. гл. || *Засту́да* также состояніе застуженнаго тѣла или члена его, простуда; || *нелюбовь, отвращенье, холодность, остуда, особ. послѣ бывшей пріязни. **Засту́дный**, простудный или остудный. **Засту́дчивый, засту́дливый**, о части тѣла, склонный къ простудѣ, боящійся холода. **Засты́ть** или **засты́нуть; застыва́ть**, простывать и туснуть, лишаться теплоты и крѣпнуть, твердѣть. *Расплавленная мѣдь, растопленный воскъ застываютъ. Раскаленное желѣзо застыло*, или остыло, простыло. *Ру́ки, ноги застыли*, прозябли, окостенѣли. *Вода застыла* или замерзла. **Застыва́нье** ср. длит. дѣйст. по знч. гл. **За́стыть, за́стынь** ж. замерзшая лужа. **Засты́лый**, застывшій, погустѣвшій отвердѣвшій отъ стужи. **Засты́лость** [ж.] состояніе застылаго. **За́стыль** ж. *влд.* студень; мясной, рыбій густой наваръ, *особ.* изъ говяжьихъ ногъ и рыла, застуженный и окрѣпшій; дрожанка. **За́стыльный** *влд.* къ застыли отнсщ.

Засту́кать *южн.* или **застуча́ть, засту́кивать**; начать, стать стучать. || *Засту́кать, засту́кнуть* кого, убить; || застать, захватить врасплохъ, напр. вора. **Засту́каться**, стать биться, стукаться, колотиться обо что-либо, метаясь туда-сюда. *Погрѣбчикъ застукался, знать плохо уложенъ.* **Застуча́ться**, начать стучаться, стать колотить въ дверп, въ ворота, въ окно напр. **Засту́киванье** [ср.] длит., **застуча́нье** [ср.] ок., **за́стукъ** м. об. дѣйст. по гл. *Отъ за́стуку твоего всь переполошились.*

Заступа́ть, заступи́ть, засту́пывать что, кого; ступая заслонять собою, преграждать, застѣпять; || *ограждать, оборонять, защищать; || наступать и переступать; || поступать вмѣсто кого-либо, замѣнять. *При обыскѣ опустилъ онъ деньги наземь и заступилъ ихъ ногою, чего никто не замѣтилъ. Лошадь заступила поводъ, постромку. Не заступай свѣту, застишь. Заступи* (меня), *да не наступи*, не обидь. *Заступи да кожи не слупи. Заступи, да головы не откуси. Заступить заступилъ, а пять рублей слупилъ. Что ты его заступаешь, онъ и самъ язычокъ. Какъ помощникъ, заступывалъ я его*, или *мѣсто его.* —**ся**, быть заступаему; || за кого, заступать кого-либо, ограждать, защищать, [*твер.* **заступе́ниться**. Опд.]. *Кто кѣмъ заступается* (замѣняется или ограждается), *тотъ въ томъ и нуждается. За себя постоимъ и сами заступимся. Онъ за всякаго заступается. Заступился* (за кого), *да оступился*, неудачно. **Заступа́нье** [ср.] длит., **заступле́нье** [ср.] окнч., **засту́пъ** м., **засту́па, засту́пка** ж. об. дѣйст. по гл. || *Засту́пъ*, ступе́нь, уступъ, выступъ, приступокъ, выходящій зубецъ. || *Засту́пка*, заступленье за кого-либо, заступничество, по роду или качеству своему. *По заступкѣ и спасибо.* **За́ступъ** м. желѣзная лопата, для копки, на деревянномъ черенѣ, или окованная внизу деревянная лопата. *Пора подъ заступъ*, въ могилу. *Какъ гнилой пень подъ заступъ глядитъ*, дряхлый старикъ. **Засту́пный**, къ засту́пу, защитѣ кого-либо относящійся; находящійся подъ чьею-либо защитою. *Засту́пное дѣло святое.* **За́ступный**, къ за́ступу, лопатѣ относщ. **Засту́пчивый**, охотно заступающійся за другихъ. —**вость** ж. свойство это. **Засту́пчатый**, уступчатый, выступчатый, ступенчатый. **Заступа́тель** м., —**ница** ж., **заступи́тель** м., —**ница** ж., **за́ступень** [—**пня**], **засту́пщикъ** м., —**щица** ж. кто заступаетъ, заступилъ кого-либо, въ знач. замѣнить, занять чье-либо мѣсто, или заступиться за кого-либо. **Засту́пникъ** м., —**ница** ж. заступающійся за кого-либо, защитникъ, покровитель, застоя. **Засту́пниковъ**, —**ницынъ**, ему или ей принадлежащій. **Засту́пничій, засту́пническій**, имъ свойственный, къ нимъ относящійся. **Засту́пничество** ср. дѣйствіе того, кто за кого-либо заступается, заступленье, заступка, болѣе въ отвлеченномъ смыслѣ. **Засту́пленикъ** [м.], —**ница** [ж.] находящійся подъ чьимъ-либо заступниче-

ствомъ, покровительствомъ. *Есть дружокъ, есть* **застýпничекъ**.

[**Застучáнье**], **застучáть**, **—ся** см. *застýкать*.

Застываньe, **застывáть** см. *застудить*.

Застыдúть, **застыжáть** кого, начинать стыдить; || пристыжать до-нéльзя, вынудить стыдиться. *Нáлеца не застыдишь.* **—ся**, начинать, начать стыдиться; || быть застыжаему. *Когда напился, тогда и застыдился*, или *какъ напился, такъ и застыдился*. **Застыжéнье** [ср.] дѣйст. по гл. **Засты́дчивый**, стыдливый, застѣнчивый, несмѣлый, робкій въ людяхъ. **Засты́дчивость** [ж.] застѣнчивость, свойство легко краснѣть и теряться.

[**Засты́лость**], **засты́лый**, [**зáстыль**, **зáстыльный**], **засты́нуть**, [**зáстынь**], **зáстыть** см. *застудить*.

[**Засть**], **застéнивать** **застéнúть** см. *зáстить*.

[**Застéнковый**, **застéнный**, **застéнокъ**, **застéночный** см. *застънье*].

[**Застéнчив-**, **застéнъ**, **зáстѣнь** см. *застить*].

Застéнье [ср. мѣсто за стѣною. *И трава въ застѣньи жолкнетъ (злóхнетъ)*. **Застéнокъ** [—нка] м. вообще, задняя комнатка или мѣсто между двухъ стѣнъ; || встарь, малый придѣлъ, отдѣленный отъ главнаго храма стѣнкою; || мѣсто пытокъ, гдѣ допрашивали съ истязаніемъ. || Нынѣ, мѣсто между двумя смежными стѣнами; отгороженный вдоль теплицы, сзади ея, прохладный и темный покой, куда ставятъ растенья на зимовку, для отдыха. || Чахолъ на изголовье или изножье кровати. || Цвѣтная, обычно шолковая полоса, нашиваемая на одинъ край подушки, противу прорѣхи верхней наволоки, чтобъ исподняя казалась парядною. || *Арх.* хороводная игра въ родѣ горѣлокъ. || *На старинномъ западномъ парѣчіи*, полоса, участокъ земли и лѣса. *Тотъ застѣнокъ, для дровъ, ку мѣсту тамошнему быти маетъ.* || Попышѣ *застѣнокъ* ([польс.] отъ ściana, стѣна, межа) односелье, хуторъ, зáимка, однодворокъ, одинокій поселокъ на пустоши, внѣ общей крестьянской межи. **Застѣнный**, находящійся за стѣною; къ застѣнку относящ. **Застéнковый**, къ застѣнку, особ. къ мѣсту пытки, относящ. **Застéночный**, застѣнный, къ застѣнью вообще относящс.

[**Застѣня́ть** см. *застить*].

[*Засýда см. *засудить*].

Засудáрить, **засудáривать** кого, забросать и озадачить пошлыми вѣжливостями, какъ напр. дѣлаютъ сидѣльцы.

Засуди́ть, **засуждáть** или **засужáть** и **засýживать** о чомъ; кого; начинать судить, приступать къ суду или сужденью о чомъ-либо; *засуди́ть судъ*, начать судить, выслушавъ дѣло. || Приговорить кого-либо окончательно, обвинить по суду; || осудить на тяжкую кару. **—ся**, быть засужаему, въ обоихъ знч.; || стать судиться, тягаться съ кѣмъ-либо. **Засýживанье** [ср.] дл., **засужде́нье**, **засуже́нье** [ср.] ок., **засýдъ** м., **засýда** ж. об. дѣйст. по гл.: первыя два выраженья въ обоихъ знач., т. е. начала суда или разсужденья, и приговора; послѣднія три только въ знач. обвиненья или приговора судомъ. **Засýдчивый** или **засýдливый**, скорый и опрометчивый на приговоръ; || неправдивый судья. *Засýдливый*, болѣе таковъ по природѣ, неразсудливый; *засýдчивый*, склонный къ неправдѣ, сознательный кривосудъ. **Засýдл(дч)ивость** ж. свойство это. **Засýдище** ср. неправедный, лицепріятный судъ, приговоръ или судилище. **Засýдчикъ** м., **—чица** ж. кто засужаетъ кого-либо. **Засýдокъ** [—дка] м. кто засужденъ или приговоренъ къ тяжкой карѣ. **Засудáчить**, начать, стать судачить, осуждать, пересуживать другихъ. **—ся**, забыться, превзойти мѣру судачa.

Засудóбить что *мск. арх.* засупить, запропастить, затуторить.

[**Засýдокъ**, **засýдч-**, **засýдъ** см. *засудить*].

Засуеглáзить, начать суеглазить, глядѣть, зѣвать, глазѣть попустому. **Засуемýдрствовать**, стать мудрствовать ложно, ошибочно. **Засуеслáвить** кого, начать прославлять не по заслугамъ, а изъ какихъ-либо видовъ. **Засуеслóвить**, начать говорить пустое, вздорное, богопротивное.

Засуетúть кого, замять, сбить съ тодку суетливостью. **—ся**, стать суетиться; замотаться, сбиться съ ногъ и съ толку, бросаясь туда и сюда. **Засýетничать**, начать жить суетно, мірски, не помышляя о духовномъ. **—ся**, погрязнуть, закоснѣть въ суетныхъ дѣлахъ.

[**Засужáть**, **засуждáть**, **засужде́нье**, **засуже́нье**, **засýживанье**, **засýживать** см. *засудить*].

Засукáть, **—ся**, [**засýкивать**] см. *засучить*.

Засукóтѣть, о зайчихѣ и кошачьемъ родѣ, понести, забереме́нѣть.

Засули́ть, **засуля́ть** или **засýливать** что кому; стать сулить, посулить, обѣщать, особ. о подаркѣ. **—ся** *вят.* обѣщать, **—ся**. *Онъ засулился мнѣ деньгами къ Покрову.* **Засýливанье** ср. длит., **засуле́нье** ср. окич., **засýлъ** м., **засýлка** ж. об. дѣйст. по гл. || *Засулъ* и *засулка* также засуленная вещь. **Засýльный**, посульный, посуленный. **Засýльчивый**, охочій сулить, посульчивый. **Засýльщикъ** м., **—щица** ж. кто сулитъ, засуля́етъ.

Засуло́ить, о рѣкѣ, озерѣ, забушевать въ разливъ, замутиться, закружиться.

[**Засýлъ**, **засуль-**, **засуля́ть** см. *засулить*].

Засумовáть *южн.* начать сумовать, загоревать, запечалиться.

[**Засýнутіе**], **засýнуть**, **—ся** см. *засовать*.

Засупóнить, **засупóнивать** *хомутъ*, затягивать, завязывать супонь, ремень, который стягиваетъ клешни подъ шеей лошади. **—ся**, быть засупониваему. || *нск.* *надуться, разсердиться.

Засургýчить, **засургýчивать** что, задѣлывать сургучомъ, запечатывать. *Засургýчить протяжь, продержень*, иглу безъ ушка, придѣлать сургучную головку. **—ся**, быть засургучену. **Засургýчиванье** [ср.] длит., **засургýченье** [ср.] окич., **засургýчка** ж. об. дѣйст. по гл.

Засуро́вѣть, о погодѣ, начать суровѣть, засúверѣть, становиться холоднѣе, вѣтренѣе; || о кожѣ, одеждѣ, ожоскнуть, закорявѣть, заскорбнуть. **Засýровиться** *вят.* заýроснть, заупрямиться.

Засýрьмить *брови*, начать сурьмить; зачернить вовсе. *Стала сурьмиться, да половину лба за*

сурьмила. —**ся,** стать сурмиться; || зачерниться сурьмою.

Засусáлить, засусáливать что, покрывать сусальнымъ золотомъ; || засуслить; —**ся** стрд. и возв. по смыслу. **Засусáливанье** ср. длит., **засусáленье** ср. окнч., **засусáлка** ж. об. дѣйст. по гл.

Засýслить, засýсливать что, стать суслить; || сусля загадить вовсе. || Начать пить, тянуть сусло или вино. || Замýслить, заслюнить. —**ся** стрд. и возв. по смыслу рѣчи. **Засýсливанье** [ср.] длит., **засýсленье** [ср.] окн. дѣйст. по знч. гл. **Засýслый** *вят.* неряха, неопрятный, чумичка, замáрышъ, замарашка, **засýсленикъ, засуслёнышъ** м., **засýсла** об., **засуслáй** м. *вят.* грязнуха. **Засусáндать** что, *кстр.* засуслить, загрязнить, затаскать.

Засýтолочить, начать сутолочить, толкать со всѣхъ сторонъ, мять или подталкивать; подкидывать. *На кость засýтолочило, знать погода разыгрывается.*

Засýточная *плата,* суточная, денная, за сутки поденщику.

Засутýлѣть, начать сутулѣть, стать сутулымъ, загорбатѣть.

Засутя́жить, засутя́жничать, стать сутяжить, затягаться. —**ся,** предаться вовсе сутяжничеству.

Засуфле(и)рова́ть что кому, начать подсказывать.

[**Засух-, зáсýха, засухмéнить** см. *засушить*].

Засучи́ть; засучáть или **засýчивать** что, о пряжѣ: начать сучить, скручивать, особ. въ двѣ нитки; || объ одеждѣ, рукавахъ или штанинахъ: заворачивать, завертывать или надвигать вверхъ, заголять рýки. **Засукáть** и **засýкивать** *юж. и нвг.* засучать, въ знач. заворачивать рукава. —**ся** стрд. и возв. по смыслу рѣчи. *Рукавъ у тебя засучился, поправь его. Нитка засучилась,* скрутилась и с(за)путалась. *На квашню рукавá засучаются.* **Засýчиванье, засукáнье** ср. длит., **засучéнье** ср. окнч., **засýчка** ж. об. дѣйст. по гл. **Засýччливый** *шолкъ,* **засýчистыя** *нитки,* круто ссученныя, которыя сучатся въ работѣ, образуя колышки. **Засýчина, засýчинка** ж. колышка, сукрутина, ссучившееся и запутавшееся мѣсто въ ниткѣ, веревкѣ ипр.

Засуши́ть, засушáть или **засýшивать** что, высушивать вовсе, давать сильно засыхать на солнцѣ и вѣтру (вялить, провѣшивать), либо на огнѣ и въ печи. *Ты засушилъ жаркое,* пересушилъ. || *Засушить овинъ,* начать, стать сушить, насадить и затопить. —**ся,** быть засушиваему. **Засýшиванье** [ср.] длит., **засушéнье** [ср.] окнч., **засýшка** ж. об. дѣйст. по гл. **Засýшина, засýшинка** ж. засушопная, засохлая вещь; ломоть хлѣба, провѣсное мясо, рыба ипр. *Съ печи, засушинкой стали. На печи въ рышетъ три засушинки. Былъ и хлѣбъ, да сталъ засушинкою.* || **Сбылъ засушины,* продалъ лежалый товаръ. || Подмокдое и высушенное мѣсто въ товарѣ. **Засýшникъ** м. собир. валежникъ. **Засýшливый,** легко засыхающій, вскорѣ образующій засушину. **Засýховатое, засýшное** *лѣто,* сухое, знойное; неплодородное. **Зáсýха** ж. сухмень, бездождіе, **засýшная** пора или суша, сухая, ведряная и жаркая погода. *Въ засуху земля запасъ пьетъ, всѣ родники оскудѣваютъ.* **Зáсýховый,** къ засухѣ относящс. **Засухмéнить** безлич., о погодѣ, затянуться сухмепемъ, засухою. *Знать, засухменило;* другая недѣля, ни тучки. *Засухменило,* задулъ сѣверовостокъ. **Засухóтѣть,** заболѣть сухоткою. **Засухорýчѣть, засухонóжѣть,** заболѣть параличомъ, сухоткою руки, ногй. **Засуховéршѣть,** о живомъ деревѣ, начать сохнуть съ вершины, становиться суховéрхимъ. **Засыхáть, засóхнуть,** просыхать, высыхать, становиться вовсе сухимъ, терять всякую сырость или влагу. *Сапоги такъ засóхли, что ихъ не натянешь. Краска засохла. Охъ, вѣдаетъ про то Богъ, отчего животъ засóхъ! Видитъ то Богъ, отчего животъ засохъ!* о нуждѣ. *Засохнетъ, какъ на собакѣ!* гов. шутч. о легкой ранѣ. || О растн., умереть. **Засыхáнье** [ср.] длит., **зáсыхъ** м., **засы́шка** ж. об. состоянье по гл. || *Засы́шка,* болѣзнь дерева, начинающаго показывать сухоподстой. **Засóхлый,** сухой, за(вы,у)сохшій. **Засóхлость** ж. свойство засохлаго.

[**Засчит-,**] **засчитáть,** [**засчи́тывать**], —**ся** см. *зачитать.*

[**Засыл-, засылáть** см. *заслать*].

Засыновúть, засыновлáть кого, *ниж.* взять замѣстъ сына, усыновлять. **Засынóвнее** *имѣнье* отдаваемое сыну.

[1. **Засыпáльня** см. 1. *засыпать*].

[2. **Засыпáльня** см. *заспать*].

[1. **Засыпáнье** см. 1. *засыпать*].

[2. **Засыпáнье** см. *заспать*].

1. **Засыпáть, засы́пать, засыпнýть** что, наполнять что-либо сыпучимъ тѣломъ. *Засыпать лимоны сахаромъ. Засы́пать яму,* зарыть, завалить, заровнять. *Мнѣ глазá засыпало землею,* запорошило. *Засыпай хлѣбъ въ суспки. Засыпнýлъ однимъ броскомъ. Засыпь правду золотомъ, а она всплыветъ. Брюхо—яма: ни завалить, ни засы́пать (ни загатить). Засы́пать огни,* пароходн., отодвинуть жаръ въ глубину топки. || *Засы́пать* также начать сы́пать. **Засыпáться, засы́паться,** быть засыпаему. *Засы́пались ли пшеницей?* всю ли закупили, сколько нужно, полный ли грузъ? || *Засы́паться* также стать сыпаться. **Засыпáнье** [ср.] длит., **засы́панье** [ср.] окнч., **засы́пъ** м., **засы́пка** ж. об. дѣйст. по знач. гл. || *Засы́пъ* и *засы́пка,* что всыпано, засыпано. *Засы́пка чаю,* сколько за одинъ разъ кладется въ чайникъ; *засы́пка крупы,* на одинъ разъ въ похлебку. *Засыпка скоту,* мукá, отруби, для подсыпки къ корму. || *Засы́пка* м. помощникъ мельника; онъ засыпáетъ хлѣбъ въ ковшъ, набиваетъ муку въ мѣшки ипр. **Засы́пщикъ** м., —**щица** ж. засыпáющій что-либо, ипр. руду въ плавильную печь. **Засыпáтель** м., —**ница,** то же. **Засыпнóй, засы́почный,** къ засыпу, засыпкѣ относящс. **Засы́пня** ж. ковшъ на мельницѣ, ящикъ раструбомъ, въ который насыпаютъ зерно, вытекающее оттуда черезъ корытце *(потрясокъ)* подъ жерновъ. **Засы́пчивый,** сыпучій, рыхлый и подвижной. **Зáсыпь** ж. насыпь, насыпная земля, на материкъ, особ. заваленныя ямы, оврагъ ипр. || Руда съ плав-

нями (флюсами) и топливомъ, забрасываемая въ смѣси этой въ плавильную печь. || Верхнее отверстіе шахтной плавильной печи. **Зáспа** ж. засыпка въ похлебку, крупа, особ. овсяная, ячная и полбеная, *сѣв.* || Мелкій градъ или снѣжная крупа. || *Вят.* молодыя сосновыя шишки или ягоды? **Зáспинка** [ж.] крупинка, крупица, зернышко, зерно. **Заспи́нка** ж. *арх.* или **зáспинца** ж. *кстр.* кашица, размазня, размазéнька. *Зáспинца глазу́нья,* ячная или овсяная размазня съ горохомъ. **Заспени́ца** ж. *вят.* крупяная похлебка на сухой, вяленой рыбѣ. **Зáспеный,** изъ засны приготовленный, напр. пирогъ; къ ней относящійся. **Зáспеникъ** [м.] пирогъ съ кашей, крупой, заспой. || *Зáспеникъ,* **зáспеница** ж. торгующій заспой.

[**2. Засыпáть,** см. *заспать*].

[**Засы́пка, засыпну́ть, засыпн-, засы́почный** см. 1. *засыпать*].

[**Засыпу́чій, засыпу́ша, засыпу́щій, засы́пчивый** см. 1. *заспать*].

[**Засы́пщикъ, —щица** см. 1. *засыпать*].

[**1. Засы́пъ** см. *заспать*].

[**2. Засы́пъ, зáсыпь** см. 1. *засыпать*].

Засырéть, посырѣть, стать влажнымъ, сырымъ.

[**Засых-,**] **засыхáть, засы́шка** см. *засушить.*

Зась, зáсь тебѣ! *южн. кур. кал.* врешь, молчи, отвяжись; грубый и бранный отказъ, какъ бы пожеланье: *чтобъ тебѣ зáстило! Скажи ему зась! Зась тебѣ! Зась на ась. На áсь есть зась,* т. е. не суйся, гдѣ не спрашиваютъ. *Игумену дѣло, а братіи—зась!* (Быть можетъ *зась,* за-ся, за себя; назадъ, прочь, отойди).

[**Засѣва-, засѣвáть** см. *засѣ́ять*].

Засѣ́(и́)верка ж. *арх.* зимніе холода, холодная погода при сѣверныхъ вѣтрахъ, особ. въ лѣтнее время. *Заси́верка пала,* настали морозы. **Заси́верить** безлич.: **заси́верило** *сѣв.* холода настали, си́верко, студено, при сѣверныхъ вѣтрахъ. *На дворъ* **засѣ́(и́)верило,** поворотило на морозъ.

[**Засѣвк-, засѣ́вный, засѣ́вокъ, засѣвочный, засѣ́вщикъ, —щица, засѣ́въ** см. *засѣ́ять*].

[**Засѣда-,**] **засѣдáть, зáсѣ́дка,** [**засѣ́дчикъ, —чица, засѣ́дъ**] см. *засадить.*

Засѣдѣ́ть, начать сѣдѣть, становиться сѣдымъ. **—ся,** показаться издали сѣдымъ. **Засѣдѣ́нье** ср. окич. состоянье по знач. гл.

Засѣка́ть, засѣ́чь кого, что; начинать сѣчь, въ значен. рубить; || наказывать тѣлесно до полусмерти, до смерти; || зарубать. *Льсники́ засѣкаютъ на деревьяхъ за́тески, для примѣты пути. Лошадь засѣкаетъ ногу,* задѣваетъ погой объ ногу. *Засѣки рыбу, пиво въ ледъ. Есть и медокъ, да* **засѣчо́нъ** *въ ледокъ. Засѣкать доро́гу,* дѣлать засѣки, завалы, затрудняя проходъ. **—ся,** быть засѣкаему. || О ткани, волосахъ: начать сѣчься; || о лошади: засѣкать себя ногой объ ногу, разсѣчь щотку или подъ нею; || *ол.* спо́рить и перебивать рѣчь собесѣдника; || *пск.* замолчать, остановиться, какъ запнувшись. **Засѣка́нье** ср. длит., **засѣчéнье** ср. окич., **засѣ́къ** м., **засѣ́ка, засѣ́чка** ж. об. дѣйст. по гл. || *Засѣ́къ, засѣ́ка, засѣ́чка,* зарубка, знакъ отъ топора на пнѣ, за́тесь; || ножная рана у лошади, которая засѣкается, и самый порокъ этотъ. *Лошадь съ засѣ́кой, съ засѣ́чкой.* || [*Засѣ́къ. олон.* Кул.], **зáсѣкъ** м. сусѣкъ, закромъ, либо перегородка закрома. *Что умолотишь, то и въ засѣкъ положишь. Въ поль ужи́номъ, въ гумнѣ умолотомъ, въ засѣкѣ спором, въ квашнѣ всходомъ! Хвались урожаемъ, когда рожь въ засѣкѣ засыплешь. Полонъ* **засѣ́чекъ** *красныхъ яичекъ?* угодья въ поясу. **Зáсѣка** ж. заказникъ, заповѣдникъ, запрéтникъ, зáрощи, заповѣдной лѣсъ, гдѣ священникъ, при молебствіи, засѣкъ кресты на межевыхъ деревьяхъ. По крайней нуждѣ, въ *зáсѣкѣ,* съ разрѣшенья попа, дозволялось рубить, а въ *зака́зникѣ,* до истеченья заповѣднаго срока, никакъ. || Цѣликомъ срубленныя деревья, которыми загораживаютъ дорогу, заваливаютъ пространство передъ крѣпостью, обращая вершины и сучья наружу, для затрудненья приступа; такая жъ *засѣка* дѣлается въ лѣсу отъ скота, либо служитъ рубежомъ владѣній. **Зáсѣковый, зáсѣчный,** къ зáсѣку или къ зáсѣкѣ относящійся. || *Засѣ́чный,* въ видѣ сщ., смотритель зáсѣка или зáсѣки; закромщикъ, анбарный, ключникъ, или лѣсной сторожъ у заповѣдника; стар. смотритель военныхъ зáсѣкъ. **Засѣ́чный,** къ засѣчкѣ, засѣку, засѣкѣ относящійся. *Засѣ́чная мазь,* для лошадей. *Засѣ́чные сторожа,* приписанные къ лѣсу полѣсовщики, *въ смб. губ.* лашманы.

[**Засѣне́нье,**] **засѣня́ть** [**зáсѣ́нный**], **зáсѣнь,** [**зáсѣ́нье, засѣня́ть**] см. *зáстить.*

Засѣ́рѣть, начать сѣрѣть, принимать исподволь сѣрый цвѣтъ. **—ся,** начать сѣрѣться, являться издали сѣрымъ.

Засѣ́сть см. *засадить.*

Засѣ́тить кого, опутать сѣтью, сѣтьми, обставить сѣтями.

[**Засѣч-,**] **засѣ́чь** см. *засѣка́ть.*

Засѣ́ять, засѣва́ть, начинать, стать сѣять; занимать извѣстное пространство подъ посѣвъ. *Мы засѣваемъ съ Егорья, либо съ Еремея запрямальника, а гречу засѣваемъ позже. Онъ засѣваетъ до ста десятинъ, а нынѣ засѣялъ еще болѣе. Засѣ́ять муку́,* начать просѣвать ее. *Побоище засѣяно убитыми,* усѣяно, покрыто. **—ся,** быть засѣваему. **Засѣва́нье** ср. длит., **засѣ́янье** ср. окич., **засѣ́въ** м., **засѣ́вка** ж. об. дѣйст. по знач. гл. || *Засѣвъ* также количество посѣяннаго; || количество засѣянной земли. || *Засѣвъ въ улы,* сѣмя, яички. **Засѣ́вный, засѣ́вочный,** къ засѣву, засѣвамъ относящ. *Засѣ́вный молебенъ* служится въ полѣ, съ обходомъ; иногда при этомъ валяютъ и катаютъ попа поперекъ нивы, приговаривая: *Каковъ попъ, таковъ и спопъ!* **Засѣ́вокъ** [—вка] м. небольшая полоса посѣва. **Засѣва́тель** м., **—ница** ж., **засѣ́вщикъ** м., **—щица** ж. кто сѣетъ; **засѣва́льщикъ** [м.] *рлз.* **засѣва́ла** об. сѣяльщикъ, сѣвщи́къ, засѣвающій зерно. **Засѣ́вки** *сѣв. вост.,* **зáсѣвки** [род. **—вокъ**] ж. мн. *южн. зап.* начадо вешняго, ярового посѣва. **Зáсѣвочная** *пора,* **зáсѣвковыя** *хлопоты,* къ засѣвкамъ относящіяся. **Засѣва́льники** *твр.* ранніе грибы, что выходятъ за посѣвомъ яровыхъ; за промежкомъ слѣдуютъ *лѣтники.*

[**Засѝдчивый** см. *засадить*].

Затабáнить, затабáнивать, затавáнить, за-

тала́нить, начать табанить или грести весломъ обратно, отъ себя, назадъ.

Затаба́чничать, начать, стать табачничать, нюхать или курить либо торговать табакомъ, особ. тереть и продавать нюхательный. **Затаба́читься**, опоганиться табакомъ (раскольничье).

Зата́бориться, стать таборомъ или обозомъ, шатрами, станомъ, ота́бориться; || засѣсть подъ защитою обоза или наскоро сдѣланныхъ укрѣпленій.

[**Затава́нить** см. *затабанить*].

Затаври́ть *лошадь*, положить тавро, заклеймить. **Затавре́нье** [ср.] дѣйствіе это. *Крадетъ воръ и затавренную (и съ тавромъ).*

[**Затаева́нье, затаева́ть** см. *затаить*].

Затае́жный *сиб.* находящійся за тайгою, сѣвернѣе тайги́.

[**Затаёнышъ, затае́нье** см. *затаить*].

Затаза́ть кого, стать тазать; загонять бранью; затаскать, забить.

[1. **Зата́иванье, зата́ивать** см. *затаить*].

[2. **Зата́иванье, зата́ивать** см. 1. *затаять*].

[1. **Зата́йка** см. *затаить*].

[2. **Зата́йка** см. 1. *затаять*].

Затаи́ть; затаева́ть или **зата́ивать** или **затая́ть** что, утаивать, держать втайнѣ мысль, чувство, помышленье, или какую-либо вещь. *Онъ затаилъ дыханье.* **Затаённыя** *деньги не впрокъ.* **—ся**, быть, держаться гдѣ-либо втай, скрытно; || быть затаиваему. **Затаева́нье, зата́иванье** ср. длит., **затае́нье** ср. окнч., **зата́йка** ж. об. дѣйст. по гл. **Затайно́й**, затаённый. **Зата́йчивый**, утайчивый, склонный къ затайкѣ. **Зата́йщикъ** м., **—щица** ж. кто таитъ, затаилъ что-либо. **Зата́йщиковъ, —щицынъ**, имъ принадлежащій. **Затаёнышъ** м. затаенный или скрытый отъ людей ребенокъ.

Зата́кать, начать такать, стать поддакивать. **—ся**, превзойти мѣру, забыться такая.

Зата́ктный музк. внѣ такта, музыкальнаго размѣра, находящс. *Зата́ктная нота* или **зата́ктъ** м. начало напѣва, отдѣля́емое чертою отъ перваго такта, по маломѣрности своей.

Заталала́кать или **заталалы́кать** *кстр.* замолоть, заболтать скоро, невнятно или вздорно.

1. **Затала́нить** кому, безлич. *Затала́нило*, повезло, привалило счастье, пошла удача.

[2. **Затала́нить** см. *затабанить*].

[**Зата́лкиванье, зата́лкивать** см. *затолкать*].

[**Зата́лщиванье** см. *затолстить*].

Затамжи́ть или **затамо́жить**, *орнб.* **затамгова́ть** *письмо*, приложить тамгу, знакъ вмѣсто подписи.

[**Зата́мливать** см. *затомить*].

[**Затамо́жить** см. *затамжить*].

Затанцова́ть, заплясать, начать танцовать. **—ся**, заплясаться, танцовать чрезмѣру долго, много.

[**Зата́пливанье, зата́пливать** см. *затопить*].

[**Зата́порный** см. *затѣпорный*].

[**Зата́птыванье, зата́птывать** см. *затоптать*].

Затара́ба́рить, начать тарабарить, болтать о всякой всячинѣ.

Затаранти́ть, затара́нчивать, начинать, начать тарантить; —кого, заговорить кого-либо скороговоркой. *Не затара́нчивай, не обманешь.* **—ся**, тарантить чрезъ мѣру долго или много.

Затара́ситься, заупря́миться, зартачиться, зау́роситься.

Затарато́рить, начать тараторить; || кого, заговорить; **—ся**, заговориться, заболтаться, забесѣдоваться о пустякахъ.

Затара́щить, затара́щивать *глаза́, буркала*, стать пялить, таращить, пучить, топырить. **—ся**, противиться, упираться; заупрямиться; сопротивляться упорно.

[**Зата́ривать** см. 1. *заторить*].

[**Зата́ркивать** см. *заторкать*].

[**Затаск-, затаска́ть, зата́скивать** см. *затащить*].

Затасова́ть, затасо́вывать *карты, чиновниковъ*, начать тасовать, перемѣщать; *—карту*, засунуть ее въ колоду и перетасовать; запрятать **—ся**, запрятаться, быть запрятану между равными, подобными и исчезнуть. **Затасо́вываньe** ср. длит., **затасова́нье** ср. окнч., **затасо́вка** ж. об. дѣйст. по знач. гл.

[**Затату́риться**, засѣсть въ скрытномъ уголкѣ. **Затату́рка** ж. укромный, скрытный уголокъ комнатки. *пск. твер.* Опд.].

Затача́ть, зата́чивать *дыру, прорѣху*, зашивать въ тачку, стачать. || *Затача́ть*, начать тачать. **—ся**, быть затачиваему. **Зата́чиванье** [ср.] дл., **затача́нье** [ср.] ок., **зата́чка** ж. об. дѣйст. по гл.

[1. **Зата́чиванье, зата́чивать** см. *затачать*].

[2. **Зата́чиванье, зата́чивать** см. 2. *заточить*].

[**Зата́чка** см. *затачать*].

Затащи́ть, зата́скивать что куда; утаскивать или заносить (занести́) или заволакивать далеко или за другой предметъ; увлекать кого куда-либо силою, безотвязными убѣжденіями. || *Зата́скивать*, **затаска́ть** что, запа́шивать, заноси́ть (одежду), таскать на себѣ, съ собою, за собою, до ветхости, употреблять небрежно, заволочить, загрязнить. *У насъ народъ—чернякъ, по буднямъ затасканъ. У умнаго мужа жена вкраснѣ, а у глупаго по буднямъ затаскана.* || *Затаска́ть кого*, утомить, измучить, водя или таская туда и сюда. [*Боялась; ещо, думала, затаскаютъ, покоя лишатъ. Я бы на ея мѣстѣ тоже ничего не сказала; затаскаютъ!*] || *Затаскать* что, начать таскать. *Голуби затаскали*, стали таскать гнѣздо. **—ся** стрд. возв. и срд. по смыслу рѣчи. *Много зерноваго хлѣба затаскивается хомяками и сусликами въ норы, для зимнихъ запасовъ. Куда затащился?* зашолъ шатаясь, забрелъ. *Шапка совсѣмъ затаскалась. Ты опять затаскался?* началъ таскаться, заслонялся, зашатался. *Онъ затаскался вовсе*, истаскался, безнадежно предался праздности, разврату. **Зата́скиванье** [ср.] дл., **затаска́нье** [ср.] ок., **за́таскъ** м. об. дѣйст. по гл. въ обоихъ знач. **Затаще́нье** [ср.] дѣйст. въ знач. *затащить куда-либо.* **Затаскно́й**, затащонный куда-либо, запо́сный. **Зата́скливый**, кто много или часто затаскиваетъ, въ обоихъ значеніяхъ; || что не прочно для носки, легко запа́шивается, затаскивается.

1. **Зата́ять, зата́ивать**, начинать, начать таять, стать жидѣть, распускаться отъ тепла. **Зата́иванье** ср. длит., **зата́янье** ср. окнч., **зата́йка** ж. об. состоянье по знач. гл.

2. **Затая́ть** см. *затаить*.

Затверди́ть; **затверж(жд)а́ть** или **затвéрживать** что, утверждать, укрѣплять, крѣпить; || твердить про себя, для памяти, учить напамять, наизусть. *Затвердилъ ли урокъ? Затвердить одно и то же*, начать твердить, повторять. *Затвердилъ, что сорока Якова, одно про* (т. е. для) *всякаго.* —**ся**, быть затверживаему. *Урокъ не затвéрживается*, не могу затвердить его. **Затвéрживанье** [ср.] дл., **затвержéнье** [ср.] ок. дѣйст. по знач. гл. **Затвéрдчивый**, легко заучающій напамять. **Затвердѣ́ть**, **затвердѣва́ть**, становиться твердымъ, крѣпкимъ, жосткимъ; переходить изъ жидкаго и мягкаго состоянья въ твердое. **Затвердѣва́нье** ср. дл., **затвердѣ́нье** ср. ок. состоянье по гл. || *Затвердѣнье* также самый предметъ, затвердѣлая часть тѣла или мѣсто, твердая опухоль. **Затвердѣ́лый**, затвердѣвшій. **Затвердѣ́лость** ж. свойство затвердѣлаго || и затвердѣнье, затвердѣлое мѣсто, —лая часть. **Затвёрдышъ**, **затвёрдышекъ** [—шка] м. затвердѣніе, затвердѣлость, окрѣплая, твердая опухоль.

Затвори́ть, **затвора́ть** что, закрывать отверстіе, проходъ притворомъ, затворомъ, воротами, дверьми или щитомъ на петляхъ или навѣскахъ. —**ся**, быть затворяему; || запираться, заключаться въ уединеніи, отдѣльно. *Ставень затворился, его затворило вѣтромъ. Непріятель затворился въ крѣпости. И затворился, да Богъ не спасаетъ*, о ханжѣ. **Затворе́нье** ср. ок., **затво́ръ** м., **затво́рка**, —**рочка** ж. дѣйств. по знач. гл. || *Затво́ръ*, навѣсное полотно калитки или половинки воротъ. || *Затво́ръ*, *затво́рка*, придѣланная, неприставная закрышка; *твр.* ставень; творило на запрудѣ; шкафчикъ, дверчатый посудникъ; овинный душни́къ, отду́хъ; опускной или откидной ставень лавочки, балагана. || *Ряз.* заколъ, забой, учугъ. || *Сиб.* притворъ, закваска. || Одинокое жилище отшельника, келья затворника. *Идти въ затворъ, жить въ затворѣ*, затвориться въ кельѣ. || *Затво́рка*, запоръ, засовъ, задвижка, запи́рка. **Затво́рокъ** [—рка], **затво́рецъ** [—рца] м., **затво́рочка**, **затвору́шка** ж. затворъ и затворка. **За́творь** ж. *тмб.* мельничное творило, вешнякъ, западня, подъемный щитъ на запрудахъ, отдѣляющій верхнюю воду отъ нижней. **Затво́ры** м. мн. широкія двери лавокъ и магазиновъ, изъ складны́хъ полотенъ. **Затво́рный**, **затво́рочный** или **затво́рковый**, къ затвору, затворкѣ въ разн. знач. относящс. **Затво́рчивый**, охочій затворять; || склонный затворяться. **Затво́рчатый**, снабженный затворами, ставнями, дверками. **Затво́рникъ** [м.], —**ница** [ж.] отшельникъ, скитникъ, пустынникъ; затворившійся въ кельѣ монахъ. *Жить затво́рникомъ* или *въ затво́рникахъ*, одиноко, избѣгая общества. **Затво́рниковъ**, —**ницынъ**, -му, либо ей принадлежащій. **Затво́рничій**, **затво́рническій**, имъ обычный, свойственный. **Затво́рство**, **затво́рничество** ср. состояніе или бытъ затворника. *Котъ Евстафій и въ затворничествѣ скоромью жилъ*, прибаска. **Затво́рничать**, жить затворникомъ. **Затво́рничанье** ср. житіе въ затворничествѣ, отшельничанье.

Затебенева́ть *орнб. сиб.*, о конях, начать тебеневать, стать ходить на тебеневкѣ, по отавѣ, на зимнемъ подножномъ кормѣ.

[**Затёва** см. *затѣять*].

Затека́ть, **зате́чь**, течь за что, подъ что-либо, втекать, подтекать. || Начинать, начать течь. *Вода* **затекла́** *въ амбаръ*, подъ овинъ. *Наша крыша мѣстами затекаетъ. Глазъ* **затёкъ** *кровью*, подтекъ. || *Рука затекаетъ, нога* **затекла́**, пересѣжена, загрубла, мурашки пошли, онѣмѣла, терпнетъ, затерпла, затекла. [**Затека́ться**, имѣть привычку заснижаться гдѣ-нибудь. *пск.* Опд.]. **Затека́нье** ср. длит., **затече́нье** ср. окнч., **затёкъ** м., **затёка**, **зате́чка**, **за́течь** ж. состоянье по гл. || *Затёкъ* либо *затёка* или **за́текъ** [м.] мѣсто, гдѣ показалась течь; || подтекъ, подкожный разливъ крови, багровый, кровяной синякъ. || *пск.* отекъ, обрюзглость. || *Зате́чка*, небольшая течь, въ крышѣ или въ покрытомъ возу шир.; || подмочка и подмоченный товаръ. *Мука́ затечка*, комковатая, отъ подмочки. **Затёклый**, затекшій, во всѣхъ знач. *Затекльій* или *затечльій лось*, забѣглый, издалеча. **Затёклость** ж. состоянье затека на тѣлѣ, затекшаго мѣста, подтека. **Зате́чный** или **зато́чный**, затёклый, затекшій со стороны. *Въ колодцѣ показалась вода, да не жиловая, а заточная.* **Зате́чина** ж. затекъ, обозначенный слѣдами. *Крыша худа, подъ стрѣхою по стѣнѣ есть затечины* или *затёки. Вода* **зате́члива**, **зато́члива**, затекаетъ всюду, гдѣ найдетъ просторъ. **Зато́къ** м. локоть или колѣно рѣки́, поворотъ, загибъ, изгибъ, лука́. [Ср. 1. *заточить*].

Зателепа́ться *южн. кур.* закачаться, заболтаться, повиснувъ туда и сюда. **Зателя́па** об. *прм.* замарашка, замухрышка, чумичка, грязнушка, замазуля; **зателёпа** об. *см.л.* рохля, разиня.

Зате́мить что, *нвг. прм.* забрать себѣ въ голову, втемить, упорно чего-либо держаться. **Зате́милось** *ему дѣло это*, забилось въ голову и вонъ пейдетъ. **Затема́шить** въ кого что, втемяшить, вбить въ голову, заставить знать и помнить. || —кого, забить ударами по головѣ, до того, что поглупѣетъ. —**ся**, зате́миться, задѣзать въ голову. **Зате́мчивый**, памятливый, незабывчивый; легко запоминающій наизусть. **Затема́(б)нный**, поза теменемъ, ближе къ затылку находящійся.

Затемни́ть, **затемня́ть** или **затми́ть**, **затмѣва́ть** [**затмева́ть**] что, омрачать, помрачать, застить, отымая свѣтъ; || *дѣлать темнымъ для понятія, неяснымъ, непонятнымъ. *Комнату затемни́ли занавѣсками. Тучи затми́ли все небо. Твое объясненье еще больше затми́ло, затемни́ло вопросъ. Ты очень затемнилъ картину.* —**ся**, помрачаться, темнѣть; || быть затемняему или затмѣваему. *Добрая слава его затмилась. Закладкою одного окна комната затемнилась. Разбирательство затми́лось* или *затемни́лось разнорѣчіемъ подсудимыхъ. У него умъ затмился.* [**Затмева́нье**] **затмѣва́нье** [ср.] дл., **затмѣ́нье**, **затемне́ніе** [ср.] ок. дѣйст. по гл. **Затме́ніе** (отъ *затмить, затмиться*), **затмѣ́ніе** *(затмѣвать) ума*, временное сумасшествіе, помѣшательство; *затменье солнца, луны*, закрытіе одного небеснаго тѣла другимъ. *Затме́ніе солнца* или **за́тмище** ср. когда луна заститъ между солнцемъ и землею; *затменіе луны*, когда земля становится

между луною и солнцемъ, затемняя собою луну. *Затменіе бываетъ оттого, что злой духъ скрадываетъ свѣтъ Божій, и въ потьмахъ ловитъ христіанъ въ свои сѣти;* повѣрье. **Затемнѣ́ть**, начать темнѣть; || потемнѣть вовсе. *Не только смерклось, а ужъ и затемнѣло. Стѣны отъ времени затемнѣли. Разсудокъ его затемнѣлъ*, ослабѣваетъ. **—ся**, представиться издали темнымъ, темнаго цвѣта. **Затемнѣ́нье** ср. ок. состоянье затемнѣвшаго, темнѣющаго. **Затемнѣ́лый**, потемнѣвшій. **Затёмокъ** [—мка] м. темный уголъ, чуланъ, конурка. **За́темь** ж., **за́тьмы** ж. мн., **затёмки** об. мн. полусвѣтъ, сумерки, недостатокъ въ доступѣ свѣта; мракъ или мрачность среди дня. **За́темно** нар. до разсвѣта, поколѣ ещо темно.

[**Затéмчивый** см. *затемнить*].

[**За́темь** см. *затемнить*].

[**Затемя́нный,**] **затемя́шить** см. *затéмнить*.

Затенéтить *островъ*, обметать тенетами; *—звѣря*, то же.

[**Затеньдéрить**, настойчиво требовать чего-либо. *твер.* Опд.].

Затéнькать, начать тенькать, забрянчать, застучать, зазвонить.

Затёпать, затёпывать что, забрызгать, загрязнить, заволочить въ грязи, зашлепать. **—ся**, зашлепаться, замулыпдаться, захлюстаться. **Затёпа, затёпка** об. кто зашлепался, загрязнилъ подолъ, ноги.

[**За́тепель, за́тепельный** см. *затеплить*].

[**Затёпка** см. *затёпать*].

Затéплить, затéпливать что, зажигать; болѣе уптрб. о лампадкѣ и образной свѣчѣ. *Затеплить огонекъ въ полѣ. Въ нов.* говор. *затéплить печь*, затопить. **—ся**, быть затепливаему; || стать теплиться, загараться, закуриться; || завидѣться малымъ пламенемъ. **Затéпливанье** [ср.] дл., **затéпленье** [ср.] ок. дѣйст. по гл. **Затеплѣ́ть** безлично *(затеплѣ́ло, затеплѣ́етъ)*, потеплѣть, начать теплѣть. **За́тепель** ж. первыя оттепели къ веснѣ. **За́тепельный**, къ затепелямъ относящійся. **За́тепло** нар. *сѣв. вост.*, **затеплó** *юж. зап.*, поколѣ ещо тепло, до морозовъ. *Ласточка отлетаетъ ещо затепло.*

[**Затёпывать** см. *затёпать*].

[**Затёра** см. *затирать*].

Затеребúть, затерéбливать что, начипать, начать теребить; || —кого, замучить теребя, защипать, затолкать, замять. *Опять ты, Васютка, затеребилъ паклю изъ вѣнца: ужо, я тебя! Ребятишки котенка совсѣмъ затеребили. Не затеребливай его,* не затрогивай. *Воро́ны затеребили зайца*, заклевали. **Затерéбливанье** [ср.] дл., **затерéбленье** [ср.] ок., **за́теребъ, затерёбъ** м., **затерёбка** ж. об. дѣйст. по гл. || *За́теребъ*, начало теребки, а *затерёбъ*, конецъ, порѣшенье теребимаго. **За́теребный**, относящ. къ началу, **затеребнóй**, относящ. къ концу теребки. **Затерéбчивый**, задорный, охочій затрогивать или задирать. **Затерéбщикъ** м., **—щица** [ж.] кто затеребливаетъ что-либо, кого-либо. **Затерёбышъ** м. кого затеребили, замучили, защипали до смерти, до изнеможенія.

Затерéмный, за теремомъ находящійся.

Затерéть, **—ся** см. *затира́ть*.

Затерза́ть, затéрзывать кого, терзать до смерти; || *измучить нравственно. **—ся**, быть затерзану; || затерзать себя самого. || *Затерза́ть* кого, **—ся**, начать терзать, **—ся**. **Затерза́нье** [ср.] дѣйст. по знач. гл.

[**Затéриванье, затéривать** см. *затерять*].

[**Затёрка** см. *затирать*].

Затéрпнуть, стать терпкимъ. *Языкъ* **затéрпъ**, не различаетъ вкуса. *Зубы* **затéрпли**, оскомина набита. *Квасъ затерпъ*, перекисъ и заплеснѣлъ, принялъ терпкій вкусъ. *Ру́ки, ноги затéрпли*, затекли, запѣмѣли. **Затéрплый**, затерпшій.

Затерпѣ́ть, начать терпѣть, переносить, подпасть гнету людей или судьбы. **Затéрпишь** *нужду, такъ по неволѣ скажешь.*

Затеря́ть, затéривать что, потерять, утрачивать, заложить, забросить безъ вниманія и не находить послѣ. *Заяцъ затерялъ слѣдъ*, охотн., запуталъ, скрылъ для обмана. **—ся** стрд. и возв. по смыслу рѣчи. *Куда ты затерялъ ножъ? куда у тебя ножъ затерялся?* **Затéриванье** ср. дл., **затеря́нье** ср. ок., **затéря** ж. об. утрата, утраченье. || *Затéря*, **затеря́ха** об. небрежный человѣкъ, беззаботный, безпорядочный, безпамятный, который легко теряетъ вещи.

Затеса́ть, затёсывать что, начинать тесать; || притесывать клиномъ, къ одному концу у́же, тоньше; || зарубать или дѣлать на деревьяхъ затесп, зарубы, мѣтки, примѣты. **—ся**, быть затесываему. || Втесаться топоромъ за черту; || залѣзать, забираться; продираться куда-либо некстати, не на свое мѣсто. *Колья затесываются не клиномъ, а на-тычокъ. Деревья затесываются для запримѣты. Куда затесался, вишь, доску испортилъ! Затесалась свинья на боярскій дворъ!* **Затёсыванье** ср. дл., **затеса́нье** ср. ок., **затёсъ** м., **затёска** ж. об. дѣйствіе топоромъ или тесломъ по значенію гл. || *Затёсъ, затёска*, **затéсина** или **за́тесь** ж. ударъ топоромъ наискось *(зару́бъ* бываетъ и прямой); || самое мѣсто это, засѣка. *Изъ лѣсу примѣчай дорогу по моху на пняхъ, да по за́тесямъ. За́пуски затёсами обозначены.* **Затёсный, затесно́й**, къ затесу относящ. **Затёсчивый**, охочій затесываться. *Свинья затёсчива.* **Затёсч(щ)икъ** м. кто затесываетъ, затесалъ что-либо, нпрм. колъ, примѣты въ лѣсу. **Затёсокъ** [—ска] м. клинъ, затесанный къ одному концу обрубокъ.

Затетёха ж. тетёха *(тетка?)*, дородная бабища.

[**Затёущій** см. *затьять*].

[**Затеч-,**] **за́тéчь** см. *затека́ть*.

[**За́теша** ж. узкая долина между скалами. *арк.* Оп.].

[**Затёщикъ** см. *затесать*].

Затúбрить, начать тибрить, таскать, воровать. || Захватúть или присвоить себѣ неправдой.

Затúкать, начать, стать тикать, стучать, какъ часы, дятелъ пнр.

[**Затúнивѣть** см *затинѣть*].

Затúнъ м. (отъ сл. *ту́тъ* и *тинъ*, тынъ) затышье, мѣсто скрытое за оградою; павѣсецъ, козырекъ у колясокъ; || стар. внутр крѣпости, острожка́ и вала, по самой стѣнѣ, откуда идетъ оборона. *Сидѣть въ затúнѣ.* || *вят.* затишье, тихая вода подъ крутымъ берегомъ, на поворотѣ рѣки́. || Мѣсто въ тѣни, засѣнь; || тѣнь или оттѣнка въ живописи. *Въ сборкахъ этихъ мало затúну.* ||

Арх. желѣзный ломъ, на морковомъ промыслѣ: онъ втыкается крѣпко во льдину и къ нему привязанъ, на ременной оборѣ, носокъ, всаживаемый броскомъ въ моржа. **Затѝнка** ж. дѣйствіе затѣняющаго, наносящаго тѣни на картину, на образъ; оттѣнка, оттушовка. || *Нвг. тмб.*, о копѣ, запинка, норовецъ, носокъ, временное упрямство. **Затѝнокъ** [—нка, м.] *прм. тмб.* то же. **Затѝнный**, къ затину, затѝнкѣ относящійся. *Затѝнная пищаль*, затинное, крѣпостное ружье, уставляемое на сошкѣ. *Затѝнное мѣсто*, тѣнистое, затѣнённое. **Затѝнщикъ** [м.] стар. стрѣлокъ у затинной пищали. (См. *затынить*. *Тынъ* и *тыкать* одного корня).

Затѝнѣть, зарости, покрыться или наполниться тиной. *Прудъ совсѣмъ затѝнѣлъ*. **Затѝнивѣть** *орл.* заплѣснѣть.

[**Затирáла, затирáльникъ, затирáльщикъ** см. *затирать*].

Затирáнить кого, замучить, истязать. **Затирáнствовать**, стать тиранствовать, править самовластно и жестоко, звѣрски.

Затирáть, затерéть что, начинать, начать тереть; || вытирать, оттирать, зачищать; заровнять треньемъ (напилкомъ, немзою); || покрывать, натирать чѣмъ-либо; || загрязнить то, чѣмъ вытираешь; || приправлять, разводить, мѣсить, разбалтывать; сдобить, растирая съ приправой; || замять кого-либо, затолкать въ толпѣ, затѣснить; || не давать ходу, не выказывать чьихъ-либо заслугъ, выводить впередъ другихъ, менѣе достойныхъ. *Ни свѣтъ, ни заря, а ужъ полотеры* **затёрли**. **Затрú**, *что пролилъ на полъ. Царапину на столѣ надо затереть пемзой и политурой. Онъ* **затёръ**, *что началъ писать; затеръ картину*, замазалъ, покрылъ полемъ. *Салфетку такъ затерли, что не отмоешь. Затереть квасъ, пиво*, замѣшивать муку и солодъ, ставить. *У насъ на винокурномъ заводѣ затираютъ до полусотни четвертей въ сутки. Затереть кашу саломъ, щи подболткой, сметаною. Меня въ райкѣ затерли, я ничего не видалъ. Выскочки да пройдохи затираютъ порядочныхъ людей.* **—ся**, быть затираему; || о животн., человек., затесаться, пробиться, протереться, втереться. || *Бѣлякъ* (заяцъ) *затерся*, перелинялъ, побѣлѣлъ. **Затирáнье, затрéнье** [ср.], **затúръ, затóръ** [м.], **затúрка** [ж.] дѣйствіе по знч. гл. || *Затóръ*, тѣснота, толкотня, давка; застой на торý, скопленье народа, повозокъ на ходу, судовъ или сплавнаго лѣса на водѣ; || ледоплавъ или ледоломъ, напоръ льду и пора вскрытія рѣкъ. || *Заторъ*, затертое, приставленное тѣсто; замѣска подъ выгонку водки, на выварку пива напр. || *Затúрка*, приправа къ пищѣ или подболтка, сдоба, особенно сало, ветчина. || *Ряз.* пшеничная саламата, болтушка, **затирýха, —ýшка** ж. || *Затúрка*, **затёрка** [ж.] *пск.* кадушка или кадочка (въ чомъ *затираютъ?*). **Затúрка** [ж.] *кур.* лапша, которую не крошатъ, а катаютъ колобками, шевырюжками. **Затúрный, затúрочный**, къ затиркѣ относящ. *Затúрная кадка*, въ которой готовится пасолóдъ, для пива. **Затúрчивый**, охочій затирать, заглаживать. [**Затёра** об. наглецъ. *пск.* Опд.]. **Затóрный**, къ затору относящійся, тѣсный, толкотливый. *На базарѣ заторно. Заторный чанъ*, или *затирная кадь*, на винокурныхъ и пивоварныхъ заводахъ: на винокурныхъ онъ стоитъ на самомъ верху, въ немъ затирается *заторъ*, мукá съ водою, или тертый вареный картофель; какъ заторъ засолодѣетъ *(сусло)*, такъ его студятъ льдомъ и спускаютъ въ *квасильные* чаны, прибавляя дрождей; какъ забродитъ *(брáла)*, спускаютъ въ *кубъ* и въ *прикубокъ*, на самомъ низу. Послѣ перегонки вина и отгона гáри, отъ браги остается *барда*. **Затóрникъ** м. посудина для затора, заторная, затирный чанъ. || Глотка, верхъ, начало глотки, гдѣ спирается пища при глотаніи. **Затóрщикъ** м., **—щица** ж. кто заторъ ставитъ, либо затираетъ квасъ, пиво; || рабочій на винокурномъ заводѣ. **Затирáльщикъ, затúрщикъ** [м.], **—щица** [ж.], **затирáла**, кто что-либо затираетъ. **Затúрникъ, затирáльникъ** м. снарядъ, орудіе, чѣмъ что-либо затираютъ, заглаживаютъ; горн. орудіе, которымъ замазываютъ скважины при порохострѣльной работѣ. **Затúрокъ** [—рка] м. затертая тряпка, ветошка, грязный лоскутъ. **Затóрить** кого, *твр.* затолкать, замять, затѣснить въ толпѣ. *(Затóрить*, отъ гл. *торúть*, см. 2. *заторúть*; корень одинъ).

Затировáть что, морс. засмолить, высмолить.

[**Затúрокъ, затúрочный, затирýха, затирýшка, затúрчивый, затúрщикъ, —щица, затúръ** см. *затирать*].

Затúскать, затúскивать, затúснуть что, кого куда, во что; забивать, засовывать тиская, нагнетая; затѣснять, заминать, затолкать и придавить въ толпѣ. || *Затúскать*, стать тискать. **—ся** стрд. и возв. по смыслу рѣчи. **Затúскиванье** ср. длит., **затúсканье** ср. окнч., **затúскъ** м. об. дѣйст. по знач. гл. || *Затúскъ*, выбоина, вдумина, затиснутое мѣсто въ чомъ-либо. **Затиснúть**, начать тиснúть. **Затиснéнье** [ср.] начало, починъ тисненья.

Затитуловáть, стать титуловать кого-либо, обзывать почотно.

Затифѣть, заболѣть, заразиться тúфомъ, гнилой горячкой.

Затúшúть *боль*, утишить, унять пѣсколько. **Затишéнье** ср. дѣйст. по гл. **Затихáть, затúхнуть**, мóлкнуть, утихать, униматься, умолкать, успокаиваться; о шумѣ, вѣтрѣ, боли напр. **Затихáнье** ср. длит., **затúшка** ж. об. состояніе по знач. гл. **Затúшина** или **зáтишь**, или *сиб.* **затúша** ж., **затúшье** ср., **затúшекъ** [—шка] м. закрытое отъ вѣтровъ мѣсто; раздолъ, зáводь, прикрытая прибрежьемъ. [*Обитатели* **затúшьевъ**. Гонч., Ктп.]. || *Зáтишь*, тишина, отсутствіе шума или вѣтра; штиль, безвѣтріе. *Вѣтеръ по затиши, а по вѣтру тишь*. **Затúшный**, относящійся къ затишью. *Хоть не пышно, да затишно*. **Зáтишный**, относящ. къ зáтиши, безвѣтрію. **Зáтишникъ** [род. —ика и —икá] м. бесѣдка, залежка, засѣдка, сторбжка, охотничій шалашикъ на водѣ или на берегу.

Заткáть, затокáть что, начинать ткать, задѣлать что-либо на стану; || покрывать сплошь утокомъ, по основѣ; || ткать узоромъ, вытокáть. [|| *Заткáть*, запрятать, *пск.* Опд.]. *Я заткала полосушку*, зачала ткать. *Узоръ мелкотравчатый, а*

земля зáткана золотомъ. У насъ коймы затокаютъ узоромъ. —**ся**, быть затокаему, заткану. || Заспдѣться за ткацкимъ станкомъ, заработаться. [|| *Заткаться*, скрыться, спрятаться. *Заткались за печку. Заткались въ уголъ. пск.* Оп.]. || *Заткать* и —*ся*, уптрб. *въ пск.* вм. заткнуть, —ся. **Затокáнье** ср. длит., **заткáнье** ср. ок., **затóкъ** м., **зáтка** ж. дѣйст. по гл. || *Затóкъ*, начало, верхній конецъ полотна; онъ бываетъ посуровѣе, погрубѣе; пртвп. *нижній, казóвый, хазовый конецъ, чистый.* || Продольный край ткани, гдѣ загибъ утока или рубезокъ. || *Зáтка*, что заткано, почато на стану; || что сплошь покрыто утокомъ, глухимъ полотномъ, либо узоромъ; пртвпол. *недóтка* или *рѣжа*. **Затóча, затокáльный** *конецъ полотна*, откуда начинаютъ ткать. **Зáтканецъ** [—нца] м. коконъ шолковый, личинка насѣкомаго, запрядышъ. || *Домосѣдъ, бирюкъ, нелюдимъ.

[**Заткнувáть, заткнýтіе**], **заткнýть**, —**ся** см. 1. *затыкáть*.

Затлúть *трутъ*, зажечь. *Затѣплить*, зажечь что-либо горящее пламенемъ; *затлúть*, зажечь что тлится, тлѣетъ безъ пламени. **Затлѣть** или —**ся**, или **затлúться, затлѣвáть** или —**ся**, начинать, начать тлѣть или тлѣться, зашаять, горѣть безъ пламени или прѣть, гнить. *Тлиться* и *тлúться* болѣе уптрб. о горѣніи, *тлѣть* — о гнили. **Затлѣвáнье** ср. дл., **затлѣнье** ср. окнч., **зáтля** ж. об. состоянье по знач. гл.; загоранье и загниванье. **Затлѣлый**, затлѣвшій, загнившій. [Ср. *затхлый*].

Затма, **затьма** ж. узатина, узатма, у крымс. винодѣловъ, выращиванье отводковъ, отложенье лозъ, по мѣстному способу.

[**Затмевáнье, затмевáть, затмѣнье,**] **затмúть**, [**зáтмище, затмѣвáнье,**] **затмѣвáть, затмѣніе** см. *затемнить*.

Затнýть что, заткнуть, отъ чего *затинъ*, ломъ [!]; см.это сл. [Ср. 1. *затыкать*].

Затовáриться *сиб.* закупить не по силамъ много товару и обезденежѣть отъ сего.

Затововонóкать, стать приговаривать *того-воно*, мямлить, говорить нерѣшительно, несвязно, ни то ни сё. —**ся**, замяться, спутаться, приговаривая: *то, того, воно* и пр.

Затóго *запд. нижг. смб.* загодя, заранѣе, вóвремя, завременно.

Затогóдѣловать *арх.-мез.* задѣлать или забить что-либо наглухо.

[**Затокáльный, затокáнье**, 1. **затокáть** см. *заткать*].

2. **Затóкать**, начать токать, тикать, тукать, колотить или стучать.

Затоковáть, о тетеревѣ и др. птицахъ, начать токовать. *Затоковалъ свое, что глухарь*, не слышитъ и не видитъ. —**ся**, забыться токуя, ослѣпнуть и оглохнуть на это время; || токовать слишкомъ долго. **Затоковáнье** [ср.] дѣйст. по знач. гл.

1. **Зáтокъ** [—тка, м.] *смб.* задатокъ. *У насъ и зáтки взяты.*

2. **Затóкъ** см. *заткáть*.

[3. **Затóкъ** см. *затекать*].

[**Затолáкиванье, затолáкивать, затолáчиванье, затолáчивать** см. *затолочь*].

Затолкáть, затáлкивать, затолкнýть что куда, задвигать, засовывать; спровáживать толчками. *Ею въ толпѣ затолкали*, замяли, натолкали бока. **Затáлкиваться**, быть затáлкиваему или забиваться куда-либо самому. **Затлокáться**, начать толкать или толкаться; забиться куда-либо. **Затáлкиванье, затолкáнье** [ср.], **затóлчка** [ж.] дѣйствіе по гл. *Совкóмъ* (суя) *не всунешь, а ты затолчкой*, толчками. (См. также *затолочь*).

Затолковáть, затолкóвывать съ кѣмъ о чомъ; начать, начинать толковать. —**ся**, забываться толкуя, толковать слишкомъ много и долго. || Запутаться въ умствованьяхъ или завраться. **Затолковáнье** ср. начало толка, бесѣды о чомъ-либо.

[**Затолкти́** см. *затолочь*].

Затолмáчить или **затолмúть** что, начать толмачить, стать переводить съ другого языка, или толковать, объяснять. —**ся**, затолковаться, запутаться толмача.

Затолóчь, затолáкивать что, начать, стать, начинать толочь. || *Затолáкивать* и **затолáчивать**; *затолóчь*, **затолкти́** или **затолокти́** или **затолóчить** что, избить, измять толча, или толкая, какъ пестомъ. *Затолокли́ полъ подбитыми сапогами. Затолочь, затолкти землю вкругъ столба. Скотъ затолóчилъ хлѣбъ*, вытоптали, выбилъ. *Коверъ затолóчили*, затоптали. —**ся**, быть затолочену. || *Затолóчься, затолкти́сь въ дверь*, застучаться, заторкаться. **Затолáн(áч)иванье** [ср.] длит., **затолóчéнье, затолчéнье** [ср.] окнч., **зáтолокъ** м., **зáтолóка, затолóчка** ж. об. дѣйствіе по гл. въ смыслѣ уколачивать, утаптывать, убивать, выгантывать. || *Зáтолокъ*, **затóлчка** ж. начало толченья чего-либо въ ступѣ, въ стушкѣ, приступъ къ этому. || Начало толóки или первый день пóмочи. || *Зáтолокъ*, **зáтолочье** ср. *сиб.* мѣсто вдали отъ селенья, отъ толпы и толкотни, глухое; глушь, захолустье. || *Зáтолока*, **зáтолоча** [ж.] *кал.* скорóмь, волóга, всякая приправка ко щамъ или кашѣ, забѣлка, затирка, особ. битое, толченое свиное сало. **Затóлчная** [**затóлшная**. Оп.] *дорóга нвг.* проселочная, малая. (См. *затолкать*).

Затолстúть, затолщáть что, сдѣлать вещь на одномъ концѣ толще, палицею, булавкой, набалдашникомъ. —**ся**, быть затолщиваему; || становиться къ концу толще. **Затáлщиванье** [ср.] длит., **затолщéнье** [ср.] окнч. дѣйствіе по значенью гл. **Затолстѣть**, начать или стать толстѣть.

[**Затолчéнье** см. *затолочь*].

[1. **Затóлчка** см. *затолкать*].

[2. **Затóлчка, затóлчн-, затóлшн-** см. *затолочь*].

[**Затолщáть** см. *затолстить*].

Затомúть, затомлáть или **затáмливать** кого чѣмъ; истомлять, утомлять вовсе; заморить, замаять, замучить, довести до изнеможи, до смерти, работой, голодомъ, или гнетомъ нравственнымъ. *Затомленная кляча отдохнетъ, а замореннаго не скоро поправишь. Затомúть сталь*, заморить, закалить въ чомъ-либо —**ся**, быть затомляему; затомлять себя самого; замаяться, изнемочь, обезсилѣть отъ трудовъ. **Затомлéнье** ср. окнч., **затóмъ** м., **затóма, затóмка** ж. об. дѣйст. и со-

стоянье по знач. гл. на *ть* и на *ся*. *Все бы работалъ, да зато́ма беретъ. Отъ зато́ма и конь станетъ.* **Зато́мный, зато́мчивый,** затомляющій, изнурительный. **Зато́мливый,** слабый, хилый, легко затомляемый. **Зато́мничать,** начать прикидываться томнымъ, нѣжнымъ и слабымъ. **—ся,** томничать сверхъ мѣры. **Затоми́ть** или **затомля́ть, зата́мливать** кого, истомить, притомить до-не́льзя; бол. говр. о моренiи, томленiи кислотами, острыми красками. *Дерево затамливаютъ въ подълкахъ купоросомъ, древесной кислотой, чтобы не гнило.*

Затомоши́ться *влд. мнж.*, [**затумаши́ться**], забѣгаться, засуетиться, завозиться впопыхахъ, захлопотать, **—ся.** *Затомошилась, закружилась хозя́йка; помело́ въ печь, а гусь въ подпечье!*

[Зато́мчивый, **зато́мъ** см. *затомить*].

1. **Затони́ть, затоня́ть** что, противопол. *затолща́ть*; дѣлать къ концу тоньше; отковать или застрогать конецъ, утони́ть. *Не затонивъ нитки, не вдѣнешь въ ушко.* **—ся,** быть затоняемому; становиться тоньше къ концу. **Затоне́нье** ср. ок. дѣйст. по гл.

2. **Затони́ть** *тоню* или *неводъ пск.* закинуть, забросить для лову.

Зато́нкать, начать тонкать, бить во что-либо звучное, напр. въ тазъ. **—ся** *влт.* заговориться, заболтаться, забесѣдоваться.

[**Зато́нный, зато́нуть, зато́нъ** см. *затопи́ть*].

[**Зато́ня́ть** см. 1. *затонить*].

[1. **Зато́панье, зато́пать** см. *затоптать*].

[2. **Затопа́нье, затопа́ть** см. *затопить*].

Затопи́ть, затопля́ть или **зата́пливать** что, начать топить, растоплять, поджигать дрова или топливо въ печи; класть топливо въ печи и зажигать его. *Мы затопляемъ печи до свѣту. Затопите эту печь, она не* **зато́плена.** || Погружать что-либо въ воду вовсе, утоплять, заставить потонуть. || Понимать водою, заливать; покрывать во время разлива. *Камели затопляютъ отчасти, а послѣ подводки ихъ выкачиваютъ. Здѣсь затоплены старыя суда и днища, чтобы не было проходу. Лодку залило и затопило. Луга эти затопляетъ, а нынѣ и пашни съ краю затопило.* **—ся** стрд. и возв. по смыслу рѣчи. *Для подводной кладки притесанный камень затопляется въ баркахъ или срубахъ. Тру́бы затопи́лись,* задымились. *Го́ры затопи́лись сиб.* туманъ, облака́ подымаются съ горъ. || *Затопи́ть сало,* начать топить, плавить. **Зата́пливанье** ср. длит., **затопле́нье** ср. окон., **зато́пъ** м., **зато́пка** ж. об. дѣйст. по всѣмъ знач. гл. *Это случилось въ самый зато́пъ* или *въ затопку,* когда затопляли печи. || *Зато́пъ,* время, пора, когда затопляютъ печи; || топка въ печи, устье, откуда она топится. || Поемъ, пойма, мѣсто затопленное, часто затопляемое водою. || *Зато́пка,* загнетка или растопка; щепа, лучина, береста напр. **За́топля** [ж.] *сиб.* пора затопки печей, до зарп. **Зато́пище** ср. *арх.* истопель, исто́пка, исто́покъ, бремя дровъ, на одну затопку. **Затопня́къ** [—няка́] м. топь, мѣсто, обычно затопляемое водою. **За́топь** ж. *арх.* слѣдъ ноги на мочижинѣ, лупка отъ ступни, залитая водою. *Конна́я за́топь.* **Зато́пный,** къ затопу, затопкѣ въ разн. знач. отнсщ. **Зато́пчивый,** склонный къ затопленью, затопу. *Затопчивое мѣсто,* часто затопляемое, затопающее. **Затопщи́къ** [—щика́] м., **—щи́ца** ж. кто затоплястъ, т. е. топитъ печь, поджигаетъ дрова, или причиняетъ разливъ, или потопляетъ, погружаетъ въ воду. **Затопля́ла, затопи́ла, затопля́й** м. *рлз.* вредный, опасный человѣкъ, злорадъ, недоброжелатель, готовый утопить, погубить всякаго. **Зато́пленикъ** м., **—ница** ж., **затопле́нышъ** м. какой-либо предметъ, затопувшій или умышленно затопленный. **Затопа́ть; зато́пнуть** или **затону́ть,** о мѣстности, пониматься, затопляться, попиматься, заливаться; || о пловучемъ предметѣ, тонуть, идти ко дну, потопать, потопуть. *Солнце затопаетъ въ облакахъ,* заходитъ. **Онъ затонулъ въ бумагахъ,* зарылся, засѣлъ. **Затопа́нье** ср. дл., **зато́нъ** м. об. состоянье затопающаго, затопкаго. || *Зато́нъ,* длинный и мелкій рѣчной заливъ, отдѣляемый косою; за́водь или бухта, заливъ, далеко вдавшійся въ плоскую ложбину; это притонъ чорной, частико́вой рыбы. || *пск.,* о лошади, норовъ, замѝнка, запинка. **Зато́нный,** къ затону относящс. **Зато́плый,** затопшій, затопувшій.

[**Зато́покъ** см. *затоптать*].

Затопо́рщиться, стать топорщиться, топыриться, || упираться.

Затопта́ть, зата́птывать *полъ,* загрязнить ногами, наносить грязи или мокроты на обуви, на ступняхъ; покидать слѣды на травѣ, на песку. || **—что,** втаптывать, вминать, убивать ногами, притаптывать. *Всю грядку затоптали.* **Затопчи́** *мизгиря! Затоптать сапогъ,* затаскать или стоптать. *Деньги мои затоптали въ сныгъ, въ пескокъ.* || **Затоптать кого въ грязь,* уничтожить, лишить добраго имени. || *Затопта́ть* также стать топтать. **—ся,** быть затаптываему. **Зата́птыванье** ср. длт., **затопта́нье, затопче́нье** [ср.] ок., **за́топтъ** м., **зато́птка** ж. об. дѣйст. по гл. **Зато́птышъ** [м.] что-либо затоптанное, забитое ступней, напр. затоптанный цвѣтокъ. **Зато́покъ** [—пка] м. ото́покъ, опмётокъ, затоптанная обувь. **Зато́пать, зато́пывать** или *южс.* **затопота́ть,** начать, стать топать, застучать ногами. **Зато́паться,** забыться топая или топать слишкомъ много. **Зато́пываньe** [ср.] дл., **зато́панье** [ср.] окон. дѣйст. по гл. **Затопо́тчивый,** горячій, вспыльчивый, охочій топать на другихъ.

[**Зато́пчивый, затопщи́къ, —и́ца** см. *затопить*]

[**Зато́пываньe, зато́пывать** см. *затоптать*].

Затопы́рить, затопы́ривать что, начать топырить, топорщить, разставлять и пыжить врозь; загораживать, растопыривая что-либо впереди. *Пы́ринъ* (индюкъ) *затопырилъ хвостъ. Не затопыривай дверей* (собою), *пусти-ка.* **—ся,** стать топыриться. *Отчего́ юбка на тебѣ затопырилась? Что затопырился, пойдемъ!* **Затопы́риванье, затопы́ренье** [ср.], **затопы́рка** [ж.] дѣйст. по знач. гл.

[**За́топь** см. *затопить*].

[**Заторапливать** см. *заторопить*].

[**Заторачиванье, заторачивать** см. *заторочить*].

Заторгова́ть, заторго́вывать, начать торго-

вать, стать промышлять торговлей. || Расторговаться, начать торговать хорошо, выгодно. || Прицѣняться къ чему-либо, приторговывать, условиться въ цѣнѣ. **—ся**, торговать или || —ся слишкомъ долго. **Заторгова́нье** ср. длит., **зато́ргъ** м., **зато́ржка** ж. об. дѣйст. по гл. || *Зато́ржка*, приторжка, приторгованье, условія продажи и покупки. **Зато́ржная** *цѣна*, начальная, не послѣдняя или не крайняя, хотя и съ уступкою противу запроспой.

Заторжествова́ть, стать торжествовать. **—ся**, забыться торжествуя, превзойти мѣру.

[**Зато́ржка**, **зато́ржн-** см. *заторговать*].

1. **Заторѝть**, **зата́ривать** *дорожку*, начинать, начать торить. || *Заторилъ одно*, говоритъ все свое. [**Заторе́ть**, говоря о дорогѣ, стать торкой, т. е. разъѣзжанной. *пск. твер.* Опд.]. *Дорога заторе́ла пск.* проторена хорошо, накатана. **Зато́ры** м. мн. *зап. пск.* утóры, нарѣзка въ ладахъ (клепкахъ) обручной посуды, для дна. [Ср. 2. *заторпть*].

[2. **Зато́рить** см. *затирать*].

Зато́ркать, **зата́ркивать**, начинать, начать тóркать, толкать, стучать, колотить, особенно просясь во дворъ, въ избу. **Зате́ркаться**, начать торкаться, стучаться. **Зате́ркишъ** м. или **зато́рка** ж. *пск.* затычка, гвоздь въ деревянной посудинѣ, затулка. **Зато́ркнуть** что, *пск.* заткнуть. *Зато́рни квасникъ, каплетъ! Что ходишь, зато́рнут(м)и подолъ!* **Зато́рчина**, **—чевина** ж. *твр.* тычокъ, торчокъ; заноза; зато́рка, гвоздь.

Затормози́ть, **заторма́живать** *колесо*, *коляску*, подвести тормазъ или подвязать или приткнуть колесо коломъ, чтобъ не вертѣлось, а полозило. **—ся**, быть затормаживаему; || остановиться и заполозúть (о колесѣ) случайно, отъ какой-либо помѣхи; затормозить свою повозку, въ чомъ ѣдешь. **Затормáживанье** ср. длит., **заторможе́нье** ср. окнч., **затормáзка** ж. об. дѣйст. по гл.

Затормоши́ть кого, стать тормошить; замучить тормоша; **—ся**, засуетиться, забѣгать туда и сюда; забѣгаться, уходиться.

Зато́рникъ см. *затирать*.

[**Зато́рнуть** см. *заторкать*].

[**Зато́рный** см. *затирать*].

[**За́тороки** см. *заторочить*].

Заторопи́ть, **затора́пливать** кого, начинать, начать торопить, стать спѣшить, погонять, понуждать; торопить чрезъ мѣру, сбить съ толку торопя. **Заторо́пишь** *человѣка, такъ ничего толкомъ не сдѣлаетъ*. **—ся**, стать торопиться, спѣшить, ускорять чрезъ мѣру. *Заторо́пишься, все перезабудешь*. **Заторопле́нье** [ср.], **за́торопъ** м., **за́торопка** ж. об. дѣйст. по гл. *За́торопомъ не возьмешь. За́торопка со спотычкой живетъ*. **За́тороппый**, къ заторопу относящійся. **За́тороповатый**, торопливый и опрометчивый. **Заторо́пчивый**, охочій торопить, спѣшить, погонять. **За́торопь** нар. уторопь, второпяхъ, то́ропомъ, на́скоро, спѣшно. **За́торопокъ** [—пка] м. на́скоро, второпяхъ сдѣланный; вещь или дѣло, конченное какъ-нибудь, при погонкѣ. *За́торопки не живучи, не удáтливы*.

Заторочи́ть, **затора́чивать** что, зашивать или пришивать оторочку, прострочить по краю. || Вторáчивать, привязывать въ торока, за сѣдло. **—ся**, быть заторочену. **Затора́чиванье** [ср.] длит., **заторочéнье** [ср.] окнч., **заторо́чка** ж. об. дѣйствіе по знач. гл. || *Заторо́чка*, выпушка, оторочка, чѣмъ что-либо оторочено, или самая строчка по краю. **За́тороки** ж. мн., **за́торочье** ср. торокá, самое мѣсто за сѣдломъ, гдѣ что-либо возятъ съ собою въ торокахъ. **За́торочный**, къ за́торочью относящійся.

[**Зато́рчевина**, **зато́рчина** см. *заторкать*].

Зато́рщикъ, **—щица**, **зато́ръ** см. *затирать*.

[**Зато́ры**, 1. **заторе́ть** см. 1. *заторить*].

[2. **Заторе́ть**, начать настойчиво требовать чего-либо, заталанить, затолмачить. *пск. твер.* Опд. Ср. 1. *заторить*].

Затоскова́ть, начать тосковать, загоревать, загрустить. **—ся**, загруститься, загореваться, тосковать до изнеможенья.

[1. **Зато́ча** см. *заткать*].

[2. **Зато́ча**, **заточа́ть**, **заточе́никъ**, 1. **заточе́нье** см. 1. *заточить*].

[2. **Заточе́нье** см. 2. *заточить*].

Зато́чечный, за́ точкою или точками находящійся.

1. **Заточи́ть**, **заточа́ть** *воду*, *слезы*, начинать, начать источать. || —кого, куда; ссылать, засылать въ ссылку, заключать, содержать въ заключеніи, въ тюрьмѣ, монастырѣ пир. **—ся**, стать точиться, течь, истекать каплями, малой струйкой. *Заточилися слёзы*. || Быть заточаему, т. е. ссылаему или || заключаему въ неволю. **Заточе́нье** ср. окнч., **зато́ча** ж. об. дѣйств. по знач. гл. и || мѣсто, куда или гдѣ кто-либо заточонъ. **Зато́чный**, къ заточенію, ссылкѣ относящійся; ссыльный, ссылочный. || Отдаленный, пустынный, находящійся въ глуши, на бтшибѣ. *Зато́чная доро́га влд.* малоѣзжая, глухая, проселочная, зато́лчная; (см. *затолочь*). **Зато́чливый**, легко, скоро заточающій, въ обоихъ значеніяхъ. **Зато́чье**, **зато́чище** ср. мѣсто ссылки, заточенія; пустыня, глушь. **Заточи́тель** м., **—ница** ж. кто заточаетъ, заточилъ кого-либо. **Заточи́тельный**, способствующій заточенію, къ нему относящійся, ссылочный, ссылковый. **Заточе́никъ**, **зато́чникъ** м., **—ница** ж. сосланный, ссыльный человѣкъ, заключенникъ, сосланный куда-либо на безвыходное жительство. (См. *затека́ть*).

2. **Заточи́ть**, **зата́чивать** что, начать точить на токарномъ станкѣ. || Оттачивать, отточить остро на брускѣ, на точилѣ. *Заточить зазубрину въ топорѣ*, сточить лезвея на столько, чтобы она вышла. || *Заточи́ть* что, отъ гл. *точить* на станкѣ или на брускѣ, заострить, сточить выщербину. || *Заточить*, о ржавчинѣ, поѣдающей желѣзо, о водѣ, промывающей камень, о проѣдающей кислотѣ, о молп, гусеничкахъ пир., стать истачивать, поѣдать, портить. **—ся**, быть затачиваему, заточону, на брускѣ, на точилѣ. **Зата́чиванье** ср. длт., **заточе́нье** ср. окп., **зато́чка** ж. об. дѣйст. по гл. во всѣхъ знач. || *Зато́чка* или **за́точь**, **зато́чина** [ж.] мѣсто, гдѣ заточена, выправлена зазубрина; порча; мѣсто, источенное ржавчиною, червемъ, шашнемъ.

[1. **Заточи́ться** см. 1. *заточить*].

[2. **Заточи́ться** см. 2. *заточить*].

[**Зато́чище** см. 1. *заточить*].
[**Зато́чка** см. 2. *заточить*].
[1. **Зато́чливый** см. 1. *заточить*].
[2. **Зато́чливый**, —**нва** см. *затекать*].
[**Зато́чникъ**, —**ница**, 1. **зато́чный** см. 1. *заточить*].
[2. **Зато́чный** см. *затекать*].
[**За́точь** см. 2. *заточить*].
[**Зато́чье** см. 1. *заточить*].
Затошни́ть и —**ся**, безлич. начать или стать тошнить. *Меня затошнило* или *мнѣ затошнилось*, стало тошно, дурно; на́чало тошнить, гадить, позываетъ на рвоту.
Затоща́ть, захудѣть, начать тощать; отощать вовсе, перепасть, исхудать, захудоща́вѣть; отощать сильно, изнуриться отъ недостатка пищи. **Затоща́лый**, отощавшій, затощавшій.
Затрави́ть, затравля́ть или **затра́вливать** кого, что; начать травить, *звѣря собаками, мѣдную доску кислотою*, поймать или задушить травлей; ||зажигать порохъ на пушечномъ запалѣ. *Какъ увидѣлъ волка, такъ и затравилъ, заулюка́лъ, а ужъ затравимъ мы его на берегу.* —**ся**, быть затравлену. *Пожаръ сталъ отъ затравившейся въ трубу искры*, залетѣвшей, занесенной. **Затра́вливанье** [ср.] длит., **затравле́нье** [ср.] окнч., **затра́въ** м., **затра́ва** ж. дѣйств. по гл. **За́травъ**, начало, а *затра́въ* конецъ травли. *Не вѣрь за́праву, вѣрь затра́ву.* ||*Затра́ва* или **затра́вка** м. запалъ, сквозная, округлая скважина въ концѣ казенной части огнестрѣльныхъ орудій. ||При рваніи камней порохомъ, это камышевая трубочка съ мякотью, вставляемая въ буровую скважину. **Затра́вный**, къ затраву, —вкѣ относящ. **Затравно́й**, затравленный, пойманный травлей. **Затра́вочный**, къ затравкѣ, запалу относящ. *Затра́вочный* или *винтовочный порохъ*, самый мелкій. **Затра́вникъ**, **затра́вочникъ** м. протравка, проволока, прутъ, для прочистки затравки, запала. **Затра́вщикъ** м. кто затравилъ звѣря. **Затра́вленикъ** м., —**ница** ж. затравленный собаками звѣрь.
[**Затравно́й**, 1. **затра́вный** см. *затравить*].
2. **Затра́вный**, за тра́вами, за травными мѣстами находящійся *Затра́вная, песчаная полоса.* **Затравне́ть**, залужать, задернѣть, замура́вѣть, заковы́лѣть; говор. о залежи: порости, послѣ сорныхъ травъ, мелкою травкою, покрыться дерномъ. **Затравяне́ть**, получить вялый, травянистый вкусъ.
[**Затра́вочн-, затра́вщикъ, затра́въ** см. *затравить*].
[**Затравяне́ть** см. 2. *затравный*].
[**Затра́гивать** см. *затрогать*].
Затрактирный, за трактиромъ находящійся.
Затра́ктный, за трактомъ, не по дорогѣ, не по пути лежащій.
Затрамбова́ть *землю*, утрамбовать, убить трамбовкой, ручной бабой, толкачомъ. —**ся**, быть утолочену. **Затрамбова́нье** [ср.], **затрамбо́вка** [ж.] дѣйств. по знач. гл., утоло́чка, убивка.
Затранжи́рить, начать транжирить, замотать, замоты́жничать. —**ся**, пуститься въ мотовство очертя голову; замотаться.
Затрапе́зная ж. общая или барская столовая, комната для обѣда; застольная. **Затрапе́зникъ** м., —**ница** ж. каждый изъ, обѣдающихъ за однимъ или общимъ столомъ. **Затра́пезный**, за церковною трапезой находящійся. **Затрапе́зный**, къ тра́пезѣ относящійся, застольный, обѣденный. **Затрапе́зничать**, начать трапезничать, обѣдать, ужинать, пировать за столомъ. —**ся**, засидѣться за трапезою, застоловаться, запировать.
Затрапе́зъ или **затрапе́зникъ** м. нестрядь, нестредина, льняная или пеньковая полосушка, б. ч. синеполосая. Названье отъ купца *Затрапе́знова*, см. *пестрый, пестрядь*. **Затрапе́зный**, сдѣланный, сшитый изъ затрапеза.
[1. **Затрапе́зникъ** см. *затрапезная*].
[2. **Затрапе́зникъ** см. *затрапезъ*].
[**Затрапе́зница, затрапе́зничать, 1. затра́пе́зный** см. *затрапезная*].
[2. **Затрапе́зный** см. *затрапезъ*].
Затра́тить, затра́чивать *деньги, припасы*, истрачивать въ зачотъ; издерживать въ ожиданіи возврата, прибыли. *Онъ затратилъ на это заведеніе много, а прибытковъ ещо не видно.* —**ся**, быть затрачиваему; ||затратить свое. **Затра́чиванье, затра́ченье** [ср.] окнч., **затра́та** ж. об. дѣйств. по знач. гл. ||*Затра́та*, все, что затрачено, издержано впередъ, въ торговлѣ и промыслахъ. **Затра́тный**, къ затратѣ относящійся; затраченный. **Затра́тчивый**, склонный къ затратѣ, довѣрчивый въ оборотахъ. **Затра́тчикъ** м., —**чица** ж. кто затратился.
[**Затра́щивать** см. *затростить*].
Затреби́ть кого, въ пѣсняхъ и сказкахъ, истребить, одолѣть, уничтожить, погубить.
Затре́бовать что отъ кого, потребовать, истребовать. *Затребовать свѣдѣній*, приказ. —**ся**, быть затребовану кѣмъ-либо куда-либо; ||забыться въ требованіяхъ своихъ, превзойти мѣру. **Затре́бованье** ср., **затре́бъ** м., **затре́ба** ж. об. дѣйст. по гл., требованіе, нужда, запросъ на какой-либо товаръ. **Затре́бователь** м., —**ница** ж. кто требуетъ, затребовалъ.
Затревожи́ть кого, стать тревожить; —**ся**, стать тревожиться. **Затрево́живанье** ср. длит., **затрево́женье** ср. окнч. дѣйст. по гл.
Затрезво́нить, начать трезвонить, ударить въ колокола. —**ся**, забыться трезвоня, трезвонить слишкомъ долго.
Затрёкать, затрёкивать морс. начинать, начать трекать, у́хать, подымая или таская дружно тяжести, *волж. запить дубинушку*. —**ся**, трекать и таскать до изнеможенія.
Затре́лить, начать трелить, стать пускать трели, голосомъ или на музыкальномъ орудіи.
Затремули́ровать музык. начать тремулировать, переливаться дрожащимъ голосомъ.
Затрено́жить, затрено́живать *коня*, накладывать на него треногу, путать лошадь треногой. —**ся**, быть затреноживаему. **Затрено́живанье** ср. длит., **затрено́женье** ср. окнч. дѣйст по гл.
[**Затре́нье** см. *затирать*].
Затре́нькать, стать тре́нькать, напѣвать, приговаривая *трень-трень*; забрянчать, напр. на балалайкѣ; заболтать о пустячкахъ. —**ся**, забыться, трепыкая слишкомъ долго; *вят.* зато́каться; за-

ба́хориться, заболта́ться, заговори́ться, закали́каться.

Затрепа́ть, затрёпывать кого, что, начинать, стать трепать, дергать, рвать или трясти до изнеможенія, до смерти; || измять или изорвать, испортить трепкой. **—ся**, стрд. || Зашлепаться, захлюстаться; затаскаться, истакаться въ мохры, въ отрепье. **Затрёпываньe** ср. длит., **затрепа́нье** ср. окнч., **затрёпъ** м., **затрёпка** ж. об. дѣйст. по гл. въ обоихъ знач. **Затрёпчивый**, охочій затрепывать; легко затрепывающійся. **Затрёпышъ** м. кого затрепали, замучили, замарали трепкой; замарашка, чумичка. **Затрёпокъ** [—пка] м. лохмотье, тряпица, ветошка; грязная, изодранная одежда. **Затрепета́ть, [затрепыха́ться** *сиб.*] начать трепетать, задрожать на мѣстѣ; испугаться до трепета. **—ся**, начать трепетаться, задрожать извиваясь, запрыгать, забросаться прыжками. *Рыба затрепеталась въ бадьи. Мертвая лягушка затрепеталась подъ гальваническимъ токомъ.* [*Арестантъ, едва завидѣлъ товарища прокурора, такъ и расцѣлъ и весь* **затрепыха́лся**].

Затре́скать, начать трескать, хлопотать или трещать, поднять трескотню, или || начать жрать. *Обшивка избы затрескала, морозъ большой.* **—ся**, начать трескаться, лопаться, разрываться. *Руки отъ морозу затрескались, цыпки прикинулись. Ракеты, бураки затрескали* (захлопали) или *затрескались* (стали лопаться). **За́трескъ** м. трескъ, трескотня, трескучій шумъ. **Затреща́ть**, начать трещать, шумѣть трещоткой или безъ умолку болтать скороговоркой. *Вали (жги) овесъ, какъ затрещитъ; отдавай дѣвку, пока верещитъ!* **—ся**, трещать слишкомъ много и долго. **Затреща́нье** ср. дѣйст. по знач. гл. **Затре́щина** ж. сильный ударъ отъ руки. **Затре́щить** кого, *пск.* [*твер.* Опд.] надавать затрещинъ.

Затре́тить? *пск.* задремать, вздремнуть.

Затретьё нар. *кур.* въ третьи руки (рукахъ), разумѣя *третьяго* въ знач. посредника, поруки, судьи. *Отдать деньги затретьё*, на храненіе третьему, до рѣшенія спора. *Нивка не шапка, затретьё не отдашь*, при спорѣ о землѣ. || *Отдать вещь затретьё*, заложить, отдать подъ заемъ, подъ закладъ.

Затреу́ши́ть кого, зауши́ть, ударить въ щоку, въ ухо; || начать треушить; || забить треухами. **Затреу́шина** *твр.* заушина.

[**Затреща́нье**], **затреща́ть, затре́щина**, [**затре́щить**] см. *затрескать*.

[**Затре́яховать, затреи́шить** см. *затрясти*].

Затро́гать, затро́гивать [или **затра́гивать**], **затро́нуть** что, начинать, начать трогать, прикасаться, брать въ ру́ки. || —*кого, придираться, дразнить. [|| **Это явленіе* **затра́гиваетъ** *жизнь и интересы цѣлой народности*]. **—ся**, быть затрогиваему; || начинать, стать трогаться, двигаться, шевелиться (одикр. неуптрб.). **Затро́гиванье** ср. длит., **затро́ганье** ср. окнч., **затро́га** ж. об. дѣйст. по знач. гл. || *Затро́га*, кто затрогиваетъ, дразнитъ другихъ; дразни́лка, задора, задира, забіака.

Затро́йникъ? м. *каз.* **затѣйникъ**, шутникъ.

Затрои́ть, начать, стать троить, дѣлать что-либо втройнѣ, третично.

Затро́нный, за тропомъ, позади его находящійся.

Затро́нуть см. *затро́гать*.

Затро́паться *вят.* зайти куда-либо, забрести, попасть. *Затро́пался въ грязь.* **За́тропокъ** [—пка] м. *сиб.* тропа́, тропинка, прямой обходъ.

Затрости́ть, затра́щивать что, начинать, начать тростить, стать спускать веревку изъ прядей; || *замолоть, загородить чепуху, или все одно и тоже.

[**Затро́стокъ, —стка**, м. отростокъ, вѣтка, только-что появившаяся. *пск.* Опд.].

Затруби́ть, начать трубить. **—ся** стрд. стать трубиться. *Когда* **затру́бится** *сборъ, то бѣжать бѣгомъ!* || Забыться трубя, трубить слишкомъ долго. **Затру́бный**, за трубою находящс. **Затру́бъ** [м.] раструбъ внизъ, внутрь, обратный. **Затру́бистый**, противный раструбистому, т. е. оборочонный раструбомъ внизъ или внутрь, узкій жерломъ или горломъ. **Затру́бщикъ** м. работникъ на винномъ заводѣ, наблюдающій за ходомъ сгонки и принимающій спиртъ или вино въ винный чанъ.

Затрудни́ть, затрудня́ть что, причинять помѣху, препятствіе, дѣлать труднымъ, мѣшать *Плохія дороги затрудняютъ проѣздъ и доставку. Плохая память затрудняетъ ученье. Не затрудняй дѣла пустыми придирками. Онъ всѣхъ затрудняетъ своими вздорными просьбами.* **—ся**, быть затруднену; сомнѣваться, не рѣшаться, находить затрудненія, помѣху. || *рлз.* заболѣть, захворать. *Дѣло затруднилось. Не затрудняйся ничьмъ, дѣлай свое.* **Затрудне́нье** ср. дѣйст. по гл. || Препятствіе, помѣха, по́мха. **Затрудни́тель** м., **—ница** ж. кто затрудняетъ кого-либо. **Затрудни́тельный**, трудный, затруднённый и затрудняющій, трудноисполнимый. **—ность** ж. свойство и состоянье затруднительнаго. **Затруди́ть, затружда́ть** или **затружа́ть** кого, утруждать, обременять чѣмъ-либо, напр. работой; обезпокоивать, докучать, надѣлать кому-либо хлопотъ. *Затрудилъ я васъ*, обезпокоилъ. **—ся**, быть затруждаему; || утруждать себя работою, дѣломъ, безпокойствомъ. *Напрасно затруждаетесь*, не безпокойтесь. **Затружде́нье** ср. дѣйст. по гл. на *ть* и на *ся*. **Затру́дный**, къ затружденію кого-либо относящійся. *Затру́дная плата*, задѣльная, заработная, трудовая. **Затру́дчивый**, кто часто другихъ затруждаетъ, безпокоитъ. **Затру́дчикъ** м., **—чица** [ж.] кто часто затруждаетъ другихъ. *Мы всегдашніе затрудчики ваши, простите насъ.*

Затруни́ть, затру́нивать надъ кѣмъ, надъ чѣмъ, стать трунить, насмѣхаться. **—ся**, превзойти мѣру, забываться въ насмѣшкахъ. **Затру́нчивый**, охочій затрунивать, подымать назубки.

Затру́сить, затру́шивать, начинать, начать трусить, заробѣть; стать бояться, опасаться. || *Затру́шивать*, **затруси́ть** что чѣмъ, забра́сывать, засыпа́ть чѣмъ-либо мелкимъ или рыхлымъ: снѣгомъ, табакомъ, соломой; затряхать, запора́шивать. **—ся**, быть затру́шену; || затрушивать себя самого, обсыпать. **Затру́шиванье** ср. длит., **затрушенье** ср. окнч., **затру́съ** или **за́трухъ** м., **затру́ска** ж. об. дѣйст. по гл. въ знач. *засыпа́ть* чѣмъ. || *Затру́ска*, чѣмъ что-либо засыпано, затрушено. || Въ торговлѣ, гов. о сыпучемъ

товарѣ, зернѣ: примѣсь лучшаго или худшаго для уравненія съ другимъ. *Эта пшеница у насъ на затруску пойдетъ*, въ подкрас(ку)ъ. **Затру́сный, затру́сочный, затру́сковый**, къ затрускѣ, въ знач. дѣйст. и предм. относящійся. **Затру́счивый**, охочій затрушивать, засыпать; о вещи: часто засыпающій, запорашивающій. **Затру́хать** или *затрусить*, ѣхать верхомъ впритруску, грунцой.

[**Затру́хать** см. *затрусить*].

Затрухля́вѣть, начать трухлявѣть, дѣлаться вялымъ и поздреватымъ, загнивать, задряблѣть.

[**За́трухъ, затруше́нье, затру́шиванье, затру́шивать** см. *затрусить*].

За́трущи ж. мн. трущоба, непроходимая чаща, дромъ и буреломъ. **Затрущо́бѣть**, о лѣсахъ, заглохнуть, зарости; завалиться ломомъ, сушьемъ, крушьемъ, буреломъ.

Затрясти́, затря́сть и **затряса́ть** что чѣмъ, начать трясти; || истомить тряскою; || затрушивать, запорашивать, засыпать сверху слегка; || обронить, затерять. *Пора затряса́ть яблоки*, трясти яблони. *Меня* **затрясла́** *трясучка, затрясло́ на телегѣ. Затрясти́ волчью яму соломой, сильжкомъ. Куда я затрясла иголку? Много онъ денегъ* **затря́съ** *на это.* **—ся**, стать трястись, спльно задрожать. *Затрясся отъ испугу, что осиновый листъ.* **Затряса́нье** ср. длит., **затрясе́нье** ср. окнч., **затря́съ** м., **затря́ска** ж. об. дѣйст. по знач. гл. **Затря́сы** м. мн. мотовство, пустыя издержки, на прихоти. **Затря́сный, затрясно́й**, къ затрясу отнсщ. *Лихоманка* **затря́счива**, измучитъ тряскою. **Затря́счикъ** [м.], **—чица** [ж.] кто затрясываетъ. **Затря́сокъ** [—ска] м. закинутая безъ вниманія, затерянная вещь, попавшая въ разный хламъ. **Затряха́ть** или **затря́хивать, затряхну́ть** что, затрясать, затрясти, въ знач. затру́шивать, запорашивать, засыпать сверху слегка. *Отряживаясь, гусь затряхнулъ меня брызгами. Затряхивай рѣзку отрубями.* **—ся**, стрд. и возв. по смыслу рѣчи. *Малинъ затряхивается порошей. Затряхнула я куда-то иголку*, или *игла́ затряхнулась*, **Затря́хиванье, затряха́нье** ср. длит., **затря́хъ** м. об. дѣйст. по знач. гл. || *Затряхъ пск.* загривокъ, затылокъ, шиворотъ, завойка; || подзатыльникъ; **затреяшить, [затре́яховать.** Опд.] *пск.* бить по затылку.

За́туга ж. туго затянутое, перетянутое мѣсто; перехватъ, пережабина отъ перевязки. **Затуга́** ж. журба, грусть, горе, печаль. *На него затуга́ пала.* **За́туги** мн. первыя, раннія или ложныя боли, потуги роженицъ. **За́ту́жный**, къ за́ту́гѣ относящійся. **Затуго́вливый**, тугой, тѣсный, узкій. *Борокъ затужливъ, надо бы распустить.* || Склонный къ тугѣ, къ грусти, печали. **Затужи́ть**, начать тужить, заохать по горю, запечалиться. **—ся**, предаться вовсе тугѣ, грусти, стенаньямъ; загоревать.

Затузи́ть, начать тузить, стать бить кулакомъ. **—ся**, тузить слишкомъ много и долго.

Затука́ть, начать тукать, стучать; || кого, забить или заколотить, загнать. [**Затука́нецъ, —нца** м. забитый, заколоченный. *пск. твер.* Опд.]. **Затукма́чить** кого, стать бить; || забить тукмаками.

Затули́ть, затуля́ть что, *южн. и смл. арх.* заслонять, заставлять, закрывать, покрывать; [|| засунуть. *вят.*]. *Затули́ дверь, горшокъ; затули свѣчу отъ вѣтру рукою.* **—ся**, заслоняться, закрываться. || *Арх.* хорониться или прятаться, укрываться. **Затуле́нье** ср. окнч., **затулъ** м., **затулка** ж. дѣйст. по гл. || *Затулъ*, мѣсто, гдѣ можно укрыть что-либо или укрыться; затишье. || *Затулка*, затычка, гвоздь. || *Мск. ряз.* передникъ, женскій запонъ, фартукъ. || *Ряз.* замо́къ, запоръ, || Глотникъ, клапанъ въ насосѣ. **Затулокъ** [—лка] м., **затулище, затулье** ср. ограда, защита, закрышка; || убѣжище, пріютъ, скрывище. *Не великъ муженекъ (хоть плохъ мужичокъ), да затулье мое: завалюсь за него — не боюсь никого! Нѣтъ у него ни скрывища, ни сбывища, ни дна, ни покрышки, ни затулья, ни притулья! Года́ (старость) отъ соблазна не затулье. Ни отъ вѣтру затулья, ни отъ дождя епанча (покрышка). Ни затулья, ни притулья, ни затину.* **Затулистый**, пріютный, пріютистый; до убѣжища относящійся. **Затульчивый**, охочій затуляться, напр. отъ вѣтра, мороза. **Затульщикъ** м., **—щица** ж. кто что-либо затуляетъ *).

[**Затуловатый**, сгорбившійся, горбатый, у кого вздернуты плечи. *твер.* Опд.].

Затулумба́сить, начать бить въ тулумбасъ.

[**Затужъ, затуль-, затуля́ть** см. *затулить*].

Затума́нить, затума́нивать что, покрывать, покрыть туманомъ, мо́рокомъ; || *омрачить, сдѣлать неяснымъ, непонятнымъ. *Пары́ затуманили поля́ и лѣса́.* **—ся**, быть затуманиваему; покрываться туманомъ. **Что-то у меня голова́ затуманилась.* **Затума́нная** *полоса*, находящаяся за туманомъ, далѣе его.

Затума́чить кого, начать бить тумаками; || забить, затукма́чить.

[**Затумани́ться** см. *затомошиться*].

Затундровая *полоса*, находящаяся за тундрами, сѣвернѣе ихъ.

[**Затундо́ковать**, запѣвать себѣ подъ носъ. *пск.* Опд.].

Затунка́ть *вид.* затукать, застучать. *Въ головѣ затункало.*

Затупи́ть, затупля́ть что, притуплять, иступлять. **—ся**, быть затупляему; || становиться тупымъ, тупѣть. || Становиться въ тупикъ. *Кто топоръ затупилъ? А знать, самъ затупился!* **Затуплёнье** ср. ок., **за́тупъ** м., **затупка** ж. об. дѣйст. по гл. **Затупно́й**, къ затупленью относящійся. **Затупчивый** *лѣсъ, затупчивый камень*, твердый въ работѣ, затупляющій орудія. **Затупщи́къ** [—щика́] м., **—щи́ца** ж. кто затупляетъ. **Затупокъ** [—пка], **затупышъ** м. притушившееся орудіе, напр. топоръ тупышъ, для рубки льда; долото, обращенное въ конопатку напр. **Затупе́ть**, за(при)тупиться или стать тупымъ. **Затупе́лый**, затупѣвшій. **Затупя́га?** ж. *ол.* пивка въ лѣсу (рóсчисть, починокъ?).

*) У *Шимк.* за корень взять гл. *тулить*, и переведенъ *вымбать*, отчего производныя разсѣялись: *туловище* (очевидно производное) поставлено особымъ корнемъ, а *тулупъ* остался и такъ. Если же корнемъ признать гл. *тулить*, крыть, хоронить, от- и заслонять, то производныя ясны: *затулье* отъ вѣтра; *притулись* къ стѣнѣ; пола *оттулилась*; *втулка*, затычка; *тулъ*, колчанъ, въ чомъ затулены стрѣлы; *тулупъ*, во что обыгаются отъ холоду; *туло, туловище*, въ чомъ скрыто нутро, черева, напр. [!]

[1. **Затупи́ться**, стряпавши засуетиться около печи. *калуж.* Оп.].

[2. **Затупи́ться, зату́пка, затупле́нье, затупля́ть, —ся, затупно́й, зату́покъ** см. *затупить*].

[**Зату́порный** см. *затыпорный*].

Зату́пчивый, затупщи́къ, —щи́ца, за́тупъ, зату́пышъ, затупе́лый, затупе́ть, затупя́га см. *затупить*].

Затура́нъ м. *(затирать?) кал.* мука́, поджаренная на маслѣ, салѣ. || *Сиб.* кирпичный чай въ похлебкѣ, съ молокомъ, масломъ, солью и съ поджаренною на маслѣ мукóю. || *Арх.* пахалъ, забіяка, буянъ.

Затури́ть, затура́ть или **зату́ривать** кого куда, стать турить, гнать, погонять; заспѣшить. *Судно затуриваетъ,* бзлч. *волж.* заворачиваетъ вѣтромъ или теченіемъ, при споръ того и другого. || Засылать далеко, загнать, запрова́дить. **—ся**, быть затуряему. **Зату́риванье** ср. длит., **затуре́нье** ср. окнч. дѣйст. по знач. гл. **Затурно́й** *вѣтеръ*, затуряющій. **Затуро́вить** *влт.* затурить, заторопить.

Затускне́ть или **затускле́ть; зату́скнуть**, начать тускнѣть; || потускнѣть вовсе; терять блескъ или сквозинну и мутиться. **Зату́склый**, за(по)тускнѣвшій. **Зату́склость** [ж.] сост. по прлг.

Зату́торить или **зату́торовить** что, кого, *съв. вост.* затерять, извести, заложить, запрятать, запропастить, засунуть; загнать, сбить съ ногъ, съ толку. *Куда вы затуторили голицы мои? Дѣло въ судѣ затуторено. Ты затуторилъ меня до смерти.* **—ся**, затеряться, запропаститься; || засуетиться, сбиться съ ногъ и съ толку, выбиться изъ силъ.

[**Затуха́нье**], **затуха́ть**, [**зату́хл-**], **зату́хнуть**, [**за́ту́хъ**] см. *затушить*.

Зату́чный, за тучею находящійся, ею покрытый. [**Зату́читься**], **зату́чиваться**. *А не сильная туча затучилася.* Кир. (Наум.).

Затучне́ть, начать тучнѣть. **Затучне́нье** ср. состоянье по гл. **Затучне́лый**, издавна потучнѣвшій, матерый.

Затуши́ть, затуша́ть что, загашать, потушать, погашать, не дать чему-либо горѣть. **—ся**, быть затушаему; погасать, угасать. **Затуше́нье** ср. окнч., **зату́шка** ж. об. дѣйствіе по знач. гл. **Зату́шливый**, утушливый, скоро потушающій. **Затуха́ть, зату́хнуть**, потухать, затушаться, стать загасать, гаснуть. *Знать, пожаръ затухаетъ; уже* **зату́хъ**. || *Боровъ затухъ олон.* издохъ, околѣлъ. || Начинать, начать ту́хнуть, протухать, портиться; загнивать, загнить. *Рыба затухаетъ;* **зату́хла**, *она ужъ негодна.* **Затуха́нье** ср. окнч., **за́тухъ** м. об. состоянье по знач. гл. **Зату́хлый**, затухшій, протухшій, загнившій.

Затушкова́ть? *на зиму бкпа кур.* задѣлать наглухо.

[**Зату́шливый** см. *затушить*].

За́тхлый (**за́дхлый**) или затухлый и задо́хлый, слежавшійся, задохшійся отъ дурного, спертаго воздуха, отъ сырости; особ. употр. о мукѣ, крупѣ, хлѣбѣ ипр. [**За́тхло** ср. *Хлѣбъ за́тхломъ па́хнетъ влт.*]. **За́тхлость** (**за́дхлость**) ж. тля, свойство и состоянье затхлаго; это меньшая степень порчи, отъ спертаго воздуха, и говор. о растительномъ; *тухлость* бо́льшая, гниль, и говор. болѣе о мясномъ и рыбномъ. **Затхлова́тый** (**задхлова́тый**), **затхли́стый**, нѣсколько затхлый. **Затхлова́тость** ж. состоянье или свойство затхловатаго. **За́тхлѣть** (**за́дхлѣть**) или становиться затхлымъ, задыхаться, слеживаться; затухать. **За́тлахъ** [м.] *кур.* гниліой или порченный запахъ. [Ср. *затлить*].

1. **Затыка́ть** *дыру* и *дыры;* **заты́кать** *ды́ры;* **заткну́ть**, [**заткнува́ть**. *ворон.* Опд.] *дыру*, а иногда и *дыры*, задѣлывать, закупоривать, законопачивать. *Не затыка́й ушей, слушай! Надо заты́кать щели. Заткни́ рукавицы за́ поясъ, Заткни́ бутылки. Коса заткнута подъ стрѣхой,* воткнута, засунута. *Заткну́ть за постой подводу арх.* зачесть, заверстать. *Заты́кать пальцемъ,* стать тыкать. *Заткнуть кого за́ поясъ,* быть мастеромъ дѣла. **—ся**, стрд.; || втыкаться торчкомъ. *Ножъ заткнулся въ полъ. Иванъ заткну́лся прм.* запоролся, поранился невзначай. **Затыка́нье** ср. длит., **заты́канье** [ср.] окнч., **заткну́тіе** [ср.] окнч., **за́тыкъ** м., **заты́ка** и **заты́чка** ж. об. дѣйст. по знч. гл. || *Заты́чка,* чѣмъ что-либо затыка́ютъ; пробка, гвоздь въ бочку, чека; человѣкъ, замѣняющій другого, шуточно, ипр. || *Заты́чка* или **заты́чина** [ж.] толчокъ, тычокъ, ударъ. || *Затычка твр.* одинъ изъ свадебныхъ чиновъ, которому порученъ бочонокъ съ виномъ, при поѣздѣ, для потчеванія всѣхъ встрѣчныхъ, и на пирушкѣ; чарочникъ, чашникъ. *На всякую дыру найдется (выросло) по затычкѣ. Ни въ затычку, ни въ потычку не годится.* **Заты́чный, заты́чечный, заты́чковый**, къ затычкѣ, дѣйствію и предмету, относящійся. **Затычно́й**, заткнутый или затыкаемый. **Заты́чливый**, охотно, скоро затыкающій. **Затыка́льный, затыка́тельный**, для затычки назначенный. **Затыка́лка** ж. затычка, чѣмъ затыка́ютъ. **Затыка́льникъ** м. шестъ, для забойки глиной выпускной дыры въ домнѣ и въ вагранкѣ. **Затыка́льщикъ** м., **—щица** ж., **затыка́ла** м. кто что-либо затыкаетъ. [Ср. *затнуть*].

2. **Заты́кать** *кому,* говорить *ты* вм. *вы.* **Заты́каться**, забыться тыкая *(ты)* кому, говорить уже слишкомъ грубо и дерзко.

[1. **Заты́каться** см. 1. *затыкать*].

[2. **Заты́каться** см. 2. *затыкать*].

Заты́локъ м., **заты́лочье** ср., **заты́лица** [ж.] потылица *южн.*, задняя часть головы, надъ самой шеей или загривкомъ, подъ теменемъ; выдавшаяся назадъ часть головы, у человѣка и у животныхъ. || Тылъ, задняя часть иныхъ предметовъ: *затылокъ* кричнаго молота, верхняя, противоположная бою; || у мясниковъ, наружная часть надъ филеями, принадлежщ. къ мясамъ третьяго сорта; || раструбы или налокóтная часть голицъ, рукавицъ. *Тутъ поневолѣ зачешешь затылокъ,* задумаешься. *На затылокъ очковъ не приберешь. Не все по* **заты́лку**, *ино и по головкѣ,* погладить. *Не все по затылку, ино и по загривку,* горькая насмѣшка. *Онъ шолъ третьимъ въ затылокъ,* гусемъ, втылъ другъ другу. **Заты́ль** ж. изнанка, ничка, исподъ, оборотная сторона; задокъ монеты, медали; противоп. *лицо.* **Заты́лочный, заты́лковый**, къ затылку относящійся. **Заты́льный**, то же; || вообще относящс. до тыла, до зада, изнанки; || за тыломъ находящійся. *Затыльное*

войско, заднее въ бою, запасное, резервъ; аріергардъ. **Затыли́стый**, съ большимъ, крутымъ затылкомъ. **Затыльникъ** м. затыльная часть шлема, каски или другого головного убора, покрывающая иногда и зашеекъ, загривокъ. || Подзатыльникъ, ударъ по зашейку. **Затыли́ть** кого, забраковать, признавать негоднымъ къ чему-либо; отъ прежняго обычая, брить бракованному рекруту затылокъ. **Затыли́ть** *кулакъ*, на мельницахъ и машинахъ, надвинуть шестерню плотнѣе къ колесу, чтобы цѣпки (цѣвки) ея захватывали кулаки ниже, подъ комель. || Закруглить брусокъ съ конца, закружить, закатить. **Затыли́ка** ж. дѣйствіе по знач. гл. и || закачóбина, закругленная часть чего-либо.

Затыни́ть, затына́ть и **заты́нивать** что; обнести тыномъ, загораживать, заставлять заборомъ, стѣной, щитомъ; застѣнять. **—ся**, быть затыняему; || затынять себя и своихъ. **Заты́нка** ж. об. дѣйст. по знч. гл. **Заты́нный**, находящійся за тыномъ. *Затынная, затúнная пищаль* стар. крѣпостное ружье. **Заты́нокъ** [—нка] м., **заты́нье** ср. мѣсто за тыномъ, заборомъ, стѣной, валомъ; внутренность городка, укрѣпленья. **Заты́нщикъ**, **затúнщикъ** стар. воинъ, сражающійся въ городкѣ, внутри стѣны, вала, противу осаждающихъ; || *тихоня, скрытный и лукавый челов.; заугóльникъ. **Заты́нничать**, шляться украдкой подъ заборами; подслушивать, лазутничать. **Заты́нничанье** ср. дѣйствіе это. **Заты́нникъ** м. кто затынничаетъ, лазутчикъ; || сельскій волокита. [Ср. *затинъ*].

|**Затыч-, заты́чка, заты́чный** см. 1. *затыкать*].

|**Затьма** см. *затма*].

|**За́тьмы** см. *затемнить*].

|**Затѣв-, затѣва́ть, затѣй-, затѣ́истый, затѣ́ище** см. *затьять*].

Затѣ́мъ пар. (прдл. *за* и твор. над. мѣстоим. *то*), потомъ, посемъ, послѣ того, слѣдомъ, наконецъ. *Затьмъ* (за сказаннымъ) *надо ещо сказать то и то. Я вошолъ, затьмъ онъ. Затьмъ —что*, потому что, для того что, оттого что, ибо. *Затьмъ —чтобы*, для того чтобы, съ такимъ намѣреньемъ. *Затьмъ кузнецъ клещи куетъ, чтобы рукъ не ожечь.* **Затѣ́ми**, въ игрѣ въ козны, бабки: играть не переставляя копа, начать игру снова при той же ставкѣ, если изъ копа мало выбито.

Затѣни́ть, затѣня́ть что, застить, застѣнять, засѣнять; накрыть или загородить отъ солнца, отъ свѣта; || покрыть тѣнью, темною краской, для означенія тѣни, оттѣнка. **—ся**, быть затѣняему; || затѣнять себя. **Затѣне́нье** ср., **затѣ́нъ** м., **затѣ́нка** ж. об. дѣйст. по знач. гл. || *Затьнка*, оттѣнка, затúнъ (см. это сл.), тѣнь на рисункѣ, картинѣ, и качество, способъ отдѣлки этой тѣни. *Затьнка чертами лучше затьнки точками.* **За́тѣнь** ж., **затѣ́нье** ср. мѣсто въ тѣни, прикрытое отъ солнца, за́сѣнь, **затѣ́нное** *мьсто*. **Затѣ́нокъ** [—нка, м.] то же, особ. тѣнистая полоса подъ домомъ, заборомъ. **Затѣ́нчивая** *роща*, тѣнистая, густо затѣняющая. **Затѣ́ночный** *карандашъ*, употребляемый для затѣнки, затúнки, не для очерка, мягкій.

Затѣ́порный, затý́порный, зата́порный, бывшій тогда, о ту пору, въ тѣ поры, въ то время, о которомъ рѣчь идетъ.

Затѣсни́ть, затѣсня́ть кого, что; затúскивать, загнетать, зажимать; затолкать въ толпѣ; || *обижать, притѣснять сильно. **—ся**, быть затѣсняему; || забиваться, затесываться куда-либо, продираться въ толпу. || *Затьсни́ться*, начать, стать тѣсниться. **Затѣсне́нье** ср. ок. дѣйст. по гл. **Затѣсни́тель** м., **—ница** ж. кто кого-либо затѣснилъ, затѣсняетъ. **Затѣсни́тельный**, затѣсняющій. **За́тѣсно** пар. тѣсно. *Жить, сидьть за́тьсно.*

Затѣ́шить кого, начать тѣшить, стать потѣшать; замучить потѣшая или утѣшая. *Затьшила ребенка до рвоты*, закачала. **—ся**, начать тѣшиться; забыться потѣшаясь, тѣшиться слишкомъ долго. **Затѣ́шка** ж. начало, зачинъ потѣхи или забавы. **Затѣ́шникъ** м., **—ница** ж. коноводъ, зачинщикъ потѣхи, первый балагуръ и забавникъ. *Затьшника нашего ньтъ, а безъ него всь словно не свои.*

Затѣ́ять, затѣва́ть что, вздумывать, придумывать, выгадывать, вымышлять и замышлять; зачинать, быть зачинщикомъ, коноводомъ, выдумщикомъ и исполнителемъ выдумокъ своихъ. *Затьваютъ игру, сва́дьбу, ссору, постройку* напр. *Плохо затьва́ть, коли нечего жевать. Полно дьвкамъ чужое пиво варить; пора свое затьвать!* отъ праздника ссыпчинъ, 1 ноября, гдѣ дѣвки выпрашиваютъ припасы и ими же послѣ угощаютъ. **—ся**, быть затѣваему. *У сосьдей затьвается что-то недоброе.* **Затѣва́нье** ср. длит., **затѣ́янье** ср. окич., **затѣ́я, затѣ́йка** ж. об. дѣйст. по знч. гл. || *Затья*, выдумка, намѣренье, предпріятіе, вымыселъ, замыселъ. || Самый предметъ, что сдѣлано, исполнено по чьимъ-либо затѣямъ. *Проживетъ Ода́ей и безъ затьй. У нашей Пелагеи свои затьи. У всякаго Мосея свои за́тья. У нашихъ судей много затьй. У нашихъ зятей много затьй. Не столько впереди Божьихъ дней, сколько барскихъ затьй! Это* **затѣ́вы** *(пск.) не по насъ.* **Затѣ́я** об., **затѣ́йникъ** м., **—ница** ж., **затѣ́йщикъ** м., **—щица** ж., **затѣва́ла** об., **затѣва́лка** ж., *пск.* [*твер.* Онд.] **затѣ́(ё)ва** об., **затѣ́вщикъ**, [**затѣ́вшикъ** м., **—ица** ж. Онд.] выдумщикъ, зачинщикъ, затѣвающій что-либо. || *Затьйникъ*, [*затьвшикъ*], *—ица*, забавникъ, шутникъ, весельчакъ, затѣвающій всячину въ обществѣ. || *Затьйщикъ*, затѣвающій путное или непутное дѣло, не шутки. **Затѣ́ище** ср. дѣтище чьихъ-либо затѣй, выдумокъ, предпріятій; затѣя. **Затѣ́йный**, къ затѣямъ относящійся; || умышленный, съ умысломъ или замысломъ сдѣланный. *Городъ затьйный: что ни шагъ, то съѣстной да питейный! Это дьло затьйное, ненарокомъ сго не сдьлаешь.* **Затѣву́щій** *парень сьв.*, [**затѣ́ущій**. *яросл.* Оп.] гораздый на выдумки, на затѣи. [*Затеущъ, да не живущъ. яросл.* Оп.]. **Затѣ́йливый, —чивый, затѣ́истый**, склонный къ затѣямъ, причудамъ; затѣвущій, способный на выдумки, замысловатый; забавный, съ выдумками, прикрасами, хитростями. *Домъ у него затьйливо построенъ, садъ презатьйливый. Затьйливая просьба, —вый искъ*, неправый, придирчивый; вѣрнѣе: *затьйчивый*, затѣвающій; *затьйливый*, говор. о выдумкѣ, вещи, съ затѣями устроенный. **Затѣ́йность** ж. умыселъ, замыселъ, умышленность, замышленье, намѣренность. **Затѣ́йливость** ж.

свойство, принадлежность затѣйливаго человѣка или дѣла. *При такой затѣйливости игриваго воображенья писать легко. Онъ извѣстенъ затѣйливостью* (или **затѣйчивостью**) *своею, съ нимъ и не связывайся.* **Затѣйничать**, заниматься затѣями, выдумками; прихотничать, придумывать все новое, особенное, не всегда толковое. **Затѣйничанье** ср. дѣйствіе по знач. гл.

Затю́кать, стать тюкать. —**ся**, тюкать чрезъ мѣру, долго, много.

Затюре́мный, [**затюрёмный**. *пск.* Опд.]; за тюрмою находящійся; || иногда вм. тюремный. *Затюрёмная пѣсня*, сложенная въ тюрмѣ. **Затюре́мщикъ** м., —**щица** ж. *твр.* заключенникъ, остро́жникъ, арестантъ.

Затю́хаться, зарюхаться, зашлепаться, запачкаться; влѣзть, ввалиться въ воду, въ грязь.

Затя́вкать, зага́мкать, зага́вкать, залаять, о щенкѣ или собачонкѣ. —**ся**, зала́яться. **Некакъ ты затявкалась*, завралась, наговорила лишнее.

Затяга́ть или **затя́гивать**; **затяну́ть** что, кого, начинать тянуть; || стягивать, перетягивать веревкою, петлею; || втяга́ть, втаскивать, вовлекать; || волочить, проволакивать дѣло, медлить, длить. *Затягивай пѣсню. Затяни-ка связку потуже. Насосъ затянулъ хорошо. Не затягай меня въ это дѣло. Наше дѣло затягиваютъ въ судъ. Рану затягиваетъ*, безл. она заживаетъ. *Не по голосу пѣсню затянули*, некстати, не по силамъ затѣваете. *Не знаешь пѣть, такъ и не затягивай. Поводья затянуть*, о чрезмѣрной строгости. —**ся**, быть затяга́ему, въ разн. знач.; || затягивать себя; || тянуть сверхъ силы. *Барыня эта крѣпко затягивается. Лошадь затянулась*, ей зажало хомутомъ горло, она захрапѣла, зашаталась. *Затянуться трубкою*, втянуть дымъ въ легкія. *Дѣло затягивается*, тянется, длится. *Затянуть въ межу*, примежевать. *Затянуться въ долги́, долами*, задолжать много. **Затяга́ть** кого, замучить, уходить тяжбою, тягаясь. || *Затяга́ться*, стать тягаться съ кѣмъ-либо, завязать тяжбу; || тягаться слишкомъ долго, много; предаться тяжбѣ; || замаяться тягаясь. **Затя́гиванье**, **затяга́нье** ср. длит., **за́тя́гъ** м., **затя́га**, **затя́жка** ж. об. дѣйст. по знач. гл. || *За́тягъ*, чѣмъ затягиваютъ веревку, рычагъ, завертка. || *Затя́гъ арх.* длинный заливецъ. || *Затя́жка*, завязка, ремешокъ, спурокъ, чѣмъ стягиваютъ, затягиваютъ; || затянутое на сборкахъ и завязанное мѣсто, пр. глухой конецъ неводной матни; || проволо́чка. **За́тяжь** ж. остановка, медленность. *За́тяжь на міру была*, затянули по́дати. **Затяжно́й**, къ затяжкѣ относящійся; затянутый, затянувшійся, продолжительный, длительный. *Затяжно́й франтъ. Затяжна́я дума. Затяжно́й насморкъ.* **Затя́жковыя** *петли*, въ которыя продергиваютъ затяжку. **Затя́жечная** *бечовка*, для затяжки, завязки назначенная. **Затя́гольный**, **затя́глый**, петяглый, безъ земли́ и безъ повинностей; безтягольный, крестьянинъ, освобожденный отъ тягла́ за молодостью, болѣзнію, старостью; на тягло сажаютъ съ 18-ти до 60-ти лѣтъ. **Затя́гольникъ** [м.] затяглый мужикъ. **Затяга́льникъ** м. сапожный шпа́ндоръ (нѣм. Spanner, отчего *пришпандо́рить*), черезколѣнный ремень кольцомъ, для придержки работы; по́тягъ.

Затяза́ть кого, замучить истязуя; истязать вконецъ. —**ся**, замучиться. **Затяза́нье** ср. окнч. дѣйст. по знач. гл.

[**Затя́кать**, начать настойчиво требовать чего-нибудь. *пск.* Опд.].

Затя́мить что, *пск. тмб. кал. кур. (темя)* запомнить, въ обоихъ пртвпложн. знач. помнить, памятовать и || позабыть, неупомнить. **Затя́милось** безлич. позабылось. **Затя́мку**, *не* **затя́мку** *мнѣ*, впамять, певпамять; помню, не помню.

Затяну́ть, —**ся** см. *затя́ть*.

Затя́пать, **затя́пывать** что, начать тяпать; || заровнять тяпая.

Зауборная *бесѣда*, идущая во время уборки, наряда, туалета, за уборнымъ столикомъ.

Заубы́тчить кого, изубытчить, ввести въ убытокъ. —**ся**, понести убытокъ; затратить деньги въ невѣрное дѣло.

Заувы́кать, завопить, начать кричать *увы*.

Заувѣ́й, [**зувѣ́й**] м., **заувѣ́я** ж. *вост.* увѣй, пространство по́ля подъ лѣсомъ, окидываемое въ теченье дня тѣнью, гдѣ плохо родится хлѣбъ. **Заувѣ́йный**, подъ заувѣемъ, подъ увѣемъ находящійся.

Заугаро́вать *твр. пск.* стать угарать, начать слышать чадъ.

Зау́глить, **зау́гливать** что, помѣчать или марать углемъ. || Обуглить, обратить въ уголь. *Зауглить жаръ твр.* залить уголье. —**ся** стрд. и возв. по смыслу рѣчи. *Дрова въ печи зауглились.*

Заугодно *южн.* угодно, любо, желательно. *Какъ заугодно, такъ и сдѣлаемъ; какъ* **заугоду** *самъ.*

Заугольный, находящійся за угломъ; || скрытный, затаенный; || двуличный, лукавый. *Заугольный во́ргъ.* || О ребенкѣ: пригульный, безбрачно рожденный. **Зауго́лышекъ** [—шка], **зауго́локъ** [—лка] м. мѣсто за угломъ, между угловъ, закоу́локъ. || Конецъ бревна, въ углу избы; || *дуракъ, болванъ. || *Заугло́къ*, **зауго́лъ** м. *тмб.*, **зауго́льникъ** м., —**ница** ж. *сѣв.* кто стоитъ за угломъ, прячется; прозвище холмогорцевъ, которые глядѣли на Петра Всл. изъ-за угловъ. || Скрытный врагъ; лукавый, двуличный, подстерегающій, высматривающій, подслушивающій; лазутчикъ. || О ребенкѣ: пригульный, незаконный, побочный, [**зуго́лъ** м. *пенз.* Оп.], **зауго́лышъ** [м.]. *Ребята* **зауго́лица**, **зауго́льщина**, шалуны, проказники, которые дурятъ въ закрытомъ мѣстѣ, позадь избы, пр. играютъ въ орлянку, въ стѣнку. **Зауго́лье** ср. зауголокъ, закоулокъ. **Зауго́льничать**, выглядывать изъ-за угла; подслушивать, высматривать; подстерегать, дѣлать что-либо тайно, скрытно, заглазно. *Это человѣкъ мастеровой: заугольничаетъ по постояльмъ дворамъ.* **Зауго́льничанье**, —**чество** ср. дѣйствіе это. **Зауго́лить** *доску*, обрѣзать угломъ, прямо, противоп. *закружи́ть*. [**Зуго́льничать**, незаконно приживать дѣтей. *пенз.* Оп.].

Заугра́ ж. собир. *нтрб.* рабочіе на буянахъ, при выгрузкѣ и нагрузкѣ русскихъ товаровъ.

Зауди́ть, **зауживать**, начинать, стать удить. || *Зауди́ть рыбу*, поймать на уду. —**ся**, заснживаться за уженьемъ, забываться. **За́удокъ** [—дка] м. *пск.* затишье, мѣсто удобное для уженья.

Зау́за [ж.] сотъ, коимъ пчолы иногда задѣлываютъ донья, закрывая этимъ торцы прочихъ сотовъ.

Заýзлить, заýзливать *нитки*, запутать, затянуть узлами; спутать мотокъ. **—ся**, затягиваться узломъ, запутываться. *Шолкъ заýзлился. Дѣло заýзлилось*, завязалось, запуталось. **Заýзловатый**, узловатый, запутанный. **Заýзлокъ** м. узелъ, захлеснувшійся, запутавшійся самъ собою, не связанный съ намѣреньемъ; сукрутина. || Крючковатый, придирчивый человѣкъ. **Заýзельный**, за узломъ находящійся.

Заýзоватый *тул.* узковатый.

Заýличный, находящійся за улицею, либо въ сторонѣ отъ нея. **Заýлокъ** [—лка] м. переулокъ, проулокъ; || глухая улка, закоýлокъ; тѣсная, пѣшая улка. **Заýлковый, заýлочный**, къ заýлку относящійся. **Заýлиться** *пск. твр.* гулять, шататься по улицѣ.

Заульянить, начать праздновать именины, запить, загулять. *Заульянили, заварварили!*

Заулюлóкать, начать улюлюкать, травить по красному звѣрю, по лисѣ, по волку. **—ся**, улюлюкать черезчуръ долго.

Заумирáть *смл.*, **заумúрывать** *пск. твер.*, заболѣть сильно, слечь, хворать тяжко, опасно занемочь.

Заумúться *прм.* рехнуться, пустить умъ за разумъ, затѣять что-либо безразсудное. *Онъ заумúлся, ему ли нанимать наймиста!* **Заумнѣ́ть**, начать умнѣть или стать умнѣе. **Заýмничать**, начать умничать. **—ся**, забыться умничая, превзойти мѣру, гов. коли умъ за разумъ зашолъ. **Заýмчивый**, склонный къ тому, чтобы заумиться или заумничаться. **Заýмокъ** [—мка] м. человѣкъ глупый, ограниченный. **Заýмствовать**, замудрствовать, зафилософствовать. **—ся**, перейти предѣлы доступнаго уму; запутаться въ умствованьяхъ.

[**Заýмолоть** см. *замолотить*].

Заумóрщина ж. вымороченное имѣнье, доставшееся на государя.

[**Заýмствовать, заýмчивый** см. *заумúться*].

Заунúть, заунúвать, пріунывать, пріунить; стать унывать, или || унить вовсе. **Заунúлый**, заунывшій. **Заунúвный**, выражающій унынье, тоскливый, грустный. *Протя́жная или заунывная пѣсня*, противоп. *плясовая, скоморóшья, веселая.* **Заунúвность** ж. свойство заунывнаго.

Заупокóйный, приносимый, отправляемый за упокоеніе душъ усопшаго, по обрядамъ вѣры, какъ напр. *заупокóйная молитва, литія*, или *заупокóйный столъ, —ная чаша.* **Заупокóить** кого, извести, лишить жизни, уморить. **—ся, заупочúть**, умереть, упокоиться, скончаться *(заупочить*, заснуть).

Заупомúнщикъ [м.], **—щица** [ж.] поминающій, по обряду, покойника.

Заупóрствовать, начать упорствовать, неуступно упрямиться, упираться. [Ср. *заупрямиться*].

Заупочúть см. *заупокóйный*.

Заупря́миться, стать упря́миться; упорствовать въ меньшей степени. [Ср. *заупорствовать*].

Заурáкать, закричать *ура*.

Заурéмный *орнб.* находящійся за уремóю, за поемнымъ береговымъ лѣсомъ.

Заурéя ж. *арх.* лучшій сортъ сельдей.

Заурóнная *плата*, вознагражденье, поверстка за убытокъ.

Заýросить *вост. вят.* заупрямиться, начать упрямиться. **—ся**, упорствовать, закоснѣть въ упрямствѣ (отъ татрск. *урусъ?*).

Заурóчить кого, изурочить, испортить уроками, знахарствомъ.

Заурóчный, происходящій во время уроковъ, ученья.

Заурчáть, начать, стать урчать, заворкотать, заворчать. **—ся**, урчать слишкомъ долго.

Зауря́дъ нар. правящій должность, замѣщающій кого-либо, носящій званье, но не чинъ; уптрб. особ. въ казачьихъ войскахъ (оренбрск., башкирск.), гдѣ *заурядъ* даетъ мундиръ и обязанности чина, на время службы, но безъ темляка. *Заурядъ-сотникъ. Это заурядъ-писатель*, не настоящій, подставной, плохой. *Бредетъ и заурядъ въ одинъ рядъ.* || *Спадобья заурядъ*, подставныя, замѣняющія что-либо, сурогаты. **Зауря́ды** м. мн. чины заурядъ. **Зауря́дный**, къ зауряду относящійся.

Заусáтѣть, обрости усами. **Заýсный**, за усомъ находящійся.

Заусéница ж. зацѣпа, задоринка, задравшаяся кожица подъ ногтемъ. *Коли вдругъ заусеницы пошли, то злой человѣкъ замышляетъ*, повѣрье. **Заусéничный**, къ ней относящійся. **Заусёнокъ** [—нка] м. или **заусёнка** ж. острый край грани, кромка тесанаго камня; откосъ наличника, въ углахъ, у оконъ, дверей. *Наличникъ кривъ, въ заусёнкахъ невѣренъ.* **Заусёночный, заусёнковый**, къ заусенку относящійся.

Зауснýть *орл.*, [**заýснуть** *олон.* Онд.], уснуть, заснуть; || поспать немного или соснуть. [*Смой, дѣвка-то заýснула*, смотри дѣвка-то уснула. *олон.* Онд.]. *Зауспýлая рыба*, снулая, сонная, нежившая.

[**Заýсный** см. *заусáтѣть*].

Заусóбить что, засóбить, усобить; присвоить, усвоить. **—ся**, быть заусобленну. **Заусóбленье** ср. окнч., **заусóбка** ж. об. дѣйст. по гл. **Заусóбчивый**, охотно усвоющій что-либо.

[**Заустáнный**, послѣдній, остатный. *пск.* Онд.].

Заýськать, начать уськать, травить дворняжками. || **—кого**, загонять, затравить, не дать кому-либо ходу.

Заусéнка ж., **заусéнье** ср. *пск. твр.* тѣнь, сѣнь, затѣнь, затѣнье, засѣнь, холодокъ, тѣнистое мѣсто.

Заутóрить, заутóривать *дно въ обручную посуду*, вставить его въ уторы, въ парѣзъ. **Заутóрникъ** м. утóрникъ, бочарное орудіе для парѣзки уторовъ. **Заутóрщикъ** м. бочаръ, который рѣжетъ уторы, выправляетъ донья; || кто присматриваетъ въ винныхъ подвалахъ за бочками, за течью, нѣм. Küper.

Заýтра, заýтре, заутрó нар. завтра; завтра поутру; на утро слѣдующаго дня, въ **заýтріе** ср. *Вечеръ плачъ, а заутре радость.* **Заýтрашній, заýтрешній**, завтрашній. **Заýтреня** ж. церковная служба до обѣдни, ранняя, утренняя, утреня. *Свѣча отъ трехъ заутрень* (на пятницу, на субботу и на воскресенье) *зажигается при родахъ. Попъ не усталъ, что рано къ заутрени всталъ. Домового можно увидать, во время свѣтлой заутрени, въ хлѣву, въ заднемъ углу.* **Заýтренній**, къ заутрени относящ. **Заýтреникъ** м. посѣтитель заутрени. **Заутрéть** безл. начаться утру, заднять, разсвѣтать. *Какъ заутрѣетъ, такъ и буди меня.*

Зау́треничать, засидѣться, застояться, пробыть гдѣ-либо на пути раннее утро. *Думали только заночевать, анъ заутреничали, да чуть ли и не заднюемъ.* [См. *завтра*].

Заутю́жить, заутю́живать, начинать, начать утюжать, гладить утюгомъ; || что, заглаживать, поправлять утюгомъ, гладя. *Онъ заутю́жилъ бакенбарды свои и пошолъ.* —**ся** стрд. **Заутю́живанье** ср. длит., **заутю́женье** ср. окнч., **заутю́жка** ж. об. дѣйст. по знач. гл.

Зауха́бить *дорогу, доску*, изухабить, избить ухабами. —**ся**, быть избиту ухабами. **Зауха́бъ** или **зауха́бецъ** [—бца] м. ухабъ, выбоина, влумина, впадина, запáдина.

1. **Зау́хать**, начать ухать, кричать *ухъ;* || валить, бросать съ грохотомъ, крикомъ. **Зау́хнуть** что, закинуть громоздкую вещь.
2. **Зауха́ть**, начать ухáть, нюхать, почуть, почулять, зачуять, заслышать обоняньемъ, посомъ, чутьемъ; донюхаться чего-либо.

[**Зау́хнуть** см. 1. *заухать*].

Заучи́ть; зауча́ть или **зау́чивать** что, затверживать, учить напамять, наизусть. || *Заучить* кого, замучить ученьемъ; дать отъ него поглупѣть. —**ся**, быть заучаему. **Зау́чиванье** [ср.] длит., **заучéнье** [ср.] окнч., **зау́чка** ж. об. дѣйст. по знач. гл. **Заучно́й**, заучонный, затверженный. **Зау́чливый**, памятливый, легко заучающій; || легко заучаемый.

Зауши́ть, зауша́ть, заушéнить кого, бить рукою по щекѣ, треушить, оплеушить. [|| *Зауши́ть*, продать. *Заушить корову. арх.* Оп.]. —**ся**, быть заушиваему. **Заушéнье** ср., **зау́шка** ж. дѣйствіе по значен. гл. **Зау́шина** ж. оплеуха. *Такую заушину дамъ, что трое сутки въ головѣ трезвонъ будетъ! Заушины языкомъ не слизнешь.* **Зау́шье** ср. мѣсто позадь уха, гдѣ у человѣка костяная шишка. **Зау́шекъ** [—шка] м. ушной завитóкъ, все внѣшнее ухо или закругленная часть его. **Зау́шный**, за ухомъ находящійся. **Зау́шица, зау́шница** ж. опухоль, воспаленье заушной железы; свинка.

Зафабри́ть, зафáбривать что (нѣмецк. Farbe), закрашивать, марать фаброю, чернить. —**ся** стрд. и возв. по смыслу рѣчи. **Зафáбриванье** ср. длит., **зафáбренье** ср. окнч. дѣйст. по гл.

Зафабри́чный, находящійся за фабрикою.

Зафáкторить, начать факторить или пуститься въ факторство. —**ся**, захлопотаться факторя.

Зафáльшить или **зафальши́вить**, начать фальшить, стать фальшивить, пѣть или играть невѣрно.

Зафилосóфствовать, стать философствовать, замудрствовать, заумствовать. —**ся**, замудрствоваться.

Зафланкирова́ть, начать фланкировать, о конницѣ, высланной разсыпнымъ строемъ, для прикрытія сомкнутаго.

Зафрантúть, стать франтить, защеголять. —**ся**, защеголяться.

Зафрахтова́ть *судно*, нанять подъ грузъ. *Эти суда зафрахтóваны въ Пруссію, подъ пшеницу.*

Зафу́рменикъ м. желѣзный ломъ или рычагъ, для очистки отъ нароста, нагара фурмы плавильной печи.

[**Зафу́фраться**, замараться, запачкаться. *арт.* Опд.].

Зафы́ркать, начать фыркать. —**ся**, фыркать слишкомъ долго или много. *Что у тебя лошадь зафыркалась?*

Захáбъ м. *пск. (ухабъ? охабка?)* пристрой къ ригѣ, къ овину, для хлѣба въ снопахъ, для соломы, мякинница, половица, нелевня.

[**Захáживанье**], **захáживать** см. *заходúть*.

Захáзный, находящійся за хазомъ или за хазовымъ концомъ. *Въ этой штукѣ захазнаго пять аршина, вся одинакова.*

[**Захáиванье, захáивать, захáйка** см. *захаять*].

Захайли́ть *(хайло)*, заорать, загорланить, заговорить съ крикомъ и наглостью, на весь людъ. —**ся**, загорлáниться.

[**Захáйчивый, захáйщикъ** см. *захаять*].

Заханáтка? об. *арх.* чумичка, неряха, замарашка, грязнушка.

Захандри́ть, начать хандрить; —**ся**, закоснѣть въ хандрѣ.

Заханжи́ть, стать, начать ханжить; —**ся**, ханжить не въ мѣру.

Захáнствовать, начать ханствовать, управлять въ санѣ хана.

[**Захап-, захáпать, захáпить, захáпывать** см. *захопить*].

Захáркать, захáркивать, начать харкать; || что, заплевывать или марать харкотиною. *Онъ захаркалъ кровью, отъ ушиба. Ты весь полъ захаркаешь.* —**ся**, быть захаркиваему; || захаркивать себя самого; || поперхнуться или утомиться харкая. *Онъ захаркался кровью*, умеръ кровохарканьемъ. **Захáркиванье** ср. длит., **захáркань е** окп. дѣйст. по знч. гл.

Захарли́ть что, *влд.* зажилить, завладѣть или присвоить себѣ, утанть чужое. *Взялъ на подержанье, да и захарли́лъ.*

Захáять, захáивать что, кого, начинать хаять; расхаять вовсе; захулить, запорóчить, забраковать, признать плохимъ, негоднымъ. —**ся** стрд. и возв. по смыслу рѣчи. **Захáиванье** ср. длит., **захáянье** [ср.] окнч., **захáйка** ж. об. дѣйствіе по значенію гл. **Захáйчивый**, кто любитъ хаять, разборчивый, причудливый. **Захáйщикъ** м., —**щица** ж. кто что-либо захаялъ.

Захвали́ть, захвáливать что, кого, начинать, начать хвалить; || хвалить безъ мѣры; избаловать, испортить кого-либо хвалой. —**ся**, захваливать себя, забыться въ самохвальствѣ, забахвалиться. **Захвáливанье, захвалéнье** ср., **захвáлъ** м., **захвáлка** ж. об. дѣйст. по гл. *Отъ захвала головушку вскружило!* **Захвáльный**, къ захвалу относящс. **Захвáльчивый**, охочій захваливать, хвалить чрезъ мѣру. **Захвáльщикъ** м., —**щица** ж. кто захваливаетъ кого-либо. **Захвáльщиковы** *рѣчи гнилы.* **Захвáлышъ, захвалёнышъ** м., **захвáля, захвалýша** об. кого захвалили, испортили всегдашней, излишней похвалой.

[**Захвáрыванье, захвáрывать** см. *захворать*].

Захвáстать, захвáстывать, начинать, начать хвастать; захвалиться чѣмъ-либо, забахвалить; || кого, превзойти хвастовствомъ, осадачить. —**ся**, завраться хвастая, хвалясь, забахвалиться. *Захвастался, да и захрястался.* **Захвáстыванье** ср. длит., **захвáстанье** ср. окнч., **захвáсть**

ж. или **захва́стка** ж. об. дѣйст. по знч. гл. **Захва́стливый**, хвастливый.

Захвати́ть, захва́тывать что, схватывать, хватать, ловить, удерживать; || брать хватая, брать или отымать силою, присваивать, завладѣть чѣмъ-либо; || поспѣвать куда-либо и занять мѣсто или заставать кого, что-либо; || забирать что-либо съ собою, насиліемъ или невзначай; || задѣвать за что-либо, зацѣпить, трогать. *Берись дружно, захватывай руками! Захвати нитку зубами. Колесо захватило у него по́лу* или *колесомъ захватило его за́ полу. Больше горсти не* **захва́тишь.** *Не захватывай чужой земли́, а паши́ свою. Надо захватить доро́гу, проходъ прежде непріятеля. Я не захватилъ его до́ма. Нынѣ вода высокая: захватила всѣ гривки. Непріятель захватилъ казну. Я захватилъ чужую шляпу, шубу. Маховое колесо захватываетъ стѣну*, чертитъ. *Захватывай объ кромки въ шовъ. Въ кройкѣ захватилъ лишку*, выхватилъ, вырѣзалъ. *Болѣзнь, пожаръ захватили*, подоспѣли, застали, совладали, одолѣли. *Что ни захватилъ, то и проглотилъ. Со страху духъ захватило.* || [**Захвати́ть**, начать, шир. замерзать. *Нева собралась замерзнуть... Нева захватила на той сторонѣ.* Гонч.]. || *Захва́тывать*, **захвата́ть** что, замарать хватая, запятнать потными, нечистыми руками. *Полотеры всѣ стѣны захватали.* || *Захвата́ть руками*, стать хватать. **Захва́тываться**, быть захватываему, во всѣхъ знач. **Захвата́ться**, начать хвататься руками; || браться за многое вдругъ; набрать дѣлъ, работы сверхъ силъ. **Захвати́ться** за что, ухватиться, схватить что-либо и держаться за него. || Схватить и держать другъ друга. **Захва́тываньe** ср. дл., **захвата́нье** *(захвата́ть)* ср. ок., **захвати́нье** *(захвати́ть)* ср. ок., **захва́тъ** м., **захва́тка** ж. об. дѣйст. по знач. гл. || *Захватъ* особ. означаетъ насильственное присвоенье себѣ чужого, шир. земель; || то, что захвачено; || захватанное мѣсто, пятно; || мѣсто или часть орудія, снаряда, чѣмъ онъ хватаетъ, держитъ, шир. губы у клещей, тисковъ; || образъ или способъ, какъ что-либо захватывается или хватается; || ширь или просторъ, на сколько штукатуръ или бѣлильщикъ сягаетъ съ одного мѣста, съ костыля, съ лѣстницы или бесѣдки. *Держать кого, что въ захватѣ*, крѣпко, ухвативъ сполна, не щипкомъ, не слегка. **Захва́тный**, къ захвату относящійся. *Захва́тное добро. Захва́тныя клещи.* **Захватно́е** *имущество*, загребленное, захваченное силою. **Захва́тливый, захва́тчивый**, склонный, способный къ захвату. **Захва́тчикъ** м., **—чица** ж. захватившій или захва́тавшій что-либо. **Захва́тчиковъ, —чицынъ**, ему, ей, принадлежащій. **Захва́токъ** [**—тка**] м. захваченная часть чего-либо; захватанная руками вещь. **Захва́тковый, захва́точный**, къ захватку относящійся.

[**Захва́щиванье, захва́щивать** см. *захвощить*].

Захво́ить, захво́ивать что, покрыть хвоей или хворостомъ и соломой. **—ся**, быть захвоиваему. *Захвоить хльвокъ.*

Захвора́ть, захва́рывать, *стар.* **захво́рить** или **захворѣ́ть**, заскорбѣть тѣломъ, заболѣть, занемочь, захилѣть, занедужать. **—ся** безл. то же, заболѣть. *Что-то мнѣ нынѣ захворалось.* **Захва́рыванье** ср. длт., **захвора́нье** ср. окн., **захво́ръ** м. об. сост. по гл. [**Захво́рокъ, —рка**, м. больной. *пск.* Опд.]. **Захво́рчивый**, хилый, болѣзненный, хворлівый.

Захворости́ть *плетень*, заплести, поправить. || кого, захлестать, засѣчь. *По́жни всѣ* **захворостѣ́ли**, заросли, въ зарослях. **За́хворость?* ж. *пск.* нахальство, наглость, безстыдство.

[**Захво́рчивый, захво́ръ, захворѣ́ть** см. *захворать*].

Захвоста́ть кого, начать хвостать, па́рить вѣникомъ; || запарить, захлестать. **—ся**, начать париться; || захлестаться вѣникомъ, париться черезчуръ много, долго. **Захво́стный**, находящійся позади хвоста, далѣе конца. **Захво́стникъ** м. подхвостникъ, пахва, подфе́я. || Отсталой, который тащится ещо позади хвоста. **Захво́стокъ** [**—тка**] м. остатокъ, вещь оставшаяся ещо за хвостомъ, концомъ, сверхъ или кромѣ его. **Захво́стничать**, прихвостничать, тащиться за кѣмъ-либо хвостомъ. **Захво́стоватое** *дерево, бревно*, тонковершинное, оно же закомлистое, комель несоразмѣрно толще вершины.

Захвощи́ть, захвоща́ть или **захва́щивать** что, зачи́стить, зачищать, заглаживать или затирать хвощомъ. **—ся**, быть захвощаему. **Захва́щиванье** ср. длит., **захвощѐнье** ср. окнч. дѣйст. по гл.

[**Захерда́шный**, бѣдный, сердешный. *Какъ онъ захердяшный заскурталъ. казан.* Опд.].

Захе́рить, захе́ривать что, зачеркнуть, вымарать; особ. перечеркнуть накрестъ, въ видѣ буквы Х, перехе́рить. **—ся**, быть вымарану, зачоркнуту. **Захе́риванье** ср. длит., **захе́ренье** ср. ок., **захе́рка** ж. об. дѣйст. по знач. гл.

Захи́жинный, позадь хижины находящійся.

Захи́жить безлич. начаться хижѣ, слякоти, дрябнѣ. *Захи́жило*, пошолъ мокрый снѣгъ съ дождемъ.

Захи́знуть, завянуть, заблекнуть, захилѣть вовсе, безнадежно.

Захи́кать, захихи́кать, стать хохотать про себя, удерживаясь.

Захили́ть *твр. ряз.*, **захилѣ́ть** или **захирѣ́ть**, начать хилѣть, заболѣть, захвора́ть, захво́рить, занемочь, заскорбѣть, занедужать; || хворать часто, дѣлаться слабымъ, хилымъ. || О вѣтрѣ: затихать, близиться къ за́тишью. **—ся**, захвораться, расхвораться, хилѣть долго. **Захилѣ́лый, захилѣвшій. За́хиль** ж. хилый, вялый, о растен., животн., челов. **Захирѣ́(е́)титься** *твр.* притворяться больнымъ; **захирѣ́(е́)тникъ** м., **—ница** ж. *пск.* притворно больной. **Захирѐтье** ср. *пск.* притворная болѣзнь.

Заки́нькать, заплакать потихоньку, захныкать. **—ся**, заплакаться, захныкаться.

[**Захирѐт-, захирѐтиться** см. *захилить*].

Захири́ть *нвг.* закинуть, забросить, или затерять, запропасти́ть. *Куда фа́тку* (платокъ) *захири́лъ?*

[**Захирѣ́т-, захирѣ́ть** см. *захилить*].

Захита́ть *южн. зап.* стать, начать хитать, начать шатать. **—ся**, заколебаться, закачаться, зашататься. *Захиталася береза.*

Захи́тить, захича́ть *избу, шалашъ, овинъ*, ухи-

чать, ухи́тить; обвалить кругомъ землей, навозомъ; утыкать мохомъ, защитить отъ стужи соломой пир. —ся, быть захичаему, или ухичаему. **Захиче́нье** ср. дѣйст. по гл. **Захи́тить** что *(похищать)*, похитить, заграбить, захватить. **Захище́нье** [ср.] дѣйст. по гл.

Захитри́ть, начать, стать хитрить; залукавить или замудрить.

Захихи́кать см. *захи́кать*.

[**Захича́ть, захиче́нье, захище́нье** см. *захи́тить*].

Захлади́ть см. *захолодить*.

Захламости́ть, захлама́щивать что, загромаживать, заваливать хламомъ. —**ся**, заваливаться, въ стрд. и возв. знач. **Захлама́щиванье** ср. дл., **захламоще́нье** ср. ок. дѣйст. по гл. **Захламости́никъ** [—ника́, м.] кто заваливаетъ, —ся всякой всячиной.

Захлеба́ть, начать хлебать. —**ся**, хлебать слишкомъ прилежно или жадно, много или долго. **Захлёбывать, захлебну́ть**, или *тмб.* **захлену́ть** что, чѣмъ, запивать хлебая; ѣсть въ прихлебку; прихлебывать чѣмъ-либо, что-либо. —**ся**, о челов. и животн., задыхаться отъ заливу дыхательнаго горла, поперхнуться питьемъ. *Захлебнулся купаясь и потонулъ. Захлебнулся виномъ и насилу прокашлялся.* || О лодкѣ: зачерпнуть или быть залитою. **Захлёбыванье** [ср.] дл., **захлеба́нье** [ср.] ок., **захлёбъ** м., **захлёбка** ж. дѣйст. по гл. || *Захлёбка,* питье, которымъ что-либо захлебываютъ. || *Захлёбъ* и *захлёбка* также состоянье того, кто захлебнулся. || *Захлёбка арх.* размѣшанное на водѣ толокно. **Захлебно́й, захлёбочный**, къ захлебкѣ относящійся. **Захлёбчивый**, кто или что (пир. *ладья)* легко захлебывается. **Захлеба́тель, захлёбщикъ** [м.] кто первый началъ или начинаетъ хлебать.

[**Захлеснуть** см. *захлестать*].

Захле(ы)ста́ть, захлё(ы́)стывать захле(ы)сну́ть кого, что, доставать, задѣвать хлеща; || застегивать, засѣкать; || выхлестывать, выстегивать хлеща; || заливать волною; || затягивать петлею. *Ямщикъ, не захлестывай кнутомъ назадъ, захлеснешь меня!* **Захле́щешь** *лошадь, хуже не пойдетъ. Ему прутомъ глазъ захлеснуло,* безлч. *Лодку было захлестало, черезъ силу отлились. Накинь на бревно веревку, да захлесни се. Захлесни узломъ. Захлесни удавкой,* петлей. **Память захлеснуло,* *въ головѣ захлеснуло,* безлч. позабылъ что-либо, позабылось. || *Захлеста́ть,* начать хлестать. *Парусъ захлесталъ.* —**ся**, бы́ть захлестываему; || захлестывать себя; || о пряжѣ, веревкѣ: крутиться, путаться, образуя петли; обвиваться вкругъ чего-либо. || Хлестать слишкомъ много и долго. *Возжу захлеснуло за конецъ оглобли,* или *возжа захлеснулась за что.* **Захлёстываньe** ср. дл., **захлеста́нье** ср. ок., **захлёстъ** м., **захлёстка** ж. об. дѣйст. по гл. *Накинуть захлёстомъ, въ захлёстъ* или *взахлёстъ,* петлею, удавкой. || *Захлёстка,* петля удавкой; || щеколда; клямка. *Шить взахлёстку,* прокладывать захлесткой, вышивать сплошными петельками, какъ тамбуромъ. **За́хлесть,** [**за́хлисть**] ж. напоспая почва, наволо́къ; *низ.* болотистый, вязкій илъ, баткакъ, иловатая топь. || *Орл.* пашня или поле за уваломъ, отъ солнца, плохо обогрѣваемая, зати́нное поле. **Захлёстокъ** [—стка] м. петля, удавка, узелъ, запутанное мѣсто въ пряжѣ, веревкѣ; колышка. **Захлёстный, захлестно́й, захлёстковый, захлёсточный**, къ захлесту, захлесткѣ относящ. **Захлёстчивый**, охочій захлестывать, склонный къ захлесту. **Захлёстчикъ** м., —**чица** ж. кто захлестываетъ. **Захлёстникъ** м. рослая, крѣпкая трава, которая захлестываетъ ноги, путаетъ, оплетаетъ, держитъ.

[**Захли́бывать** см. *захлипать*].

Захли́пать, захли́пывать или **захли́бывать**; начинать, начать хлипать, всхлипывать, плакать навзрыдъ, съ отрывистыми вздохами, задыхаясь. —**ся**, заплакаться, хлипать чрезъ мѣру. **Захли́пываньe** или **захлипа́нье** ср. дл., **захли́панье** ср. ок., **захли́пъ** м., **захли́пка** ж. об. дѣйст. по гл. **Захли́пчивый**, плаксивый, плаксa навзрыдъ.

[**За́хлисть** см. *захлестать*].

[**Захли́ть**, пойти тихо. *пск.* Опд. Ср. 2. *захря́ть*].

Захлобы́стать *подолъ кур. пск.* зашлепать, заволочить въ грязи или водѣ, захлестать. *Вытеръ окно* **захлобы́снулъ**, захлопнулъ, затворилъ. —**ся**, захло́паться, захло́статься, зашлепаться, захлестаться. **Захлобы́стка** ж. об. дѣйст. по знач. гл.

[**Захло́панье** см. *захлопать*].

[**Захлопа́тывать** см. *захлопотать*].

Захло́пать (мн.), **захло́пывать** (ед. и мн.), **захло́пнуть** (ед.) что, затворять, закрывать скоро, со стукомъ, затворять хлопая, хлопко́мъ. *Захло́пнуть дверь, крышку;—муху ладонью.* || *Захло́пать,* начать хлопать. *Всѣ захлопали въ ладоши.* —**ся**, быть захлопываему; || закрываться собою, отъ себя, отъ причинъ случайныхъ. **Захло́пываньe** ср. дл., **захло́панье** ср. ок. (множ. въ знач. *затворять,* начинательное въ знач. *стать хлопать),* **захло́пъ** м., **захло́пка** ж. об. дѣйст. по гл. || *Захло́пка* также предметъ, что захлопывается, дверка, оконце, затво́рка; глотпи́къ у насоса, клапанъ. **Захло́пный**, для захлопки устроенный. **Захло́пчивый**, что легко захлопывается. **Захло́пщикъ** м., —**щица** ж. кто захлопываетъ.

Захлопота́ть, захлопа́тывать, начинать, начать хлопотать. —**ся**, хлопотать лишку, много, долго, забыться въ хлопотахъ. **Захлопота́нье** ср. дѣйст. по гл.

[**Захло́пчивый, захло́пщикъ**, —**щица, захло́пъ, захло́пываньe, захло́пывать** см. *захлопать*].

[**Захлу́паться въ долга́хъ**, запутаться въ долгахъ. *алтайск.* Опд.].

[**Захлыснуть**], **захлыста́ть, захлы́стывать** см. *захлестать*.

Захле́бная *полоса,* находящаяся далѣе хлѣбной, за нею; о полосахъ растительныхъ: сѣверная полоса, гдѣ уже хлѣбъ не родится, не дозрѣваетъ. **Захле́бенникъ** [м.], —**ница** [ж.] *арх.* служащій изъ-за хлѣба, безъ платы.

Захлю́пать и захлю́стать, захлю́пывать и захлю́стывать; что, зашлепать, захлестать, заволочить въ грязи или въ мокреди. *Коли у*

дѣвки подолъ захлюстанъ, то мужъ у нея будетъ пьяница. —**ся** стрд. и возв. по смыслу. *Не полюдски захлюсталась!* **Захлю́панье, захлю́станье** [ср.] дѣйст. по гл. **Захлю́пчивый, захлю́стчивый**, неопрятный, у кого подолъ, по́лы всегда въ грязи. **Захлюста́йка** об. грязнушка, чумичка; || ж. шуточное названье масляной недѣли.

Захля́бать, начать хлябать, расхлябаться; раскачаться, закачаться ослабнувъ. *Гайка захля́бала.* [**Захля́ть** см. 2. *захрять*].

Захмелѣ́ть, охмелѣ́ть; начать хмелѣть. **Захмелѣ́нье** ср. окнч. состоянье по знач. гл.

Захмы́лить что, *костр.* дѣвать куда-либо, засовать, затерять, запропасти́ть. **Захмы́литься, захмы́ливаться**, *тул.* загибаться, прогнуться, провѣса́ть, опускаться, образуя впадину. *Стожокъ посередкѣ захмы́ливается.* **Захмы́лка** ж. провѣсъ, заломъ, впадина. **Захмы́листый**, навислый или выдавшійся ве́рхомъ впередъ. *Захмы́листыя скалы надъ рѣкою.* **Захмы́лина** ж. провѣсъ, изгибъ, впадина. **Захмыли́ться, захмыля́ться**, начать, стать ухмыляться. **Захмы́лка** ж. усмѣшка, улыбка. **Захмы́льчивый**, склонный къ захмылкѣ; насмѣшливый. **Захмыли́ть** *пск.* стать жаловаться, плакаться; —**ся**, всплакаться на что, заплакать; || о погодѣ: запасмурѣть, запенаститься.

Захмы́чка ж. *пск. твр.* привычка, обычай, замашка.

Захны́кать, захны́кивать, начинать, начать, стать хныкать, плакать. —**ся**, заплакаться, хныкать слишкомъ долго, много.

Захова́ть что, *юж. запд. и пск.* спрятать, запрятать, припрятать, схоронить; похоронить покойника. || *Кур. тмб.* далеко запрятать, заложить, запропасти́ть, затерять. || *Ниж.* убить кого-либо. || *Арх.* завладѣть чѣмъ-либо незаконно, особ. о землѣ, угодьяхъ, оттягать. *Сосѣдъ заховалъ у меня землицу.* —**ся**, запрятаться; пропа́сть, затеряться; || встарь, беречься, строго соблюдать что-либо. *И вы бы въ томъ во всемъ заховалися, водлугъ сего листу, конечно, запд.* **За́ховень** об. бережное дитятко, кого прячутъ отъ людей и отъ непогоды. **Захова́нецъ** [—нца], **захо́вецъ** [—вца] м. *пск.* ларецъ, укладка, сундукъ, коробья. || Человѣкъ скрытый или зарытый.

Заходи́ть, зайти́, заха́живать куда, къ кому, бывать, навѣщать; завертывать, приходить по пути. || Подходить обходомъ. *Зайти въ тылъ, съ боку, впередъ, назадъ.* || О военномъ строѣ: дѣлать поворотъ, обращаясь однимъ концомъ строя по дугѣ, около средоточія. || —за что, скрываться, уходить за предметъ. *Солнце* **захо́дитъ**, запада́етъ, закатывается. || Переходить, переступать. **Зашо́лъ**, [**зашли́**] *за межу.* || —во что, войти, влѣзть, забрести́. *Зашолъ по уши въ воду.* || Морс. о вѣтрѣ, становиться круче, болѣе противнымъ; *вѣтеръ заходитъ, сіопяетъ съ пути; отходитъ*, становится попутнымъ. || *За него* **зашла́** *моя сотня рублей*, за нимъ въ долгу, по расчоту. || *Заходи́ть*, начать ходить. *И заходилъ взадъ и впередъ.* **Заходи́ться**, расходиться, заходить, стать ходить; кричать, шумѣть; захлопотать, засуетиться. || *Заходи́ться*, **зайти́сь**, о членахъ: затекать, замирать, нѣмѣть. *Ру́ки* **зашли́сь** *отъ стужи.* **Захо́дится** безлич. захо́дятъ, должно заходить. *Въ такомъ-то случаѣ заходится правымъ крыломъ (фланомъ).* **Заха́живанье** ср. длит. (о посѣщеніи кого или чего), **захожде́нье** ср. длит. (во всѣхъ знач.), **захо́дъ** м., **захо́дка** ж. об. дѣйст. по знач. гл. || *Захо́дъ* и *захожде́ніе сѣтила*, закатъ, въ значеніи мѣста и времени. || *Заходъ*, узкій проходъ; уголъ, кутъ, тупикъ; || хлѣвъ; || отходъ, отхожее мѣсто. *Шататься по захо́дамъ*, по задамъ, хлѣвамъ, заднимъ дворамъ. *Надо бабѣ и́збы мести, заходы скрести. Въ захо́ды кататься арх., влд. гра́ять въ заходы*, со смѣху кататься, хохотать до надрыву, надсады, до упаду. **Захо́дно** или *захо́домъ зайти*, по пути, мимохомъ, на часокъ. **Захо́дный**, къ заходу, предм. и дѣйст. относящійся. **Захо́дчивый**, скорый, охочій на заходъ. **Захо́дникъ, заходчи́къ** [—чика́, м.] мусорщикъ, золотарь, отходникъ *мск.*, пара́шникъ *юж.* **Захо́жій, за́шлый**, и сщ. **за́ходень** [—дня], [**зашле́цъ**, —ецá], **зашéлецъ** [—льца], **зашéльникъ** м., **зашли́ца, зашéльница** ж. зашедшій изъ чужихъ мѣстъ. || *За́ходень пск.* затишье, пріютъ. **Зашлецо́въ, зашéльниковъ** м., **зашли́цынъ, зашéльницынъ** ж. ему, ей принадлежащій. **Зашéльничій**, имъ свойственный. **Зашéльщина** об. и собир. зашлецъ, зашли́ца, зашельцы.

Захо́зывать, захо́знуть *тарантасъ, карету ниж.*, у паромщиковъ: заносить задъ, взять въ завóзку, закидывать въ бокъ заднюю часть. **Захо́зъ** [м.] и **захо́зка** ж. об. дѣйст. по знач. гл.

Захозя́йничать, начать или стать хозяйничать, распоряжаться, управляться; начать вести хозяйство. —**ся**, захлопотаться, засуетиться по хозяйству; приняться за него слишкомъ усердно. **Захозя́йствовать**, начать хозяйствовать, распоряжаться. —**ся**, распоряжаясь хозяйствомъ, надѣлать несообразностей.

Захо́йдать что, —**ся** *кур.* зашлепать, —ся; загрязнить, замочить, особ. по́лы, подолъ.

[**Захола́живанье, захола́живать** см. *захолодить*].

Захо́лить, захо́ливать кого, начинать, начать холить; изнѣжить, избаловать холя. —**ся** стрд. и возв. по смыслу рѣчи.

Захолми́ть *поверхность*, взволновать, стать дѣлать холмистою. —**ся**, начать холмиться, образовать холмы. **Захо́лмный**, за холмомъ или за холмами находящійся.

Захолоди́ть, захола́живать что, застужа́ть, дать или заставить остыть. *Воду крѣпко захолодило, чай, скоро станетъ рѣка.* —**ся**, быть захолаживаему; || простывать, застывать. **Захола́живанье** ср. длит., **захоложе́нье** ср. окнч. дѣйст. по гл. **За́холодь** ж., **за́холодокъ** [—дка] м. холодокъ, тѣнистое, прохладное мѣсто. **За́холодный, за́холодковый**, къ захолодку относящійся. **Захолоде́(да́)ть, захоло́нуть**, а въ переносн. знач. **захладѣ́ть** [арк.-сл.] простыть, застынуть, остыть. **Захолодѣ́лый**, простывшій или застывшій, застуженный, похолодѣвшій вовсе. **Захолоднѣ́ть**, о погодѣ, времени, начать, стать холодѣть.

[**Захоло́нуть** см. *захолодить*].

Захоло́пить кого, обратить въ холопы, въ крѣпостные.

Захолостѣть, начать быть или жить холостымъ. || закоснѣть или устарѣть въ безбрачномъ житіи.

Захолу́стье ср. глушь, глухое мѣсто; закоулокъ или малолюдная часть въ городѣ; чаща въ лѣсу; отдаленное и малопаселенное, малопроѣзжее мѣсто; затишье. **Захолу́стникъ** [м.] житель глуши, захолустья. **Захолю́стокъ** [—стка] м. *арх.* скрывище, убѣжище, пріютъ, шир. заливецъ, гдѣ укрываются суда.

Захому́тить и **захомута́ть, захому́чивать** *лошадь,* надѣть на нее хомутъ; || —кого, *запрячь или осѣдлать, подчинить себѣ, заставить работать. *Кого захомутятъ, на томъ и пошли возить!* кто поддастся. *Арх.*, о затопувшемъ суднѣ, **захомути́ло** *его,* безлич. завалило кругомъ песчанымъ валомъ, какъ бы хомутомъ, занесло, засыпало. **Меня захомути́ло,* попалъ въ бѣду; сѣлъ на мель. —**ся,** *вдѣзть въ хомутъ, взять на себя обузу. **Захомута́нье, захому́ченье** ср. дѣйст. по знач. гл.

Захопи́ть, захопля́ть, *южн.* **заха́пить,** что, захватить, схватить, взять. *Захопи топоръ съ собою!* **Заха́пать, заха́пывать** что, захватывать силой или самовольно, забирать руками; || присваивать себѣ захватомъ. —**ся,** быть захватываему; || захапать слишкомъ много; забраться работою. **Заха́пываньe** ср. дят., **заха́панье** ср. окн., **заха́пъ** м., **заха́пка** ж. об. дѣйст. по знч. гл. || *Захапъ* или **заха́покъ** [—пка] м. что захаплено, забрано, захвачено. **Заха́пный,** къ захапу относящійся. **Заха́пчивый,** захватчивый.

[**Захора́нивать** см. *захоронить*].

[**Захора́шивать** см. *захорошить*].

Захорони́ть, захорони́ть и **захора́нивать** что, схоронять, похоронять, прятать, припрятывать, запрятывать. —**ся** стрд. и возв. по смыслу рѣчи. **Захора́ниванье** [ср.] дл., **захороне́нье** [ср.] окнч., **захоро́нъ** м., **захоро́нка** ж. об. дѣйст. по знач. гл. **Захоро́нный,** къ захорону относящійся. **Захоро́нчивый,** склонный къ захоро(ну)нкѣ, запрятчивый. **Захоро́нышъ** м. запрятышъ, кто запрятался или кого запрятали, захоронили. **Захоро́нышки** об. мн. игра въ прятки, въ гулючки.

Захорохо́риться, начать или стать хорохбриться; задоматься, заупрямиться; || зазнаться.

Захороши́ть, захора́шивать *товаръ,* закрашивать, подкрашивать, дѣлать казистымъ, подправлять чѣмъ-либо для виду. *У торговки яблочки **захоро́шены** сверху.* —**ся,** быть захорашиваему; || захорашивать, закрашать себя. **Захора́шиванье** [ср.] дл., **захороше́нье** [ср.] окнч. дѣйствіе по знач. гл. **Захороше́ть,** начать хорошѣть, дѣлаться пригожимъ, краспвымъ.

Захоте́ть [**захочу́, заxо́чешь, захоте́ть**] что, чего, начать хотѣть. *Не мать вельла, сама захотьла! Захотѣлъ отъ кошки лепешки, отъ собаки блина!* —**ся** безлич. *Мнѣ захотѣлось пить; тебѣ **захо́чется** погулять,* мнѣ стало хотѣться, я захотѣлъ; тебѣ будетъ хотѣться, ты захочешь. **Захоте́нье** [ср.] состояніе захотѣвшаго. *Человѣкъ **заxо́тчивъ,*** причудливъ, прихотливъ, непасытенъ.

Захохла́тѣть, стать хохлатымъ, выростить или взбить хохолъ; зачубатѣть. **Заxо́хлиться,** начать хохлиться, ежиться, надуться, отъ нездоровья. || Отпустить хохолъ, отростить волоса. **Заxо́хлышъ** м. дутышъ или ёжикъ, кто сидитъ нахохлясь. **Заxо́хлица** ж. *твр.* затылокъ, загривокъ, шиворотъ, завоекъ. **Захохо́литься** *пск.* зазнаться, заспесивѣть.

Захохота́ть, начать хохотать, засмѣяться вслухъ. **Захохо́чешь** *волкомъ,* взвоешь. *И рада бъ захохотала, да хохоту не стало.* —**ся,** хохотать чрезмѣру. **Захохота́нье** [ср.] дѣйст. по гл.

[**Заxо́хриться,** сдѣлаться хохрякомъ, уничижонным. *твер.* Опд.].

[**Захо́чется, заxо́чешь, захочу́** см. *захотѣть*].

[**Захра́бостить,** захватить что-либо безъ позволенія. *волог.* Оп.].

Захрабри́ться, начать храбриться. **Захрабро́ва́ть,** начать храбровать, по́шло и хвастливо храбриться; забушевать, забуянить. —**ся,** забыться храбруя, превзойти мѣру.

[**Захра́мливать** см. *захромать*].

Захра́мный, за храмомъ находящійся.

[**Захра́мывать** см. *захромать*].

Захрапѣть, захра́пливать, начинать, начать храпѣть; уснуть. —**ся,** забыться храпя; храпѣть слишкомъ долго; заспаться. **Захрапѣ́нье** ср. окнч., **заxра́пъ** м. об. дѣйствіе по знач. гл. *Но заxрапу богатыря знать.* **Захра́пчивый,** кто легко, скоро засыпаетъ и притомъ храпитъ. **Захрапу́ша** об. захрапчивый человѣкъ. **Захра́покъ** [—пка] м. мѣсто повыше храпу, переносье у животныхъ. *Не бей свиньи по заxра́пку, убьешь.*

Захребе́тный, находящійся за хребтомъ, загорный; || носимый за спиною, заспинный. **Захребе́тникъ** м. бобыль, безтягольный, плохой рабочій; || наймитъ, батракъ, казакъ, работникъ. || *Сѣв. и вост.* рабочій гость, пришедшій на страдное время. || *Захребетникъ,* [**загребе́тникъ** м. *твер.* Опд.] дармоѣдъ, приставшій къ пирушкѣ на помочи, не работавъ, а со своими, работавшими; пославшій за себя на помощь работника и пришедшій самъ къ пиву; родственникъ помочанки, непьющей вина, которому она, пригубивъ, подаетъ за себя стаканъ. || *Смл.* бродяга, шатающійся въ горахъ; [|| паразитъ, тоже о животныхъ]. || Зовутъ *захребетниками* и людей, купленныхъ въ былое время крестьянами, на имя помѣщика; они исправляли барщину за хозяевъ своихъ и работали на нихъ. **Захребётокъ** [—тка] м., **захребе́тье** ср. ку́корки, за́кукры, закорточки, забедры, кошо́лки, за́крошни. || *Захребётокъ,* затылъ, запесокъ, загривокъ. || Стар. изнанка. **Захребётковый,** къ захребетку относящійся. **Захребе́тничать,** [**загребе́тничать.** *твер.* Опд.], быть захребетникомъ, жить или пить и ѣсть за другимъ, чужое. **Захребте́ть,** обратиться въ хребетъ; затвердѣть, окостенѣть.

Захрипа́ть, захри́пнуть, начинать хрипнуть или охрипнуть; лишаться голоса отъ хрипоты. **Захрипе́ть,** начать хрипѣть. **За́хрипъ** м. начало хрипа, признакъ его въ голосѣ. *Онъ говоритъ съ за́хрипомъ,* хрипитъ нѣсколько. **Захри́пчивый,** склонный ко хрипотѣ.

Захристо́соваться, начать христосоваться.

Захрома́ть, захра́мливать, [? **захра́мывать**] начинать, начать, стать хромать. **Захрома́ться,**

замучиться хромая. || Безлич. *Съ чего тебѣ захрома́лось?* отчего хромаешь?

Захрули́ть кого, *сар.* зазвать, залучить, затащить силою. || —что, захарли́ть, зажи́лить, захватить, присвоить, завладѣть вещью.

[**Захру́скать** см. *захрустать*].

Захрусталова́ться, закристалловаться, обратиться въ гранки. **Захруста́литься**, обратиться въ хрусталь, уподобиться ему, твердостью и прозрачностью,

[**Захру́стать**], [**захру́скать**, начать ѣсть. *пск. твер.* Опд.].

Захрусте́ть, захру́стывать, начинать, стать хрустѣть. *Котъ* **захрусте́лся**, запѣлся, поетъ или хруститъ долѣе обычнаго. **Захру́стовица** ж. *пск.* затылокъ у рыбы.

Захрю́кать, захрю́кивать, начинать, начать хрюкать. **—ся**, хрюкать слишкомъ долго и много. || **О** челов., загрубѣниться, забыться въ глупой, пошлой и грубой бесѣдѣ своей.

[**Захрядѣть**, заболѣть. *олон.* Опд.].

Захра́снуть, застыть, затвердѣть, загуснуть; || зарости, заглохнуть, порости сорными травами; || засориться, залечь, стать непроходимымъ; || засѣсть, завязнуть, застрѣ(я)ть. **Захрястѣ́ть, захря́стывать**, захрустѣть, затрещать. *Хрящъ захрястълъ на зубахъ. Изба захрястываетъ отъ морозу.* **Захря́слый**, затвердѣлый, заросшій, засорившійся въ проходахъ; || застрявшій. **Захря́слость** ж. состояніе захрясшаго; завалъ, опухоль въ тѣлѣ, затвердѣніе. **Захря́стка** ж. остолбуха, тумакъ, тузъ, ударъ по шеѣ, по головѣ. **Захря́стье** ср., **захря́щица, захря́щевица** [ж.] *твр.* крестецъ, поясница.

1. **Захря́ть**, залядѣть, задернѣть.
2. **Захря́ть, захля́ть** *пск. твр.* заковылять, пойти ковыляя, пошатываясь, прихрамывая; || *ниж. смл.* захворать, захлѣть, захирѣть, заскорбнуть.

]**Захря́щевица, захря́щица** см. *захряснуть*].

Захудѣ́ть, захудощавѣ́ть, стать худѣть, тощать. **Захуда́ть**, исхудать, похудать, стать худымъ, тощимъ. **Захудоу́миться**, начать худоумиться, жить безпутно, дѣлать глупости.

Захули́ть что, стать хулить; расхулить вовсе; захаять, опорочить. **Захуле́нье** ср. окнч., **заху́лъ** м., **заху́лка** ж. об. дѣйствіе по гл. *Товаръ безъ захула*, безъ порока. || *Захулъ* или **заху́локъ** [—лка, м.] хула́ до дѣла, охужденіе преждевременное. **Заху́льчивый**, охочій хулить, на кого трудно угодить покупкой, работой и пр.

Захурта́ть *вост. каз.* захворать, заболѣть, запемочь, запеду́жить.

[**Заху́тать** см. *закутать*].

Захуторный, за хуторомъ находящійся.

Захухна́ть что, *ниж.* расхулить, охаять, запорочить, разбранить.

Захухриться *нвг. влд.* растрепать и всклочить на себѣ во́лосы, особ. спросонья. || Замазаться, выпачкаться, замараться, отдѣлаться въ чомъ-либо. **Захухря** об., **захухря́й** м., **захухря́йка** ж. *кал. ряз.* замарашка, чумичка; растрепа, нечоса, неопрятный.

Захе́ривать см. *захе́рить*.

Зацапа́ть, зацапы́вать что, захватить, стать хватать украдкой, воровски; захватывать, захватить чужое, завладѣть чѣмъ-либо; || кого, затрогивать, задирать, задѣвать или **зацара́пать зацара́пывать**, оцарапать. || *Зацара́пывать* также начинать, начать царапать и || зачищать, засыпа́ть царапая, заскребать, заскрести. **Зацапанье** ср. окнч., **зацапъ** м., **зацапка** ж. об. дѣйст. по знач. гл. **Зацара́пыванье** ср. длит., **зацара́панье** ср. ок., **зацара́пка** ж. об. дѣйст. по знач. гл.

[**Зацаран-, зацара́пать, зацара́пывать** см. *зацапать*].

Зацари́ть, зацарствовать, стать царить или царствовать, воцариться; начать управлять или властвовать царькомъ, неограниченно. || *Начать жить и поживать своей волей, въ свою угоду, счастливо, обильно. **—ся**, забыться царствуя; царить слишкомъ долго. **Зацаредвори́ть**, начать быть царедворцемъ; льстить и прислуживаться.

Зацвѣти́ть, зацвѣча́ть *комнату, голову*, убрать цвѣтами; украсить разноцвѣтными огнями, флагами пир. **—ся**, убраться, украситься цвѣтами, стрд. и возв. **Зацвѣче́нье** [ср.] дѣйст. по гл. **Зацвѣта́ть; зацвѣсти́** или **зацвѣ́сть**, начинать, начать цвѣсти, расцвѣтать, говор. о цвѣтѣ растеній; || заплѣснѣть, начать плѣснѣть. **Зацвѣ́лъ** *въ полѣ, зацвѣлъ и на по́лкѣ*, хлѣбъ. **Зацвѣта́нье** [ср.] длит., **зацвѣте́нье** [ср.] окнч., **зацвѣ́тъ** м. об. состояніе по знач. гл. **Зацвѣ́лый**, зацвѣтшій, заплеснѣвшій, зазеленѣвшій цвѣ(п)лью, загнившій плѣсенью.

Зацеремо́ниться, начать, стать церемониться.

[**Зацура́ть** см. *зачурать*].

Зацыга́нить чѣмъ, начать цыганить, барышничать, торговать лошадьми. || —кого, засмѣять съ наглостью, расхулить, захаять. **—ся**, предаться цыганству, плутовскому барышничеству.

Зацы́кать на кого, *юж.* закричать: *цыть, цыцъ!*

Зацынго́тѣть, заболѣть цынгою.

Зацыпѣ́ть, заболѣть цыпками. *Ру́ки зацыпѣли*, потрескались.

[**Зацыперевить** см. *зачичеревить*].

Зацѣлова́ть кого, цѣловать донельзя или замучить цѣлуя. **—ся**, цѣловаться до паденія.

Зацѣни́ть, зацѣня́ть или **зацѣ́нивать** что, начать цѣнить; назначать начальную цѣну; дѣлать оцѣнку, цѣпить примѣрно. **—ся**, быть зацѣняему. **Зацѣ́нка** ж. об. дѣйст. по гл. *По дешевизнѣ зацѣнки* (расцѣнки, оцѣнки) *вельно перецѣнить*.

Зацѣпи́ть, зацѣпля́ть или **зацѣпа́ть** что чѣмъ, за что или обо что, задѣвать, захватывать, трогать, толкать; || кого, *задирать, затрогивать. *Не зацѣ(че)пай его, юж. зап.* не тронь. *Солдатъ—что багоръ: зацѣпилъ, такъ потащилъ, а сорвалось—не удалось! Зацѣпи крючокъ. Зацѣпилъ, поволо́къ, а сорвалось—не годилось!* о ворѣ. *Зацѣпи китку за крючокъ. Кулаки зацѣпляютъ шестерню.* **—ся** стрд. возв. по смыслу. *Если, выходя изъ дому,* **зацѣпишься**, *то скоро опять тамъ быть.* **Зацѣпливанье** ср. дл., **зацѣпле́нье** ср. ок., **зацѣпъ** м., **зацѣпа** или **зацѣ́пка** ж. об. дѣйст. по знач. гл. || *Зацѣпъ, зацѣ́пка* и самый предметъ, за который или которымъ цѣпляются, кулакъ и зубецъ, гвоздь, клыкъ, изгибъ пир. || **Зацѣпа* об. задира, задора, при-

вязчивый челов. || *Придѣлать къ воротнику* зацѣ́почку, застежку крючкомъ: || **Это пустая зацѣпка*, прицѣпка, придирка. || **Зацѣ́пы** мн. среднiе рѣзцы у животныхъ, которыми они хватаютъ пищу; || когти борзой собаки, иногда и самые пальцы. **Зацѣпно́й, зацѣ́пковый, зацѣ́почный**, къ зацѣпу, зацѣпкѣ относящiйся. **Зацѣ́пчивый**, склонный или охочiй къ зацѣпкамъ. *Приказный зацѣпчивъ, что репейникъ.* **Зацѣ́поватый**, то же, въ меньшей степени. **Зацѣ́пчивость** ж. свойство зацѣпчиваго. **Зацѣ́пщикъ** м., **—щица** ж. кто зацѣпляетъ кого, что или за что-либо.

[**За́ча** нар. заочно. *нижегор.* Опд.].

Зача́верѣть и зача́врѣть *зап., вост.* **зачи́верѣть, зачи́врѣть**, зачахнуть, засохнуть, поблекнуть, завянуть; захнл(р)ѣть, расти или жить въ хилости, отъ замора, особ. отъ дурного воздуха, недостатка свѣта напр. **Зача́вренье** ср. окнч. состоянье по знач. гл.

Зача́вкать, начать чавкать, зажевать вслухъ. **—ся**, забыться за ѣдой, не слышать и не видѣть ничего; или засидѣться за нею. [Ср. *зачвакать*].

[**Зача́вренье, зача́врѣть** см. *зачаверѣть*].

Зачага́ть что, *сиб.* поймать рыбу между двухъ неводовъ (см. *чага́ть*); || *добыть, достать, поймать, поддѣть, разжиться чѣмъ-либо. *Дородное (доброе) ружьишко зачагалъ!* добылъ, поддѣлъ.

Зачади́ть, начать чадить, стать напускать угаръ, чадъ. *Зачадила всю избу*, наполнила чадомъ. **—ся**, быть исполнену угара; || *заразиться чадомъ, угаромъ умственнымъ.

Зачаева́ть или **зача́йничать**, начать чаевать, распивать чай. **—ся**, чаевать слишкомъ много и долго.

Зачакры́жить, зачекры́жить, начать чакрыжить, кроить, рѣзать, стричь, крошить; || кого, зарѣзать, рѣзать до смерти.

Зача́лить, зача́ливать что за что; крѣпить, вязать, привязывать; завертывать веревку (*ча́лить*—вязать или привязывать). *Зачаль пряжу за гвоздь, да и крути. Зачаливай причалъ за сваю!* **—ся**, быть зачаливаему; || привязываться. *Ты что зача́лился за меня?* **Зача́ливанье** ср. дл., **зача́ленье** ср. ок., **зача́лъ** м., **зача́лка** ж. об. дѣйст. по гл. || *Зачалъ*, **зача́локъ** [—лка] м. кончикъ, конецъ веревки, обрывокъ, завязка, веревочка; веревка для зачалки, закрѣпы судна у пристани. **Зача́льный, зача́лковый, зача́лочный**, къ зачалу, зачалкѣ относящ. **Зача́льщикъ** м., **—щица** ж. кто зачаливаетъ.

Зача́ло см. *зачина́ть*.

[**Зача́локъ, зача́лочный, 1. зача́лъ, зача́льный** см. *зачалить*].

[**2. За́чалъ, зача́льный** см. *зачинать*].

[**Зача́льщикъ, —щица** см. *зачалить*].

Зача́нный, позадь чана находящiйся.

Зачана́ться, закачаться, поколебаться. *Въ челнѣ какъ въ зыбкѣ зачанался, сиб.*

Зача́пить что, *ряз.* зачерпнуть (*цѣпи́ть, чепа́ть, о́чепъ, оча́пъ*).

Зачарова́ть, зачаро́вывать, начать чаровать; || кого или что, заколдовывать, завораживать, заговаривать. **—ся** стрд. взв. по смыслу рѣчи. **Зачаро́вываньe** ср. дл., **зачарова́нье** ср. ок., **зачаро́вка** ж. об. дѣйст. по знач. гл. **Зачародѣ́йствовать**, начать дѣйствовать чарами, волховать.

Зачасти́ть, зачаща́ть, начать, начинать частить, учащать; ускорять пріемы или повторять что-либо чаще прежняго. *Зачастилъ ногами, языкомъ. Зачасти́лъ посѣщеньями.* **—ся**, начавъ частить, превзойти мѣру, забыться учащая. **Зачащенье** ср. дѣйст. по гл. **Зачасту́ю** или *прм.* **зачасты́** пар., говоря о времени, по́часту, часто, перѣдко. *Случалось это зачастую.*

[**Зачате́йск-], зача́тіе, [зачато́й,] зача́токъ, зача́ть** см. *зачина́ть*.

Зача́хнуть, исча́хнуть, изсякнуть, истощи́ться, зача́врѣть; или изнемочься, исхудать, изсохнуть, завянуть. *Родникъ* **зача́хъ**. *Деревцо* **зача́хло**. *Больной зачахъ въ сухоткѣ.* **Зача́хлый**, зачахнувшiй. **Зача́хлость** ж. свойство зачахлаго.

Зача́шничать, начать чашничать. | *Зача́шничали, забражничали—дымъ столбомъ, паръ коромысломъ!*

[**Зачаща́ть, зачаще́нье** см. *зачастить*].

Зача́ять, начать или стать чаять, думать, надѣяться.

Зачва́кать, зача́вкать, начать чвакать. **—ся**, чавкать или чвакать слишкомъ долго или усердно. [Ср. *зачавкать*].

Зачва́ниться, начать чваниться. **Зачва́нливый**, склонный къ чванству, чванли́вый. *Что вы зачванились, не захаживаете?*

Зачебе́нили *о́кна? пск.* замерзли.

Зачебота́рить, начать сапожничать, стать шить сапоги, чоботы.

Зачев(г)о́кать, начать чевокать, т. е. спрашивать *чево, что?*

[**Зачёка** см. *зачока*].

Зачека́нить, зачека́нивать *монету, окладъ иконный* ипр. начать, начинать чеканить. || Заравнивать, покрывать сплошь чеканкою. **—ся**, быть почату чеканкою; || заработаться чеканя. **Зачека́ниванье, зачека́ненье** [ср.], **зачека́нка** [ж.] дѣйст. по гл.

[**Зачёкнуть** см. *зочока*].

Зачекры́жить см. *зачакры́жить*.

Зачеку́шить, убить ударомъ въ голову, залоба́нить, затемяшить.

Зачелеба́рить *(зашарова́рить?) полушубокъ, сиб.* обвязать по́лы вокругъ ногъ, для тепла, отъ снѣгу и мокрети.

[**Зачёлокъ, зачѣ́льный** см. *зачолокъ*].

Зачепра́чить *коня*, накинуть одинъ чепракъ, безъ сѣдла.

Зачепуши́ть, начать городить чепуху, чужь; **—ся**, завраться.

Зачепы́жѣть *орл.* зарости че(а)ныжникомъ, сорными кустами.

Зачерви́вѣть, начать, стать червивѣть; || почервивѣть вовсе. **Зачерви́вѣлый, зачервивѣвшiй**. *Собаки зачервивѣли.*

Зачервлене́ть, начать червлепѣть, становиться червленымъ. **—ся**, являться передъ глазами въ червленомъ видѣ. **Зачерво́нѣть** *тож.* покраснѣть, заняться яркою алою краской.

Зачере́вить безлич. *Зачере́вило*, стало перебирать черёва, заболѣло брюхо. *Съ вечера зачеревило, а ко свѣту и духъ вонъ.*

Зачередова́ться или **зачереди́ть**, стать чередо-

ваться, дѣлать что-либо посмѣнно, почередно. *Мы съ нимъ зачередовались вдвоемъ на сторожь. Дождь зачередилъ со снѣгомъ.* **Зачерёдный**, непринадлежащій къ числу чередныхъ, подчередной.

Зачерёнить *ножъ*, осадить въ черенъ.

Зачерепи́ть безличн. *астрх.* покрыть ледянымъ черепомъ. *Зачерепи́ло*, стала гололедица. **Зачере́пица** ж. гололедица, черепъ. **Зачерепе́ть**, обледенѣть, зачерепиться.

Зачеркáть или **зачóркать, зачóркивать, зачеркну́ть** что, вымарывать чоркая, вычóркивать или захерпвать. **Зачóркнутаго** *не писать*, не надо. || *Зачоркать*, стать черкать, проводить черты отъ руки́, или стать марать писаное. **—ся** стрд. || *Зачóркаться*, черкать не въ мѣру много; черкать забывшись. **Зачóркиванье, зачеркáнье, зачеркну́тіе** [ср.], **зáчеркъ** или **зачóркъ** м. об. дѣйст. по гл. || *Зáчеркъ* также начало почерка, починь, пріемъ. **Зачеркнóй**, къ зáчерку относящ. **Зачóркливый**, охочій зачоркивать, вымарывать писаное.

Зачерни́ть, зачерня́ть или **зачéрнивать** что, начинать, начать чернить; || закрашивать чорной краской, покрывать чернотою; || занашивать, затаскивать одежду, марать, грязнить; || зачоркивать, захерпвать писаное, вымарывать; || кого, клеветать на кого-либо, обносить, ославить. **—ся** стрд. возв. по смыслу рѣчи. **Зачéрниванье** ср. длт., **зачернéнье** ср. окн. дѣйствіе по знач. гл. **Зачернéть**, начать чернѣть, затемнѣть цвѣтомъ. **—ся**, начать чернѣться, стать появляться неясно, въ видѣ чего-то чорнаго или темнаго. **Зачернéлый**, зачернѣвшій, почернѣвшій.

Зачерпáть или **зачéрпывать, зачерпну́ть** что, почерпать, чéрпать, захватывать жидкость сосудомъ. **—ся**, быть зачерпаему. **Зачéрпать**, начать черпать. **—ся**, черпать слишкомъ много или долго, замучиться или забыться черпая. **Зачéрпываньe, зачерпáнье** ср. длит., **зáчéрпъ** м., **зачéрпка** ж. об. дѣйст. по знач. гл. || *Зáчерпъ* также количество въ одинъ разъ зачерпнутое. **Зачерпнóй**, къ зачерпу относящс., черпальный. **Зачерпщи́къ** [род. **—ика**] м., **—щи́ца** ж. кто зачерпываетъ, черпала.

Зачерстви́ть, зачерствля́ть что, сдѣлать чорствымъ. *Чрезмѣрная строгость зачерствля́етъ правы*, черствитъ. **—ся**, быть зачерствляему. **Зачерстве́ть**, засохнуть, заскорузнуть. **Зачерстве́лый**, зачерствѣвшій. **Зачерстве́лость** ж. состоянье чорстваго, зачерствѣлаго.

Зачерти́ть, зачéрчивать что, стать чертить, начать чертежъ; || покрыть чертежомъ, черченьемъ все пространство; || намѣчать чертою, дѣлать мѣтку. **—ся**, быть зачерчиваему; || сидѣть за черченьемъ слишкомъ долго, засиживаться за этой работой. **Зачéрчиванье** ср. дл., **зачерчéнье** ср. ок. дѣйст. по значенію гл.

Зачеса́ть [**зачешу́, зачéшешь, зачéшутъ**], **зачóсывать** что, начинать, начать чесать; || заглаживать и закрывать чоскою; чесать кверху, вздымать или откидывать назадъ чесаньемъ. *Онъ зачосываетъ лысину; зачосываетъ волоса́ хохломъ, на затылокъ. Ты опять зачесалъ вередъ свой! Зачéшешь голову*, призадумаешься. *Зачешешь ты у меня затылокъ!* **—ся**, быть зачосываему; || чесать **себя**; || **зачóсывать себя**. *Онъ зачосывается*, назадъ, либо кверху хохломъ. || *Лишай зачеса́лся*, началъ чесаться, сталъ зудѣть, свербѣть. [**Зачеси́ниться**, заершиться, заважничать; загордиться. *твер.* Опд.]. **Зачóсываньe** ср. длит., **зачеса́нье** ср. окнч., **зачóсъ** м., **зачóска** ж. об. дѣйст. по знач. гл. || *Зачосъ* также предметъ: причоска вверхъ или назадъ, чубъ, хохолъ, тупей; || щоголь, кто тщательно чешется; || мохры, кóсмы, зачосанная шерсть на крестьянскихъ чулкахъ и варегахъ, длинная ворса. || Конская чесотка на рѣпицѣ, хвостѣ; || вообще сыпь, чесотка съ зудомъ, струпья отъ перечоса; своробъ. || *Зачóска*, зачось, въ знач. хохла и сыпи. **Зачóсокъ** [—ска] м. или **зачóски** мн. мохры, космы, клочья, долгая ворса, бахрома изъ природной шерсти или накли напр. **Зачóса** об. *тв. пск.* чванный щоголь. **Зáчесь** ж. зачóсъ, въ знач. накожной сыпи. **Зачóсный**, къ зачосу, зачосыванью относщ. **Зачóсковый**, къ зачоскамъ относщ. **Зачóсочный**, къ зачосу, свербежу, почесухѣ относящійся.

Зачести́ть или **зачéствовать** кого, начать честить, т. е. возносить почотомъ или бранить или потчевать. **—ся** стрд. и возв. по смыслу рѣчи. **Зачещéньe** ср. потчеванье. **Зáчесть** пар. за честь, въ почотъ, почотно. *Просить кого зáчестно*, вѣжливо, честью, съ почотомъ.

[1. **Зáчесть** см. *зачестить*].

2. **Зачéсть, —ся** см. *зачитать*].

[**Зáчесь** см. *зачесать*].

Зачетвери́ть что, начать рубить или дѣлить нáчетверо; || стать ускорять или повторять вчетверо.

[**Зачётн-, зачётчикъ, зачётъ** см. *зачитать*].

Зачеты́ркать, о скотѣ: едва бродить, начать бродить; || о челов. пойти на четверенькахъ.

Зачехáло *рѣку льдомъ вос.-сиб.* запрудило, загромоздило, сперло.

Зачечéниться, зачини́ться, зачваниться, заломаться, зажеманиться. *Зачеченились каблуки, пляшучи!*

[**Зачéшешь, зачешу́, зачéшутъ** см. *зачесать*].

[**Зачещéніе** см. *зачестить*].

[**Зачибéристый**, человѣкъ съ норовомъ, также запосчивый. *твер.* Опд.].

[**Зачи́верѣть, зачи́врѣть** см. *зачаверѣть*].

Зачи́кать, зачилúкать, зачи́ркать, зачири́кать, зачирлúкать, начать чиркать, чирикать. **—ся**, забиться чирикая.

Зачинáть, зачáть что, начинать, вчинать, учинать, стать; починать, обновлять починомъ. *Зачалъ браниться. Я зачинаю постройку. Зачинай пирогъ-то, рушай! Зачать младенца*, или просто *зачать*, понести, забéременѣть. *Зачать легко, а родить трудно.* **Зачатóй** *трудъ оканчивай. На зачинающаго Богъ.* **Зáчалъ** *Мирошка пить понемножку.* **—ся**, быть зачинаему; начинаться, получать начало. *Зачинается, починается сказка. Ну это пошло: зачинается, починается!* сказка, длинная рѣчь. *Съ котораго конца пирогъ зачинается?* т. е. гдѣ зачать или почать его должно. **Зачинáньe** ср. длит., **зачáтіе** ср. окнч., **зачúнъ** м. об. дѣйст. по знач. гл. || *Зачáтіе*, состоянье или дѣйствіе, происходящее при понесеніи плода; зарожденье, понóсъ. *Зачинъ (начинъ, починъ) дѣло краситъ. Въ веревочку игра-*

ютъ, для зачину въ кругъ сваху пускаютъ. На Зачатіе (св. Анны) осень кончается, зима зачинается, южн. 9 дкб. *Опока* (въ этотъ день) *на деревьяхъ, къ урожаю. На Зачатіе волки стадятся, разбываясь послѣ выстрѣловъ, на Крещенье. На зачатіе св. Анны беременнымъ бабамъ постъ.* [**Зачи́нно** ср. попойка при началѣ строенія. *Первое бревно положили, да зачинно пили. арх.* Опд.]. **Зачатѣ́йская** *церковь*, **—скій** *приходъ, монастырь*, во имя непорочнаго зачатія Святой Дѣвы. **Зачи́нный, зачи́ночный**, къ зачину, почину, зачинанью отнсщс. **Зачи́нокъ** [—нка] м. что-либо начатое, початое, неконченное. **Зачи́нки** [—нокъ] ж. мн. или **зачи́нное** сщ. ср. *сиб.* пирушка, попойка, при закладкѣ избы. || *Зачи́нки рѣкй сиб.* вершина, истокъ. **Зачи́нковый**, къ зачинку относящійся. **Зача́ло** ср. начало, начинъ, съ чего начинаютъ; пртвп. *конецъ*. || Статья, пунктъ, параграфъ въ Евангеліи. **Зача́льный**, начальный; къ зачалу отнсщ. *Зача́льный* или *выходной листъ книги*. **Зача́токъ** [—тка] м. зачи́нъ, зачинокъ, початокъ, на(по)чатая вещь, начало дѣла; зародышъ, первая основа. *Зачатокъ въ яйцѣ*, точка зародыша. *Зачатки въ душѣ*, зародышъ добра и истины. || У пчеловодовъ: уза, подтыкаемые въ удей для новаго роя ломти вощины или сотовъ; || починъ пчолами работъ съ весны, вощины. **Зачина́тель** м., **—ница** ж., **зачи́нщикъ** м., **—щица** ж., **зачи́нышъ** м. *арх.* кто зачинаетъ, на(по)чинаетъ, зачалъ что-либо; начинщикъ, починщикъ, починатель; предводитель, коноводъ, водырь. *Вы первые за(по)чинатели нашего товара. Онъ зачинщикъ всѣхъ ссоръ. На зачинщика (на обидчика) Богъ и добрые люди.* **Зачина́телевъ, —тельницынъ; зачи́нщиковъ, —щицынъ**, ему или ей принадлежащій; **зачи́нщичій**, вообще имъ свойственный. **Зачина́тельный**, къ зачинанью относящійся, зачинный, починный.

Зачини́ть, зачиня́ть и **зачи́нивать** что, исправлять починкою, залата́ть, заплатать; задѣлывать проломъ, дыру, прорѣху. *Зачинить чулокъ*, заштопать; *—рукавъ*, зашить, заплатать; *—заборъ*, задѣлать, починить. || *Зачиня́ть печь арх.* закрыть, закутать; это очевидно млрск. *зачини́ть*, закрыть, затворить. **—ся**, быть зачиняему. **Зачи́ниванье** [ср.] длит., **зачине́нье** [ср.] окнч., **зачи́нъ** м., **зачи́нка** ж. об. дѣйствіе по знач. глагола.

[1. **Зачини́ться** см. *зачинить*].

2. **Зачини́ться**, начать, стать чиниться, зачваниться, заломаться.

[**Зачи́нка** см. *зачинить*].

[**Зачи́нки, зачи́нковый, зачи́нн-, зачи́ночный, зачи́нокъ, зачи́нщикъ, —щица, —щичій** см. *зачинать*].

[1. **Зачи́нъ** см. *зачинить*].

[2. **Зачи́нъ, зачи́нышъ** см. *зачинать*].

[**Зачиня́ть** см. *зачинить*].

Зачира́ть *влд. прм.* протухать, загнивать, портиться. *Говядина маленько зачирала.* || О снѣгѣ, покрыться чирсмъ, протаять къ веснѣ, искрупиться, затвердѣть. || *Зачирать* и **зачирѣ́ть**, о снѣгѣ, окрѣпнуть, затвердѣть, покрыться настоемъ.

Зачиревѣ́ть или **зачирѣ́ть** или **зачиря́вѣть**, покрыться или заболѣть чирьями, болячками, вередами. См. *зачира́ть*.

Зачири́кать, зачи́ркать, зачирли́кать см. *зачикать*.

[1. **Зачирѣ́ть** см. *зачирать*].

[2. **Зачирѣ́ть, зачиря́вѣть** см. *зачирьвыть*].

Зачи́слить, зачисля́ть что, кого, куда; верстать, засчитывать; зачислять, включать въ число, причислять. *Зачисли долгъ за долгъ. Взыскъ зачисленъ въ недоимку. Сына его зачислили въ кандидаты.* **—ся** стрд. и возв. **Зачисле́нье** [ср.] дѣйст. по гл.

Зачи́стить, зачища́ть что, заглаживать, заравнивать чисткою, отдѣлкою, запемзовать, захвощить, заполировать. **—ся**, быть зачищаему; || зачищать что-либо на себѣ. **Зачище́нье** ср., **зачи́стка** ж. дѣйст. по гл. || *Зачистка* или **за́чисть** ж. зачищенное, заправленное мѣсто. || *За́чисть* или **зачи́стокъ** [—стка] м. *кстр.* росчистка, подсѣка, кулижка, пашенка въ лѣсу, или начатая росчистка, рóсчисть, починокъ; валкй. **За́чисто** нар. чисто, начисто, дóчиста. *Отдѣлать вещь за́чисто. Меня обобрали зачисто. Купить что за́чисто*, за чистыя, наличныя деньги.

Зачита́ть, или **зачи́тывать** или **засчи́тывать, заче́сть** что во что, куда (гл. *считать*); зачислять, зачислить; заверстывать. *Зачитывал или зачитая шесть рабочихъ дней за шесть прогульныхъ, приходится тебѣ сóрокъ рублей, изъ которыхъ еще надо зачесть три задатку.* **Зачита́ть, зачи́тывать** *книгу* (гл. *читать*), затаскать, замарать; || взявъ для чтенья, оттягать, не возвращать, [вовсе не возвратить, т. е. или затерять, или же оставить за собою, присвоить себѣ]; || —кого, утомить чтеньемъ вслухъ. *Книга маленько позачитана*, нѣсколько ветха, истаскана. *Онъ зачиталъ у меня книгу*, не возвратилъ. || *Зачитать* также начать читать. **Засчита́ть**, стать считать. **Зачи́тываться** или **засчи́тываться** или **зачита́ться; заче́сться** *(считать)*, быть зачитаему, зачисляться, заверстываться. || Ошибиться въ счотѣ, въ разсчотѣ; || хвастать, врать, бахвалить. *Онъ засчитывается*, вретъ, хвастаетъ. *Я* **зачо́лся**, обчолся, ошибся въ расчотѣ. **Зачита́ться, зачи́тываться** *(читать)*, о книгѣ: пропа́сть въ чужихъ рукахъ; || о челов. быть затомляему чтеньемъ другого. || *Зачита́ться*, читать слишкомъ долго, забыться читая. **Засчита́ться** съ кѣмъ, начать считаться, сводить счоты, верстаться; || перекоряться, браниться. **Зачи́тыванье, засчи́тыванье, зачита́нье** ср. длит., **зачтѐнье** ср. окнч., **зачо́тъ** м. об. дѣйствіе по глаголу *засчитывать, заче́сть (считать)*; поверстка, замѣпъ. *Взять деньги въ зачотъ* или *съ зачотомъ*, вдолгъ, впередъ; въ счотъ, въ поверстку. **Зачи́тыванье** [ср.] длит., **зачита́нье** [ср.] окнч. *книги*, дѣйствіе того, кто ее зачитываетъ, зачиталъ. **Зачо́тный**, въ зачотъ данный, взятый; къ зачоту отнсщ. **Зачо́тчикъ** [м.], **—чица** [ж.] кто зачитываетъ *(книгу, слушателя)*; || кто зачитаетъ или зачисляетъ, засчитываетъ, заверстываетъ.

Зачиха́ть, начать чихать. **—ся**, чихать слишкомъ много и долго. **Зачиха́нье** [ср.] начало чоха.

Зачо́хъ м. то же, и || состояніе зачихавшагося. *Отъ зачо́ху слезами заливается.* [Ср. *зачихать*].

Зачи́черевѣть *сиб.*, о почвѣ или о снѣгѣ, затвердѣть, захрястнуть; || о животномъ, растеніи: зача(и)врѣть, зача́хнуть, захилѣть, быть заморену. *Теленокъ зачи́черевѣлъ*, все худѣетъ, и не ростетъ. *Дѣвка зачи́черевѣла твр.* засидѣлась; произн. **зацы́черевила**. **Зачи́чкаться** *кур.* съежиться, захилѣть; или спасть съ тѣла, похудѣть. *Ребятенки, безъ призору, зачичкались.*

[**Зачища́ть, зачище́нье** см. *зачистить*].

Зачка́лить, зачка́ливать? *арх.* заторопить, —**ся**, заспѣшить.

Зачка́ть, зачкну́ть *мячъ*, загнать или забить, закинуть далеко ударомъ палки, палки; || кого, запятнать, засалить, ударить или попасть въ кого-либо мячомъ.

Зачмо́кать, начать чмокать, засмоктать, отрывисто подсасывать губами. —**ся**, чмокать слишкомъ много или долго.

Зачо́ка ж. *нвг.* щеколда дверная, *южн.* плямка, защолка дверная. || Кольцо, гайка, надѣваемая на ось вилоть къ ступицѣ, позадь чеки. **Зачо́кнуть** *дверь*, затворить на щеколду, запереть щеколдой. *Дверь* **зачо́кнулась**, захлопнулась, заперлась сама собой на щеколду. *Ни чекй, ни зачо́ки въ домѣ*, безпечно.

Зачо́кать, начать чокать, забрякать рюмкою въ рюмку, пить за здоровье. —**ся**, начать чокаться стаканами; || чокать слишкомъ много.

[**Зачо́кнуть, —ся** см. *зачока*].

Зачо́локъ [—лка] м. мѣсто за печнымъ челомъ въ русской печи, по обѣ стороны дороги. **Зачѣ́льный**, за челомъ, въ разн. знч. находящ.

[**Зачо́лся** см. *зачитать*].

[**Зачо́рк-, зачо́ркать, зачо́ркивать** см. *зачеркать*].

[**Зачо́ск-, зачо́сный, зачо́сочный, зачо́съ, зачо́сывать** см. *зачесать*].

[**Зачо́тный, зачо́тчикъ, —чица, зачо́тъ** см. *зачитать*].

[**Зачо́хъ** см. *зачихать*].

Зачте́нье см. *зачитать*.

Зачуба́рѣть, начать чубарѣть, становиться чубарымъ, пестрымъ, крапчатымъ, пятнастымъ, барсовымъ.

Зачуба́тѣть, зачубѣ́ть, становиться чубатымъ, захохла́тѣть. **Зачу́бный**, за чубомъ находящійся. **Зачу́бокъ** [—бка, м.] причубокъ, второй чубъ, хохолъ, какъ напр. бываетъ, у двухохлыхъ голубей.

Зачубу́чить кого, прибить чубукомъ.

[**Зачубѣ́ть** см. *зачубатѣть*].

Зачува́ть; зачу́ть или **зачу́ять** что, начать чуять, послышать, почувствовать; млрс. заслышать ухомъ; великорус. послышать обоняньемъ, чутьемъ, или предчувствовать. *Зачуваетъ сердце мое что-то недоброе. Мнѣ* **зачу́ялось** безлич. послышалось, показалось, почудилось.

Зачугуне́ть, затвердѣть какъ чугунъ, обратиться въ чугунъ.

Зачуди́ть, зачудодѣ́ять, стать чудить, запроказить, задурить. **Зачуда́чить**, начать чудачить, проказить на себя, становиться чудакомъ. **Зачуди́ться**, задивиться, начать чудиться, изумляться. **Зачудѣ́ть**, начать становиться чуднымъ, странным, чудакомъ; || закоснѣть въ чудакахъ. **Зачудне́ть**, замудренѣть, начать становиться чуднымъ, мудренымъ. **Зачу́дно, за́чудно** нар. чудно, странно, удивительно, дико, дивно, мудрено.

Зачуждать, зачуждить что, отдать чужимъ людямъ; лишаться своего, небреженьемъ или по своей же винѣ. **Зачужда́ться** чего, стать чуждаться, дичиться или уклоняться.

[**Зачу́жить** см. *зачушить*].

Зачума́зить что, *тмб.* замарать, выпачкать. —**ся**, замараться, замазаться, выпачкаться, [**зачума́рзиться**. *ряз. тмб.* Оп.]. **Зачума́зый**, грязный, замарашка.

Зачумаковать или **зачума́чить** *южн.* стать чумаковать, начать извозничать на волахъ, пойти въ чумаки.

[**Зачума́рзиться** см. *зачумазить*].

[**Зачума́чить** см. *зачумаковать*].

Зачуми́ть, зачумля́ть что или кого, заражать чумою, моровою язвою, скотскою чумою напр. —**ся** стрд. и возв. по смыслу рѣчи. **Зачумле́нье** ср. окнч. дѣйст. по знач. гл. **Зачуме́ть**, зачумиться, заразиться, заболѣть чумою.

Зачупа́хать *одежду мск. пиж.* зачумазить, замарать, замазать, загрязнить, зашлепать, заволочить. —**ся**, замараться, вымазаться. **Зачупа́ха** об. замара́шка, чумичка, грязнушка.

Зачура́ть и *южн.* **зацура́ть**; *пск.* **зачу́рнуть** кого, что, оградить восклицаньемъ: *чуръ*, какъ, напр., водится въ играхъ; занять, захватить первымъ. *Зачурать себя*, оградиться этимъ словомъ. [*Зачура́ютъ мѣсто*, напр. въ вагонѣ, *пиж.-каз.*]. —**ся**, закричать: *чуръ меня*, нетронь меня, сдѣлать себя завѣтнымъ для другихъ. *Увидавъ корыстный сонъ, зачурайся. При находкѣ, идучи съ товарищемъ, зачурайся: чуръ пополамъ!* || Заречься, наложить для себя *чуръ* на что-либо, дать обѣтъ не дѣлать чего-либо. **Зачура́нье** ср. окнч., **за́чуръ** м. об. дѣйст. по знач. гл. **За́чуры** мн. заговоры, нашепты. **Зачурно́й**, къ зачуранью относящс. **Зачу́рокъ** [—рка], **зачу́рышъ** м. зачуранный человѣкъ или животное; завѣтный. **Зачурни́къ** [—ника́] м., —**ни́ца** ж. кто зачуралъ что-либо или зачурался.

[**Зачурха́ть** см. *зачухрать*].

Зачу́ть см. *зачувать*.

Зачуфы́ркать, зачуфы́риться, стать чваниться, ломаться, упрямиться, огрызаться.

Зачу́хать *южн.* и *зап.* зачесать, стать чесать ногтями, гдѣ свербитъ; —**ся**, зачесаться.

Зачухра́ть или **зачурха́ть** *колъ, гвоздь, свайку пскв.* забить, заколотить, загнать. —**ся** *южн. зап.* затесаться, залѣзть не на свое мѣсто, втиснуться.

Зачу́челить кого, одѣть чучеломъ, клушей, кувадой. —**ся**, умотаться, укутаться, одѣться чучеломъ.

Зачу́ш(ж)ить, занести чушь (чужь), гиль, чепуху; зачепушить. —**ся**, заговориться чушью (чужью), завраться.

Зачу́шкаться, отдѣлаться чушкой, свиньей, вываляться въ грязи.

Зачу́ять см. *зачувать*.

Зачха́ть, —ся, зачихать, —ся. [Ср. *зачихать*].

Зачѣ́мъ нар. для чего, начто, почто́, нбшто, къ чему, съ какимъ намѣреньемъ, по какому дѣлу.

Зачьмъ богатому умирать! Ни-зачьмъ въ чужую клть не ходять.

Зашабáшить, пошабашить, прекратить работу для отдыха.

Зашабрóвый, находящійся за шабромъ, черезсосѣдній.

Зашáвкать, зашáмкать, зашамóнить, зашáмшить, заговорить шамшей, какъ говорятъ беззубые.

Зашагáть, начать шагать, стать ходить гдѣ-либо большими шагами. **Зашагнýть** *за межу*, перешагнуть. **Зашагáться**, шагать слишкомъ долго, много, далеко.

Зашáкать, начать шакать, закричать селезнемъ, хрипло. —**ся**, шакать слишкомъ долго.

Зашалúть, зашáливать, начать, стать шалить; пошаливать. —**ся**, забыться шаля, или шалить слишкомъ много, долго. *Фабричные зашаливаются, промышляютъ по дорогамъ. Ребенокъ зашалился, уймите его!* **Зашáливанье** ср. дѣйст. по гл. **Зашáльчивый**, охочій зашаливать, заигрывать или зашаливаться. **Зашаловлúвѣть**, привыкнуть къ шаловливой, бездѣльной жизни. **Зашалѣ́ть**, начать, стать шалѣть, становиться шальнымъ. **Зашаловáть** *иск.*, **зашалбéрить, зашалбéрничать**, задурить, зашалить.

Зашаманúть, начать шаманить.

Зашáмкать, зашамóнить, зашáмшить см. *зашавкать*.

Зашанцевáть, зашанцóвывать *мѣсто*, обнести шанцами, редутами, копанками; окопаться. —**ся** стрд. и возв. по смыслу рѣчи. **Зашанцевáнье** ср. дѣйствіе по знач. гл. **Зашáнцевый**, позадь шанца находящійся.

Зашáпочничать, начать промышлять шитьемъ шапокъ.

[**Зашаравáрить, зашаровáрить**, придать чему-либо форму шараваръ, брюкъ; зачелебарить. *....сухая тёмная грудь открыта отъ шеи до пояса, и юбка зашаравáрена въ широкіе порты.* Лѣсковъ.].

Зашарáхнуть что куда, о громоздкой вещи, закинуть, забросить, зашвырнуть. —**ся**, о коняхъ, хотѣть шарахнуться, броситься отъ испугу, но остановиться. **Зашарáшить** кого, убить тупымъ ударомъ. *Сразу зашарахнуло его до-смерти.*

Зашáрить, начать шарить, искать руками въ потьмахъ. **Зашаровáть** кого, забаллотировать, накласть чорныхъ шаровъ.

Зашáркать, зашáркивать, начать шаркать; || затоптать, исцарапать шаркая. *Франтъ зашаркалъ. Весь полъ зашаркали.* —**ся**, шаркать и раскланиваться слишкомъ долго и шумно. || Быть зашаркиваему.

Зашарлатáнить, стать пускать пыль въ глаза, надувать. —**ся**, шарлатанить чрезъ мѣру много, долго, нагло.

[**Зашаровáрить** см. *зашаравáрить*].

[**Зашаровáть** см. *зашарить*].

Зашáстить, зашуркать, затóркать, зашумѣть стукомъ или шорохомъ походки. *Кто-то зашастилъ въ сѣняхъ.* **Зашáстать**, зашаркать, застучать, бѣгая взадъ и впередъ; || зашататься, заспотыкаться, забродить безъ дѣла. || Начать шастать хлѣбъ.

Зашатáть, зашáтывать что, начинать, начать шатать, раскачивать, колебать. —**ся** стрд. и возв. по смыслу. **Зашáтыванье** ср. длит., **зашатáнье** ср. окнч., **зашáтъ** м. об. дѣйст. и состоянье по знач. гл. на *ть* и на *ся*. **Зашатúться, зашатнýться**, пришатиться, пришатнуться; зайти или попасть куда-либо шатаясь, **зашáтомъ**. **Зашáтный**, зашатнувшійся.

Зашатёрный, зашатрóвый, за шатромъ находящійся. **Зашатрúть** *ворóта*, покрыть шатромъ, крышей, сдѣлать обвершку.

[**Зашатúться, зашатнýться, зашáтный, зашáтомъ** см. *зашатать*].

[**Зашатрúть, зашатрóвый** см. *зашатёрный*].

[**Зашáтъ, зашáтываніе, зашáтывать** см. *зашатать*].

Зашафрáнить *плóвъ, тѣсто*, заправить шафраномъ.

Зашаховáть, начать шаховать; || —кого, загонять шáхами, заматовать. —**ся**, шаховать зря, ошибочно, безъ оглядки впередъ.

Зашáшничать, заплетничать; стать добиваться чего-либо пропсками. —**ся**, забыться въ пропскахъ и сплетняхъ, превзойти мѣру.

Зашáять или **зашáяться** *сѣв.* затлѣть, затлѣться, загорѣться подъ спудомъ, безъ пламени.

[**Зашвáрить**, зашвырнуть. *кур.* Опд.].

Зашвартóвить, зашвартóвливать *судно*, зачалить, укрѣплять его въ гавани, у пристани на швартовахъ, на якоряхъ съ кормы и съ носу, или за палы, сваи. —**ся**, быть поставлену, становиться на швартовы. **Зашвартóвленье** [ср.] дѣйст. по гл.

Зашвóренить *тельгу*, посадить на шворень, всунуть его на мѣсто.

Зашвырáть *всѣ каменья;* **зашвы́ривать** *камень, каменья;* **зашвырнýть** *камень;* закидывать, забрасывать, заметывать, залукнуть, швырять за что-либо, или далеко; || бросить зря, съ намѣреньемъ, какъ ненужное, лишнее; *пож.* зашвáрить, зашкулúть. || *Зашвырять* также стать швырять и || наполнить, покрыть чѣмъ-либо швыряя; забросáть, замета́ть, закидáть, залукáть. **Зашвы́риваться**, быть зашвыриваему; || зашвыривать себя самого, запрыгивать, попадáть куда-либо швыркомъ, какъ рыба. **Зашвырнýться**, залукнуться, угодить куда-либо самому швыркомъ, прыжкомъ. **Зашвыря́ться**, начать швыряться, т. е. швырять въ кого-либо или другъ въ друга, или заметаться, запрыгать лежа. **Зашвы́риванье** ср. длит., **зашвыря́нье** ср. окнч., **зашвы́рка** ж. об. дѣйст. по знч. гл. **Зашвырнóй**, закинутый, заброшенный. **Зашвы́рчивый**, кто далеко зашвыриваетъ или швыряется. **Зашвы́рокъ** [—рка] м. негодная и заброшенная или кинутая вещь. **Зашвы́рышъ** [м.] закидышъ, закинутый щенокъ, котенокъ ипр.

Зашевелúть, зашевéливать, зашевельнýть что, кого, начинать, стать шевелить, пошевельнуть; затрогивать, толкать, двигать, тренать, трясти легонько. —**ся**, начать шевелиться, пошевелиться. **Зашевéливанье** ср. дл., **зашевелéнье** ср. окнч. дѣйст. по гл. на *ть* и на *ся*.

Зашéйный, за шеей находящійся; заднюю часть шеи составляющій, къ ней относящійся. **Зашéекъ** [—шéйка] м., **зашéина** ж. задняя часть шеи, между плечъ (лопатокъ) и затылка. || *Зашеекъ*, заливедь съ перехватомъ между

двухъ мысовъ. *Дать зашёину*, ударить по загривку или по шеѣ. *У селезня зеленый зашеекъ.* **Зашёечный, зашёйковый**, къ зашейку принадлежащій. **За́шей**, въ за́шей, взашей, по шеѣ, въ шею, по шеямъ, т. е. выгнать и вытолкать кого-либо. **Зашей́ть** кого, ударить по шеѣ, дать зашейну, дать взашей.

Зашелева́ть, зашить, обшить досками, обить шелевками, тесомъ.

Зашелести́ть, начать шелестить, производить шелестъ, шорохъ. *Кто-то зашелестилъ по травѣ ногами.* **Зашелестѣ́ть**, начать шелестѣть, издавать шелестъ, шорохъ. *Осенній листъ зашелестѣлъ.*

Зашёлецъ см. *заходить*.

Зашело́хаться и **зашелыха́ться, зашело́хнуться**, стать шелохаться, задвйгаться, закачаться, зашевелиться.

Зашелуди́вить кого, заразить шолудями, па́ршами, золотухой. **Зашелуди́вѣ́ть**, заболѣть па́ршей, шолудями, запаршивѣть. **Зашелуди́вѣ́лый**, кто одержимъ шолудями.

Зашелуши́ть, начать, стать шелушить.

[**Зашелыха́ться** см. *зашелохаться*].

Зашельмова́ть кого, обругать, обезчестить, обличить гласно.

[**Зашёльникъ, —никовъ, —ница, —ницынъ, —ничій,**] **зашёльщина** см. *заходить*.

Зашепеля́ть, начать шепелять. **—ся**, заболтаться, завраться шепелия. **Зашепеля́вѣ́ть**, стать или сдѣлаться шепелявымъ.

Зашепта́ть, зашо́птывать, начать, стать шептать; || **—что**, заго́варивать, завора́живать. *Онъ зашептываетъ кровь, лихорадку.* **—ся**, быть зашептану; || забыться шепча, шептать или шептаться съ кѣмъ-либо слишкомъ долго. **Зашо́птыванье** [ср.] дл., **зашепта́нье** [ср.] окн. дѣйст. по знач. гл. **Зашепета́ть**, начать шепетать, т. е. зашепелять или || занаушничать.

Зашеро́шить, начать шерошить, заеро́шить; || [что, взъерошить, всклочить, сдѣлать шершавымъ, шероховатымъ. **—ся**, начать ерошиться, затопо́рщиться, || *заупрямиться. **Зашершавѣ́ть**, начать шершавѣть; || пошершавѣть вовсе. **Зашерха́ть?** *кур.*, о водѣ, мерзнуть, замерзать сверху ледяной корой. **Зашерши́ть, зашуршу́ть** (отъ *шорохъ*), стать шерошить, причинять шорохъ, какъ отъ бумажки.

Зашерсти́ть, стать шерстить, драть, царапать кожу. *Такъ меня и зашерстило по кожѣ, ну ровно крапивой ожгло!* **—ся**, замохриться, заворситься, стать мохнатымъ.

[**Зашерха́ть, зашершавѣ́ть, зашерши́ть** см. *зашерошить*].

Зашести́ться, начать шествться, толкаться на лодкѣ или баркѣ шестами, пойти на шестахъ, пихаться.

[**Зашёстокъ, зашёстокъ** см. *зашостокъ*].

[**Зашиба́ла, зашиба́нье** см. *зашибать*].

[**Зашиба́ривать**, говоря о бѣгущемъ: задирать шибче. *твер.* Опд.].

Зашиба́ть, зашиби́ть кого, ушибать, ударить чѣмъ-либо, особ. безъ умысла, причинять ударъ, толчокъ. *Я зашиби́ъ больномъ ногу. Его деревомъ зашиби́ло досмерти. Я зашибъ пару у́токъ*, убилъ. *Онъ таки зашибаетъ копейку*, добываетъ, выгодно промышляетъ. *Па́рень маленько зашибаетъ*, пьетъ, пьянствуетъ. *Его зашибло съ одного стакана*, онъ опьянѣлъ. *Меня зашибло упаромъ*, ошибло. *Его временемъ зашибаетъ*, бьетъ падучая. *Побый, да не зашиби поя́.* *Зашибено за ударено ставятъ*, хоть невзначай, да отвѣчай. *Зашибенное вспухнетъ, а посѣянное взойдетъ. Гляди подъ ноги: ничего не найдешь, такъ хоть ногй не зашибешь. Дѣло знаетъ, да зашибаетъ*, пьетъ. **—ся** стрд. и возв. по смыслу рѣчи. *Чѣмъ поиграешь, тѣмъ и зашибешься* **Зашиба́нье, зашибе́нье** [ср.], **зашиби́ъ** м., **зашиби́ка** ж. об. дѣйст. по гл. || *Зашиби́ъ* также ушибъ, зашибленное мѣсто, опухоль, подтекъ инр. *Онъ пошолъ для зашибки сотняги*, пошолъ добыть сотенку. [**Зашибени́ть**, зашибнть, забить однимъ шибкомъ. *твр.* Опд.]. **Зашибно́й**, къ зашибу относящ. *Зашибно́й разгульный парень*, пьяница. **Зашиби́бливое** *мьсто*, роковое для зашиба, гдѣ зашибаются; || которое часто зашибаютъ. **Зашиби́бина** ж. *мск. твр.* убоина, говядина, мясо. **Зашиба́тель, зашиби́тель** м., **—ница** ж. кто ушибаетъ, ушибъ кого-либо; || пьяница. **Зашиба́ла** м. кто зашибаетъ деньги или вино.

[**Зашива́ла, зашива́нье, зашива́тель, зашива́ть, зашйвина, зашйвк-, зашивно́й, зашйвокъ** см. *зашить*].

Зашйворотный, за шиворотомъ (воротникомъ или загривкомъ) находящійся.

[**Зашйвочный, зашйвщикъ, зашйвъ** см. *зашить*].

Зашита́ть *гусей, голубей*, стать шугать, зашугать, гонять, прогонять, пугать. **Зашигну́ть**, зашугнуть, запугну́ть, загнать испугомъ, погонеи *Соколъ зашигнулъ голубка подъ облака́.*

Зашйкать, стать шикать, шикать, издавать шикучій звукъ, въ знакъ неодобренья. || **—кого**, ошикать, освистать, захулить, захаять скомороха, говоруна. **—ся**, забыться шикал, превзойти мѣру. *Его не только ошикали, а вовсе зашикали.*

Зашйльничать, начать шильничать, заплуговать; || заповѣсничать, зашкодярничать. **—ся**, предаться вовсе шильничеству.

Зашинка́рить *юж.* начать шинкарить, стать торговать водкою. **Зашинкова́ть**, начать шинковать, т. е. шинкарить.

[1. **Зашинкова́ть** см. *зашинкарить*].

2. **Зашинкова́ть**, начать [шинковать,] строгать капусту. **—ся**, заработаться, шинкуя капусту.

Зашинова́ть *колёса юж. зап.* оковать, натянуть шины.

Зашйпокъ [**—пка**], **зашйпникъ** м., въ машинахъ, заплечико для поддержки шипа.

Зашипѣ́ть, начать шипѣть. **Зашипѣ́нье** [ср.] дѣйст. и сост. по гл.

Зашйрить, зашйривать *цыбикъ* или *ящикъ съ товаромъ спб.* зашивать въ *ширу́* (китайск.?), въ кожу, шкуру.

Зашйриться и **зашире́ть**, стать ширѣть или становиться шире. *Рѣка, заширѣвъ, пошла однимъ плёсомъ. Усадьба моя заширилась пристроями.* **Заширя́ть**, начать ширять, т. е. парйть, летать плавно въ вышинѣ, или || швырять, рыться, раскидывать вещи. *Опять ты заширя́лъ у меня въ укладкѣ!*

Зашйркать, стать ширкать, зашаркать, зашуркать, заскрести. *Опять заширкалъ спичками!*

[Зашире́ть, зашира́ть см. *зашириться*].

Заши́ть, зашива́ть что, стать, начать шить; чинить шитьемъ. **—ся**, быть зашиваему. **Зашива́нье** ср. длит., **заши́тіе** ср. окнч., **заши́вка** ж., **заши́въ** м. об. дѣйст. по знач.гл. || *Заши́вка* или **заши́вина** ж. рубецъ, зашитое мѣсто, зачиненная прорѣха. **Зашивно́й**, зашитый, къ зашивкѣ относящійся. **Заши́вочный**, къ зашивкѣ (въ знач. дѣйствія) относящійся. **Заши́вковый**, къ зашивкѣ (рубцу) относящійся. **Зашива́тель** м., **—ница** ж., **зашива́ла, заши́вщикъ** м. кто приставленъ для зашивки чего-либо, шр. тюковъ, кулей. **Заши́вокъ** [**—вка**] м. тючокъ, посылка, что-либо зашитое въ оболочку.

Зашиха́нить безлич. *касп.* *Зашиха́нило*, стало ставить шиханы, моря́на взламываетъ ледъ шатромъ, громоздитъ.

Зашиши́морить, зашильничать, заплутовать, замошенничать.

Заши́шкаться гдѣ, замедлить, замѣшкаться попустому.

Зашко́дить стар. *и юж.* начать дѣлать пакости, вредъ, порчу.

Зашко́лить кого, начать школить, учить. **Зашколя́рить, зашколя́рничать, зашко́льничать**, пуститься въ шалости школьника, забавляться на счотъ другого глупо и пошло. **—ся**, предаться вовсе школярничеству.

Зашкору́бнуть *кур.* заскорузнуть, заскорбнуть, зачерствѣть.

Зашкули́ть *мячъ кур.* закинуть, залукнуть, зашвырнуть.

[**Зашла́** см. *заходить*].

[**Зашлёндать** см. *зашляться*].

[**Зашлец-**, 1. **зашли́** см. *заходить*].

[2. **Зашли́** см. *заслать*].

Зашлифова́ть, зашлифо́вывать что, начинать шлифовать; || заполиро́вывать, заглаживать, заграпить, особ. о кампяхъ. **—ся**, быть зашлифовываему, заграпиваться.

[**Зашли́ца, —цынъ, зашло́**], **за́шлый** см. *заходить*.

Зашлю́зный, за шлюзомъ находящійся.

Зашля́ться или **зашля́ндать** и **зашлёндать**, стать, начать шляться, зашататься, заслоняться.

Зашма́рить *сукно арх.* заворсить, замшарить, свалять ворсу; зашмыгать, затаскать, заносить. *Рукава* **зашма́рились**, обносились, обтерлись, обились, зашаркались.

Зашмы́гать, зашмы́гивать что, зашаркать; обить, вытереть шмыгая, волоча туда и сюда, заносить, затаскать. || *Зашмы́гать*, начать шмыгать, шататься, бѣгать куда-либо тайкомъ. **—ся**, быть затаскану, обношиваться и грязниться.

[**Зашнуров-**], **зашнурова́ть**, [**зашнуро́вывать,**] **—ся** см. *зашуровать*.

Зашны́рить и **зашныря́ть**, начать шнырять, скрытно искать, развѣдывать; || зашмыгать, начать тайкомъ шататься.

[**Зашо́птыванье, зашо́птывать** см. *зашептать*].

Зашо́стокъ, зашёстокъ [**—стка**] м. боковыя части шестка, при́печка, загнетка; жаротокъ, порскъ, бабурка, или противоположная ему сторона, правая, куда не загребается жару, а ставится что-либо въ тепло.

Зашпак(ат)лева́ть, зашпак(ат)лёвывать *щели*, замазывать шпатлевкою, подъ масляную краску. **—ся**, быть зашпатлевываему. **Зашпаклёвыванье** ср. длит., **зашпаклева́нье** ср. окнч., **зашпаклёвка** ж. об. дѣйст. по знач. гл.

Зашпетли́ть *сукно* или *барканъ*, у обойщиковъ, зашить, сшить, стачать особымъ швомъ, чтобъ не было замѣтно.

Зашпиг(ик)ова́ть *зайца*, начать шпиговать, прошивать саломъ; || **—кого**, замучить колкостями, придирками, насмѣшками.

Зашпи́лить, зашпи́ливать что, прикалывать, закалывать для укрѣпленья шпилькою, булавкою. **—ся**, быть зашпиливаему; || **зашпилить на себѣ одежду.** **Зашпи́ливанье** ср. длит., **зашпи́ленье** ср. окнч., **зашпи́лька** ж. об. дѣйст. по знач. гл. || *Зашпи́лька*, какая-либо булавка, шпилька особаго вида, съ украшеньями. **Зашпи́льщикъ** м., **—щица** ж. кто зашпиливаетъ.

Зашпио́нить, залазутничать.

Зашпо́нить *двери, столечницу* или *половые щиты*, столярн., загнать шпонки, посадить на шпонки.

Зашпо́рить *лошадь*, начать, стать шпорить ее, дать ей шпоры.

Зашпу́нтить и **зашпунтова́ть** *сваи*, забивать въ шпунтъ, въ пазъ, запази́ть. **Зашпунтова́нье** ср. окнч., **зашпунто́вка** ж. об. дѣйст. по знч. гл.

Зашпыня́ть кого *(шпенёкъ? шпынь?)*, начать шпынять, трунить укоризненно, колоть насмѣшками; дразнить, попрекать.

Зашта́тный, неположенный росписью, кто или что сверхъ положенья. **Зашта́тъ** м. собр. *кстр.* самый мелкій гвоздь, впѣ разрядовъ.

Заштилѣть безлич. морск. быть штилю, стать затишно. *Вдругъ заштилѣло.* **Заштилева́ть** морск. обезвѣтрѣть, стоять на одномъ мѣстѣ, по причинѣ штиля, безвѣтрія. *Заштилевавъ съ полудня, мы развели пары́.*

Заштопа́ть, заштопывать *чулокъ, дыру въ чулкѣ*, зачинить штопая, заткать отъ руки иглою. **—ся**, быть заштопываему; || заработаться засидѣться штопая. **Заштопы́ванье** ср. длит., **заштопа́нье** ср. окнч., **заштопка** ж. об. дѣйствіе по знач. гл. || *Заштопка* также што́панка, заштопанное мѣсто.

Заштормова́ть морск. быть застигнуту въ морѣ штормомъ. *Мы заштормовали при входѣ въ каналъ.*

Заштука́рить, начать, стать штукарить, выкидывать штучки. **—ся**, штукарить, дурить безъ мѣры. **Заштукова́ть** *сукно*, портн., зашить дыру и заворсить швомъ, чтобы его не было видно. **—ся**, быть заштукованну. **Заштукова́нье** [ср.], **заштуко́вка** [ж.] дѣйст. по гл. **Заштучная** *плата*, поштучная, заработанная, задѣльная, портн. *поденная*. **Заштучить, заштучивать** *язвинку, порчу*, въ портняжномъ, гранильномъ и столярномъ дѣлѣ, вставлять задѣлку, заплатку подлицо. **—ся**, быть заштучиваему. **Заштучиванье** ср. длит., **заштученье** ср. окнч. дѣйств. по гл

Заштукату́рить, заштукатуривать что, покрывать штукатуркою, исправлять порчу въ ней. || Начинать, начать штукатурить. **—ся**, быть заштукатуриваему; || *мазаться бѣлилами, бѣлить лицо. **Заштукату́риванье** [ср.] длит., **заштукату́ренье** [ср.] окнч., **заштукату́рка** ж.

об. дѣйст. по гл. || *Заштукату́рка* также мѣсто либо часть, вновь исправленная штукатуркою, или || верхній слой, вторая штукатурка.

[**Заштукова́-, заштукова́ть, заштуко́вка, заштýченье, заштýчива-, заштýчивать, заштýчить, заштýчн-** см. *заштукарить*].

[**Зашуга́ть, зашýгивать, зашугнýть** *птицъ*, зашигать, начать шугать, шигать, гонять, пугать].

Зашумѣ́ть, начать шумѣть, поднять шумъ, крикъ, ссору; застучать. || О жидкости: зашипѣть передъ кипѣньемъ. **Зашумова́ть**, начать шумовать, шумѣть говоромъ, во много голосовъ.

Зашýркать, заширкать, зашаркать.

[**Зашурша́ть** см. *зашерошить*].

Зашути́ть, зашýчивать, стать, начать шутить; заигрывать. **—ся**, забываться въ шуткахъ, переступать мѣру. *Шути, да не зашучивайся.* **Зашýчиванье, зашучéнье** [ср.] дѣйст. по гл.

Зашýшерить что, засунуть, заложить невѣдомо куда, затерять, запропастить. **—ся**, забиться, завалиться, затеряться.

Зашушýкать, начать шушукать или зашептать, —ся, начать шептаться. **—ся**, зашептаться, забыться шепчась, шептаться слишкомъ долго.

Защáблина см. *защепить*.

Защáвить *кстр.* за(при)щемить, придавить. *Защавилъ палецъ.*

Защади́ть кого, начать щадить, стать жалѣть, беречь; || что, *прм.* затерять чужую вещь. **Защáда** ж. родъ щита, войлокъ въ пялахъ, для защиты отъ пожарнаго огня. || *Защада* об. защита или застоюшка, заступникъ, заступница. || Экранъ, каминный щитъ, заставка. **Защáдный**, къ защадѣ, защитѣ относящс. **Защáдливый**, къ защадѣ удобный, склонный, заступчивый, дающій защиту. **Защáдникъ** м., **—ница** ж. защитникъ.

Защáпина, защáпить, —ся, [**защáпъ**] см. *защепить*.

Защебени́ть, защебеня́ть или **защебéнивать**, засыпать, забивать щебнемъ. *Защебенить мостовую*, забить промежки булыжника боемъ, мелкимъ камнемъ. **—ся**, быть защебенену. **Защебéниванье** [ср.] длит., **защебенéнье** [ср.] окнч., **защебёнка** ж. об. дѣйст. по гл. || *Защебёнка* также защебененное мѣсто; || щебень для убивки мостовой. **Защебéнщикъ** [м.] кто защебениваетъ. **Защéблина** ж. *тмб.* зáтесь, затéсина, задирка.

Защебетáть, защебётывать, начать щебетать, пѣть пичужкой, неумолчно болтать; || кого, заговорить, замучить болтовней. **—ся**, запѣться, заболтаться, зачирикаться, забесѣдоваться. **Защебётыванье** ср. длит., **защебетáнье** ср. окнч. дѣйствіе по гл.

[**Защéблина** см. *защебенить*].

Защеголя́ть, начать щеголять. **—ся**, превзойти въ щегольствѣ мѣру. **Защеголя́нье** ср. дѣйствіе по знач. гл.

Защедри́ться, начать щедриться, расщедриться. **Защедрѣ́ть**, становиться щедрымъ. **Защедровáть** *юж.* начать славить Христа, въ день Рождества Хр. **Защедрови́тѣть**, становиться щедровитымъ, рябымъ, зарябѣть.

Защёка см. *защóчный*.

Защекотáть, стать щекотать; || замучить щекоча. *Его русалки защекотали.* || *Кур.*, о пѣвчей пташкѣ, начать пѣть, защебетать; защолкать, засвистать; о сорóкѣ: застрекотать. **Защекочéнье** ср. длит., **защекотáнье** ср. ок. дѣйст. по знач. гл.

[**Защелк-, защелкáть** см. *защолкать*].

[**Защёлокъ** см. *защельный*].

Защелочи́ть *бѣлье*, начать щелочить.

Защелы́чить *вят.* защекотать языкомъ, заговорить бойко, рѣзко, по-бабьи. **—ся**, заговориться, заболтаться, забаяться.

Защéльный, за или подъ щелью находящійся. *Эхъ ты, мышь защельная!* **Защóлокъ** [**—лка**] м., **защéлье** ср. мѣсто подъ или за щелью. *Колечко въ защолокъ упало.*

Защеми́ть, защемля́ть что, зажимать, ущемлять, затискать; жать, давить между двумя предметами. *Защемить чурку въ тиски* или *тисками. Защемилъ палецъ дверьми, въ дверяхъ. Защемило въ ногѣ* бзлч. начало, стало щемить, ломить. *Защемило сердце*, заныло, затосковало. **—ся** стрд. и возв. по смыслу рѣчи. **Защéмливанье** ср. длт., **защемлéнье** ср. окнч., **защóмъ, защи́мъ** м., **защи́мка** ж. об. дѣйствіе по знач. гл. || *Защи́мъ* также защемленное мѣсто, и || жомъ, гнетъ, тиски. **Защóмный, защи́мный** или **защи́мочный**, къ защимкѣ относящійся. **Защи́мокъ** [**—мка**] м. какая-либо защемленная вещь. **Защи́мышъ** [м.] челов. и животное, которое защемили, прищемили, придавили

Зáщенье см. *застить*.

[**Защéпа, защепáть** см. *защепить*].

Защепети́льничать, защеголять мелочнымъ, изысканнымъ убранствомъ; || стать говорить изысканно, тонко, нѣжно, вѣжливо, приторно. **—ся**, превзойти въ этомъ мѣру.

Защепи́ть или **защáпить, защепля́ть** или **защéпливать** что, задирать при тесаніи или строганіи; || занозить, засадить въ тѣло щепу, занозу. || *Защепить* и **защепáть**, начать щепать, колоть, драть щепу, лучину. || *Защепить*, **защепнýть** *южн.* запереть двери, защепить, застегнуть крюкъ, крючокъ, застежку. **—ся** стрд. и возв. по смыслу рѣчи. || *Защепи́ться, защепáться*, стать, начать щепиться, щепаться, драться, лупиться, начать колоться въ щепу. || *Защепи́лось ретивó сердце* (пѣс.), занозилось. || *Онъ нá ночь защепляется на крючокъ*, запирается. *Дверь защепнýлась*, сама собою заперлась на крючокъ. **Защéпливанье** ср. длит., **защеплéнье** ср. окнч., **защéпъ, защáпъ** м., **защéпа, защéпка** ж. об. дѣйст. по гл. || *Защéпъ, защáпъ, защепа* или **защáпина, защéпина** ж., **защáблина** ж., **защéпокъ** [**—пка**] м. затесь или задóрина, залупъ, косая трещина съ краю, съ поверхности. || Заноза. *Не гладко выстрогалъ доску, есть защéпины.* || *Защепъ*, передній, нижній край конскаго копыта. || *Защéпа, защепка*, книжная застежка. **Защéпы** м. мн. закладные крюки, крючья и запоры въ домѣ. **Защепнóй**, къ защепу относящ. || Защепляемый на крючокъ. **Защéпистый**, съ защепами, въ чомъ, на чомъ защепины, задорины, занозы. **Защéповатый**, то же, въ меньшей степени. **Защéпливый**, въ чомъ легко образуются защепины. *Береза защепливѣе липы.*

Защепо́тить, что, захватить щепотью, двумя перстами.

[**Защéпъ, защéпы** см. *защепить*].

Защети́ниться, стать вздыматься щетиной.

[**Защёчина**, см. *защо́чный*].

Защечи́ться, начать щечиться, поживляться чѣмъ-либо.

[**Защёчка, защёчный, защёчье** см. *защочный*].

[**Защим-,**] **защи́мъ** см. *защемить*.

Защипа́ть, защи́пывать, начинать, начать щипать. *Морозъ защипываетъ.* || — кого, щипать до смерти или замучить щипля. *Гуси защипали утенка.* || *Защипа́ть, защи́пывать*, **защипну́ть** что, соединять щипкомъ. *Защипать пирогъ*, соединять края, завертывая, заминая ихъ. *Дни впереди, а* **защи́паны** *пироги!* дѣло темное. **—ся**, быть защипываему. || *Защипа́ться* также начать, стать щипаться; || щипать кого-либо или другъ друга. **Защи́пыванье** [ср.] дл., **защипа́нье** [ср.] ок., **за́щи́пъ** м., **защи́пка** ж. об. дѣйствіе по гл. || *Защи́пъ* и *защи́пка*, защипанное мѣсто, наприм. рубецъ у пирога, сложенные и защипанные края тѣста. **Защипно́й**, къ защипу относящійся, защипомъ сдѣланный. **Защи́покъ** [**—пка**] м. защипанный пирожокъ. **Защи́пышъ** м. защипанное животное, заклевышъ.

Защити́ть, защища́ть что, кого, оберегать, охранять, оборонять, отстаивать, заступаться, не давать въ обиду; закрывать, загораживать охраняя. **—ся**, защищать себя; быть защищаему. **Защище́нье** ср. окнч., **защи́та** ж. об. дѣйств. по знач. гл. || *Защи́та*, всякая вещь, предметъ, скрывающій, охраняющій, ограждающій кого или что-либо; оборона, охрана, щитъ, скрывище; заступничество, покровительство. || Родъ бревенчатаго щита, за который становится зажогшій порохъ для взрыва. *Богъ — моя защита!* **Защи́тка** ж. *влд.* мужской рабочій передникъ, запонъ. **Защи́тъ** м. родъ желѣзнаго щита, у плавильщиковъ, которымъ они закрываются отъ пыла. **Защи́тный**, къ защитѣ относящійся. **Защити́тельный**, для защиты служащій или назначенный. **Защити́тель** м., **—ница** ж., **защи́тникъ** м., **—ница** ж. заступникъ, боронитель, покровитель, застоя. **Защи́тниковъ, —ницынъ**, ему, ей принадлежащій. **Защи́тническій, защи́тничій**, имъ свойственный, къ нимъ отнеще.

Защо́лкать, защо́лкивать, начинать, начать щолкать языкомъ, пальцами, кнутомъ. **—ся**, що́лкать, хлопать слишкомъ много, долго. || *Защо́лкивать*, **защо́лкнуть** что, запереть, замкнуть щолкнувъ. **—ся**, быть запираему на замо́къ, защолку; запираться, запереться. **Защелка́ть** что, кого, начать щелкать, стать бить щелчкомъ. **Защо́лкиванье** ср. длит. дѣйст. въ обоихъ знач. гл. **Защо́лканье** ср. окнч. дѣйствіе начинающаго що́лкать, хлопать. **Защо́лка** ж. щеколда, задвижка, запирка, которая щолкаетъ, хлопаетъ.

[**Защо́локъ** см. *защельный*].

[**Защо́мный, защо́мъ** см. *защемить*].

Защо́чный, за щекою находящійся. **Защо́ка, защо́чка** ж., **защéчье** ср. полоса лица между щеки и у́ха. || *Защо́ка арх.* небольшое серповидное озерко, какія бываютъ на чистыхъ болотахъ. *Тутъ берегися: эта моховина вся въ защо́кахъ.* **Защо́чина** ж. пощочина, зау́шина, оплеуха.

Защуня́ть кого, начать щупять, стать бранить, учить, унимать.

Защу́пать, защу́пывать, стать, начать щупать. || *Защупать цыпленка*, замучить щупая. **—ся**, щупать слишкомъ долго. **Защу́пыванье** ср. длит., **защу́панье** ср. окнч. дѣйст. по знач. гл.

Защу́рить, защу́ривать *глаза́ юж.* зажмуривать, закрывать, зажимать вѣками. **—ся**, зажмуриваться. **Защу́риванье** ср. длит., **защу́ренье** ср. окнч., **защу́рка** ж. об. дѣйст. по знач. гл. **За́щуры** ж. мн. потворство, глядѣнье сквозь пальцы, нежеланье видѣть, замѣчать что-либо неодобрительное. **Защу́рышъ** м. слѣпышонокъ, слѣпородное животное, дѣтенышъ, ещо не прозрѣвшій. **Защу́рить** *уду́ арх.* наживить червякомъ, щуромъ.

Защуру́пить, защуру́пливать что, закрѣплять щурупомъ, желѣзнымъ винтомъ, ввертывать щурупъ. || Забирать, захватывать винтомъ. *Винтъ не защуру́пливаетъ, гайка слаба.* **—ся**, быть скрѣпляему винтомъ, винтами. **Защуру́пливанье** [ср.] дл., **защуру́пленье** [ср.] окнч., **защуру́пка** ж. об. дѣйст. по знач. гл.

[**Защу́ры, защу́рышъ** см. *защу́рить*].

[**За́ѣда, заѣда-, заѣда́ть, заѣден-** см. *заѣсть*].

[**Заѣ́дешь** см. *заѣхать*].

[**Заѣ́дк-, заѣ́дн-** см. *заѣсть*].

[**Заѣ́ду** см. *заѣхать*].

[**Заѣду́га** см. *заѣсть*].

[**Заѣ́дутъ** см. *заѣхать*].

[**Заѣду́чи, заѣ́дчив-, заѣ́дъ, заѣ́ды, заѣ́дышъ, за́ѣдь, заѣ́жа, заѣ́жк-** см. *заѣсть*].

[**Заѣзд-, заѣ́здить, заѣзж-, заѣзжа́ть, заѣ́зживать** см. *заѣхать*].

[**Заѣ́зокъ** см. *заязокъ*].

[**Заѣ́ла, заѣ́ли** см. *заѣсть*].

[**Заѣ́лить**, ударить. *Не трогай меня, а то я тебя въ ухо заѣлю. казан.* Опд. Ср. *елить*].

Заѣ́сть, заѣда́ть что, закусывать, ѣсть послѣ чего-либо. *Рюмочку надо заѣсть кусочкомъ. Горечи ничѣмъ не* **заѣ́шь**. *Го́ря не заѣдаютъ* (прибавка: *а запить можно!*). *Заѣдать голодъ*, утолять его по нуждѣ малымъ или чѣмъ-либо мало съѣдобнымъ. || *Морошка заѣдаетъ жажду арх.* вм. *морошкой*, она утоляетъ; || —кого, закусывать, загрызать, сильно искусать или порвать. *Собаки овцу* **заѣ́ли** (волкъ *зарѣзалъ*, медвѣдь *задралъ*, хорь, лиса *загрызла, заѣла*). *Его собаки совсѣмъ заѣли*, безотвязно напали, насилу отбился; || — что, присваивать, поживляться чѣмъ-либо, отымать, захватывать, зажиливать. *Взялъ взаймы, да и* **заѣ́лъ**. *Свѣтъ завидливъ, свѣтъ обидливъ, всякъ чужой вѣкъ заѣдаетъ. Аль я не рожонъ, не крещонъ, аль я чужой вѣкъ заѣлъ? Вѣкъ нашъ коротокъ: заѣсть его не долго. Знать, нашъ вѣкъ* **заѣ́денный**. *Какъ ни тяни, а чужого вѣку не заѣшь. Одинъ день у меня весь вѣкъ заѣлъ.* || О ѣдкой остротѣ, кислотѣ, щолочи: начать ѣсть; вытравливать, щипать, рвать, причинять боль. *Мошка* **заѣ́ла** *порядкомъ.* || О движущемся предметѣ: задѣвать за что-либо, тереть, засѣдать по тѣснотѣ, щемиться. *Ножницы заѣдаютъ*, полоса задѣваетъ за́ полосу. *Веревка*

или *спасть запла*, запуталась и не проходитъ въ блокъ, или засѣла, ущемясь между каткомъ и щекою блока. || *Онъ запалъ семь рублевъ*, съѣлъ на столько и задолжалъ. —**ся**, быть заѣдаему; грызться взаимно, начинать грызться, быть зачинщикомъ драки, ссоры; заводить ссоры, задирать, придираться. *Они завсе запдаются*, бранятся. *Иванъ со всѣми запался*, разбранился и враждуетъ. || Насыщаться впередъ, взапасъ. *Птицы до отлету, а звѣри до лежни запдаются. Коли медвѣдю не удалось съ осени запься, то онъ и не ложится въ берлогу, а, бродя всю зиму, становится злымъ, опаснымъ шатуномъ.* **Заѣда́нье** ср. длит. дѣйствіе заѣдающаго что чѣмъ-либо, и —ся, задирающаго. **Заѣде́нье** [ср.] ок. дѣйствіе заѣвшаго что чѣмъ-либо или кого-либо, загрызенье. **Заѣ́дъ** м., **заѣ́дка** ж. об. дѣйст. по гл. во всѣхъ знач. || *Запдъ*, обида, притѣсненье подчиненнаго либо домочадца. || *Запдка* или **заѣ́дни** мн. сласти, лакомства, десертъ, сухія закуски. **Заѣда**, **заѣду́га**, **заѣда́ла** об. кто заѣдаетъ, присвояетъ себѣ чужое, неплательщикъ долговъ; || охочій ссориться и браниться, кто заѣдается. **За́ѣда** ж. или **заѣ́ды** мн. язвинки по угламъ рта, въ смы́чкѣ губъ. **Заѣ́жа**, **заѣ́жка** ж. заѣдка, закуска, десертъ. **За́ѣдь** ж. винный камень на зубахъ, особ. у лошадей. **Заѣ́дный**, **заѣдно́й**, къ заѣдкѣ во всѣхъ знач. относящійся. **Заѣ́жковый**, **заѣ́дковый**, къ заѣдкамъ, сластямъ относящійся. **Заѣ́дчивый**, охочій заѣдаться, вздорный, сварливый, бранчивый. **Заѣду́чій**, то же, отъ кого житья нѣтъ, брюзгливый, головогры́за. **Заѣ́дышъ** м. кого заѣли, загрызли, закусали. **Заѣда́льщина** ж. собр. *пск. твр.* всякое неправое стяжанье, и || неправый стяжатель.

Заѣ́хать [**заѣ́ду, заѣ́дешь, заѣ́дутъ**], **заѣзжа́ть** куда, къ кому, откуда; въѣхать, попадать, запоситься; пріѣзжать по пути, заворачивать куда-либо, къ кому-либо; подъѣзжать не прямо, околицей, съ извѣстной стороны. *Запхалъ въ сугробъ, въ трущобу. Всталъ я не такъ, и одѣлся не такъ, и попхалъ не такъ, запхалъ въ ухабъ—не выпхать никакъ!* покойникъ. *Запхалъ за межу. Запхать за чужую*, не туда попасть. *Попдешь въ городъ, запзжай ко мнѣ. Запзжай справа, слѣва, спереди. Запхать въ чужой карманъ*, захватить чужое. *Запхать кого въ рожу, по рылу*, ударить. || *Запхать* кого, стар. выраженье мѣстническое: сѣсть или стать выше кого-либо. || *Запхать* что, стар. найти, застать, захватить наѣздомъ. *Запхалъ казны́, сбору столько-то. Запхать кого* или *земли́ у кого* стар. завладѣть, захватить зе́мли. || *Запзжа́ть* и **заѣ́зживать**; **заѣ́здить** *лошадь*, замучить, загонять, изнурить ѣздою; || *—поле, пашню*, проложить по ней объѣздную дорогу, сворачивая мѣстами въ сторону. *Гляди, какъ у васъ въ овсахъ дорóга запзжена!* вм. пашня заѣзжена, овсы заѣзжены. || *Запздить драхву, стрепета* охотн. закружить, объѣзжая вкругъ, отчего она ближе припускаетъ, или даже ложится. *Подъ драхву охотники запзжаютъ кругомъ, закружаютъ ее.* **Заѣзжа́ться** безлич. *Запзжается справа, слѣва*, заѣзжаютъ, надо заѣзжать. *Не туда* **заѣ́халось**, не туда попалъ, угодилъ, такъ случилось. *Онъ запхался твр.* забылся, зазнался. **Заѣзживанье** ср. длит., **заѣзжа́нье** ср. окнч., **заѣзженье** ср. окнч., **заѣ́здъ** м., **заѣ́здка** ж. дѣйст. по гл. *Я къ тебѣ запздомъ*, заѣхалъ по пути, мимоѣздомъ. || *Война запздомъ* стар. партизанская, отрядная. || *Запздъ* стар. родъ пошлины архіерею, при объѣздѣ монастырей. || *Запздъ*, на скачкахъ, гонкахъ, рысистыхъ бѣгахъ, каждый выводъ или выѣздъ, на извѣстное число оборотовъ, круговъ. *Въ первый запздъ пошли вороной съ сѣрымъ.* || *Запздка волж.* паровая завозня, лодка-пароходъ, для завозки якоря, верпа. **Заѣздно́й**, къ заѣзду служащій, къ заѣзжанью относящійся. **Заѣ́здный**, къ заѣзду, въ значеніи предмета, относящійся. **Заѣ́здковый**, къ заѣздкѣ, лодкѣ относящс. **Заѣ́здчивый**, охочій заѣзжать. **Заѣ́зжій** *человѣкъ*, или **заѣ́зженецъ** [—нца] м., —**нка** ж. *твр.* чужой, пріѣзжій, наѣзжій, изъ другихъ мѣстъ, нездѣшній. *Домашняя копейка дороже запзжаго рубля. Запзжій дворъ* или *домъ*, постоялый, для проѣзжихъ, гостиница. **Заѣзжа́тый**, передовой охотникъ при борзыхъ, пикеръ. **Заѣ́здчикъ** м. посланный въ заѣздъ, заѣзжающій съ противной стороны, напрм. на охотѣ. || Стар. архіерейскій сборщикъ податей. **Заѣзжа́ла** м. *арх.* кто заѣзжаетъ, загниваетъ лошадей; || курьеръ; || *пск. твр.* кто заходитъ въ чужое владѣнье, косить или пашетъ захватомъ. **Заѣ́здокъ** [—дка] м. заѣзженная, затоптанная ѣздою часть придорожной пашни, нивы.

[**Заѣ́шь** см. *запсть*].

Заэва́кать, начать приговаривать: *эва!* или *эва-на!*

Заэква́торный, находящійся по ту сторону экватора отъ насъ, въ другомъ полушаріи.

Заэкзаменова́ть кого, начать испытанье знанія; || замучить или загонять испытуя.

Заэкзеку́торить, **заэкзеку́торствовать** шуточ. начать править должность экзекутора.

Заэконо́мить, **заэконо́мничать**, начать экономить, стать поберегать, захозяйничать бережливѣе, скромнѣе.

Заюжа́ть *пен.* завизжать, запищать, захныкать, заплакать.

Заюли́ть, начать юлить, завертѣться, забѣгать наскоро; заугодничать. —**ся**, юлить слишкомъ много, долго.

Заюне́ть, стать юнѣть, замолодѣть; обновляться.

Заюри́ть, заспѣшить, заторопить, —ся.

Заю́ркать, запырять, начать нырять и показываться надъ водою поперемѣнно. **Заюркну́ть** куда, запырнуть, нырнувъ притаиться, спрятаться; скрыться въ толпѣ; уйти и пропасть.

Заюроди́ть кого, сдѣлать, прославить юродивымъ, обратить въ дурачка, задура́чить. **Заюро́дѣть**, **заюро́дивѣть**, сдѣлаться, стать юродивымъ. **Заюро́диться**, **заюро́дствовать**, напустить на себя дурь, прикидываться юрóдивымъ.

Заю́ртный, позадь юрты находящійся.

Заюти́ться, начать ютиться, стать гдѣ-либо пріючаться.

Заю́чить что, *арх.* завалять, скомкать, сполстить и загрязнить. *Волоса* **заючи́лись** *на головѣ*

Заюши́ться *пск.* засуетиться, захлопотаться.

[**За́юшка** см. *за́яцъ*].

Заи́блонная *полоса*, находящаяся сѣвернѣе того предѣла, гдѣ яблонь растетъ или пріурочивается.

Заяви́ть, заявля́ть или **заи́вливать** что, объявлять, предъявлять, донести, дать знать о чомъ-либо, оглашать. *Заявить купчую, паспортъ*, представить куда слѣдуетъ для утвержденья, прописки напр. **—ся**, быть заявляему; || заявлять себя, пріѣздъ свой; || показаться, объявиться, стать видимымъ или явнымъ. **Заи́вливанье** ср. дл., **заявле́нье** ср. ок., **заи́въ** м., **заи́вка** ж. об. дѣйст. по гл. || *Заи́вка*, надпись на бумагѣ, свидѣтельствующая о явкѣ ея. **За́явь, заявну́ю, заи́вно, заи́во** нар. явно, открыто, видимо для всѣхъ. **Заявно́й, заи́вочный**, къ заявкѣ относящійся. **Заи́вчивый**, охочій заявлять, скорый на заявку. **Заи́вье** ср. появленье. *По заи́вью красна солнышка*, пѣс., по восходу. **За́явышъ** м. *пск.* зародышъ, поносъ, зачатокъ. **Заявля́тель, заяви́тель** [м.], **—ница** [ж.], **заявщи́къ** [—щика́, м.], **—щи́ца** [ж.] кто заявилъ, заявляетъ о чомъ-либо.

Заи́глить безл. *смл.* захотѣться, появиться страстному желанью. *Экъ тебѣ заиглило!* загорѣлось, захотѣлось.

Заядрене́ть, начать ядренѣть; поядренѣть вовсе, сколько можно.

Заяза́ться, заи́знуться *нижг.* стать или начать язаться, обѣщаться. *Заи́знулся было на подачку, да и спятился.*

Заязви́ть кого, начать, стать язвить; || язвить до смерти.

[**Заи́знуться** см. *заязаться*].

Заи́зокъ, заёзокъ [—зка] м., **за́язь** ж. *сѣв. вост.* водяни́къ, черезъ, мелкій заколъ, затворъ, плетень поперекъ рѣки, съ *воротами*, гдѣ вставлена мо́рда, на́рта, перето; но *заязокъ* занимаетъ не всю ширину рѣчки, чѣмъ и отличается отъ *яза* и отъ *забойки*. [Ср. *заёзокъ*].

Заи́кать, начать якать, говорить о себѣ, бахвалиться. **—ся**, завраться я́кая, забыться, захвастаться.

[**Заякта́шиться**, замѣшкаться, зазѣваться, остановиться безъ дѣла на дорогѣ. *урал.* Опд.].

Заякша́ться съ кѣмъ, стать якшаться, заводиться, спознаться.

Заи́ловѣть, остаться яловою, заматорѣть въ яловомъ состояніи. **Заи́ловѣлая** *корова*, заиловѣвшая.

[**Заяло́зиться**, засалиться, запачкаться саломъ. *кур.* Оп.].

Заи́мный, за ямою находящійся. **Заи́мокъ** [—мка] м. пріямокъ, яма, составляющая дополненье или часть другой. **Заи́мить** что, зарыть, закопать, положить въ яму и завалить. **—ся** безлич. *Мѣсто это заямилось*, завалилось, запало, провисло, образуетъ впадину. **Заи́мистое** *мѣсто*, впалое, полое.

Заямщи́чать, начать стать ямщичать.

[**Заяня́** см. *заяцъ*].

Заяри́ться, стать яриться, приходить въ ярость, лютость, изступленье. **Заяровáть**, о животныхъ, начать яровать. *Конь подъ съдокомъ заяровалъ отъ нетерпѣнья. Тетеревъ заяровалъ.*

Заярмарочный, за ярмаркою находящійся.

[**Заяровáть** см. *заяриться*].

Зая(е)ры́жить, заяры́жничать, стать ярыжничать, пуститься въ безпутство, пьянство, мошенничество. **—ся**, ярыжничать безъ мѣры, предаться этому вовсе.

Заясáчить кого, объясачить, обложить ясакомъ.

Заи́сниться или **заяснѣ́ть**, начать яснѣть, проясняться, становиться яснымъ. **Заяснѣ́ться**, становиться виднѣе, яснѣе.

Заи́тіе, заи́ть см. *заимáть*.

За́яцъ (по Павскому **за́ецъ**) м. родовое названье животнаго, изъ разряда грызуновъ, Lepus; *кстр.* скоромча́, *смл. орл.* выторопень, *орнб.* татр. куянъ, *сиб.* ушканъ, *пск.* кри́вень, шутч. косой, куцый, лопоухій, *нг.* билей *(бѣлякъ, бѣлякъ)*. У охотниковъ: *яровикъ*, вешняго помету; *на́стовникъ*, ранняго, зимняго; *листопадникъ*, осенняго; *лѣтня́къ*, *травникъ*, лѣтняго. *Заяцъ русакъ, степня́къ*, а *твр. пск. пестря́къ*, болѣе и крѣпче бѣлака, живетъ въ степяхъ и остается зимою сѣрымъ; *з. бѣлякъ, нг. бѣлякъ*, живетъ въ лѣсахъ и бѣлѣетъ зимою весь; *тумакъ*, помѣсь того и другого; *з. матеро́й*, старый; *прибыло́й*, молодой, селѣтокъ. *З. то́лай, ту́лай*, горный степной, на Усть-уртѣ и Алтаѣ; *з. норный*, кроликъ, тру́сикъ, у насъ дикаго нѣтъ. *Земляно́й за́яцъ*, тушканъ, Dipus, родъ большой мыши, съ долгими задними ногами, живущей въ норахъ; *большой*, съ кролика (таврич. и орнб.), тушканъ; *малый*, съ крысу (въ южн. Сиб.), тарбаганъ, бабукъ. *Морской за́яцъ*, родъ нерпы, тюленя въ Бѣломъморѣ, Phoca barbata, albigena, морская-бѣлка, лафтакъ, ягола? *Морской заяцъ* или *зайка*, родовое названье морскихъ смрадныхъ и ядовитыхъ слизней. || *Зайцемъ* зовутъ *прм. орнб.* клубъ бѣлаго пара, выходящаго зимою изъ жилого или теплаго строенья. *Безъ собаки зайца не поймаешь. Конь положилъ, да за́йца уходили. Не дорогъ конь, дорогъ заяцъ. Цѣна зайцу двѣ деньги, а бѣжать — сто рублевъ. Пока зайца убьютъ, вола съѣдятъ! Рубль бѣжитъ, сто догоняютъ, а какъ 500 споткнется, неоцѣненный убьется!* о псовой охотѣ: заяцъ, сбака, конь и баринъ. Млрс. *Заяцъ дорогу перебѣжитъ, къ несчастью. Какъ заяцъ* или *какъ козелъ прыгаетъ. Забыва́ть зайцемъ впередъ*, заискивать лестью. *Заяцъ отъ лисицы, а лягушка отъ зайца бѣжитъ. Собака за зайцемъ, а заяцъ за волей*, тянутся, бѣгутъ. *За двумя зайцами погонишься, и одного не поймаешь. Черепашка съ зайцемъ наперегонки пошла. Воръ, что заяцъ: и тѣни своей боится. Трусливъ, что заяцъ, блудливъ, что кошка. Заяцъ по селенью бѣгаетъ, къ пожару. Живетъ, какъ заяцъ на слуху. Весной и заяцъ на слуху сидитъ. Поспѣшать — за зайцемъ гнать. Въ сухой годъ зайца больше, въ сырой — мыши. Не ищи зайца въ бору: на опушкѣ сидитъ. Выживу, какъ зайца изъ куста! Тебѣ пень да колода, намъ путь да дорога!* гов. зайцу, перебѣжавшему путь. **Зайчи́ха** ж. заячья самка. **За́йчикъ, зайча́, зайченя́, зайчо́нокъ** [—нка], **зайчо́ночекъ** [—чка], **за́йка, за́инька, за́юшка** м. умал., **зайчи́шка** укорн., **за́ища, зайчи́ща, зайчи́на** м. увел. || *Зайчо́нокъ* и **зайча́**, *южн.* **заяня́**, недорослый заяцъ, мн. **зайча́та**, *южн.* **зайчена́**, **—ня́та**. *У ребятъ, что у зайчатъ, по два*

зуба. Зайка немогузнайка, трусишка. *Попу куницу, дьякону лисицу, пономарю-горюну сѣраго зайку, а просвирнѣ-хлопушѣ заячьи уши!* || *Зайчикъ, зайка, за́инька,* бѣлоголовецъ, бѣляки, бѣлая пѣна на курчавой вершинѣ волны. *По Волгѣ зайчики бѣлаютъ.* || Пѣна на пивѣ, капустѣ напр. || Мелькучая искра, бѣглый огонекъ по пеплу, углямъ, особ. по сожженіи бумажки, чѣмъ тѣшатъ дѣтей; || синее пламя, пробѣгающее по жару, угарный огонь. *Покуда зайка по жару (въ печи) бѣгаетъ, трубы не кутай.* || Отсвѣтъ отъ воды́, отъ зе́ркала, бѣглый отблескъ, который блеснитъ или бѣгаетъ по стѣнѣ; дѣтская потѣха. *Пойдемъ, я зайку покажу, онъ по стѣнкѣ бѣгаетъ.* || Извѣстный складъ руки или рукъ, отъ котораго тѣнь на стѣнѣ кажетъ зайца. *Сдѣлай мнѣ зайку.* || *Зайка, за́инька,* игра, особ. на посидѣлкахъ: одна дѣвка въ кружкѣ во́дитъ, прочія поютъ: *Заинька поскачи, у(в') тебя ножки хороши,* или: *Заинька по сѣнничкамъ похаживаетъ, сѣренькой по новы́мъ погуливаетъ* напр. || *Заяцъ, зайчикъ, зайчи́на,* лучшій кусъ въ филейной говядинѣ, на бифштексъ. || Въ углахъ избы *зайчики,* промерзлыя, покрытыя клубоватымъ инеемъ мѣста́. || Пучки бѣлой шерсти или пуха, носимыя мордовками на сергахъ. || *Зайчики,* у свекловичныхъ сахароваровъ, двѣ колодочки, два брусочка, которыми нажимаютъ свекловицу на терку. [|| ***За́яцъ, за́йчикъ** м., **зайчи́ха** ж. «льготный», контрабандный, безбилетный пассажиръ, провозимый кондукторами желѣзной дороги за особую уменьшенную плату въ пользу кондукторовъ. *Они ѣхали «зайцами». Ты цѣлый поѣздъ зайцевъ везешь. Мирно почивающіе «зайчики» и «зайчи́хи».* **«За́ячій** *поѣздъ,* наполненный почти исключительно или по преимуществу «зайцами». || **Когда биржевой* **за́яцъ** *выигрываетъ для васъ на биржѣ нѣсколько сотъ рублей, вы не знаете какъ его отблагодарить: уплачиваете сверхъ условленнаго куртажа особую премію...]* || *Зайчи́на,* **за́ячина** ж. заячье мясо; || заячья шкура. *Торговать зайчиной.* **Зайчи́ные** *полотки,* заячьи. **За́ячникъ** м. страстный псовый охотникъ, собачникъ. || Грибъ Polyporus squamosus. **За́ячница** ж. *прм.* гончій песъ, выжлокъ. **За́ячій,** къ зайцу относящійся, принадлежащій. *У вора заячье сердце: и спитъ и видитъ. И по заячьему слѣду доходятъ до медвѣдя. Заячій корень,* подлѣсникъ, раст. Asarum [europæum]. *—овесъ,* злачное раст. Avena pubescens. *—салатъ,* раст. Sonchus oleraceus. *—холодо́къ,* дикая спаржа; въ степяхъ, она кустится. *—чеснокъ,* раст. Teucrium Scordium. *—щавель, заячья соль, —травка,* оробинецъ? дробинецъ? (одно изъ двухъ), кислица, ядовитое раст. Oxalis Acetosella. *Заячье ушко́,* раст. Bupleurum. *Заячьи ушки́ низ.* съѣдомые грибки, растущіе кучками у пней, тоненькіе, черно-жолтые. *Заячій макъ,* горицвѣтъ, стародубка, запо́рная, ноготокъ, расходникъ, подснѣжникъ; Adonis vernalis. *Заячья капуста,* молодило, Sedum Telephium et palustre, заяцъ, заячья-трава, узикъ, скрыпунъ, живая-трава. *—кровца́,* звѣробой, раст. Hypericum perforatum. *Заячья лапка* или *ножка,* трилистникъ, раст. Trifolium arvense. || *Заячья-лапка,* памятыя и подопрѣлыя морщины, на сгибѣ ногъ, у скота. || Морщинки на вискахъ, отъ глаза, у пожилыхъ людей. *У этой невѣсты ужъ заячьи лапки показались. Заячья губа́,* раздвоенная, расколотая отъ рожденья. *Заячій глазъ,* болѣзненное состоянье, выпучившійся глазъ, у человѣка. **Зайчи́стыя** *мѣста́,* богатыя зайцами. **Зайча́тникъ** м. небольшой орелъ, промышляющій зайцевъ; || охотникъ, занимающійся тѣмъ же. **Зайчу́нъ** [—ука́, м.] *тмб.* растеніе василька, синій цвѣтъ, Centaurea Cyanus.

Зба́лмошный, сба́лмошный, взбалмошный, безтолковый, сумасбродный, безразсудный, крайне легкомысленный, опрометчивый. **Зба́лмошь** об. сбалмочный человѣкъ. [Ср. *взбаламутить; взбалмошный*].

Збижа́ться? *рлз.* льститься.

[**Зби́ка**], **зби́тень, зби́тенщикъ** см. *сбить.*

Збо́жье ср. *зап.* добро, богатство, достатокъ; божій даръ; особ. зерновой хлѣбъ.

Збой см. *сбить.*

Збранъ м., **збранды́га** м. *влд. кстр.* родной братъ; слово офенское.

Збродова́ть *смл.* пашко́дить, спрокудить, сбродить сшалить, спакостить, сблудить. Всѣ подобныя слова правильнѣе писать съ прдл. *с,* хотя они мѣстно и произн. *з.*

Збру́нды? [ж. мн.] *мск. ярс.* лохмотья, всякая дрянь, плохой скарбишка.

Збрунъ [—уна́] м. *тер.-каш.* собака; слово каптюжное.

Збру́я, збру́йный, збру́йница напр. см. *сбру́я.*

Збузова́ть, збузыка́ться напр. см. вз.

Збы́ться, збыва́ться *съв. (сбываться? избываться?)* оставаться въ избыткѣ, въ остаткѣ, въ барышахъ. *Дешево купишь, у рубля четверть збудется.*

[**Зва́нецъ** см. *звать*].

[**Зва́нивать** см. *звенѣть*].

[**Зва́нка, зва́нчикъ, зва́ный, зва́нье** см. *звать*].

Зва́ра ж. *мск.-руз.* ушатъ.

Зваръ м. взваръ; || *прм.* сусло, вскипяченное съ медомъ, перцемъ, сухой малиной. || *Астр.* сыпь, почесушка, отъ многаго купанья въ жары; || солнечный ожо́гъ, опёкъ.

Звать, зыва́ть къ кому, взывать, восклицать, кричать о помощи; || —кого, кликать, призывать; подзывать, приглашать; именовать, называть, чествовать по имени. *Напрасно звалъ я о помощи, на помощь, все пусто! Знать, не мамвался ты, къ Богу не зывалъ! Пришолъ не́-званъ, поди же не́-званъ! Надо бы звать, да не знаю, какъ называть! Зва́ному гостю хлѣбъ да соль, незваному мѣста нѣтъ. Званому гостю и мѣсто и почотъ, незваному — какъ Богъ велитъ. Какъ тебя* **зову́тъ**? *«Зовутъ* **зову́ткой**, *а величаютъ уткой (а прозываютъ обуткой).» Какъ вчера меня звали, такъ и сегодня зовутъ. Какъ кого звать, такъ и поминать. Хоть какъ ни* **зови́** *(хоть чортомъ зови), только хлѣбомъ корми. Какъ хочешь зови, только водкой пои. И въ гости не ѣздитъ, и къ себѣ не* **зовётъ**. *Любишь гостить, люби и къ себѣ звать. Идти было въ гости, да никто не зоветъ. Ѣхать было обѣдать, да не зовутъ.* **Зва́ный** — *гость, а незваный — песъ (не чортъ его несъ)! Зови день по вечеру,* т. е. дурнымъ или хорошимъ. *Былъ я когда-*

то Пахомычемъ, а нынѣ и Иванычемъ не зовутъ! былъ въ почотѣ, да обѣднѣлъ. *Другъ сердечный, а какъ зовутъ, не знаю! Поминай какъ звали, кого вчера погребали! Пришли да взяли, такъ поминай какъ звали. Звать кого ко столу, съѣзд. звать въ столъ,* къ обѣду. *Зва́ный обѣдъ,* по приглашенью, пиръ; обѣдъ у молодого, на другой день свадьбы. *Званые поминки,* въ субботу на пятой недѣлѣ Вел. поста. *Взывать о помощи. Воззвать кого изъ мертвыхъ. Вызови ко мнѣ Ивана на улицу. Вызови брусъ,* подай его впередъ. *Его не дозовешься. Зазывай гостей. Какъ ты называешься? Низзвать кого сверху. Обозваться, отозваться на зовъ. Отзови его прочь. Позови его, подзови ближе. Перезови изъ-за рѣки. Они перезываются,* перекликиваются. *Онъ призвалъ, позвалъ меня къ себѣ. Его прозвали горланомъ. Созвать сходку. Узови его съ собою.* —**ся**, быть зовому, приглашаему; || называться, именоваться, носить имя. *Зывались мы и къ добрымъ людямъ,* и пасъ зывали. *Какъ онъ зовется? Зва́ться домами орл.* бывать другъ у друга на званыхъ пирахъ. **Зыва́нье** ср. длит. (болѣе употрб. съ предл.), **зва́нье** [ср.] окнч., **зывъ, зовъ** (род. **зва** и **зо́ва**) м. об. дѣйст. по знач. гл. || *Зва́ніе* человѣка, сословное состоянье его, напр. *духовное, дворянское, купеческое* напр., или должность, обязанность: *членъ, предсѣдатель, управитель, прикащикъ;* менѣе правильно относятъ *званіе* къ сану, къ чину напр. || *Зовъ,* воззванье, призывъ, кличъ, приглашенье. *Зовъ великое дѣло: взывали и Царя дозовешься! Зовъ великое дѣло: званаго гостя бить нельзя! На чужой совѣтъ безъ зову не ходи. По первому зову въ гости не ѣздятъ,* обычай. *Званъ бывъ, и пріидохъ. Зо́ву почотъ отдавай. Въ люди по зову ходятъ. У него сына на повѣти и* **зва́нья нѣтъ**, помину нѣтъ. **Зово́къ** м. кличъ, призывъ по имени, однократный зовъ. *Иванъ по первому* **зовку́** *никогда не придетъ, его насилу дозовешься.* **Зо́вный, зо́вочный, зовко́вый**, къ зову относящійся. **Зо́вкій**, послушный, послушный; знающій кличку свою, кого легко призывать. **Зва́тый, зва́тай** м. (род. пад. *аго* и *ая*) брюнчъ, глашатай; призыватель, приглашатель; посланный для призыва гостей. *Шолъ бы въ пиръ, да зватаго не дождусь.* Для приглашенья свадебныхъ гостей, посылается иногда и **зва́тая** ж. *Отъ сватьи зватый, отъ кумы позыватый,* ссора и тяжба. **Зва́нецъ** [—нца] м., **зва́нка** ж. званый гость, приглашенный. **Зва́нчики** *по́ряду сидятъ.* **Зва́тельный**, ко званью, зову (дѣйствію) относящс. *Звательный падежъ,* въ грамматикѣ, которымъ обращаются ко второму лицу; въ [нынѣшнемъ] церковномъ языкѣ онъ отличонъ отъ *именительнаго;* въ русскомъ одинаковъ. **Зва́тельцо** ср. надстрочный знакъ церковной грамоты (ˆ), который ставится надъ начальными гласными.

[**Звёзданка** см. *звѣзда*].

[**Звено́** см. *звенѣть*].

Звенѣ́ть, издавать звонъ. *Чу, звенитъ, колоколе́цъ! Отъ пальбы о́кна звенятъ. Такъ кричитъ, что въ ушахъ звенитъ. Хоть пусто, да звенитъ. Что-то у меня въ ушахъ звенитъ,* кто-то помнитъ. *Въ правомъ ухѣ звенитъ, къ теплу, въ лѣвомъ, къ холоду. Не звени́тся моему колокольчику,* плохо звенитъ. **Звенючій**, способный издавать звонъ, звенѣть. *Серебро звенючье мѣди, а мѣдь—желѣза.* **Звени́ка** ж. раст. Nolana? **Звено́** [мн. **зве́нья**] ср., **звенцо́, зве́нко, звёнышко** умал., одна изъ частей, составляющихъ вмѣстѣ что-либо цѣлое, въ родѣ цѣпи или связи; позвоно́къ, колѣно, колѣнце, прясло или суставъ, суставецъ, членъ, сросшая или сцѣпленная съ цѣлымъ часть. || *Иск.* оконница, окончина, стекло въ окнѣ. *Цѣпь и кольчуга собраны изъ звѣньевъ. Въ хребтѣ пашемъ 24 звена́* или позвонка́. *Звено осетрины,* ломоть во всю толщину рыбы. **Зве́нко́вый, зве́ночный**, ко звену, звеньямъ относящійся. **Зве́нчатый**, изъ звеньевъ состоящій. *Кованый, звенчатый поясъ.* **Звене́цъ** [—нца́] м. *ктр.* рой мошекъ, мошкары, комари́шекъ, играющихъ весною столбомъ, при дружномъ пискѣ; толкуны. **Звони́ть,** *влт.* **звоня́ть** во что, ударять, бить производя гулъ, особ. бить въ колоколъ, трясти колокольчикомъ. || *Звоня́ть* (3 л. **звоня́ютъ**) *спб.*, звонить въ нѣсколько колоколовъ, трезвонить, благовѣстить. || *Разглашать вѣсти, разносить молву. [|| Говорить, болтать безъ умолка, тараторить]. Калмыки, при богослуженіи своемъ, звонятъ въ мѣдные тазы или сковороды. Не все пономари, а рѣдко кто не зва́нивалъ! Звони, звони, да и перезванивай. Звони, да не зазванивайся. Звонить не умѣю, а перестать не смѣю. Больно свято звонишь: чуть на небѣ не слышно!* о хапжѣ. *Звонитъ во всѣ колоко́ла,* шумитъ. [*Во всѣ звони́тъ,* трезвонить. *ворон.* Опд.]. *Звонитъ во всѣ колокола,* шумитъ. *Пономарю что-то не* **звони́тся**, не хочется, не можется или не умѣетъ. *Пономарь зва́нивается,* пріучается. *Онъ на всѣ голоса́ вызваниваетъ. Вызвонить колоколъ,* прозвонить до вызвону, обычно годъ. *Дозванивай, да слазай. Дозвони́лся до пономарства. Что васъ не дозвонишься изъ кужни? Окно зазвенѣло. Баринъ зазвонилъ. Полетѣлъ стаканъ, и зазвенѣлъ! Звонарь нашъ зазвонился,* долго звонитъ. *Натрещала, назвонила и была такова. Обзванивается всѣхъ,* обходитъ съ кошелемъ. *Отзванивай знай?* звони. *Отзвонилъ, да и съ колокольни. Кто-то позвонилъ. Одинъ звонитъ, другой подзваниваетъ. По покойникѣ перезваниваютъ. Исправнику предзвенитъ колокольчикъ,* шутч. *Призвенѣлся мнѣ этотъ колокольчикъ,* надоѣлъ. *Струна провенѣла. Что ты раззвонился больно? Колоколъ изъ звонился,* разбился. *Созванивай всѣхъ налицо. Зазва́нивать,* начинать звонить; призывать звономъ. *Вызванивать,* оканчивать, вызывать. **Звонъ** м. дѣйствіе звопящаго; || самый звукъ, гулъ колокола или подобнаго предмета; трезвонъ, ударенье во многіе колокола; *полный звонъ,* во всѣ колокола. || *Звонъ съѣзд.* и *южн.* церковный колоколъ. *Звоны хвалятся по голосу, люди по бесѣдѣ. Красный звонъ,* при церквахъ и монастыряхъ, согласный подборъ колоколовъ погласицей, гаммой; *красный звонъ* донынѣ есть въ Суздалѣ. *Звонъ колоколовъ,* полный подборъ на одну колокольню. *Къ обѣднѣ ходятъ по звону, а къ обѣду по зову. Колокольный звонъ не молитва (а крикъ не бесѣда). Пашни меньше, простору больше; избы не крыты, да звонъ хорошъ! Не только звону, что въ Москвѣ (что въ Кіевѣ). Не только звону, что въ Звенигородѣ, есть и на Москвѣ. Было, да звону нѣтъ (да не серебро). Въ Москвѣ къ за-*

утрени звонили, а на Вологдѣ звонъ слышали. [*Слышитъ звонъ, не знаетъ, откуда онъ*]. *Звонъ въ ушахъ: зимой — къ теплу, лѣтомъ — къ ненастью,* примѣта. *Звономъ началось, звономъ и кончилось;* въ Вологодской г. Никольскомъ у. на Вохмѣ построена въ 1784 г. церковь, на мѣстѣ, гдѣ слышали звонъ; въ 1845 г. она сгорѣла со звономъ. **Звóникъ** *кур.*, **звонóкъ** [—нка] м. колоколецъ, колокольчикъ ручной, дверной, поддужный шр. || *Звонокъ,* **звóний** [м. мн.], растенье колокольчикъ, орликъ, голубки́, Aquilegia vulgaris, павлинья-очки или сапожки. || *ворм.* сортъ яблокъ, средней величины, сладкія. (Наум.) || *Звонóкъ,* **звонýха** или **звонокры́лка** ж. *орн.* родъ бурной, морской птицы, изъ разряда чаекъ, рыболововъ, которая звенитъ крыльями на полетѣ. **Звонéцъ** [—нца́] м. звонóкъ, колокольчикъ; || стар. звонарь либо пономарь. || Видъ сорной травы́ въ хлѣбѣ, Rhinanthus Crista Galli, денежникъ, буровецъ. *Посѣяли рожь, а выросъ клопецъ да звонецъ (синецъ).* || Ленъ съ головками, колоколéцъ. *Звонецъ болотный,* Campanula patula, колокольчики, синелька, котелки, пичужница. **Звонáрь** [—наря́] м. церковный служитель, обязанный звонить въ колоколá по обряду. Исскуство это заброшено: встарь, хорошіе звонари цѣпились и упражнялись *краснымъ звономъ,* распетливались по рукамъ и ногамъ, качались на зыбкѣ́, и звонили согласно въ дюжину колоколовъ. *Не въ попы, такъ въ звонари. Не пойдешь въ звонари, не попадешь и въ пономари. Не бывъ звонаремъ, не быть и пономаремъ. Въ свѣтлую седмицу, кто не звонарь!* Обычай: всякій проходящій можетъ звонить, а любители нарочно за этимъ приходятъ. || *Болтунъ, сплетникъ. **Звонари́ха** ж. жена звонаря. **Звонáрка,** женщина звонящая въ колокола; || *болтунья, сплетница. **Звонарёвъ,** звонарю принадлж. **Звонáрскій, звонáрный,** ко звону или звонарю относящ. *Звонарская должность. Звонáрный староста, въ сиб.,* звонéцъ. **Звонáрить,** исправлять должность звонаря. **Звонни́ца** *сиб., южн.* **звóнница** ж. колокольня. **Звони́ло** ср. *прм.* клепало, чугунная, сторожевая доска, плита. **Звóнный,** ко звону относящ., служащій. **Звóнкій,** издающій громкій, протяжный и яркій, рѣзкій, не глухой звукъ или звонъ; звучный, звенючій; но *звонкій* болѣе относится къ качеству, *звенóчій* ко свойству. [*Согласный звонкій,* произносимый съ дрожаніемъ голосовыхъ связокъ гортани]. *Это хорошій, звонкій колокольчикъ. Эка звонкій голосища! Тонко, да звонко, густо, да пусто. Пусто, звонко,* о хвастѣ. *Толстъ, да простъ; тонокъ, да звóнокъ. И тонокъ, да звонокъ (жилистъ). Мѣдныя деньги* **звончéе** *золотыхъ. Въ лысу сковорода* **звонкá.** *Звонко поешь, да гдѣ-то сядешь!* **Звонковáтый,** звонкій въ меньшей степени. **Звóнки** м. мн. *южн. зап.* красная карточная масть кирпичикомъ, бýби, бубны. **Звóнкость, звонковáтость** ж. свойство звонкаго, звонковатаго. **Звóнчáтый,** звонкій, звенючій и стройный. *Подъ мышкой звончатые гусли несетъ,* пѣс. **Звончáтка** [ж.] звонкая вещь, голосъ. *Мой вариантъ звончатка.* **Звонýшка** ж. побрякушка или игрушка со звономъ, ботало, родъ самодѣльнаго звонка на шею скотинѣ, чтобы ее слышно было въ лѣсу; || об. болтунъ, сплетникъ, **звоню́(я́)га,** разнощикъ вѣстей, вѣстовщикъ. [Ср. *звукъ*]. |

[**Звигáть** см. *звягать*].

Звúзнуть кого чѣмъ, *ряз. тмб. твр.* свиснуть или огрѣть, сильно ударить (црк. *звиздáти,* свистать). [**Звизькъ** междом. отъ глаг. *пск. твер.* Опд.].

Звúкать *пск. твр.* пищать, чил(пр)икать.

Звиртúло ср. *кал.* навертокъ, буравчикъ.

[**Звóлить,** изволить. *костр.* Оп.].

[**Звон-,**] **звони́ть,** [**звонáть**] см. *звенѣть.*

Зворлýчъ *прм.* игла-рыба, Syngnatus bacculentus.

Звýкъ м. все что слышитъ ухо, что доходитъ до слуха. || Стар. мусоръ, каменный ломъ, соръ. **Звучáть, звýкнуть,** издавать, производить гулъ, звукъ, звонъ. *Эта рояль звучитъ особенно хорошо. Звýкни въ клепало. Вызвучала, отзвучáла струна, прозвучала только, зазвучáла было и замолкла, недозвучала. Позвучала бъ ещо. Призвучала она мнѣ,* надѣла. **Звучáнье** ср. состн. по гл. **Звукóвóй,** ко звуку относящс. *Звуковыя дрожанья, волны.* **Звýчный,** звычный, громкій, гулкій, звонкій, шумно звучащій. **Звýчность** ж. состоянье звучнаго, либо свойство звучащаго. **Звукозакóніе, звукознáніе, звунословіе** ср. акустика, наука о звукахъ, часть физики. **Звукомѣ́ръ** м. снарядъ для измѣренья звуковъ или числа содроганій звучащаго предмета. **Звуконастроéнье** ср. ладъ, настрой звуковъ. **Звукоподражáнье** ср. дѣйствіе того, кто подражаетъ какимъ-либо звукамъ; сходство слóва, рѣчи, гóвора, гóлоса съ какимъ-либо инымъ звукомъ. *Громъ, трескъ, свистъ,* слова **звукоподражáтельныя. Звукосогласіе** ср. согласіе, соотвѣтственность, взаимная стройность звуковъ. [Ср. *звенѣть*].

Звы́чай м. *южн. и зап.* обычай, обыкъ, привычка. **Звычáйный,** обычный, принятый; обыкновенный, обиходный; || приличный обходительный, вѣжливый. **Звычáйно** нар. *костр.* обычно, обыкновенно; прилично.

Звѣздá ж. одно изъ свѣтящихъ (самосвѣтныхъ) небесныхъ тѣлъ, видимыхъ въ безоблачную ночь. Умалт.: **звѣ́здка, звѣ́здочка, звѣздýшка, звѣздúнка, —ночка;** зайд. **звѣздáнка,** [**звѣздáнка.** *смол.* Оп.]. *Вотъ и вызвѣздило, и звѣздочки показались.* || Подобіе небесной звѣзды, лучистое изображенье, писанное или изъ чего-либо сдѣланное. *Пяти-, шести- -лучная* или *-угольная звѣзда.* || Такое же украшеніе, жалуемое при орденахъ высшихъ степеней. || Бѣлое пятнышко на лбу лошади, коровы. *Меринъ гнѣдъ, звѣздка на лбу, правое ухо пóрото.* || *Счастье или удача, таланъ. *Звѣзда моя закатилась,* счастье погибло. *Неподвижная звѣзда,* не измѣняющая положенья своего или мѣста на небѣ, и принимаемая нами за солнце другихъ міровъ; эти звѣзды образуютъ для насъ постоянныя созвѣздія. *Блу(бро)дячая звѣзда,* которая, не мерцая, обращается, какъ земля наша, около солнца; планета. *Звѣзда хвостатая* или *съ хвостомъ, съ опахаломъ,* комета. *Утренняя, вечерняя звѣзда,* зóрница, одна и таже планета Венера. *Полярная звѣзда,* ближайшая, изъ крупныхъ, къ сѣверному полюсу. *Морская звѣзда* или звѣздчатка, одно изъ различныхъ морскихъ животныхъ, похожихъ на

звѣзду, по очерку. *Звѣзда дѣвка,* бойкая. **Кавале́рская звѣзда́,** раст. Passiflora. *Не считай звѣзды, а гляди въ ночи: ничего не найдешь, такъ хоть не упадешь. Прости (сокрылась), моя звѣзда, мое красно солнышко! По звѣздамъ кораблм ходятъ. Рѣшетомъ въ водѣ звѣздъ ловить.* [*Хватать* **звѣзды** *съ неба,* быть компетентнымъ, понимать толкъ. *И сами-то они «не Богъ знаетъ сколько съ неба* **звѣздъ** *хватаютъ»*]. *Частыя звѣзды, мелки звѣзды, разсы́пчаты. Подъ счастливой (или не счастливой) звѣздой (или планетой, планидой) родился. Звѣзда падаетъ, къ вѣтру. Въ какой сторонѣ въ святки звѣзда упадетъ, съ той стороны женихъ. Яркія крещенскія звѣзды породятъ бѣлыхъ ярокъ. На Льва Катанскаго не глядѣть на падающія звѣзды,* февр. 20. *Кто въ этотъ день забольетъ, умретъ. На Андроника* (12 окт.) *гадаютъ по звѣздамъ о погодѣ, урожаѣ. Разсыпался горохъ по всей Москвѣ, по всей Вологдѣ?* звѣзды. *Вся дорожка осыпана горошкомъ?* звѣзды на небѣ. *Звѣзда съ хвостомъ, къ войнѣ.* **Звѣздный,** къ небеснымъ звѣздамъ относящійся. *Звѣздное небо. Звѣздный блескъ. Теплый вечеръ на Іакова* (30 апр.) *и звѣздная ночь къ урожаю.* **Звѣздово́й, звѣздо́вый,** ко звѣздѣ, въ знач. ордена или изображенья, отнсщ. *Звѣздовой мастеръ. Звѣздовое колесо,* въ машинахъ, лобовое, у котораго кулаки или зубья насажены по ребру, противп. *гребенчатое.* **Звѣздочный, звѣздко́вый,** ко звѣздочкамъ въ разныхъ знач. относщ. *Звѣздочный мохъ,* мшистое растеніе Mnium. *Звѣздочная-трава,* Alchemilla [vulgaris], см. приворотъ. **Звѣздчатый, звѣзча́тый,** со звѣздою или **звѣздови́дный, звѣздообра́зный, звѣздоподо́бный.** *Звѣздчатый занаѣсъ. Звѣздчатое украшенье. Звѣздчатый конь.* **Звѣзди́стый** или **звѣзда́ный,** многозвѣздный, усыпанный звѣздами. *Звѣздистая ночь на Богоявленье, урожай на горохъ и ягоды. На Трифона* (1 февр.) *звѣздисто — поздняя весна.* **Звѣзди́стость** ж. состоянье, качество по прлгл. **Звѣзднѝкъ** [—ника́] м. животное морская звѣзда, звѣздчатка. **Звѣздо́вѝкъ** [род. —ика и —ика́] или **звѣздочникъ** м. астра, растенье и цвѣтокъ Aster. || Камень, изъ цѣнныхъ, съ металлическимъ отливомъ, въ видѣ креста, звѣзды. **Звѣздча́тикъ** м. названье окаменѣлой раковины Siderotes. **Звѣздовщи́къ** [—щика́] м., **звѣздосло́въ, звѣздочо́тъ** или **звѣзда́рь** [—аря́] м. астрономъ. **Звѣздовщи́на** ж. астрономія. **Звѣздо́вникъ** м. роспись, содержащая исчисленіе или именованіе и описаніе звѣздъ и созвѣздій. **Звѣзда́чъ** [—дача́], **звѣздоно́сецъ** [—сца] м. шуточн. на комъ жалованная звѣзда. || Кто носитъ звѣзду въ день Рожд. Христ. по народному обычаю, при поздравленіи. **Звѣзду́нъ** [—дуна́], **звѣзду́ха,** лошадь или корова со звѣздой на лбу. || *Вино звѣздуха,* отъ котораго въ глазахъ звѣздитъ, крѣпкое; || остолбуха, ударъ, [отъ котораго искры изъ глазъ сыплются]. **Звѣзды́шъ** [—ыша́] м. кистень звѣздой, чекуша-гвоздевка. **Звѣздо́вка** ж. растеніе Astrantia. **Звѣздочница** ж. растеніе Stellaria. **Звѣздча́тка** [ж.] растеніе звѣздочница. || Видъ полиповъ, Astrea; морская звѣзда. **Звѣзди́нка** [ж.] другой видъ того же животнаго. **Звѣзди́на** ж. блестка, искра, рисунокъ въ видѣ звѣздочки; звѣзда на лбу лошади. **Звѣзди́ть** безличн. быть звѣздамъ на небѣ, о ясной ночи. *На дворѣ такъ и звѣздитъ.* || —кому, говорить рѣзкую правду, безъ обиняковъ. || *Звѣздить;* **звѣздану́ть** *кого кулакомъ,* бить. *А онъ ему такъ и рѣжетъ, такъ и звѣздитъ! Небо* **звѣзди́тся;** *искра звѣздится въ потьмахъ. Небо вызвѣздилось* или *на небѣ вызвѣздило. Дозвѣздило до утра,* было ясно. *Я ему вызвѣздила, напрямикъ. Потьмяные они зазвѣздились. На небѣ завѣздило. Словамы назвѣздить, а на дѣлѣ — ни съ мѣста. Ушибся, что озвѣздило. Облака́ потянуло, отзвѣздило. Позвѣздило было, да опять замолаживаетъ. Прозвѣздилъ огонекъ и пропалъ. Узвѣздилъ Творецъ небо.* **Звѣзди́ла** м. драчунъ, который ударомъ кулака звѣзды кажетъ. || Прямикъ, кто говоритъ рѣзкую правду безъ обиняковъ въ глаза́. **Звѣздоблюсти́тель, звѣздонаблюда́тель** м. звѣздословъ, звѣздовщи́къ, звѣздарь, астрономъ. —**ный, звѣздосло́вный,** къ наукѣ этой относящійся. **Звѣздоблюсти́лище** ср. обсерваторія. **Звѣздовожде́нье** ср. мореходная астрономія. **Звѣздовожа́тай** [м.], мореходъ, водящій судно по счисленіямъ астрономіи; штурманъ. **Звѣздово́лхвъ, —волхова́тель** [м.], **звѣздоворо́жка** об., **звѣздогада́тель** м., —**ница** ж. кто гадаетъ, ворожитъ по звѣздамъ. **Звѣздогля́дъ** м. шуточ. названіе астронома; || верхоглядъ, человѣкъ, который глядитъ вверхъ, а подъ ногами не видитъ. || Рыба Uranoscopus, у которой глаза обращены кверху. **Звѣздозако́ніе, звѣздосло́віе** ср. звѣздовщи́на, астрономія. **Звѣздозако́нникъ,** [м.] звѣздословъ, астрономъ. **Звѣздоно́сное** *небо,* звѣздистое. **Звѣздопоя́сный,** опоясанный звѣздною полосою; у кого звѣздный поясъ. **Звѣздоразсы́пчатый,** усыпанный звѣздами; || разсыпавшійся звѣздами. **Звѣздоры́лъ** м. Rhinoster, американскій кротъ, со звѣздчатымъ наростомъ на рылѣ. **Звѣздосоглядата́й** [м.] шуточ. астрономъ; астрологъ. —**да́нье** [ср.] астрологія. **Звѣздоубра́нный, —украше́нный,** убранный, украшенный звѣздами. **Звѣздохвата́ть** м. челов. самонадѣянный, заносчиваго ума, всезнайка. **Звѣздоцвѣ́тъ** м. растеніе звѣздочникъ, астра. —**ный,** со звѣздчатыми цвѣтками. **Звѣздочо́тъ** м. астрологъ; —**ный,** къ астрологіи относящійся. **Звѣздочо́тство** ср. астрологія, звѣздогадательство.

Звѣ́рь [мн. **звѣ́ри, звѣре́й, звѣря́мъ, звѣря́хъ**] м. вообще, животное четвероногое, млекопитающее; дикое, лютое, плотоядное, хищное; мѣстами собств. волкъ или медвѣдь, гдѣ что водится. || *Человѣкъ, подобный звѣрю. Красный звѣрь,* волкъ, лиса, куница. *Звѣрь копытчатый (одно—, дву—),* съ копытами; *звѣрь ланистый,* съ пальцами и когтями. || *Сиб.* мѣстами *звѣремъ* зовутъ собств. лося, сохатаго, даже верблюда. *По зубамъ, да по когтямъ и звѣря знать,* или *и звѣрю слава. Убитаго звѣря не держи въ полѣ, худо будетъ. Безъ раны звѣря не убьешь. По звѣрю и рана. На всякаго звѣря по снасти. Звѣря бьютъ, поры ждутъ. Садъ загорожонъ и звѣрь сбережонъ!* говоритъ дружка родителямъ молодой, по исправной свадьбѣ. **Звѣри́ща, звѣри́на** м. увел. звѣрь. || *Звѣрина,* звѣриное мясо, особ.

медвѣжина. *Пиво не диво и медъ не звѣрина; а всему голова, что любовь дорога!* **Звѣро́къ, —ро́чекъ** [—чка] м., **звѣру́шка** ж. умал. маленькое животное вообще. *Летитъ звѣрокъ черезъ Божій домокъ, говоритъ: моя сила горитъ?* пчела. *Звѣрокъ съ вершокъ, а хвостъ семи вёрстъ?* игла съ ниткой. **Звѣрьё** ср. собир. звѣри, особ. волки. || Сырьё, рухлядь, сырыя звѣриныя шкуры. **Звѣря́га, звѣря́га** об. звѣрь; || звѣроватый человѣкъ. **Звѣрно́й** *промыселъ*, **звѣри́ный** *слѣдъ*, ко звѣрю относящ. *Звѣриное ружьё арх.* широкоствольное, на моржей, моржо́вка. *Звѣри́на пѣдать*, въ бобрахъ (рѣчныхъ), куницахъ напр., наложена была въ 1808 года на крестьянъ Бѣловѣжской пущи, *гродн. губ.*, сложена въ 1831 году. **Звѣрово́й**, ко звѣрю относящ., звѣриный. *Звѣровые за́пуски.* **Звѣро́вая** *собака сиб.*, [*звѣрова́лая*, въ видѣ сущ., *камч.* Опд.], охотничья, для облая, не гоздовая, не упряжная. **Звѣрскій**, звѣрю подобный, вообще лютый, свирѣпый, жестокій. **Звѣрствовать**, поступать звѣрски, лютовать, неистовствовать. **—ванье** [ср.] дѣйст. по гл. **Звѣрева́тый, звѣрова́тый**, звѣрскій, въ меньшей степени; дикій, диковатый; хитрый, изворотливый, обманчивый. **Звѣри́стый** *край*, **—стое** *мѣсто*, богатый звѣремъ. **Звѣри́ться**, глядѣть звѣремъ или звѣрски злиться. **Звѣ́рскость** ж., **звѣ́рство** ср. свойство и состояніе звѣрскаго; дикость, лютость, свирѣпство, жестокость. **Звѣрова́тость** ж. то же, въ меньшей степени, наклонность къ тому. **Звѣри́стость** ж. богатство или обиліе мѣстности звѣрями. **Звѣри́нецъ** [—нца] м. мѣсто для содержанія звѣрей и дикихъ животныхъ въ неволѣ. || Собраніе звѣрей, содержимыхъ напоказъ. **Звѣри́нцевый**, ко звѣринцу относящійся. **Звѣри́нщикъ** м., **—щица** ж. хозяинъ или служитель звѣринца. [**Звѣрю́шить**, бить на повалъ. *пск. твер.* Опд.]. **Звѣрова́ть** *сиб.* заниматься звѣринымъ промысломъ, боемъ, ловлею звѣрей. **Звѣрова́нье, звѣро́вье** ср. *стар.* промыселъ этотъ. *Наши пошли на звѣрованье.* **Звѣровщи́нъ** [—щика] м. *сиб.*, лѣсовщи́къ *прм.*, звѣроловъ, охотникъ на пушного звѣря. **Звѣровщико́въ**, ему принадлежащій; **звѣровщи́чій**, звѣровщикамъ свойственный, къ нимъ относящійся. **Звѣробо́й, звѣробо́йникъ** м. раст. Hypericum perforatum, заячья кровь,-кровца, святоянское-зелье, здоровая-трава. || *Звѣробой*, [*звѣробой желтый*], растеніе ура́зница, Hyperic. quadrangulare. || Hyssopus offic., иссопъ. || Menyanthes trifoliata, трефолъ, трилистка, мѣсячникъ, вахта, бобовникъ, жабникъ. || Gentiana decumbens, [*звѣробой лазоревый*], сокольница-сибирская. || Caltha palustris, желтоголовникъ. *Звѣробой-бѣлый*, Halenia sibirica; **—*желтый***, [Hyperic. quadrangulare]; || бузульникъ, Ligularia sibirica; **—*лазо́ревый***, Gentiana decumbens; **—[*сибирскій*], *лазо́ревый*** или *синій*, Pleurogyne rotata; **—*синій***, бѣша́ва, мужичій переполохъ, Campanula Cervicaria; также Camp. glomerata, при́точникъ, приточная, скучни́къ; также Dracocephalum Ruyschiana, осотъ пчелиный; **—*горскій***, болотный-василекъ, Swertia obtusa, [Swertia perennis]; **— *древесный***, дереза; **— *каменный***, сладкій корень, Polypodium vulgare; **—*крестовый***, Gentiana macrophylla; **—*луговой***, плакунъ, Hypericum Ascyron; **— *полевой***, Scutellaria galericulata, сердечная; **— *степной***, кнафликъ, Verbascum Blattaria; мѣстами также Verb. Thapsus, медвѣжье-ухо, суконце, вербишникъ, коровникъ, коровякъ, царскій-скипетръ, царская свѣча, лучинникъ. **Звѣробо́йная** *настойка*, водка на звѣробоѣ настоенная, разумѣя Hyp. perfor. со сквозистыми точками на листьяхъ. *Пьемъ настойку на звѣроботъ и иныхъ невинныхъ травахъ.* **Звѣробо́рецъ** [—рца] м. кто выходитъ на звѣря въ рукопашную. **Звѣрови́дный, звѣроли́чный, звѣрообра́зный, звѣроподо́бный**, похожій на звѣря, внѣшностью или поступками; лютый, свирѣпый, безчеловѣчный. **Звѣрови́дность, звѣроли́чность, звѣрообра́зность, звѣроподо́бность** ж., **звѣрообра́зіе, звѣроподо́біе** ср. состояніе звѣровиднаго, звѣрскаго; звѣрскость, звѣрство. **Звѣровожа́тай** [м.] водырь, водящій звѣря напоказъ. **Звѣроиме́нный**, кому дано имя или прозванье по звѣрю. **Звѣроймный, звѣроло́вный**, къ ловлѣ звѣрей относящійся. **Звѣроло́вство** ср., **звѣроло́вля** ж. звѣроловный промыселъ, ловъ и бой звѣрей. **Звѣрло́въ** [м.] охотникъ, звѣринный промышленникъ. **Звѣроло́вствовать, —ло́вничать**, звѣровать. **Звѣронра́вный**, звѣрскій, лютый, жестокій. **Звѣронра́віе** ср. звѣрство, лютость. **Звѣросвя́зникъ** прк., **звѣреукроти́тель, звѣросмири́тель** м., **—ница** ж. кто занимается смиреніемъ звѣрей. **Звѣрехи́трый**, хитрый, какъ звѣрь. **Звѣрехи́щный**, хищный, какъ звѣрь. **Звѣроя́децъ** [—дца, м.], **—дица** ж. кто ѣстъ звѣрину. **Звѣроя́дина** ж. животное или скотина, заѣденная звѣремъ.

Звя́гать, о лисѣ: лаять, издавать голосъ; *тул. пск.* о безпокойной собакѣ: лаять безъ умолку, надоѣдать; || о брачливомъ или докучливомъ человѣкѣ: брюзжать, браниться, ворчать; || приставать, кучиться или клянчить, проспть плаксиво и неотступно. *Въ пск.* говорятъ **звячь** вм. звягать; **звягу́, звягёшь** напр. **Звяготи́ть**, визжать, верещать; *курс.* **звига́ть**, лаять, брехать. **Звя́га** ж. дѣйст. по гл. || Лай вообще, собств. лисій; || шумъ, крикъ, звукъ, брань, брюзжанье; || докука; || клянча, безотвязный проситель; плакса, визгливый ребенокъ; или || брюзга, бранчивый воркунъ. *Гончія подняли звягу по лѣсу. У насъ въ избѣ все одна звяга. Отстань отъ меня, звяга, не дамъ ничего! На грошъ брани, на алтынъ звяги. Меньше дрязгу, такъ меньше и звяги. Звяги много, толку (проку) мало. Звяга-то овечья, а сыть-то человѣчья!* притворство. *Не боится волкъ собаки, а боится звяги.* || *Звяга*, **звягу́нъ** [—гуна́] м., **звягу́нья** или **звягу́ша** ж. кто звягаетъ (вост. **звяжи́тъ**): брюзга, клянча; сварливый человѣкъ.

Звя́кать или **звячи́ть**, црк. **звяцати**; **звя́кнуть**, брякать; бренчать. *Не звякайте ключами. Окно звякаетъ, звячитъ.* || *Болтать вздоръ, врать, пустобаять. || Стучать, бить; ударить. *Есть чѣмъ звякнуть, такъ можно и крякнуть.* **Звя́кнуться** *обо что*, удариться. **Звя́каньe** ср. окач. брякотня; пустословіе. **Звя́кала** об. стукала, брякала; пустословъ. || *Звякала* и **звя́калецъ** [—льца] м. *прм.* скупецъ, скряга, считающій

по ночамъ деньги. **Звячо́къ** [—**чка́**, м.] *твр.* волдырь, синякъ отъ ушиба.

[**Звя́чь** см. *звягать*].

Зга ж. темь, потемки, темнота *(сгаснуть? сги́нуть?,* скрщн. *стега́, стезя,* какъ *Цна* изъ *Десна?* Мкцк.*) На дворѣ зга згою;* по бол. съ отриц. *Зги нѣтъ, Божьей зги не видать, ни зги не видно. Онъ зги не видитъ,* слѣпъ. || Кроха, капля, искра, малость чего-либо. *Ни зги хлѣба нѣтъ. Зги нѣтъ въ закромахъ.* **Зги́нка, —ночка** [ж.] *ряз.* искра, искорка; крошка. *Слѣпецъ слѣпку глаза колетъ* (или *слѣпой слѣпого водитъ*), *а оба зги не видятъ. Для того слѣпой плачетъ, что ни зги не видитъ. Недавно ослѣпъ, а зги не видитъ!*

Згада́ть, зга́дывать ипр. см. *сга.*

Зга́есь нар. *прм. (сга́есь?)* зря, неосмотрительно, кой-какъ.

Зга́йный *твр. пск.* плохой, дрянной *(гайно). Згайный льнишка.*

Зга́льничать или **зга́литься** *прм. (из? с?)* насмѣхаться, зубоскалить. **Зга́льникъ** м., **—ница** ж. насмѣшникъ, пересмѣшникъ, зубоскалъ; || *тмб.* врунъ, лгунъ. **Зга́льный** *человѣкъ (изгаля́ться),* врунъ, пустомеля, суесловъ, кто згальничаетъ *(сгальничаетъ?).*

[**Згарау́ститься**, сгруснуться. *костр.* Оп.].

Зга́снуть *тмб.* изгаснуть, погаснуть, погибнуть или пропа́сть. *Объ немъ и слухъ згасъ. Згасни напасть!*

[**Зги́нка, —ночка** см. *зга*].

Згля́дины, згля́денки [**—нокъ**] ж. мн. *кур.* гляди́ны, смотри́ны, смотрѣнье; первое гласное свиданье жениха съ невѣстой.

Зголо́вь ж. *(с(из)голо́вь?) вят.* берега́ на крутомъ поворотѣ рѣки́?

Згра? [ж.] *доп.* искра *(зга?).*

[**Здава́ть** ипр. см. *сдавать* ипр.].

Зда́ніе ср. (отъ малоупотрб. црк. *зда́ти),* большое строеніе, домъ, доми́на, хоромы, палаты, дворецъ; храмъ; казарма, заводъ ипр. **Зда́ти** црк. созидать, сооружать, строить. **Зда́тель** [м.], **—ница** [ж.] созидатель, строитель церкви, монастыря ипр. [См. *зи́ждить, зодчій*].

Зда́рье ср. *арх.* свадебные дары. *Со здарьемъ пришли.*

[**Зда́тель, —ница, зда́ти** см. *зданіе*].

Здви́женье ср. Воздвиженье, день празднованія Воздвиженія Честнаго Креста, 14 сптб. [См. *воздвигать: воздвиженіе*].

Здвуро́дный *нвг.* двоюродный.

[**Зде́бешный**, сегодняшній. *владим.* Оп.].

Здига́ть *прм. (сдвигать? сдыгать?* сробѣть, струсить.

[**Зди́-ка** см. *здѣ*].

Здика́ться *смл. (из? с?)* дурить надъ кѣмъ-либо; шалить, баловаться, дурачиться, досаждать.

[**Зди́ся, зди́сяка** см. *здѣ*].

Здля со. *кал.* для, ради. *Здля чего это?* [Ср. *зля*].

[**Зднять** см. *здымать*].

Здо́ба, здо́бить, здо́бный, [**здо́брить**] ипр. см. *сдобрить.*

Здогоня́ть, здогна́ть кого, *пск.* догонять, нагонять; гнаться. *Здогони его.* **Здого́нъ** м., **здого́нь** ж., [**здо́гонь, здого́нька** ж. *новг. твер.* Опд.] погоня. *Бѣги за нимъ* **вздого́нъ**. *Побѣжимъ* **навздого́нъ**, вперегонку, навыпередки. *За нимъ* **здого́ня** *пошла,* погоня.

Здоло́й нар. *влд.* сдолой, долой, прочь, вонъ съ мѣста, слѣзай.

Здолѣ́ть *пск.* одолѣть, осилить что или кого-либо.

Здо́рить, здо́рный ипр. *пск.* вздорить, вздорный. См. *содрать.*

Здоро́вье или [црк.] **здра́віе** ср. состоянье животнаго тѣла (или растенія), когда всѣ жизненныя отправленія идутъ въ полномъ порядкѣ; отсутствіе недуга, болѣзни. *Здоровье всего дороже (дороже денегъ). Онъ чужимъ здоровьемъ боленъ,* завистливъ. *Началъ за здравіе, а свелъ за упокой!* некстати. *Тотъ здоровья не знаетъ, кто боленъ не бываетъ. Безъ болѣзни и здоровью не радъ. Кому скоромно, а намъ на здоровье!* отвѣчаетъ котъ мышамъ. *Не твоему здоровью пьютъ, не отзывайся спасибомъ! Запила Хавронья про свое здоровье. Съ твоимъ здоровьемъ и говорить скоромно. Господская болѣзнь—крестьянское здоровье. Отъ здоровья не лѣчатся. Здоровьемъ боленъ,* прихотничаетъ. *Здоровья не купишь. Богъ далъ животъ, Богъ дастъ и здоровья. Далъ бы Богъ здоровья, а дней много впереди (а дни впереди). Дастъ Богъ здоровья, дастъ и счастья. Далъ Богъ здоровье, да денегъ нѣтъ. Богъ далъ здоровье въ дань, а деньги самъ достань. Деньги—мѣдь, одежа—тлѣнъ, а здоровье—всего дороже. За здоровье того, кто любитъ кого! Пить за чьё* или *чьё здоровье,* выпить вина, пожелавъ здоровья. *Здравія желаю!* привѣтъ нижнихъ военныхъ чиновъ высшимъ. *Я пришолъ до твоего* или *къ твоему здоровью, я твоему здоровью говорилъ,* почотъ или величанье, употрбл. крестьянами. *Каково́ дорогое* **здоро́вьеце** *ваше? Да мое* **здоро́вьишко** *плохое. Хорошо, у кого такое* **здоро́вьище. Здоро́вый**, небольной, одаренный здоровьемъ; || дюжій, сильный, крѣпкій, дебелый; || здоровье сохраняющій, полезный для здоровья, укрѣпляющій; [|| большой. *кур.* Опд.]. || О растеніи, деревѣ, негнилой, незагнившій, недряблый; нехилѣющій. *Здоро́вая голова,* здравая, здравомыслящій человѣкъ. *Здоровая вода мск.* высокая, вешняя. *Здоровъ дубъ* (великъ, толстъ), *да дуплястъ. Не снова здорово. Не скоро, да здорово (спо́ро). У насъ дома нездорово: тараканъ съ печки свалился* (или: *въ сучкѣ ногу увязилъ;* или: *блошка съ печки упала). Здоровому все здорово. Здоровому и нездоровое здорово, а нездоровому и здоровое нездорово. Что русскому здорово, то нѣмцу смерть. Здоровый урока не боится. Здороваго и призоръ не беретъ. Здоровому лѣчиться — напередъ хромать поучиться. Свинья да мякина, гусь да вода — здоровы живутъ. Будь здорова, какъ корова, плодовита, какъ свинья!* заздравное пожеланье хозяйкѣ дома. *Будь здорова, какъ вода, богата, какъ земля, плодовита, какъ свинья!* **Здоро́во живёшь**, ни за́что, ни про́что, говор. о обидѣ. *Здорово живешь голову на плаху не кладутъ.* **По-здоро́ву** или **по-добру́ по-здоро́ву**, благополучно, въ цѣлости, сохранно. [*Собирайте-ка живо свои пожитки и убирайтесь по-добру́ по-здоро́ву*]. *За добра ума по здорову убираться.* **Здоро́во!** привѣтъ, пожеланье: здравствуй, здоровъ-ли. *Здорово, сватъ! «Прощай, сватъ!» Здорово парился!* идущему изъ бани. *Здорово, да безъ коровы. Здорово отецъ, братецъ, сестрица, пріятель,*

другъ — скажи челобитье, поклонъ: прости, отечъ, мать, дѣдка, батюшка, братечъ, сестрича, птича, курича! чистоговорка. *Здорово въ и́збу влд., прм. здоро́во живете́,* привѣтъ входящаго; а ему отъ хозяевъ: *влд. лѣзь на избу! прм. поди́ пожалуй!* просимъ. *Онъ* **здоро́во** *пьетъ, здоро́во бьется,* **здо́рово** *богатъ, здо́рово боленъ, южн. кур.* очень, весьма. **Здоро́венькій**, здоровый, ласкт. **Здорове́нько** нар. здорово, изрядно здорово. **Здоровёхонекъ, здоровёшенекъ**, совсѣмъ здоровъ, ничуть, нисколько не болепъ. **Здорове́нный, здорова́(й)щій**, огромный, рослый, большущій и толстый, плотный. **Здоро́вая-трава́**, Hypericum, см. *звѣробой.* **Здра́вый**, здоровый, по болѣе употр. въ знач. иносказательномъ. *Здравый умъ, разсудокъ; здравое ученье, сужденье*, прямое, правильное, основательное, со смысломъ. *Здравый смыслъ*, разсудокъ, разсудительность, прямой толкъ. *У него умъ обиходный, но здраваго смысла много.* **Здоро́вость** ж. свойство здороваго, т. е. полезнаго для здоровья. *Здоро́вость здѣшняго воздуха, здѣшней воды́ извѣстна.* **Здорови́ща, здорову́ша, здоровя́га, здорове́нщина** об., **здоровя́къ** [—вяка́] м., **здоровя́чка** ж. человѣкъ либо животное крѣпкаго, здороваго сложенья; дюжій, матёрый. **Здоро́вка** ж., въ народѣ, черноко́вная жила (вена) мизинца. **Здра́вица** ж. стар. заздравный кубокъ и пожеланье; заздравіе, тостъ. *Онъ съ лавицы встаетъ, онъ рѣчи ведетъ, здравицу пьетъ. Чью здра́вицу пьемъ, того чествуемъ.* **Здоро́вщина** ж. привѣтливое названье какой-либо мѣстности. *Что въ вашей здоро́вщинѣ дѣлается?* **Здоро́вко** м. привѣтливая кличка лошади. **Здорове́ть, здра́вѣть**, становиться здоровымъ, крѣпкимъ; дюжимъ. *Каково́* **здоро́вится?** *что-то* **нездоро́вится.** безлич. Каково́ здоровье, какъ можешь? плохо можется, хворается. **Здра́вить** стар. быть здоровымъ. *Здра́вишь ли? Не* **здра́влю. Здра́вствовать**, быть здоровымъ; || жить, находиться въ живыхъ; поживать изрядно, хорошо. *Онъ* **здра́вствуетъ** *ещо. Дай Богъ ему здравствовать надолго!* || —кому, желать здоровья; отслужить заздравный молебенъ; || пить или подносить здра́вицу; || кому на чомъ: поздравлять кого-либо, съ чѣмъ-либо, на чомъ-либо. **Здра́вствуй, здра́вствуйте!** привѣтъ при свиданьѣ. *Митрополитъ здравствовалъ Государю на Богомъ данной ему отчинѣ. Здравствуй ты, здравствуй я, здравствуй милая, моя! Здравствуй ты, здравствуй я, ночевать пусти къ своей милости! Здравствуй, милая, хорошая моя, чернобровая, похожа на меня! Здравствуй, да не засти. Здравствуй, стаканчикъ, прощай, винцо! Здравствуй, безъ шапки. Богаты, такъ здравствуйте, а убоги, такъ прощайте! Здравствуйте, дружки-толокнички, а толокнице съѣсъ, до розно всѣ. Онъ и чоху не здравствуетъ. На чихъ кошки здравствуй, зубы болѣть не станутъ.* **Здоро́вают**ъ (здравствуютъ) *Костъ въ новой коростъ*, насмѣшка. **Здра́вствоваться** или **здоро́ваться**, иногда **здоро́вкаться**, привѣтствовать другъ друга при встрѣчѣ или свиданіи. *Одинъ здравствуется, другой прощается*, т. е. безтолочь. **Здра́вствованье, здоро́ванье** ср. привѣтствованье встрѣчнаго или вообще при свиданіи. **Здра́вничать**, пить за чье-либо здоровье, чокаться, пить чью-либо здравицу. **Здра́вничанье** ср. питіе за чье-либо здоровье. **Здра́вствова́тель** м., **—ница** ж. кто кому-либо здравствуетъ, желаетъ здравія; кто пьетъ чью-либо здравицу. **Здра́вщикъ, здоро́вщикъ, здоро́ватель** м. то же, здравствователь. **Здравомы́сліе** или **здравоу́міе** ср. прямое, толковое сужденье, правильное понятіе, основательное заключенье и самая способность къ тому. **Здравомы́сленный, здравоу́мный**, о челов. и сужденіи: со здравымъ умомъ или смысломъ согласный или имъ одаренный. **Здравомы́слящій, здравоу́мый** *человѣкъ*, съ прямымъ, здравымъ умомъ. **Здравоу́мникъ** м., **здравоу́мница** об. то же. **Здравому́дрый**, основательно мудрствующій. **Здравоно́сный**, дарующій, приносящій здоровье тѣлу, или душѣ.

Здоръ см. *содрать.*

[**Здрав-, здра́вить, здра́віе, здра́вл-, здра́вн-, здра́во-, здра́вств-, здра́вщикъ, здра́вый** см. *здоро́вье*].

[**Здуча́ть**, стучать. *кур.* Опд.].

Здыма́ть, з(д)ня́ть, здыну́ть что, *вост.* вздымать, подымать. **Здына** *каз.* наговоры, вздорныя рѣчи, ложныя вѣсти, выдумка. **Здымъ** м. *пск.* вздымъ, подъемъ. *Бери на-здымъ*, стойкомъ. **Здынь** или **наздынь**, навздымъ *влд.* употр. для выраженья чрезвычайнаго отвращенья отъ чего-либо. *Здынь не терплю его; навздынь не люблю я не званыхъ гостей. А я старалъ наздымъ не люблю*, пѣс. **Здымка**, [**здымна.** Опд.] ж. *каз.* помха, помѣха?

[**Здырдиться**, умереть скоропостижно, безъ покаянія. *смол.* Оп. Ср. *сдырдиться*].

Здѣ нар. прк. и *сѣв.* **здѣ́-ка**, [**здѝ-ка.** *олон.* Опд.], **здѣсь, здѣ́ся, здѣ́сенька, здѣ́сяка**, [**здѝсяка.** *влт.*], **здѣсетко, здѣсь-этто, здѣ́-во**, или **здѝся** *нг. влд.* тутъ, на семъ мѣстѣ, на этомъ мѣстѣ. *Былъ въ лѣсѣ, а сталъ здѣся. Не зачнемъ далеко, и здѣсь хорошо. *Зачнемъ далеко, коли здѣсь хорошо.* **Здѣ́кать**, говорить здѣ, здѣсь. *Что жъ ты здѣкалъ, а тутo-тка нѣтути! кал.* **Здѣ́шній**, тутошній, сюда принадлежащій, этой мѣстности свойственный, здѣсь рожденный, здѣсь проживающій ипр. *Здѣшній житель, а здѣшнихъ обычаевъ не знаетъ.*

Здѣ́каться *(сдѣкаться?) зап.* издѣваться, насмѣхаться; || дурить, шалить, баловаться.

[**Здѣ́сенька, здѣ́сетко, здѣсь, здѣ́ся, здѣ́сяка, здѣ́шній** см. *здѣ*].

Зе́бра ж. видъ животнаго изъ рода лошадей, въ южн. Африкѣ; полосатая поперекъ, тигровая. **Зе́бровый**, тигровый.

Зе́бри или **зе́бры** ж. мн. *орл. тмб. смб.* нижняя челюсть, скула, сусала. *Всѣ зебри отбилъ.* || Мѣсто подъ челюстью, треугольное пространство отъ шеи до краевъ нижней скулы и подбородка. *Зебри распухли.* || Нижнія дёсны и все пространство подъ языкомъ. *Языкъ приросъ къ зебрямъ.* || Рыбьи жабры. *Задѣнь пальцемъ подъ зебри.* **Зе́бровый**, къ зе́брямъ относящійся, принадлежащій. **Зе́брить**, жевать, жамкать, суслить, муслить, слюнить ртомъ. || *кстр.* вглядываться, всматриваться? [Ср. 2. *зябра*].

[1. **Зе́бровый** см. *зебра*].

[2. **Зе́бровый, зе́бры** см. *зебри*].

Зебу́ об. нескл. индійскій малорослый, двугорбый бычокъ, кутасъ.

[**Зёва, зёвъ** см. *зѣвать*].

Зе́гзица стар., **зезю́ля** *пск.*, **зазу́ля** *смл.*, **зозу́ля** *ж. южн.* (отъ *зазо́ла*, докука?) кукушка. **Зезю́лить, зозу́лить**, куковать, говорить одно и то же, докучать, надоѣдать.

Зейгерова́ть горн. копать рудную жилу отвѣсно, въ глубину; || —что, очищать плавкою, отдѣлять вещество болѣе плавкое отъ огнестойкаго, напр. свинецъ отъ серебра, серебро отъ золота напр., отплавля́ть. **Зейгерова́нье** ср. окнч. дѣйст. по знач. гл. **Зе́йгерный, зейгерова́льный**, къ этому дѣлу относящійся. **Зе́йгеръ** м. зейгерный мастеръ или **зейгеро́вщикъ** м. отплавщикъ, проплавщикъ.

[**Зекéть** см. *закять*].

Зелвь ж., или правильнѣе *жолвь*, стар. черепаха. *Жолвь, желвакъ, жолнъ, желнúть, желна́, железа́, жолудь, желу́докъ, жолобъ* напр. включаютъ понятіе твердой шишки, или чего-то докучливаго, досаждающаго [!]; можетъ быть и гл. *жевать*, отъ *желвúть*, одного корня [!].

[**Зелейн-, зелен-** см. *зелiе*].

Зе́лiе, зе́лье ср. былiе, злакъ, трава́, растеніе; || сорныя травы и сѣмена въ хлѣбѣ; || снадобье, лѣкарство; || ядъ, отрава; || стар. огнестрѣльный порохъ. || *Человѣкъ негодный, безпокойный, безпутный, пройдоха, негодяй, [хитрый и бойкій человѣкъ. *влт.* Опд.]. *Приворотное зелье*, которымъ знахари привораживаютъ кого-либо. Много растеній, бол. на югѣ, носятъ названья зелій: *богородичное зелье*, Ajuga Chamæpitys, наклупъ, сутловка; *вѣдмино-зелье*, Circæa lutetiana, колдунова-трава, дикій-репей; *зелье вопючее*, жеруха; — *жабячье*, Anemone renunculoides; — *печонковое*, чистотѣлъ; — *раминовое (рáменное?)*, Euphorbia virgata; — *солодкое*, Pulicaria dysenterica, воловьи-язычки, дивосилъ-проносный, кровобой; — *зольное* (а не *сольное*), зольникъ, желтый-, заячій-клеверъ, Anthylis Vulneraria; — *сонное*, вообще одурящее; сонъ-трава, одурникъ (а не *огурникъ*), сонный-дурманъ, письвишни, Atropa belladonna; — *чорное*, бѣлóкъ, анемонъ. *Онъ зелье пьетъ отъ ломоты. Зелье отъ мышей. Отъ лихого зелья порча живетъ. Не то зелье, чтобъ въ землю, а то, чтобъ жилось. Отъ смерти пьетъ зелья. Не отъ зелья умираютъ, отъ смерти. Отъ старости зелье помогла. Колья зелья, а печь перепечь (?). Землепроходное зелье*, солдатчина. *Добрая жена — веселье, а худая — злое зелье. Пьетъ такого зелья, какъ жена съ похмелья. Змѣя умираетъ, а зелье хватаетъ. Злое зелье не уйдетъ въ землю. Зелья, что лечатъ съ похмелья*, розог. **Зе́лко, зе́льеце, зе́льишко** [ср.] умал. снадобьеце, лѣкарство. **Зель** ж. *тер.* молодая озимь, по осени или по веснѣ, до колошенья. **Зе́лька** ж. *прм.* ягня, ягнятко, ягненокъ самка. **Зе́лень** ж. все, что одѣто листьями, лиственная одежда всего растительнаго царства; — *древесная*, листва́; — *огородная*, овощи, собств. листья, ботва; — *полевая*, злакъ, трава; — *прудовая, водяная*, нитчатка, тина; — *кислая, гнилая*, за́зелень, плѣсень. *Горная зелень*, видъ мѣдной руды, углекислая мѣдь, съ примѣсями. || *Зе́лень*, мн. **зелена́**, *кур.* озимь, зель. *Зеленя́-то хороши, да яровые плохи.* || *Зе́лень*, вообще все, что зелено, и зеленый цвѣтъ или краска, относительно вида, качества, оттѣнка. *Эта зелень ярче, мутнье, голубье* напр. **Зелéнь** ж. *пск. твр.* чадъ, угаръ, дымъ, смрадъ; курево. **Зелéйный**, встарь также **зелéнскій** *(зеленскій съѣздъ*, пороховой, *въ Нижнемъ)*, къ зелью относящ., принадлежащій. *Зелéйная склянница*, снадобница. *Зелéйный мастеръ* стар. пороховой. **Зелéйникъ** м., **—ница** ж. лѣкарь, лѣкарка, кто лѣчитъ и чаруетъ травами, зельями, кореньями. || *Зелéйникъ* также книга травни́къ, описанье травъ и ихъ цѣлебныхъ свойствъ, Materia medica. || Стар. казенникъ, казенная часть орудія, куда кладется зарядъ. **Зелéйничій**, зелейнику принадлежащій, свойственный. **Зелéйничество** ср. лѣкарничество, знахарство, искусство зелейника. **Зелéйщикъ** м. стар. пороховой мастеръ. **Зелёный**, о цвѣтѣ: цвѣта травы, листьевъ, разныхъ оттѣнковъ; цвѣта отъ смѣшенья синяго съ желтымъ. || О плодахъ: сырой, недошлый, незрѣлый, неспѣлый. *Виноградъ зéленъ*, не дается что-либо, нельзя достать. *Молодо, зéлено*, незрѣло, безразсудно. *Зелёное стекло*, дурное, бутылочное (затѣмъ: *полубѣлое, бѣлое* и *хрусталь*). *Зелёная недѣля, зелёныя святки*, русальная, послѣ троицкой, семичной. *Зелёный горошекъ*, молодой сушоный горохъ, для отличія отъ *сѣраго*, зрѣлаго. **Зеленóе** [или **зелено́**] *вино́*, хлѣбное, въ пѣсн. и сказк. иногда просто *зеленóе* с. ср. *Зелёный кормъ*, свѣжій, ботва. *Зеленый столъ, сукно*, карточный, картежный. *Зеленыя карты*, у шулеровъ: понтеръ кладетъ передъ собою три карты, одну на другую; верхняя въ общей цвѣтной сорочкѣ, прочія въ зеленой, подъ цвѣтъ стола; понтеръ вскрываетъ любую. *Зéлено говорить*, глупо, безразсудно. *Зелено жить*, мотать. *Зéлено въ глазахъ*, помутилось, стало дурно, моркотно, нудно. *Молода, зелена, подъ Очаковымъ не была*, солд. *Пройтись по зеленой улицѣ*, сквозь строй. *Онъ дуракъ прирожденный, самородковый, крупный, зеленый. Зелено пожато, сыро съѣдено. Этотъ человѣкъ зелено жнетъ. Зеленъ виноградъ, коли не даютъ. Просимъ милости откушать зелена́ вина, отвѣдать хлѣба-соли! За что обнесли меня чарой зелена́ вина?* обдѣлили, обошли. *Зеленый горькой полыни. Зеленъ, какъ трава. Красное лѣто — зелёный покосъ. На Януарія* (12 апр.) *бѣлая зима прошла, а зеленая еще впереди.* **Зелёность** ж. свойство, состоянье зеленаго. **Зелёненькій, зеленéнько**, зеленый, зелено, въ ласковомъ или укорномъ знач. **Зеленова́тый, изъзелена, впрóзелень, блѣдно, слабо-зеленый.** || Недозрѣлый, не совсѣмъ спѣлый, сыроватый. **—тость** ж. свойство, состоянье зеленоватаго. **Зелени́стый**, зеленоватый въ большей степени, почти зеленый. **Зеленёхонекъ, зеленёшенекъ, зелены́мъ-зеленёхонекъ**, совсѣмъ, весьма, вовсе, очень зеленъ, по цвѣту или по незрѣлости. **Зеленно́й**, къ зелени, овощамъ, или къ пороху отнсщ. — *рядъ*. **Зеленщи́къ** [—щика́], **зеленни́къ** [—ника́] м., **зеленщи́ца** ж. торгующій зеленью, огородиною, овощами. **Зеленщи́чій**, къ зеленщику относящ. **Зелени́къ** [—ника́] м. видъ малорослой бузины, бузникъ, яловая-бузина (а не *вялая*), со-

бачья, вязо́вина, Sambucus Ebulus. || *Зелени́ца,* см. ниже. **Зелене́цъ** [—нца́] м. *ниж.* зеленая, незрѣлая ягода. *Ты что зеленцу набрала? арх.-мез.* тюленій дѣтенышъ, не старѣе двухъ недѣль, отъ лысуна, Phoca grœnlandica. || *Твр. пск.* свѣжій, зеленый вѣникъ. || Зелено вино, сивуха. || Табакъ зеленчакъ. || *Ряз.* посконь, замашка, конопель съ пыльниками (мужской). || *Арх.* островокъ, поросшій зеленью, камышемъ, ивнякомъ. || Зеленый островокъ въ степи, въ пескахъ, оазисъ. *Въ песчаныхъ киргизскихъ степяхъ есть зеленцы.* **Зеленцо́вая пря́жа** *веревки,* поскопныя, самыя прочныя. **Зелене́чный,** въ зеленцу, къ островку, оазису относящійся. **Зеленча́къ** [—чака́] м. что-либо недозрѣлое, особ. нюхальный табакъ, сыромолотный, изъ зеленыхъ листьевъ. || Зелене́цъ, степной островъ зелени, среди песковъ, солончаковъ. || *Ниж.* хлѣбное вино, горѣлка. **Зеленчако́вый,** изъ зеленчаку приспѣтый, изготовленный. **Зелены́шъ** [—ыша́] м. зеленый, недозрѣлый орѣхъ. **Зеленчу́къ** [—чука́] м., **зеленчу́га** ж. *чрим.* родъ рыбы, Crenilabrus, нѣсколькихъ видовъ. || *Зеленчу́къ ряз.* годовалая овца (Наум.). || Раст. Lamium Galeobdolon, крапи́вка, глухая-крапивенка. **Зеленчукова́я** *уха́,* изъ рыбы этой приготовленная. **Зеленчу́жный,** то же. **Зелени́ка, зелени́ца** ж. кустарное дерево Taxus baccata, тисъ, негной, негніючка, красное-дерево. || *Зелени́ца,* зелени́къ, деряба, деряжка, Lycopodium complanatum, употр. на сѣверѣ для окраски шерсти въ желтый цвѣтъ. || Ononis, см. *дени́сникъ.* [**Зелени́ца** см. *ализаринъ*]. **Зелени́ковый** или **зелени́чный,** къ этому растенью или краскѣ относящійся. **Зелени́чка** ж. пташка изъ трясогузокъ, мухоловка, Motacilla flava. **Зелени́чье** ср. пальма, буксъ, буксовое деревцо, Buxus sempervirens. || Вообще деревья, растенья, не роняющія на зиму листьевъ, кромѣ хвойныхъ; деревья теплыхъ странъ. || Неувяда, неувядалка, цвѣты сухіе отъ природы и невянущіе. **Зелени́чный,** къ зеленичью относящ., изъ него сдѣланный. **Зеленца́** ж. зелень, во всѣхъ знач. || Зеленый лукъ, въ окрошку, въ ботвинье. **Зелёнка** ж. растенье Chlora. || Зелень на корню, трава, мурава, дернъ. *Нарѣзать зелёнки.* || *Зелёнка* ж. собир. или **зелёнки** м. мн. порода некрупныхъ и твердыхъ, зеленыхъ яблокъ. **Зелену́ха, зелену́шка** ж., *зап.* **зелепу́ха** [?] ж. зеленый плодъ и ягода, зелене́цъ. || *Зеленуха,* табачно-зеленая пѣвчая пташка. || *Зеленуха* и **зеленчу́ха** [ж.] рыба зеленчукъ. || *Зеленуха,* зеленая, травяная лягушка. || *Зелену́ха, зелену́шка пен.* [*пск.*] горпушка, кашничекъ съ зеленой поливой. || *Вечоръ меня зеленушка уползалъ, уерзалъ и спать уклалъ?* банный вѣникъ. **Зелепу́почка** ж. *тмб.* завязь плодовая. [**Зелепу́га** ж. незрѣлая ягода. *пск.* Оп.]. **Зеленя́къ** [—няка́] м., [**зелена́къ,** —ака́, м. Опд.] *твр. пск.* зеленоватый гадъ, лягушка, ящерица ипр. **Зелено́къ** [—нка́] м. *пск. твр.* зеленый, недозрѣлый плодъ. [**Зельня́къ,** —няка́, м. собраніе зеленко́въ, недозрѣвшихъ плодовъ. *пск. твр.* Опд.]. **Зельяни́ца** ж. растительная пища или блюдо, овощъ, слѣтье, огородина. **Зеля́нна** ж. *прм.* мелкая, молодая травка. *Въ началѣ скотина съ зеляники слабѣетъ.* **Зеленя́,** **зеленя́тко** ср. молодое животное, дитя или дѣтенышъ. **Зелени́ть** что, красить въ зеленую краску. *Веревки зеленятъ для продажи, чтобы опъ походили на зеленцовыя. Вретъ, инно въ глазахъ зеленитъ.* —**ся,** окрашиваться зеленой краской, стрд. и возв. **Зелене́ть,** становиться зеленымъ, принимать зеленый цвѣтъ, обрости зелепью, опушаться. *Подсѣнникъ зеленѣетъ. Деревья собираются зеленѣть. Вода зеленѣетъ,* зарастаетъ тиною. *Рожь дня недѣли зеленѣетъ* или *зелени́тся,* красуется въ зелени, растетъ или нѣжится, *и дня недѣли колосится.* Ниме говорятъ: *вотъ зеленѣетъ лѣсъ,* ясно и ярко зеленѣется, не издали, вблизи. —**ся,** казаться, являться зеленымъ, особ. издали. *По склонамъ зеленѣются озими. Что-то вдали зеленѣется.* **Зелене́нье** ср. дѣйст. по гл. *зелени́ть,* красить; **зелене́нье** ср. окнч. состоянье по гл. *зеленѣть,* принимать зеленый цвѣтъ, опушаться. **Зеленобагро́вый,** смѣсь этихъ цвѣтовъ. **Зеленобу́рый,** смѣсь зеленаго и бураго. **Зеленови́дный,** зелени́стый, зеленоватый, зеленый. **Зеленовла́сый, зеленоволо́сый,** съ зелеными волосами. **Зеленогла́зый,** у кого зеленые глаза́. **Зеленоголубо́й,** голубозелёный. **Зеленого́рбая** *волна,* поднявшаяся зеленымъ горбомъ. **Зеленогри́вый,** у кого, у чего зеленая грива. **Зеленожо́лтый,** желтозеленоватый или и́зжелта-зеленый. **Зеленоигольчатая** *елка, сосенка.* **Зеленоли́ственный, зеленоли́стый** *дубъ, кленъ.* **Зеленокра́сный,** краснозеленый, и́ззелена красный или и́зкрасна зеленый; съ отлпвомъ. **Зеленокро́вельный,** о зеленомъ кровлѣ. **Зеленокры́лый,** съ зеленымъ крыломъ, крыльями. **Зеленола́пый, зеленола́пчатый,** съ зелеными лапами. **Зеленоли́цый, зеленоро́жій,** съ зеленымъ лицомъ, рожей. **Зеленомоло́тный** *табакъ,* сыромолотный, опъ же зеленчакъ. **Зеленомо́рдый,** съ зеленою мордой. **Зеленому́дрый,** молодой разумникъ, незрѣлый умствователь. **Зеленоно́гій,** съ зелеными ногами. **Зеленопѣгій,** въ зеленыхъ пятнахъ, пѣжинахъ. **Зеленоры́лый,** съ зеленымъ рыломъ. **Зеленотѣ́льный, зеленотѣ́лый,** у кого тѣло зеленое. **Зеленохо́хлый,** съ зеленымъ хохломъ. **Зеленочо́рный,** черноземёный, и́зчерна-зеленый. **Зеленочере́пный,** съ зеленымъ черепомъ. **Зеленоша́почный,** въ (съ) зеленой шапкѣ.

Зельдь или **сельга́** ж. *арх.* родъ мелкой сельди, въ устьѣ р. Печоры.

[**Зе́лье, зе́льеце, зе́льишко, зе́лька** см. *зелie*].

Зельква, сибирское дерево Zelkowa crenata, чедкуй, родъ вяза.

[**Зельня́къ, зельяни́ца, зеля́нка** см. *зелie*].

[**Земе́льк-, земе́льн-,** 1. **зе́мецъ** см. *земля*].

2. **Земе́цъ** (отъ *земля?*) *зап.* пчеливецъ, пасечникъ, пчеловодъ. *Коли рой выйдетъ передъ Иваномъ* (24 іюня), *будетъ земе́цъ папомъ.* **Земчева́ть,** заниматься пчеловодствомъ, бортевымъ или пасѣчнымъ.

Земля́ [вин. п. ед. ч. **зе́млю**; мн.: **зе́мли, земе́ль, зе́млямъ, зе́мляхъ**] ж. планета, одинъ изъ міровъ или несамосвѣтлыхъ шаровъ, коловращающихся вокругъ солнца. *Земля наша третья отъ солнца.* || Нашъ міръ, шаръ, на которомъ мы живемъ, земной шаръ. || Въ знач. стихійномъ *(огонь, воздухъ,*

вода, земля). всякое твердое, нежидкое тѣло, четвертая стихія, и въ этомъ знач. самое тѣло человѣка именуется *землею. Земля еси, въ землю отъидеши.* || Суша, берегъ, материкъ, какъ противоположность водѣ, морю. *Съ марса земля видна!* || Страна, народъ и занимаемое имъ пространство, государство, владѣнье, область, край, округъ. *Въ нѣмецкой земль обычаи не наши. И пришла на нихъ ростовская земля* стар. народъ, войско. || Участокъ поверхности земли́ нашей, по природнымъ отношеніямъ своимъ, или по праву владѣнья, составляющій особнякъ; угодья, лѣса́, пашни, покосы въ совокупности, какъ одно цѣлое. *Я землю купилъ, стану селиться. Съ тое земли́ помѣстныя ему службу нашу служить* стар. съ жалованья землею. || Почва, самая поверхность, верхній слой суши. *У насъ земля не родитъ.* || Всякое рыхлое, разсыпчатое ископаемое, но въ особенности съ примѣсью тука, гдѣ можетъ расти что-либо. *Гдѣ земля, тамъ и трава́.* || Земь, полъ, помостъ, мостовая, поверхность или плоскость, по которой ходимъ, на чомъ стоймъ. *Не роняй хлѣба на землю (на́земь).* || Поле, грунтъ, фонъ, поверхность ткани, стѣны́ ипр. || Названье буквы **З**, девятой въ церковной азбукѣ. *Лицо земли́,* поверхность земнаго шара. *Толща земли́,* пласты ея, на сколько они извѣстны; самое вещество ея. *Бѣлая земля,* обѣленная, безоборочная, бѣлопахатная; церковная. *Холодная земля,* плистая почва. *Англійская земля,* бурая краска, умбра. *По золотой земль червленая трава,* о ткани, шпалерахъ. *Я прикупилъ земе́льки. Добудь хорошей землѝцы подъ цвѣтникъ. У насъ земли́шка плохая.* **Земли́ща** *вздорожала. Земля пустуетъ,* подъ паромъ, отдыхаетъ. *Земля цвѣтетъ,* покрыта насѣкомыми, послѣ дождя. *Какъ небо отъ земли. Рыбамъ вода, птицамъ воздухъ, а человѣку вся земля. Противъ неба на земль, въ непокрытой улицѣ. Не роди, мать сыра-земля!* не дай Богъ. *Святъ духъ на земль, діаволъ сквозь землю!* говорятъ при крикѣ пѣтуха. *Отъ радости земли́ подъ собою не взвидѣлъ. Мать сыра-земля, говорить нельзя! Отъ иной хвалы хоть въ зе́млю уйти. Живемъ—о землю рожей. Кабы не обнизилъ, такъ бы не быть пулѣ въ земль. Чего съ земли не подымешь?* тѣни, доро́ги. *Съ родной (родительской) земли, умри, не сходи. Въ своей земль (избѣ) никому пророкомъ не быть. Гдѣ дуракова семья, тутъ ему своя земля. Чья земля, того и городьба. Чья земля, того и хлѣбъ. На чьей земль, того и сѣно. Чья земля, того и вѣра. Въ какой земль живу, тому Богу и молюсь. Изъ одной землицы испечены. Уродила мать, что и земля не прима́тъ! Этого грѣха и земля не снесетъ. Сквозь землю провалился. Всякому мертвецу земля гробъ. Сверхъ земли́ не положатъ,* и ничего похоронятъ. *Батьку, матку земля взяла, а намъ дѣткамъ воля своя! Въ землю бъ легъ да укрылся, только бъ этого не видать! Лихое зелье не скоро пойдетъ въ землю. Хоть изъ земли достань, да подай. Ты отъ меня и въ землю не уйдешь. Развѣ въ землю отъ меня уйдешь, а то вездѣ найду! Много ль тебѣ въ землѣ, а на землѣ не много!* невзрачепъ. *Онъ тутъ не весь: полсвина его въ земль,* деньги, зарыты. *Землица съ семи мошелъ добрыхъ людей спасаетъ отъ всѣхъ бѣдъ. Земля изъ-подъ весенней сохи, тайно положенная въ избу, изводитъ клоповъ. Господь повелѣлъ отъ земли кормиться. И дорогій товаръ изъ земли растетъ. Безъ хозяина земля круглая сирота. Богъ не родитъ, и земля не дастъ. Богъ не дастъ, и земля не родитъ. Не земля родитъ, а годъ. Не земля хлѣбъ родитъ, а небо. Земля мать, подаетъ кладъ. Какова земля, таковъ и хлѣбъ. Добрая земля больше подыметъ,* больше сѣмянъ. *Добрая земля назёмъ разъ путемъ приметъ, да девять лѣтъ помнитъ. Чего на землю не падетъ, того земля не подыметъ. Добрая земля—полная мошна; худая земля—пустая мошна. Не та земля дорога́, гдѣ медвѣдь живетъ, а та, гдѣ курица скребетъ. Держись за землю: трава́ обманетъ. Стали дѣла наши поправляться: стало земли отъ сѣмянъ оставаться! На хорошей земль сѣй яровое раньше, на худой позже. Выросло дерево отъ земли до неба: на томъ деревѣ 12 сучковъ, на каждомъ сучкѣ по 4 кошеля, въ каждомъ кошелѣ по семи яицъ, а седьмое красное?* годъ. *Земля родительская* или *священная,* кладбище, погостъ, жальникъ, боженивка, борбкъ. *Не тужи по землѣ: сажонку вдоль, да полсажонки поперекъ—и будетъ съ насъ!* **Земь** ж. земля въ знач. долъ, низъ, полъ. *Надо́* **на́-земь**! *Ударился* **о́бъ-земь**. — *Какъ живется? Да* **о́-земь** *рожей.* — *Поклонился о́-земь. Земь землею,* земля землей, порохъ порохомъ, рыхлый, разсыпчатый. **Земно́й**, къ землѣ нашей, къ міру, земному шару относящійся, принадлежащій. *Земная ось,* прямая черта, вокругъ которой земля суточно обращается. *Земной житель,* человѣкъ и животныя. *Земное дѣло,* житейское или мірское, суетное. *Земная жизнь,* плотская; противопол. *духовная, небесная. Земная тварь, животное,* живущее на сушѣ, противп. *водная, водяная* и *земноводная тварь. Не суди царства земного вмѣсто небеснаго.* || *Земно́й* или **зе́мный** *поклонъ,* до полу, до земли челомъ. *Кланяюсь зе́мно и прошу* **Зе́мность**, ж. состоянье или свойство всего земного. **Земе́льный**, относящійся къ землѣ, землицѣ, землямъ, въ знач. областей, владѣнья. *У него земельная собинка и земельныя крѣпости,* акты на нее. **Земе́льность** ж. обладанье землею. *Земе́льность небольшая, а все не бобыли.* **Земляно́й**, къ землѣ, какъ веществу, стихіи, почвѣ, толщѣ, относящійся. *Земляной заяцъ,* въ землѣ живущій, въ норѣ; тушканчикъ: ро́ды Dypus, jaculus. *Земляной червь,* дождевой, Lumbricus. *Земляная хата,* сбитая изъ земли́. *Земляная рѣпа, земляное яблоко ниж.* картофель. *Земляныя яблочки́ твр.* новинки, грыжникъ, Sempervivum soboliferum [globiferum]. *Земляная груша,* растенье изъ рода подсолнечниковъ, топинамбуръ. *Земляная вода орнб.* второй, настоящій, половодный разливъ рѣкъ, отъ горныхъ притоковъ; первый бываетъ *снѣговой,* отъ степныхъ снѣговъ, тающихъ ранѣе; второй, когда уже отойдетъ земля. *Земляной уголь,* каменный. *Земляное масло, —ной деготь, —ная смола,* каменное, горное, ископаемое, самородное, асфальтовое. *Земляное масло, въ Сибири,* краденное съ розсыпей золото, вывозимое въ

Азію въ маслѣ, салѣ и меду. *Земляной хлѣбъ*, ягель, лишай киргизскихъ степей, по нуждѣ съѣдомый, Lichen esculentus. —*орѣхъ*, растенье гороховикъ орѣшистый, Lathyrus bulbosus, tuberosus. || *Земляные орѣхи*, растн. полевой хвощъ, песты, пестышки, пестунъ, коего корень ѣдятъ. —*ной миндаль*, раст. Cyperus esculentus. —*ладанъ*, родъ ископаемой смолки; || раст. мяунъ, Valeriana officinalis. [**Зе́мляный**, покрытый землею. *костр.* Опд.]. **Земляни́стый, земли́стый**, похожій на землю, землеви́дный, землеобразный, по цвѣту и составу; рыхлый, разсыпчатый. || Содержащій земляныя частицы. *Земли́стый изломъ ископаемаго*, похожій на изломъ земляного кома. *Земли́стый песокъ*, —*стая мука́*. **Земляни́стость, земли́стость** ж. свойство, принадлежность, состоянье земли́стаго. **Землева́тый**, пѣсколько земли́стый. **Землева́тость** ж. свойство, состоянье землеватаго. **Земля́ться**, крошиться, разсыпа́ться, рыхлѣть, обращаться въ землю. **Зе́мскій**, земно́й. *Земскіе цари, владыки*. || Относящ. до земства, до управленья гражданскаго, общественнаго, распорядительнаго. *Земскій приказъ* стар. родъ управы и расправы благочинія, въ главныхъ городахъ. *Земская изба* стар. первая степень суда и расправы въ городахъ и селахъ. *Земскій голова* стар. посадникъ, городской голова. *Земскій исправникъ*, старшій полицейскій чинъ въ уѣздѣ, кромѣ го́рода, начальникъ *земской* (не городской) *полиціи*, предсѣдатель *земскаго суда*, полицейскаго мѣста на весь уѣздъ, кромѣ города; переименованъ нынѣ въ *уѣзднаго исправника*, соединивъ въ себѣ исправника и городничаго. *Земскія повинности*, налоги деньгами или работой, на податныя сословія, а частью и на всѣхъ домовладѣльцевъ и гражданъ; онѣ бываютъ, по способу ихъ отправленья: *денежныя* и *работныя* (натуральныя); по роду: *дорожныя, мостовыя, подводныя, постойныя* пнр.; по поводу нарядовъ: *обиходныя* и *чрезвычайныя*; по назначенью своему: *общія* или *государственныя, губернскія, вспомогательныя, мѣстныя, частныя*, падающія на одно сословье пнр. *Земское войско*, ополченье, ратники, милиція, правительствомъ вооруженные граждане. *Земская давность*, дѣсятилѣтіе, срокъ для вчинанья исковыхъ, тяжебныхъ дѣлъ. || *Земскій* сщ. стар. всякъ, кто не принадлежалъ къ опричинѣ. || Нынѣ: волостной, приказный или общинный писарь, старшій писарь при вотчинной конторѣ или при бурмистрѣ, начальникъ вотчины. [|| *Земскій, земскій нача́льникъ*, лицо, занимающее судебно-административную должность и вѣдающее «хозяйственное благоустройство и нравственное преуспѣяніе крестьянъ участка, по предметамъ вѣдомства сельскихъ и волостныхъ сходовъ»]. *Крестьянская сходка—земскимъ водка. Если староста мошенникъ, то и земскій плутъ*. **Зе́мецъ** [—мца] м. земледѣлецъ, у кого своя земля; || кто пашетъ на себя, хотя и не свою землю; земскій обыватель, отбывающій повинности; [членъ земства, общественный дѣятель въ земствѣ]. *Зе́мцы* стар. *пск.* пахари на псковской землѣ, обязанные за это служить въ войскѣ; *смерды* селились условно на частныхъ земляхъ, а сябры на своихъ, купленныхъ сообща, мірскихъ. **Зе́мство** ср. земскія повинности и все, что къ нимъ относится. || Сельскіе обыватели, граждане, за изъятіемъ горожанъ, уѣздное населенье, особ. въ отношеніи къ повинностямъ своимъ. || Земскіе чины, власти; [колегіальное учрежденіе, вѣдающее земскія дѣла данной губерніи или уѣзда]. **Зе́мщина** ж. стар. области, не вошедшія при Іоаннѣ въ опричину. || Сословіе земцевъ, земцы въ совокупности. || Земскія повинности, работы общины по наряду и денежные взносы и сборы, кромѣ податей (подушныхъ и оброка). *Ты мнѣ опричина, да лихъ я тебѣ не земщина!* не поддамся. **Земляви́къ** [—вика́] м. полый камень, содержащій землю, рыхлыя частицы. **Земля́къ** [—лака́] м., **земля́чка** ж. единоземецъ, одноземецъ, соземецъ, рожденный въ одномъ съ кѣмъ-либо государствѣ, области, мѣстности. **Земляко́въ, земля́чкинъ**, ему, ей принадлжщ. **Земля́чій**, земляку свойственный. *По землячьему обычаю*. **Земля́чьё** ср. собир. земляки. **Земля́чество** ср. состоянье земляковъ, взаимность этого отношенья; [студенческая корпорація *земляковъ*, изъ одной области (губерніи, провинціи) или той же народности или національности]. **Земля́читься** съ кѣмъ, называться въ земляки, дружиться, какъ съ землякомъ. *На чужбинѣ и полякъ съ русскимъ земля́чится*. **Земляни́къ** [—ника́] м. землекопъ. *Бѣлоруссы—земляники*. || Дождевикъ, земляной червь. **Земня́къ** [—няка́] м. *южн.* (червоторус.?) земляное яблоко, картофель. **Земляну́ха** ж. *арх.* брюква; *вор.* земляника, ка́линка, голанка пнр. **Земляну́шная** *похлёбка*, брюквенная. **Земляни́ка** ж., **земляни́ца** *пвг.*, **земля́нка** *влд. арх. сиб.*, [**земляни́га** *сиб.*] травка и ягода суни́ца *южн.*, па́земка, позёмка, пазоби́ка *ряз. вор.*, полеви́шникъ *кур.*, пасынока? *тмб.*, Fragaria vesca. *Земляника кра́сна—не спѣй овса напрасно*. [**Земля́нички** *не угодно-ли? пвг.*]. || *Земля́нка*, хижина, жилье, выкопанное отчасти въ землѣ, вкопанное въ землю, съ битыми стѣнками, а иногда съ дерновою кровлей. || Закрутень, вица, которою корецъ сохи притягивается къ обжамъ. **Земляни́ковка** ж. земляничная наливка. **Земляни́чина, —ченка** ж. земляничная ягодка. **Земляни́чникъ** м. собир. земляничное растенiе, кустикъ, за́росли. || Ягодникъ, земляничный морсъ, сокъ. || Земляничныя гряды. **Земляни́чный**, къ земляникѣ относящійся; изъ ягоды этой приготовленный. **Земля́ничный** или **земля́ночный**, къ землянкѣ, подземному жилью относящійся. **Земленѣть**, обращаться въ землю, принимать видъ земли́, рыхлѣть, разсыпаться. *Крушецъ* (металлъ) *земленѣетъ окислясь, ржавѣя. Камень земленѣетъ обвѣтривался*. **Землю́шка** ж. земляная мышь; **землю́шникъ** м. *пск.* кротъ. **Землебитный** *чекмарь*, служащій для утолоченья земли́. *Землебитное строенье*, сбитое изъ земли́, изъ глины. **Землеви́дный, —обра́зный, —подо́бный**, похожій на землю, какъ шаръ, или какъ рыхлое, земли́стое вещество. **Землебу́рный**, служащій для буренья земли, къ тому относящ. **Землевладѣтель** м., **—ница** ж., **землевладѣлецъ** [—льца] м., **—лица** ж., **землехозя́инъ** [м.] чья земля, кто владѣетъ землею, дачею, участкомъ. **Земле-**

владе́телевъ пр. ему, ей принадлежащій. **Землевладе́тельскій, —де́льческій,** имъ свойственный, къ нимъ относящійся. **Землевладе́тельный,** владѣющій землями; || объ актѣ: дающій право владѣть ими. **Землевозде́лыватель** [м.] земледѣлецъ. **Землево́зъ, —во́щикъ** м. работникъ для возки земли. **Землево́зный,** къ сему относящ. **Земледёръ** м. шуточ. пахарь, особ. боронщикъ. **Земледово́лецъ** [—льца] м. у кого достаточно земли́ для пашни; || кто довольствуется однимъ земледѣльемъ, безъ подможныхъ промысловъ. **Земледе́лать, —де́лить, —де́льничать, —де́льствовать,** обрабатывать землю, пахать, сѣять, жать пр. **Земледе́ланье, земледе́лье, земледе́льство** ср. занятіе или промыселъ и наука или искусство воздѣлыванья, обработки земли́, для хлѣбородной жатвы; земледѣлие. **Земледе́латель, земледе́лецъ** [—льца], **земледе́лъ** м., **земледе́лица, земледе́лка** ж. поселянинъ, крестьянинъ, мужикъ; сельскій обыватель; хозяинъ, владѣлецъ; кортомщикъ, занимающійся хлѣбопашествомъ. **Земледе́льный, —де́льческій,** къ земледѣлію, либо къ земледѣльцу относящ. **Землежи́лый** *кротъ*, подземный, въ землѣ живущій. **Землекопа́нье, землеко́пство** [ср.] занятіе, промыселъ **землеко́пщика, землеко́па,** копальщика. **Землеко́пный,** къ землекопству относящійся. **Землеме́ріе, землеме́рство** ср. наука и самое занятіе **землеме́ра,** [*арх. влд.* и *др.* **земноме́ра**] м., геодезиста, межевщика, измѣряющаго видъ и пространство земельныхъ участковъ. **Землеме́рный,** межевой, или къ земдемѣрію относящійся. **Землеме́рша** [ж.] жена землемѣра. **Землеме́ровъ, —ме́ршинъ,** ему, ей принадлежащій. *Онъ служитъ землемѣромъ по винной части*, валяется пьяный. *Это такой землемѣръ, что подушку изъ-подъ головы отмежуетъ!* || *Землемѣръ* или **землеме́рка** [ж.] мотылекъ изъ рода Geometrus, котораго гусеничка ползаетъ сажонками, какъ бы мѣряя пядью. **Землено́сный** *мѣшокъ, —ная корзина*, **землета́скный,** для носки, таски земли́. **Землеобита́нье, —оби́тельство** ср. земная жизнь человѣка. **Землеобраще́нье** ср. коловратное движенье земли́, земного шара. **Землеоборо́тъ** м. то же, но болѣе въ знач. одного кругоборота. **Землеобхо́дный** *путь, плаватель*, кругосвѣтный. **Землеобъя́тое** *море*, окружное берегами. **Землеописа́нье, землесло́віе** ср. географія, описанье земли́ нашей и земель на ней. **Землеописа́тель, землесло́въ** м. геобграфъ. **—ный,** къ землесловію, географіи относящійся. **Землепаха́нье, —па́шество** ср. земледѣлье, посѣвъ и сборъ хлѣба. **—па́хатный, —па́шенный, —па́шный,** къ сему промыслу относящійся. **Землепа́харь, —па́шецъ** [—шца] м. земледѣлецъ. **Землеподъёмная** *машина*, устроенная для подъема земли изъ ямы или наверхъ чего-либо. **Землепрохо́дъ** м., **—дка** ж., **землепрохо́децъ** [—дца] м., **—дица** ж., **землепроходи́мецъ** [—мца] м., **—ди́мица** или **—ди́мка** ж. бывалый путешественникъ, путникъ по призванью, или всюду бывавшій и много видавшій. **Землепрохо́дный,** къ дальнему путничеству относящійся. *Кто въ солдатахъ не бывалъ, тотъ землепроходнаго зелья не видалъ.* **Землепрохо́дство, —проходи́мство** ср. путничество, поѣздки по чужимъ краямъ и страсть къ этому. **Земле(но)ро́дный, —рождённый,** въ землѣ, отъ земли или на землѣ рожденный. **—ро́дство** ср., **—ро́дность** ж. свойство, состоянье, бытъ земороднаго. **Земле(но)ро́децъ** [—дца] м. человѣкъ или животное. **Землеро́йка** ж. земляная, полевая мышь, Sorex araneus. *—водяная*, покрупнѣе простой, S. fodiens. **Землеру́бъ** м. землекопъ съ топоромъ, по твердости, мерзлости почвы. **Землесто́йкій,** не гніющій въ землѣ, напр. уголь, береста. **Землестрои́тель** [м.], **—ница** ж. кто строится подъ землею, въ землѣ или изъ земли, напр. муравей, оса; || крѣпостной строитель. **Землетрясе́нье** [ср.] извѣстное явленье природы, когда земля колеблется, трясется. **Землетря́ская** *мѣстность*, склонная къ землетрясе́ньямъ. **Землеудобре́нье** ср. утучненье почвы, прибавка къ ней удобренья, туку, назьму, для усиленья растительной силы ея. **Землеудобря́ющій, —ри́тельный,** для сего служащій. **—утро́бный,** къ утробѣ, внутренности, нутру земного шара относящ. **—ухо́дчикъ** м. пахарь, земледѣлъ. **—ухо́дный,** къ сему относящ. **—ухо́дство** ср. земледѣлье, особ. умѣнье обработки и удобренья почвы. **Землече́рпный, землечерпа́льный, —па́тельный,** служащій для черпанья, выгребанья и подъема земли́, напр. для углубленья пруда, рѣчного русла. **Земново́дный,** состоящій изъ земли и воды. *Земноводный шаръ.* || Живущій равно на землѣ и въ водѣ, двустихійный, амфибія.

[**Земляно́й-дымъ** см. *дымъ*].

[**Земля́чество, земново́дный, земно́й, земноме́ръ, земноро́д-, зе́мность, зе́мный, земна́къ, зе́мс-** см. *земля*].

[**Земчева́ть** см. 2. *земецъ*].

Земчу́гъ *орл. влд. и др.* жемчугъ.

[**Зе́мщина, земь** см. *земля*].

[?] **Зензевель, зензеве́ла,** растн. бріонія.

[**Зёники** см. *зенко*[.

Зени́тъ м. греч. умственная точка на небѣ, отвѣсно надъ земнымъ предметомъ или точкою; темянная точка, темяшникъ. Продолженье этого отвѣса пройдетъ чрезъ средоточіе земли́ и обозначитъ на супротивной сторонѣ мнимой небесной тверди *надиръ*. **Зени́тный,** къ зениту относящійся.

[**Зени́ца, зени́чный** см. *зенко*].

Зе́нкель м., нѣм., слесарн. сверло копьемъ, треугольною лопаточкой, для развертки дыръ подъ шляпки винтовъ.

Зе́нко [зѣ́нко] ср., **зени́ца** [зѣни́ца] ж. или **зено́къ** [зѣно́къ, род. п. зѣнка́] м. зорочекъ, зрачокъ, глядѣльце, зеркальце, человѣчекъ глаза, черная круглая прорѣшка въ радужной перепонкѣ, въ которую проходитъ свѣтъ. *Ты зенокъ мой; зеница ока, пеналядный.* **Зе́нки** [зѣ́нки, род. **—нокъ,** ж. мн.], [зёники м. мн. *твер.* Опд.] очи, глаза́; [|| зрачки. Оп.]. **Зенки́** *налить*, напиться пьянымъ. *Распустить зенки*, зѣвать. || *Зе́нко,* [зѣнка. Оп., зе́нха ж. Опд.] *влд.* стекло въ окнѣ, оконница; отъ этого офенск. *зехло,*

стекло; *зехольница,* окончина ипр. **Зе́нковый** [**зѣнковый**], **зени́чный** [**зѣни́чный**], къ зенку, зеницѣ относящійся; зрачо́чный, зрачко́вый, зоро́чный.

Зень ж. *сиб.* земь, земля, полъ, долъ, доловка.

Зеолѝтъ м. цеолитъ, ископаемое, камень, изъ кремнистой кислоты съ глинземомъ и известью.

Зепь [**зѣпь.** *каз.* Опд.] *(зебь, зобь?)* ж. *ниж. прм.* карманъ, мошна; сумка, котомка; карманъ-лакомка, привѣсный; калита; || пазуха. || *пск. твр.* горло, хайло, глотка. *Клади съ зепь орѣхи, да гляди, пьютъ ли прорѣхи! Хватился за зепь, анъ нечего взять! И у подъячаго пуста будетъ зепь, какъ на шеѣ цѣпь.* **Зе́пный,** карманный. **Зе́пать** *пск. пен.* кричать, зѣвать, вопить, орать во все горло. **Зе́па, зепа́ла** об. крикунъ, орала.

[**Зере́нчатый** см. *зерно*].

Зе́ренъ м., **зере́на** ж. дикій козелъ или сайга Даурiи. || Баранъ и овца мѣстной, некрупной породы.

[**Зере́нье** см. *зерно*].

Зе́риться, зы́рить *орл.,* пазирать, зорко всматриваться. *Что зе́ришься на меня?* **Зе́ркать** *вят.* почти то же: быстро, бойко глядѣть, зорко смотрѣть, побрасывая глазами. [**Зе́рить** см. 2. *зрѣть*].

Зе́ркало ср. весьма гладкая, металлическая или стеклянная доска, отражающая предметы. Стеклянныя зеркала чернятся съ исподу или покрываются оловяннымъ листкомъ, партучиваются. Зеркала́ бываютъ: *прямыя, плоскія; вогнутыя, впалыя, полыя, уменьшительныя; выпуклыя, горбатыя, толстыя, увеличительныя.* || *Зеркало печи,* одинъ бокъ, сторона, плоскость, пропущенная сквозь стѣны въ другую комнату. || *Коровье зеркало,* задняя поверхность окороковъ, отличной шерсти; по немъ узнаютъ удойливость коровы. || *Зеркало,* въ шулерской карточной игрѣ: зеркальце, пришитое къ платку, или большой, гладкій золотой перстень, или чистой гладкой табакерка, которые ставятся такъ, что въ нихъ видна сдача, сдаваемыя карты. *Зеркало разбить—къ худу.* **Зеркала́** *въ домъ, гдѣ покойникъ, завѣшиваются, чтобъ онъ не могъ въ нихъ осмотрѣться. Тянуться на зеркало, пусть передъ зеркаломъ—худоба нападетъ, изсохнешь. Худая харя зеркала не любитъ. Не на зеркало съ пеньми, коли рожа крива! Брюхо не зеркало: что попало въ него, то и чисто.* **Зе́ркальце** [ср.] умал. *На то у селезня зе́ркальце, чтобы утки глядѣлись. Ей бы передъ зеркальцемъ погадать,* пора замужъ. || *Зеркальце,* глядѣльце, зе́нко, зрачокъ. **Зе́ркальный,** къ зеркалу относящійся. *—заводъ, —пая рама.* **Зерка́льный,** иногда то же, или зеркалу подобный. *Зерка́льная поверхность ледянаго о́зера.* **Зерка́льность** ж. состоянье или свойство зерка́льной, гладкой и ровной поверхности. **Зеркали́стый,** отражающій зеркаломъ, какъ зеркало, изображающій предметы зеркально, отраженьемъ. **Зеркали́стость** ж. принадлежность, свойство зеркалистаго. **Зерка́льчатый,** изъ зеркалъ составленный. **Зерка́лить,** партучивать зеркала́, наводить зеркальную полуду. || Изображать и отражать предметы, какъ дѣлаетъ зеркало; || блеснить или слѣпить блескомъ. *Вода зеркалитъ.* **—ся,** отражаться въ зеркалѣ или въ чомъ-либо подобномъ. *Кустистый берегъ зеркалится въ тихомъ плесѣ рѣчки.* **Зерка́льникъ** или **зерка́льщикъ** м. зеркальный мастеръ. [Ср. *зерцало*].

Зе́ркать см. *зериться.*

Зе́рликъ м. растеніе рода папоротникъ, Polystychum fragrans.

Зерно́ ср., [мн. **зёрна**], крупинка, кроха, мелкая частица чего-либо, или цѣлое крошечныхъ размѣровъ, крупнѣе пыли, муки́, но мельче жеребейника; || сѣмячко растенія. *Искряное зерно. Бисерное, жемчужное зерно. Золото попадается зёрнами. Камень крупнаго* или *мелкаго зерна́,* крупно- и мелко-зернистый, изъ такихъ зеренъ составленный. *Ни крохи, ни зерна, ни капли, ни солосу. У скряги зерна не вымолотишь. Раструсивъ хлѣбъ, да по зерну подбирай,* о долгахъ. *Въ землю до зерна, изъ земли ни зерна. Попало зёрнышко подъ кованный жерновъ. Подъ новый годъ, дѣвка мететъ изъ подъ стола: хлѣбное зерно въ сору, къ замужеству.* || *Зерно* собр. зернь, зерновой хлѣбъ. *Зерномъ грузить лодку,* хлѣбомъ въ зернѣ. **Зерни́нка** [ж.] одно зерно. **Зерновбй,** къ зерну, зернамъ относящійся; о хлѣбѣ: оставленый въ зернѣ, зерномъ, немо́лотый. *Зерновой кормъ,* ни сѣно, ни солома, не мелкій кормъ (отóрье, мякина), не зеленый и не подножный; зерно. *Зерновыя растенія,* хлѣбныя, для зерна разводимыя. **Зерни́стый,** изъ зеренъ или изъ крупныхъ зеренъ состоящій. || О камнѣ: у котораго изломъ какъ-бы усыпанъ зернами, перовецъ. *Зернистая икра,* несбитая. **Зерни́стость** ж. состоянье, свойство зернистаго. **Зерновáтый,** зерни́стый, въ меньшей степени. **Зерновáтость** ж. свойство зерноватаго. **Зере́нчатый, зернча́тый,** крупно либо рыхло зернистый **Зерня́тко** ср. зерно, крошка. **Зе́рнята, зерня́ты, зерня́тки** ср. мн. *арх. пск.,* **зе́рнетко** ср. собир. *прм.* зерно, зерновой хлѣбъ. || *Зернята,* [*зерняты* Опд.] ср. мн. *пск.* малютки, напр. цыплята. *Кони худы, мало зернятъ даете. Посыпь курамъ зерня́токъ. Зе́рнетко сытнье сна.* **Зе́рнетъ?** м. *сиб.* овесъ *(зе́рнеть* ж.?). **Зерне́тка** ж., **зерня** ср. пилюля, скатанный шарикъ. **Зерновúкъ** [**—вика́**] м. зернистый камень или иное вещество. || Сѣменникъ въ растеніяхъ (pericarpium), видъ плода, часть цвѣта, содержащая въ себѣ зёрна, сѣмя. **Зерно́вка** ж. дичокъ, плодовое дерево и плодъ его, отъ зерна, отъ посѣва, безъ прививки. || Насѣкомое Bruchus. **Зернýха, зернýшка** ж. несъѣдомый видъ тыквы, травянка. || Разсыпчатая каша. **Зерни́ть** что, обращать въ зерно́, крупить, молоть, либо скатывать зерномъ. *Зернить порохъ. Вызернить весь, отзерни́ть зёрна; иззернить, перезернить весь, дозернить до конца. Немного насернилъ, позернилъ бы ещо. Подзернилъ бы,* подправилъ. *Прозернить,* пробить въ грохоты. *Раззернить прутикъ на зерна.* **—ся,** быть зернину. **Зерне́нье** ср. окнч. дѣйст. по знч. гл. **Зерни́льный,** къ зерненью относящ. **Зерни́льня** ж. рабочая, гдѣ порохъ зернится; **зерни́льщикъ** [м.] мастеръ, рабочій при этомъ. **Зернь** ж. и **зере́нье** ср. собир. зёрна, зерновой хлѣбъ; || *зернь,* игра въ кости или въ зёрна, которыя употребляются въ мошеннической игрѣ на деньги, въ

чотъ-нéчетъ. *Проигрался, что на зерни.* || *Зернь ол.* зелье, макъ, въ зич. пороха. **Зерновáть** *сиб.* играть въ карты на деньги. **Зерневóй**, къ зерни относящійся. **Зерневáя** ж. игра въ зернь; || мѣсто, гдѣ она идетъ, гдѣ по базарамъ сходятся зернщики. **Зерновщи́къ** [—щикá], **зéрнщикъ** м., —**щица** ж. игрокъ въ зернь, въ кости. *Зерновщики да орлянщики зараза всѣхъ торговъ и рынковъ.* **Зерновщи́чій**, къ зерновщикамъ относящійся. *Лёдъ идётъ* **зерни́цей**, порою, не сплошь; см. *замертвить: заморъ.* **Зернови́дный, зернообрáзный, зерноподóбный** или **зерéнчатый**, зерновой, зерну подобный, схожій съ нимъ. **Зерноголóвчатый**, съ головкою въ видѣ зерна. **Зернонóсный**, приносящій, содержащій въ себѣ зёрна. **Зернохвáтъ** м. кто хватаетъ, таскаетъ зерно. *Зернохватъ, воръ воробей.* **Зерноя́дный** прл., **зерноя́децъ** [—**дца**] м. питающійся зерномъ. *Куры образуютъ обширную семью, разрядъ зерноядныхъ.*

[**Зернýть** см. 2. *зрѣть*].

[**Зернчáтый, зернь, зернят-** см. *зерно*].

Зерцáло ср. црк. зеркало; уптрбл. иносказательно. *Этотъ человѣкъ зерцало правды.* || Трехгранное стоя́ло съ орломъ и съ тремя указами Петра I, на столѣ всякаго присутственнаго мѣста; || стар. воинскій доспѣхъ, родъ латъ, похожихъ на колонтарь. **Зерцáльный**, къ зерцалу относящійся. [Ср. *зеркало*].

Зети́нъ см. *зитинъ.*

Зéтить *(зенки, зеница) кстр.* высматривать, соглядать; зы́рить, зорко глядѣть украдкою. || *Зéтить*, у мазуриковъ, стеречь, зорко глядѣть. || У офеней: *зéтить*, говорить; **зетýнъ**, языкъ. —**ся?** *пск.* намѣреваться, собираться? **Зёхать** *твр.* смотрѣть, глядѣть. **Зехáть** *пск.* бредить, лгать? || *пск. твр.* зѣвать, кричать, орать. **Зёха** об. *пск. твр. (зенхи? или зѣвать?)* разиня, простофиля. [|| *Зёха* об. *пск.*, **зéха** об. *пск. твер.* замарашка. Опд.]. || *Зеха*, **зетýха, зéтха**, рожь; **зехлó**, стекло, **зехольница**, окончина нпр.

[**Зéтка** ж. рожь. *владим.* Оп. Ср. *зетить: зетха*].

[**Зетýнъ, —ýха, зéтха** см. *зетить*].

Зефи́ръ м., торговый, высшій разборъ гребенной (овечьей) шерсти. || Легкая, прозрачная шерстяная ткань; отъ греч. боговщины: *зефиръ*, божокъ легкихъ вѣтерковъ.

[**Зёха, зéха, зехáть, зёхать, зехлó, зехольница** см. *зетить*].

Зигзáги м. мн., нѣм. [!], [фрнц. zigzag], излучины, изломы, черта колѣнчатая, пилою, локтями, зубчатая; зубцы, мыслéте, мысóчки.

[!!] **Зи́ждить** что (отъ *здать;* коли есть **зи́жду, зи́ждешь**, то само собою есть и *зи́ждить* [!]), созидать, создавать; строить, сооружать; || *основывать, учреждать. *Кто зиждетъ на сыпучихъ пескахъ, не повершаетъ.* —**ся**, созидаться. *Что зиждется человѣкомъ, то и рушится.* **Зиждéнье** ср. созиданье. **Зижди́тель** м., —**ница** ж. создатель, творецъ; созидатель, строитель; основатель, учредитель. *Зиждитель монастыря*, строитель, чьимъ иждивеньемъ или попеченіемъ онъ сооружонъ. *Зиждитель порядка и законности.* **Зижди́телевъ, —тельницынъ**, ему, ей придлжщ. **Зижди́тельскій**, къ нимъ относщс., имъ свойствн. **Зижди́тельный**, творческій, творящій; къ зижденію относящійся. [См. *зданіе, зодчій*].

Зилáнъ м. (татарск.) *каз. оренб.* бѣлая змѣя, сказочный змѣиный царекъ; покровительница хановъ, она перешла и въ гербъ Казани.

Зиля́нъ ж. женское татарское верхнее платье.

Зимá ж. одно изъ четырехъ временъ года, между осени и весны; астрономически, въ сѣверномъ полушаріи, отъ вступленія солнца въ знакъ Козерога, 9 декабря, и до вступленія его въ знакъ Овна, 8 марта; на дѣлѣ же, отъ начала морозовъ и зимняго пути до весенней распутицы. *Зима стала*, рѣки стали, снѣгъ выпалъ. *Зимы нѣтъ*, путь не установился. || Иногда *зима* употрбл. въ зич. *сѣверъ*, а *лѣто* вм. югъ. **Зи́мка, зи́мочка, зи́мушка, зи́монька** [ж.] умал. **Зи́мища**, строгая либо долгая зима. **Зими́шка** [ж.] хилая, ничтожная зима. **Зи́му-зи́мски**, каждую зиму. **Зимóю**, въ видѣ нар., **зимѣ́** стар. (т. е. зимѣ присущей), въ зимнее время, въ зимнюю пору, въ теченіе зимы. [*Прóшлою зимóю, каз. прóшлую* **зимý**. *Сколько* **зимъ**, *сколько лѣтъ*, привѣтствіе давно невиданнаго знакомаго]. *Зимѣ и лѣту перемѣны (союзу) нѣту. Весной безполье, лѣтомъ страдныя работушки, осенью-то бездорожица, зимой зимушка студеная. Безъ воды зима не станетъ. Зима въ одну ночь становится. Послѣ большого урожая строгая зима. Хлѣбу урожай, такъ зима холодна. Съ осени зелено, а въ* **зи́му** *молись Богу! Это не зима, а лѣто въ зимнемъ платьѣ. Волку зима за обычай. Сказана волку зима. Соколу лѣсъ не въ диво, волку зима за обычай. Видѣлъ волкъ зиму, а чортъ схиму. Не первую волку зиму зимовать. Тетереву зима одна ночь. Помни это: зима не лѣто! Зимой волка бойся, а лѣтомъ мухи. Въ зиму шубы не занимаютъ. Что лѣтомъ ногою* (толкаешь), *то зимой рукою* (подберешь). *Что лѣто ни урожается, все зимой сгожается. Лѣто собираетъ, а зима поѣдаетъ. У зимы поповское брюхо. Лѣто — собериха (припасиха), зима — подбериха (прибериха). Зима не лѣто: живетъ и это* (о нищѣ)! *Паси сѣно не для зимы, для отзимка* (или *пози́мка*, т. е. для холодной, суровой весны). *Пришлось на печи сидѣть сватьѣ: застала зима въ лѣтнемъ платьѣ! Зимой и лѣтомъ однимъ цвѣтомъ. Тутъ зима не по немъ* (въ немилости, ѣдетъ за границу). *На Исакія вихри, къ крутой зимѣ*, 3 авг. *На Лаврентія смотрятъ въ полдни на воду: коли тиха, то осень будетъ тихая, а зима безъ вьюгъ*, 10 авг. *Съ Сергія начинается, съ Матрены устанавливается зима*, 7 октб. *Съ Матрены зимней зима встаетъ на ноги, налетаютъ морозы*, 9 нояб. *Иней на деревьяхъ къ морозамъ, туманъ къ оттепелямъ. Если на Мартыновъ день гусь выйдетъ на ледъ, то будетъ еще плавать на водѣ. Ранняя зима, о Казанской* [т. е. Божьей Матери] *на саняхъ*, 22 октб. *Каковъ Платонъ, Романъ, такова и зима*, 18 нояб. *Два Николы: одинъ травный, другой морозный*, 6 дкб. *Два Николы: одинъ съ травой, другой съ морозомъ. Никола зимній лошадь на дворъ загонитъ; Никола вешній лошадь откормитъ. Никола загвоздитъ, что Егорій намоститъ. Весной Егорій съ мостомъ, Никола съ кормомъ; въ осень Егорій съ мостомъ, Никола съ гвоздемъ. На*

Николу зима съ гвоздемъ ходитъ. Подошолъ бы Николинъ день, будетъ и зима. Первые морозы никольскіе. Коли на Михайловъ день (8 нояб.) *закуетъ, то на Николу раскуетъ. Коли зима на Николинъ день слѣдъ заметаетъ, то дороги не стоятъ. Хвали зиму послѣ Николина дня. Благому чудотворцу Николаю два праздника въ году, а Касьяну немилостивому одинъ въ четыре года. Никольскую брагу пьютъ, а за никольское похмелье бьютъ. Въ Николинъ день во всякомъ домѣ пиво. Красна никольщина пивомъ да пирогами (никольщина,* самый общій храмовой праздникъ). *Ѣдутъ на никольщину съ поогляткой, а наваляются подъ лавкой. Никольщина не ходитъ съ поклономъ на барскій дворъ. На никольщину и друга зови, и недруга (и ворога) зови. Передъ Николой иней, овсы хороши будутъ. Иней на Николу (о святкахъ, на Крещенье) къ урожаю. Цѣны на хлѣбъ строитъ никольскій торгъ. Никольскій обозъ, для боярской казны, дороже золота.* **Зи́мній,** *на сѣв.* также **зимово́й,** [*пск.* **зи́минъ.** Опд.], къ зимѣ относящійся. *Зимняя одежда, дорога, повозка, стужа. Зимняя сторона,* холодная; сѣверная. *Зимніе льды, сѣдые арх.* вѣчные, не тающіе и лѣтомъ, на горахъ Вайгача, Колгуева ипр. [*Экъ сегодня какой день то зимній, холодный. пск.* Опд.]. *Въ зимній холодъ всякій молодъ.* [**Зи́мный.** *Зи́мные яблоки. вят.* См. *ма́леди*]. **Зи́мно** нар. холодно, студено, морозно. **Зимне́нько, зимнова́то** нар. холодненько, студеновато, холодновато. **Зи́мность** ж. состоянье, пора холодовъ, мороза; студеность. **Зимня** [ж.] *арх.* весь періодъ зимняго лова семги и др. рыбы, отъ Введенія до марта (Шейнъ). **Зи́мусь** и **зиму́сь** нар. *сѣв.* и *вост.* прошедшею зимою, въ прошлую зиму. *Осенѣсь ли, зимусь ли былъ онъ, сказываютъ, въ городѣ.* **Зи́мошній, зиму́шній,** бывшій въ прошлую зиму, съ того времени оставшійся, сбережонный; къ прошлой зимѣ относящійся. **Зимова́ть** гдѣ, пробыть, провести зиму, особ. внѣ своего дома. *Въ водѣ черти, въ землѣ черви, въ Крыму татары, въ Москвѣ бояре, въ лѣсу сучки, въ городѣ крючки: лѣзть къ мужику (къ мерину) въ пузо; тамъ оконце вставишь, да и зимовать себѣ станешь. Каково* **зиму́ется?** хорошо ли зимуете? *Судно зазимова́ло во льдахъ, вы́зимовало до лѣта, съ трудомъ перезимовало. Дозимовали мы до Николы. Гдѣ зиму изъзимуемъ? Отзимовать,* отбыть зимній промыселъ. *Позимовалъ бы ты по нашему. Живы будемъ такъ прозимуемъ.* [*Я знаю гдѣ раки зиму́ютъ,* знаю подноготную, меня не проведешь]. **Зимова́нье** [ср.] окнч., **зимо́вка, зимо́вля** ж. об. *кур.* дѣйст. и сост. по гл. || *Зимовка* также зимовье и зимовище. || *Зимо́вка, зи́мникъ,* морковка, порода прочныхъ дынь, гладкихъ, зеленоватыхъ. || *Зимовка,* простая, но прочная порода яблокъ. **Зимова́лый,** зимова́вшій, перезимовавшій; лѣтошній, прошлогодній. *Зимовалый хлѣбъ, —лое сѣно. Зимовалый чижикъ,* проспѣвшій зиму въ клѣткѣ, привычный. **Зимѣ́ть,** зимовать, въ знач. быть гдѣ задержану, захвачену, застигнуту зимою. **Зимни́чать,** зимовать, отъѣзжая куда-либо всегда по зимамъ. **Зи́мникъ** м. зимняя дорога, болѣе короткій или удобный путь, пролагаемый по водамъ или болотамъ, гдѣ лѣтомъ нѣтъ ѣзды. || *Сиб.* зимнее жилье инородцевъ, зимовище, зимовье. || *Мск.* зимній легковой извощикъ, *птрб.* ванька, *пртвп. лѣтникъ.* || *Тар. пск.* юговосточный вѣтеръ. **Зимни́къ** [—ника́, м.] *сиб.* зимнее становище инородцевъ. **Зимня́къ** [—няка́] м. зимникъ, пролагаемый на зиму путь. || Зимній, санный путь вообще. || Домашнее животное ранняго помету. || *ол.* юговостокъ? и вѣтеръ оттуда; || *твр.* востокъ и восточный вѣтеръ. || Щепка зимней сушки, овинной или банной. **Зи́мниковый** и **зимняко́вый,** къ зимнику и зимняку относящійся. **Зима́рь** [—аря́] м. *пск.* боровъ, покинутый до другого года на корму. **Зимови́къ** [—вика́] м. раст. безвреме́нникъ, подснѣжникъ, осенникъ, дивій-, моровой-шафранъ, Colchicum autumnale. || Животное, зимующее гдѣ-либо, вопреки общему порядку. || Улей, зимующій на вѣтру, не въ омшаникѣ. **Зимо́вникъ** м., **зимо́вье, зимовьё** ср., **зимо́вка, зимове́йка, зимови́нка, зи́мница, зимо́вница** ж. изба для зимняго жительства, для пріюта, пристанища въ степяхъ и лѣсахъ путниковъ, промышленниковъ ипр. || *Зимовьё,* землянка пастуховъ, въ камышахъ, или въ степяхъ, для истравы сѣна на мѣстѣ; || *сиб.* постоялый дворъ на безлюдьѣ; || хижина звѣровщиковъ; || станокъ, станція и пріютъ, проѣзжимъ; || кухня, людская, отдѣльно отъ прочаго строенія; || мѣсто гдѣ зимуютъ кочевые народы. || *Зимо́вка арх.,* **зимни́ца, зимни́чка** *ниж. кстр.* скотная и въ то же время жилая изба на задахъ, на дворѣ или усадѣ мужика, для сбереженія *чистой* или передней избы, которая прѣетъ отъ сильной тонки и содержанія скота. || *Зимо́вникъ,* омшаникъ, гдѣ зимуютъ ульи. || *Зи́мница арх.* ледникъ. || *Зимни́ца сиб.* шерсть, спятая съ овецъ зимою. **Зимо́вничій, зимни́чный,** къ зимовью, зимницѣ относящійся. **Зимови́ще** ср. зимовье, мѣсто, гдѣ зимуютъ, особ. объ инородцахъ. **Зимина́** [ж.] *пск. сиб.,* **зимни́нка** [ж.] *прм.* шерсть, спятая съ овецъ зимою, третьей стрижкой, около Крещенія; это руно самое грубое, но полное. **Зимни́нковый,** изъ такой зимней шерсти спряденный, сотканный, вывязенный. **Зимобо́я** [об.] *зап.* кто боится стужи, холода, мороза; озябуша, мерзлякъ, кто все зябнетъ. **Зимова́льщикъ,** м., **—щица** ж., **зимовщи́къ** [—щика́] м., **—щи́ца** ж. зимующій, зазимовавшій гдѣ-либо; житель или сторожъ зимовки, зимовья. **Зимовщи́чій,** зимовщикамъ принадлежащ. **Зимнесторо́нецъ** [—нца[м., **—ро́нка** ж. *арх.* житель *зимняго,* восточнаго берега Бѣлаго моря, на сѣверъ отъ Архиг. Жители *лѣтняго* берега, на западъ, *лѣтнесторонцы.* [**Зимого́ръ** м. *птрб.,* тотъ кто остается зимовать внѣ Петербурга: въ Шуваловѣ, въ Лѣсномъ, въ Удѣльной, въ Царскомъ, въ Тярлевѣ... *Получился новый типъ зимого́ра, и острый квартирный кризисъ какъ-будто миновалъ*]. **Зимолётъ** м. сарычъ, родъ ястреба, Falco buteo. **Зи́мородокъ** [—дка] м. птичка иванъ́къ, ледянникъ, алкидъ, алкіонъ, мартынъ́къ, повомѣсячникъ?, Alcedo ispida. **Зи́мородковый,** ей свойственный, принадлежащій. **Зимохва́лъ** м. кто хвалитъ зиму, либо зимній путь.

Зимби́ль м. персид. *астрх.* родъ округлаго кулька,

мягкой корзины изъ рогозы́, чакана; въ нихъ привозятъ плоды изъ Персіи.

[**Зимина́, зи́минъ, зи́мишка, —ища, зи́мка, зимн-, зимоба́я, зимов-** см. *зима*].

Симозиме́тръ м. греч. снарядъ для измѣренія степени броженія; квасомѣръ, кисломѣръ.

Зи́мокъ? *ярс.-рост.* свертокъ вымытаго бѣлья.

[**Зимолётъ, зи́монька, зимород-, зимохва́лъ, зи́мочка, зи́мошній, зимо́ю** см. *зима*].

Зимсъ м. морс. пазъ, стыкъ общивныхъ досокъ.

Зи́му́сь, [**зимуш-, зимѣ́,**] **зимѣ́ть** см. *зима́*.

Зингуръ? м. *твр.-ост.* дрожь; безпокойство.

Зинзиве́й м. растеніе проскурнякъ, Althæa officinal., калачики.

Зинзу́бель см. *зымза*.

Зи́нуть см. *зіять*.

[**Зи́ны** мн.? глаза. *Я те въ зи́ны наплюю́. каз.*]

Зи́нька ж. гайка, га́ечка, видъ спинчки; это самая малая пташка нашихъ странъ, Parus minor.

Зипу́нъ м. стар. русскій кафтанъ безъ козыря (колпера, стоячаго во́рота); шинѣ: вообще крестьянскій рабочій кафтанъ, тяжелко́, верхній кафтанъ отъ непогоды, изъ понитка, домотканнаго сукна, бѣлаго, сѣраго, смураго: шабуръ, чапанъ, сѣрмяга, азямъ; а собств. короткій, *кафтанъ, чекмень, полукафтанье*, съ трубами или борами сзади или по бокамъ. *У* **зипуна́** спинка короткая, почему его носятъ и бабы. Мѣстами шабуръ или сѣрмяга шьется изъ понитка, а *зипунъ* суконный. *Ѣстъ орѣхи, а на зипунъ прорѣхи.* **Зипуны́** *доставать донс.* міродерить, грабить, идти на казачій промыселъ. *Не все солнце въ сѣромъ зипунѣ* (мрачно). **Зипу́нный,** къ зипуну относящійся. **Зипу́нникъ** м. сѣрмяжникъ, мужикъ. || У казаковъ: міродеръ, грабитель. **Зипу́нница** [ж.] женщина въ зипунѣ. **Зипу́нщикъ** м. портной, шьющій зипуны; || прозвище владимірцевъ.

[**Зира́ть** см. 2. *зрѣть*].

[**Зи́рка** см. *зарево* и *зирять*].

[**Зиркъ** см. *зирять*].

[**Зирокъ** см. *зирять* и 2. *зрѣть*].

[**Зиро́нъ, зи́рочка** см. *зирять*].

[**Зиро́чки** см. 2. *зрѣть*].

Зи́рять, зи́рѣть *зап.* зы́рить, глядѣть зорко, всматриваться. **Зиро́къ** [—рка́] м. одинъ взглядъ, взоръ, вскидка глазомъ. *Хоть бы зиркомъ подарила!* взглянула. **Зиръ** или **зиркъ** *смл.* глядь. *Зиръ, онъ ужъ ёнъ тута!* **Зи́рка, зи́рочка** ж. *юж.* и *зап.* звѣздочка на небѣ. [Ср. *зарево, заря*]. **Зиро́нъ** м. ротозѣй, разиня, зѣвака.

Зити́нъ, зети́нъ м. *донс.* оливка, маслина, дерево и плодъ, Olea Europæa. **Зити́новое** *масло донс.* оливковое, маслиничное, деревянное.

Зи́цорть м., нѣм. [Sitzort], горн. подземная горная выработка, гдѣ, по тѣснотѣ, работаютъ сидя.

1. **Зіять, зи́нуть,** раскрывать ротъ, растворять, расширять зѣвъ, пасть; зѣвать, зенать. *Хлѣби, про́пасти зіяютъ. Зи́нуть на кого прм.* озѣвать кого-либо, изурочить глазомъ, сглазить; || употребл. неправильно вм. *сіять*, блестѣть. *Люди на льсѣ не зинутъ, льсѣ не синетъ. Касьянъ завистливый (лихой) на что ни зи́нетъ, все синетъ.* **Зіянье** ср. дѣйст. или состоянье зіяющаго. || *Зіянье* грам. hiatus, стеченіе двухъ однозвучныхъ гласныхъ.

[2. **Зіять** см. *зрѣть*].

[**Зла** см. *зло*].

Злакъ м. быліе, растеніе; овощъ, огородина, слѣтье, ботва; зелень (кромѣ деревъ и кустарника), годная на пищу человѣку. || Трава дерновая, луговая, степная, у которой стебель соломинкою и колѣнчатый, а плодъ колосовой; семейство колосянокъ, къ которымъ относятся и хлѣба́. **Зла́ковый,** къ злаку, растенію и растительной пищѣ относящійся. **Зла́чный,** травный, травнистый, богатый растительностью, обильный злаками. **Зла́чность** ж. принадлежность, состоянье злачной мѣстности. **Зла́чникъ** м. црк. огородъ, овощникъ; цвѣтникъ.

Злапа́ть *зап.*, **зла́пать** *пск.*, сла́пать, схватить, поймать, зала́пить.

[**Злат-,**] **зла́то** и всѣ производныя отъ него см. *золото*.

[**Зла́чн-** см. *злакъ*].

[**Зла́я** см. *зло*].

Зли, злѣ, зля *кур.* для; || подлѣ, возлѣ, дли.

Зло ср. худое, лихое, худо, лихо; противопол. *добро*. Духовное начало двояко: *умственное* и *нравственное;* первое относится къ *истинѣ*, а противоположно ко *лжи;* второе къ *добру* (благу) и къ худу, ко *злу*. *Всякое зло противно божескому порядку.* Въ отвлеченномъ видѣ, *зло* олицетворяется духомъ тьмы. *Сдѣлать что на зло другому*, въ досаду, въ противность, въ обиду. *Зло зломъ губится. Не плати зломъ за зло.* Мн. ч. употрб. въ род. пад.: *Избавь насъ отъ золъ и напастей.* **Зло** нар. (отъ прл. *злой*), со злостью, злобно. *Онъ зло обращается съ людьми.* || Иногда въ знач. црк. **злѣ,** люто, тяжко, жестоко, посредствомъ или ради зла. || *влд.* усердно, о работѣ. **Злой,** желающій, причиняющій зло другимъ; вредный, пагубный. О человѣкѣ: у кого душа обратилась ко злу, противникъ всякаго блага, добра, порочный, нечестивый; кто жестокъ, тѣшась страданьями другихъ. О животномъ: лютый, опасный. || Иногда *злой* означаетъ высшую степень подразумѣваемаго свойства. *Злой работникъ пск. кал.* старательный, ретивый, способный, ловкій; || острый, насмѣшливый, охотникъ острить. *Намъ добро, никому зло — то законное житье! Дружбу помни, а зло забывай. Зла за зло не воздавай. На зло да поперекоръ, да людямъ въ укоръ. На зло молящаго Богъ не слушаетъ*, т. е. кто молитъ о мести. *Зло* **злымъ** *исполнить. Лучше смерть, нежели* **золъ** *животъ. Изъ двухъ золъ выбирай меньшее. Во зль жить — по міру ходить. Міръ во зль (во лжи) лежитъ. Злье зла — татарская честь!* почетъ въ Ордѣ? Кумысъ? *Нашъ Козьма все бьетъ со зла (бьетъ съ козла́). Дѣвушки хороши, красныя приложи, да отколь же злыя жены берутся? Злая жена—поборница грѣху. Злая жена — злье зла. Всѣхъ злье злыхъ—злая жена* [см. *злыдни*]. *Злая жена—мірской мятежъ. Отъ злой жены не уйдешь. Отъ злой жены одна смерть спасаетъ, да постриженье. Лучше хлѣбъ пить съ водою, чѣмъ жить со злою женою. Злой не вѣритъ, что есть добрые люди. Молись, а злыхъ дѣлъ берегись. Не пожелаю и злому татарину*, такъ худо. *Злье* **зло́го** *татарина. И доброе слово не уйметъ злою. Злой съ лукавымъ водились, да оба въ яму ввалились. Ни злому кары, ни доброму хвалы*, неурядица. *Добромъ, такъ вспомни, а зломъ, такъ полно!* го-

ворятъ икнувши. *Что ты такъ зла, аль давно на медвѣдскихъ дубахъ не была?* у Мѣщовска, Кал. губ. при селѣ Медвѣжкахъ, два сухихъ дуба, гдѣ, по преданію, собираются вѣдьмы. **Зла́я** ж. злая участь, година; зло, лихо, бѣда, несчастье. *Его злая постигла.* **Зла́я ко́рча**, болѣзнь, происходящая отъ употребленія въ пищу хлѣба со спорыньей. (Наум.). **Зло́вка** ж. злая женщина. *Золовка — зловка.* **Злить** кого, сердить, гнѣвить, бѣсить, раздражать, выводить изъ себя, разъярять, озлоблять. **—ся**, сильно сердиться, кипѣть гнѣвомъ; **злова́ть** *зап.* то же. *На кого ты злу́ешь?* **Злю́ка, злю́чка** об. *южн.*, **зля́щій, злю́щій** *стар.* весьма злой, злѣйшій, злобный, гнѣвный, лютый. **Зля́ка** и **зола́** об. *южн.* то же, [вздорный, придирчивый. *кур.* Опд.], злой челов. или животное. **Зля́на** ж. *кал.* нечистая сила. **Зли́га** об. *прм. сиб.* лѣнтяй, шатунъ, воришка, плутъ. **Злоды́га** об., **злоды́рь** [—ыря] м., **злоды́рка** ж. *ряз.* злодѣй. **Зло́ба** ж. зложелательство, злорадство, ненависть, закоснѣлая вражда, злое расположенье къ кому или чему-либо. *Воспламениться, горѣть злобою, таить въ себѣ злобу.* **Зло́бный**, исполненный злобы. О челов. гнѣвливый, мстительный, зложелательный и злопамятный; о животн. лютый, яростный, опасный; о дѣлѣ, поступкѣ: сдѣланный со злымъ умысломъ. **Зло́бность** ж. свойство, качество, состояніе злобнаго. **Зло́бивый, злобли́вый, зло́бчивый** *человѣкъ*, злой, злобный, злопамятный. **Зло́бникъ** м., **—ница** ж. злобивый челов., скрытный и мстительный. **Зло́бища** об. злой и злобный челов. или животное, лютый, свирѣпый, жестокій. **Зло́бить** кого, злить, озлоблять, сердить, раздражать; || кому, питать закоснѣлую вражду къ кому-либо, всегда желать зла. **—ся** на кого, злиться или питать злобу, искать случая причинить зло. **Зло́бство** ср. злоба, ненависть, какъ чувство и желанье кому-либо зла, месть, чувство и желанье мести. **Зло́бствовать** кому или противу кого, питать злобу, желать дѣлать кому-либо зло. **Зло́бствованье** ср. окнч. дѣйст. по знач. гл. **Злость** ж. зло, злоба, какъ свойство, качество души́ или какъ страсть. **Зло́стный**, исполненный злости; злоумышленный, злонамѣренный, скрытно зло замышляющій. *Зло́стный банкрутъ*, ложный, облыжный, мошенническій. *Онъ злостно оклеветалъ его*, не легкомысленно и не въ свое оправданье, а желая ему зла, вреда. **Зло́кій**, злой и суровый, яростный, жестокій. *Золкая зимища*, строгая. **Золи́ть** кому, дѣлать что-либо на-зло, досаждать. **Злобо́рный** прл., **злобо́рецъ** [—рца, м.] борющійся со зломъ, зло поборающій. **Злобы́тство** ср. злоключенье, бѣдствіе, несчастье. **Злобѣ́сный, злобѣсо́вный**, демонскій, дьявольскій, сатанинскій; одержимый бѣсомъ; **злобѣсо́вскій**, ему свойственный. **Зловиди́ый**, злой на видъ, съ виду. **Зловбдный**, исполненный дурныхъ, вредныхъ водъ. **Зловбльный**, злонравный, злой, у кого злая воля. **Зловбнный**, смрадный, смердящій, вонючій. **Зловбнность** ж. состояніе или свойство зловоннаго. **Зловбніе** ср. вонь, смрадъ, противный запахъ. **Зловредный**, весьма вредный, гибельный или бѣдственный. **Зловре́дность** ж. свойство зловреднаго. **Зловре́дство** ср. зловредное дѣйствіе, расположенье, намѣренье. **Зловѣ́рный**, злочестивый, кто держится злой, вредной вѣры. **Зловѣріе** ср. злая, дурная, вредная, ложная вѣра. **Зловѣ́рство** [ср.] состоянье, пребыванье въ зловѣріи. **Зловѣ́рецъ** [—рца], **зловѣ́ръ** [м.], **зловѣ́рка** [ж.] приверженный къ ложной вѣрѣ, держащійся дурного, вреднаго толка. **Зловѣ́стный**, относящійся къ дурной или непріятной, огорчительной вѣсти. **Зловѣ́стіе** ср. дурная, печальная вѣсть, извѣстье. **Зловѣ́стникъ** м., **—ница** ж. кто приноситъ злую, горькую вѣсть. **Зловѣщій**, кто или что предвѣщаетъ, предрекаетъ зло, несчастье, бѣдствіе. *Зловѣщій крикъ во́рона, совы. Зловѣщая, градобойная туча. Монахъ (монахиня) на свадьбѣ зловѣщи для молодыхъ.* **Злодая́тель, злода́нникъ** [м.] кто платитъ зломъ и вообще творитъ зло. **Злоде́монскій, злодьявольскій**, злобѣсовскій. **Злоду́шный**, зложелательный, злой по душѣ, или отъ злой души́ исходящій. **Злоду́шіе** [ср.] свойство злодушнаго. **Злоды́шный, злодыха́тельный**, вредоносный, гибельный, пагубный. **Злоде́й** м., **злоде́йка** ж. кто дѣетъ, творитъ зло; во́рогъ или врагъ, супостатъ, недругъ, предавшійся злу, ожесточенный преступникъ, закоснѣлый противникъ божескихъ и людскихъ законовъ. *Мой первый злодѣй—лѣнь, другой злодѣй—языкъ, а третій злодѣй—соблазнъ. Пропади мой злодѣй, меня не избывъ: а избывши меня, хоть три вѣка живи! На хлѣбѣ да на соль злодѣя не бываетъ. Ласкатель тотъ же злодѣй. Кто самъ себѣ врагъ, самъ злодѣй?* || *Злодѣйка арх.* ворогу́ша, лихорадка. **Злодѣевъ, злодѣйкинъ**, ему, ей принадлежащій. **Злодѣйскій**, имъ свойственный. **Злодѣ́ивый, злодѣ́йчивый**, склонный ко злодѣяньямъ, насилiямъ всякаго рода. **Злодѣ́ять, злодѣ́йствовать**, дѣять зло, творить всякую неправду, быть злодѣемъ. **Злодѣ́янье, злодѣ́йство** ср. злодѣйскій поступокъ, причиненье зла, большой обиды, насилія личности. **Злодѣ́ятель, злодѣ́латель** [м.] злодѣй, зло творящій. **Злодѣ́йственный**, злодѣйскій, враждебный добру или умышленно вредъ наносящій. **Зложела́нье, зложела́тельство** ср. желанье кому-либо зла, вреда, пагубы. **Зложела́тель** м., **—ница** ж. кто желаетъ зла вообще, или вреда кому-либо. *Доброхотовъ мало у меня, зложелателей много.* **Зложела́тельный**, кто желаетъ зла; что дѣлается по зложелательству. **Зложела́тельствовать** кому, недоброжелательствовать, хотѣть кому-либо зла, худа, вреда, гибели. **Зложи́зненный**, живущій злою жизнію; къ ней относящійся. **Злозе́льный**, заключающій въ себѣ злое зелье, изъ него составленный, ядовитый. **Злоимчивый**, кто легко принимаетъ зло, либо склоненъ перенимать худое. **Злоимё(е́)ный**, у кого имя дурное, съ дурнымъ или непристойнымъ значеньемъ. **Злоименитый**, ославившійся, дурно ославленный, извѣстный съ весьма дурной стороны. **Злоиска́тель** м., **—ница** ж. кто ищетъ зла, гдѣ его нѣтъ, подыскивается, или открываетъ небывалое зло. **Злоиска́тельный**, къ сему дѣйствію или наклонности относящ.

Злоиска́тельство ср. самое дѣйствіе это, поступки злоискателя. **Злока́чественный**, дурного, вреднаго качества, свойства; говор. о болѣзни, о язвѣ. **—ность**, принадлежность или свойство это. **Злокипу́чее** *сердце*, кипящее зломъ. **Злоключе́нье** [ср.] несчастье, бѣдствіе, несчастный случай. **Злоключи́вый**, бѣдственный, гибельный, несчастный. **Злокова́рный**, коварный и злой, злоумышленно лукавый. **Злокова́рство** ср. свойство, качество по прилагательному. **Злокóзненный**, злоковарный, злохитрый. **Злокозни́вый**, склонный къ **злокóзненности** ж. ко злопамѣреннымъ проискамъ, къ лукавымъ козпямъ. **Злокома́нный** *ол.* зложелательный, злокозненный, злопамѣренный, злорадный. **Злокома́нъ** м., **—нка** ж., **злокома́нникъ** м., **—ница** ж. человѣкъ этого свойства, врагъ, недругъ; ||*злокома́нка*, лихоманка, лихорадка. **Злокома́нство** ср. свойство, качество злокоманнаго челов. **Злолю́тый**, злой и лютый, злосвирѣпый. **Злому́чный**, **—могу́чій**, **—могу́щественный**, сильный зломъ, злобою, злодѣяніемъ. **Злому́чность**, **—могу́честь** [ж.], **—гу́щество** [ср.] свойство, сила эта. **Злому́дрый** *челов.*, ложно, богопротивно, развратно умствующій; *злому́дрое ученіе*, на такихъ началахъ основанное. **Злому́дріе** ср., **злому́дрость** ж. мнимая, ложная, богопротивная мудрость. **Зломудрова́ть и злому́дрствовать**, неправо, ложно, превратно мудрствовать. **Зломудрова́нье, злому́дрствованье** ср. дѣйствіе это; ложное и зловредное сужденье. **Злому́дрствователь** м. зломудрый челов., искажающій истину ученья ложнымъ и пагубнымъ умствованьемъ. **Злому́чи́тельный**, относящійся ко **злому́чи́тельству, злому́че́нью** ср. ко злобному, злорадному мучительству. **Злому́чи́тель** м., **—ница** ж. жестокій и злобный мучитель. **Злому́ы́слить, злоумы́слить, злоумышля́ть** на кого, желать кому-либо зла, искать случая сдѣлать зло, строить ковы, лукавыя козни, намѣреваться причинить кому-либо зло или вредъ. **Злому́ы́сленный, злому́ы́шленный, злоумы́шленный**, о человѣкѣ, зломышляющій; о дѣлѣ, со злымъ умысломъ сдѣланный. **Злому́ы́сленность; злоумы́шленность** [ж.] свойство зломысленнаго. **Злому́ы́сліе, злому́ышле́нье** ср. вредный, богопротивный образъ мыслей, и **злоумышле́нье** [ср.] дѣйствіе замышляющаго, коварное намѣренье дѣлать зло. **Злому́ыслитель** м. зломудрый, злоумствующій человѣкъ, или **злому́ы́сленникъ, злому́ы́шленникъ** или **злоумы́шленникъ** м., **—ница** ж. замышляющій зло, злопамѣренный чл. **Злонамѣ́ренный**, о челов., у кого намѣренье, цѣль дѣйствій дурная, злая, съ умысломъ дѣлающій зло, сознательно вредящій; о поступкѣ: съ этою цѣлью сдѣланный, допущенный. **—ность** ж. свойство злонамѣреннаго. **Злонавя́зчивый**, докучливо, нахально навязчивый. **—вость** ж. свойство это. **Злонахóдчивый** *челов.*, кто находчивъ, изобрѣтателенъ на худое, на зло. **—вость** ж. свойство злонаходчиваго. **Злонача́льный**, относящійся къ началу всякаго зла. *Злонача́льная самонадѣянность и суемудрость губитъ человѣка.* **Злонача́льникъ** [м.], **—ница** [ж.] зачинщикъ, предводитель, коноводъ злого дѣла; виновникъ зла, злой духъ, діаволъ. **Злонра́вный**, о челов., у кого злой нравъ; о поступкѣ, на злонравіи основанный. **Злонра́вность** ж. злой нравъ, какъ свойство, качество человѣка; **злонра́віе** ср. то же, какъ состояніе. **Злонра́вствовать**, давать волю злому праву своему и мучить другихъ. **Злоны́рный, злоны́рливый**, злокозненный, злоковарный, лукавый. **Злоны́рство** [ср.], **злоны́рливость** [ж.] злоковарство, злоковарность. **Злоны́рить, злоны́ничать**, коварничать или лукавить, изворачиваться злопамѣренными проискамп. **Злообра́зный**, зловидный. **Злообра́зіе** ср. злая или свирѣпая наружность, видъ. **Злообы́чный**, злонравный; у кого злой, дурной обычай, привычки; къ сему относящійся. **Злообы́чіе** ср. злонравіе. **Злопа́мято(тство)вать**, быть **злопа́мятнымъ**, предаваться **злопа́мятству** ср., долго помнить зло или обиду, даже и непамѣренную; не забывать и не прощать, быть мстительнымъ. **Злопа́мятованье** ср. дѣйст. по знач. гл. **Злопа́мятливый, злопомѝнчивый, злопомѝнный**, злопа́мятный, мстительный, зломестникъ. **Злопа́мятность, —тливость** ж. свойство злопамятнаго человѣка, мстительность, памятозлобіе, **злопомѝнчивость** [ж.]. **Злописа́ніе** ср. бранное, карательное письмо. *И пишетъ онъ князь злописаніе*, пѣс. **Злоплéвельный**, въ чомъ есть злыя, вредныя плевела. **Злоплóдный**, приносящій злые плоды, въ прям. и иносказ. знач. **Злополéзный**, вредный. **Злополу́чіе** ср. злоключенье, бѣдствіе, несчастье. **Злополу́чный**, несчастный, бѣдственный. **Злополу́чность** ж. злополучіе, въ видѣ свойства, бѣдственность. **Злопомина́ть** кого, помнить не по добру, не добромъ, худомъ, по дѣламъ его. **Злопомина́ніе** ср. дѣйствіе это. **Злопомышле́нье** ср. злые умыслы или замыслы, помыслы. **Злопріймный, —ймчивый**, склонный къ пріему, усвоенію себѣ зла. **Злопріобрѣте́ніе** ср. незаконное присвоенье. **Злопріобрѣтённый**, недобромъ, неправдою нажитой. **Злора́дный, злора́дливый, злора́дчивый**, кто радѣетъ злу; кто радуется злу, тѣшится бѣдствіемъ, несчастьемъ другого. **Злорадѣ́ніе** [ср.] прилежанье ко злу. **Злора́дство** ср. радость по чужой напасти, бѣдѣ, горю. **Злора́дствовать**, быть злорадпымъ, предаваться злорадству. **Злора́дить** кому, зложелать и дѣлать зло. **Злора́дъ, злора́дець** [—дца, м.], **злора́дка** [ж.] кто радуется несчастью ближняго, человѣкъ недоброжелательный, злой вообще. **Злоразу́міе** ср. превратный, развращенный умъ, лжеразумѣе, мнимый разумъ. **Злоразу́мный**, дѣлающій зло, по ложному направленью, ослѣпленью разума. **Злорѣ́чить**, злословить, клеветать, обносить, наговаривать, злоязычить, поносить заочно. **Злорѣ́чіе** ср. злословіе; злыя, поносныя рѣчи. **Злорѣчи́вый**, злоязычный, охочій поносить, хулить, ругать заглазно; ||ко злорѣчію, клеветѣ относящійся. **Злорѣчи́вость** ж. свойство злорѣчиваго человѣка. **Злосвирѣ́пый**, злолютый, злонейстовый; злой, злобный и изступленный въ злобѣ своей. **Злосéрдіе** ср. жестосердіе или жестокосердіе, жестокость.

Злосе́рдый, жестокій, безчеловѣчный, бездушный. **Злосла́вить** кого, злословить всюду, разглашать о комъ-либо худую славу, заглаза безчестить. **Злосла́вный**, ославившійся, безчестный, позорный, поносный на весь міръ. **Злосло́вить** кого, злорѣчить на кого-либо, клеветать, обносить, поносить заочно. *Мало ли* **злосло́вится** безлич. мало ли злословятъ. **Злосло́вный**, ко злословію относящійся, наговорный, клеветный, злорѣчивый. **Злосло́віе** ср. злорѣчіе, злоязычіе. **Злосло́въ, злосло́вецъ** [—вца] м., **злосло́вка** ж. кто злословитъ. **Злосмра́дный, —дность** [ж.] зловонный, —ность. **Злосо́вѣстный**, безсовѣстный. **Злосо́вѣстіе** ср. безсовѣстность. **Злосовѣ́товать** кому, давать вредный, дурной совѣтъ. **Злосовѣ́тный**, ко злому совѣту относящійся, его въ себѣ заключающій. **Злосовѣ́тіе** ср. вредный, опасный, дурной совѣтъ и совѣтованіе; совѣщаніе о чомъ-либо дурномъ, злоумышленіе, злонамѣреніе. **Злосовѣ́тникъ** м., —ница [ж.] совратитель, соблазнитель, кто научаетъ худому, совѣтуетъ худое. **Злостра́стіе** ср. страсть, пристрастіе, наклонность ко злу. **Злостра́стный**, склонный, страстный ко злу. **Злосча́стье** ср., **злосча́стный**, злополучіе, злополучный. **Злотворе́ніе, злотво́рство** ср. творенье зла, злодѣянье, злочинство. **Злотво́рный**, неправедный или неправдивый; причиняющій зло, вредъ, худо. **Злотво́рецъ** [—рца] м., **—тво́рка** [ж.], **злотвори́тель** [м.], **—ница** [ж.] злодѣй; обидчикъ. **Злоу́мить-ся**, своевольно идти на худое, не слушаясь добраго, поступать дурно. **Злоу́мствовать**, зломудрствовать. **Злоу́мствованье** ср. неправое и вредное умствованіе, сужденіе. **Злоу́міе** ср. злоупотребленіе разума и состояніе **злоу́маго** или **злоу́мнаго** человѣка. **Злоумышля́ть, злоумы́слить** ипр. см. выше, *зломы́слить*. **Злоупотреби́ть, злоупотребля́ть** что, употреблять во зло, на худое дѣло, ко вреду, во вредъ себѣ или другому, извращать, обращать хорошее средство на худое дѣло. **—ся**, быть употребляему во зло. **Злоупотребле́нье** ср. дѣйствіе это и послѣдствіе его, самое дѣло. **Злоупотреби́тель** м., **—ница** ж. употребляющій что-либо во зло. **Злоупотреби́тельный**, во зло употребляемый. **Злоу́стный, злоу́стый**, злорѣчивый, злословный, злоязычный. **Злоутро́біе** [ср.] злосе́рдіе; **злоутро́бный**, злосе́рдый. **Злохи́трый, злохи́тростный**, лукавый, коварный, злоумышленный и скрытный. **Злохи́трость** ж. лукавство, коварство. **Злохи́трецъ** м. злой хитрецъ. **Злоухитри́ть, злоухищря́ть** кого, ухищрять, умудрять на зло, на худое. **—ся**, ухищряться на зло, лукавить, коварствовать. **Злоухищре́нье** ср. дѣйствіе по знч. гл. на *ть* и на *ся*. **Злоухищрённость** ж. свойство злоухищреннаго; коварность, лукавость. **Злохо́тъ** м., **злохо́тка** ж., **злохо́тникъ** м., **—хо́тница** [ж.] зложелатель, недоброхотъ, не́другъ, во́рогъ. **Злохо́тный, злохо́тливый**, зложелательный. **Злохуле́нье, злоху́льство** ср. злая хула, злонамѣренное охужденіе. **Злоху́льный**, ко злохульству относящ. **Злоху́льникъ** м., **—ница** [ж.] лукаво, злоумышленно хулящій. **Злоча́стіе, злоча́стный**, злосчастье, злосчастный. **Зло́часть** ж. *сиб.* злосчастіе, несчастіе, бѣдствіе, напасть, бѣда. **Злоча́ствовать**, страдать, бѣдствовать, быть злополучнымъ. **Злоче́стный, злочести́вый**, нечестивый, беззаконный, нечтящій божескихъ законовъ. **Злоче́стье** ср., **злочести́вость** ж. нечестіе, беззаконіе, богопротивныя мысли, **—ное** ученіе, **—ныя** дѣла́. **Злоче́ствовать**, пребывать во злочестіи. **Зло́честь** ж. *сиб.*, [**зло́честь** ж. *тобол.* Оп.] злыдни, злое время, несчастіе. **Злочи́ніе** ср. неблагочиніе, безпорядокъ, неустройство. **Злочи́нный**, безчинный, нарушающій порядокъ, несоблюдающій благочинія и приличій. **Злочи́нствовать**, безчинствовать, своевольничать, производить неурядицу. **Злоязы́чіе** ср. злословіе, злорѣчіе; клевета, наговоры. **Злоязы́чный**, о челов., кто злословитъ, у кого злой языкъ; о вѣстяхъ: злыми языками разносимый. **Злоязы́чникъ** м., **—ница** [ж.] злорѣчивый человѣкъ. **Злоязы́чить**, злорѣчить, злословить, клеветать, чернить, обносить; пересужать, сплетничать, злосло́вить. **Злыда́рь** [—аря́] м., **злыда́рка** ж. *рлз. тмб. кстр.* злонамѣренный, негодный, недобрый человѣкъ; колдунъ, знахарь; || горемыка, бѣдовикъ, несчастный, сирый, нищій. || *Злыдарка прикинулась*, лихорадка. *Ложка злыдарка*, коли украдешь ее, то приноситъ зло. **Злыда́рный**, горемычный, бѣдный, сирый. **Злыда́рить** или **злыда́рничать**, плутовать, мошенничать; || знахарить, ворожить, портить людей; || плакаться и жаловаться на судьбу свою; || дармоѣдничать, тунеядничать; || —кому, злорадить. **Злыда́рство** ср. плутовство, мошенничество; знахарство. **Злы́день** [—дня] м. *прм.* шатунъ, тунеядъ, человѣкъ никуда на дѣло негодный; || бѣднякъ, бѣдовикъ, за кѣмъ бѣда слѣдомъ ходитъ. **Злы́дни** м. мн. *ств.* и *зап.* тяжкое, бѣдовое время; година бѣдствій, нужда, крайность, бѣдность, голодъ. || Слезы, печаль, горе, бѣда. || Малость чего-либо, небольшое, ничтожное количество; ничего. || *тмб.* шалости, проказы, пакости; || обида, насиліе властей, тягота́; нападки, сплетни ипр. *У насъ хльба-то злыдни остались. Ходилъ къ обльдню, да засталъ злыдни*, опоздалъ. *Времена переходчивы, а злыдни общіе. Пришли злыдни, погостить три дни, а выжили цѣлый вѣкъ. Заведутся злыдни на три дни, а не выживешь до вѣку. Упросилось злыдни на три дни, да чортъ ихъ выкуритъ въ три года! Не страшны злыдни въ три дни, страшны въ три года. Деньги идутъ къ богатому, злыдни къ убогому. Злыдни скачутъ, неволя учитъ, а чужіе хльбы спать не даютъ. Ходилъ три дни, принесъ (выходилъ) злыдни. Говоритъ три дни, а все про злыдни. Злыдня по навыту знать. Ла* (или *Не*, что даетъ иной смыслъ пословицѣ) *всякое ремесло по злыднямъ. Всѣхъ злыдней злье — злая жена* [ср. *Всѣхъ злье злыхъ — злая жена*]. **Злы́дневый, злыдне́нный**, ко злыднямъ, въ разн. знач., относящійся; особ. бѣдовый, бѣдственный. **Злы́дничать** *пск. твр.* сплетничать, ссорить людей.

[**Злобо́къ, —бка́**, уменьш. **зло́бчикъ**, м. небольшое возвышеніе, низкій холмъ на полѣ. *сибир. камч.* Оп. Ср. *взлобокъ*].

[Злобо́р-, злобств-, злóбчив-, злобы́т-, злобѣс-, злов-, злод-, злож-, злой, злоим-, злоиск-, злок-, злол-, злом-, злон-, злоо-, злоп-, злор-, злос-, злотвор- см. *зло*].

[Злóтый см. *золото*].

]Злоу-, злох-, злоч-, злоя- см. *зло*].

Злупи́ть? *рыбу пск. твр.* глушить рыбу по льду?

[Злы́га, злыда́р-, злыде́нный, злы́день, злы́дневый, злы́дни, злы́дничать, 1. злѣ см. *зло*].

[2. Злѣ см. *зли*].

[Злю́ка, злю́чка, злю́щій см. *зло*].

[Зля см. *зли*].

[1. Зля́ка см. *зло*].

[2. Зля́ка см. *злякать*].

Зляка́ть, злякну́ть кого, *юж.* и *запд.* испугать, вспугнуть. —ся, испугаться. Зля́ка ж. испугъ, страхъ, ужасъ, перепугъ.

[Зля́на, зля́щій см. *зло*].

[Зма́зный, миловидный, приго́жій. *архан.* Оп.].

[Зма́лку пар. смолоду. *смол.* Оп.].

Зметъ *съверн.* фасонъ (Гротъ).

Змигу́льничать *кур. (смигу́льничать? мига́ть?* или *гуля́ть?)*, обманывать, отдѣлываться неправдой, огуряться, отлынивать. *Не хот'ца работать, такъ и змигульничае'.*

Змій, змѣй м., змія́, змѣя́ ж. пресмыкающееся, безногое животное, четвертый разрядъ гадовъ *(ляпвы, черепахи, ящерицы, змѣи)*. *Змья́*, ползучее, безногое животное, разныхъ видовъ. || *Злой человѣкъ, скрытный и злобный. || На заводахъ: колѣнчатый, желѣзный валъ, ось. *Змья подколо́дная*, брань. *Змѣй кому-то деньги понесъ*, объ огненныхъ метеорахъ. *Змѣй*, болѣе употр. какъ названіе сказочнаго чудовища, лапчатаго, крылатаго; *змѣя*, гадю́ка, ползучій гадъ. || *Змѣй, змій*, дѣтская игрушка, приправленный къ лучинкамъ листъ бумаги, пускаемый по вѣтру на *возжи́цѣ*, съ привѣшеннымъ къ нему *хвостомъ*, съ *трещоткой* напр. Онъ же змѣёкъ [род. змѣйка́] м., змѣя́рка ж. московка, ладейка, бумажный змѣй, ладья, полетуха, гусь, гусекъ, окопенка. *Змѣя или змѣй великанъ*, Boa constrictor, животное жаркихъ странъ. *Змѣя гремучая*, Crotalus horridus, одна изъ самыхъ ядовитыхъ змѣй, уступающая въ этомъ развѣ *змѣѣ очковой*, Coluber naia. На Руси, кромѣ Кавказа, южн. Киргизскихъ степей и Амура, только двѣ ядовитыя змѣи: *козулька* или *чорная гадюка* (Vipera berus) и *мѣдянка* (V. chersea), да и тѣ иными почитаются за одну. Змѣй-Горы́ничъ, русскій сказочный змѣй, житель горы́, пещеры; [*злой, зловредный человѣкъ, тяготѣющій надъ какой-нибудь окрестностью или-же надъ какимъ-либо обществомъ]. *Ужа* и *желтопу́за* народъ нашъ не называетъ змѣями, а послѣдній и учеными причисляется къ ящерицамъ; у него признаки переднихъ ногъ. *Змѣя-рыба*, въ Средизем. морѣ, Ophidium barbatum. *Змѣя умираетъ, а все зелье хватаетъ. Сколько змѣю ни держать, а бѣды отъ нея ждать. Глядитъ, словно змѣя изъ-за пазухи. Лѣтецъ подъ словами, змѣй подъ цвѣтами. Змѣю обойдешь, а отъ клеветы не уйдешь. Змѣю выше глазъ не подымай. Убивъ змѣю, вѣшай ее на осинѣ. Если убить змѣю и повѣсить на березу, то пойдетъ дождь. Змѣя кусаетъ не ради сытости, а ради лихости. Отогрѣлъ змѣю за пазухой. Запазушная (или подколодная) змѣя. Сваха лукавая, змѣя семилавная! Лучше жить со змѣею, чѣмъ со злою женою. Злая женка та же змѣя. Жена да мужъ — змѣя да ужъ, т. е. одна порода, заодно. Изъ куста шипуля, за ногу шипуля? змѣя. На Артамона змѣи уходятъ въ лѣса, вертепы (12 сптб.) и прячутся. [На Воздвиженіе (14 сент.) змѣи подъ землю уходятъ, твер.]. Змѣи отъ того не кусаются, что Стенька Разинъ ихъ заговорилъ*, въ Астрахани, гдѣ змѣи водяныя, неядовитыя. *На Исакія змѣи скопляются, идутъ поѣздомъ на змѣиную свадьбу.* Змѣ́йка ж. умал.; || *стар.* среднекалиберная долгая пищаль. || Часть ружейной оправы, личинка насупротивъ замка́. || *Арх.* бумажный змѣй. || *Кстр.* борбкъ, бусы, пронизи, носимыя не шеѣ. || *Чрнм.* рыба изъ рода бычковъ, Gobius ophiocephalus. || Колосовая трава, Briza media, змѣиная, клопики. || *Рязн.* родъ хоровода. || Вообще, что-либо извилистое или волнистое, колѣнчатое безъ переломовъ. *Выкормилъ змѣйку на свою шейку. Узоръ идетъ змѣйкой. Народъ по дорогѣ извивается змѣйкою.* Змѣ́йка водна́я, раст. Caltha [palustris; || Calla palustris;] || Arum. Змѣ́йна, змѣ́йща об. увелич. Змѣёнокъ [—нка], змѣёнышъ, змѣёнышекъ [—шка] м. молодая змѣя, дѣтеныш. Змѣ́евъ, змѣ́евъ, змѣёвый, змію принадлеж., часть его составляющій. Змѣ́йный, змѣю, змѣѣ принадлежащій, свойственный, къ ней относящс. *Языкъ змѣиный*, злобный, клеветной. *Мудрость змѣина, незлобивость (кротость) голубина. На Исакія* (30 мая) *змѣиный праздникъ, и праздникъ огородниковъ. Змѣиная головка*, уковка, жерновокъ или жерно́вка, раковинка Cypraea. — *кровь*, драконова кровь, багровая растительная смолка. — *трава*, раст. Srachys sylvatica. || Briza media, змѣйка, кукушкины слезки? || Veronica [Chamædrys], см. *дубровка. Змѣиный языкъ*, раст. Ophioglossum, [Ophioglossum vulgatum]. *Змѣи́ный пострѣлъ*, сибирская язва; чума рогатаго скота, помертвѣнье селезенки. Змѣ́йстый, обильный змѣями. Змѣ́йчатый, змѣ́йковый, извѣвающійся змѣей, змѣйкою. *Змѣйчатый потокъ, ручей.* Змѣевúкъ [—вика́, м.] раст. Antennaria dioica, гордянка, катышка, тминъ, камчугъ, комарникъ, грыжная, холодянка, золотушникъ, сорокапри́точная. || Archis maculata, пятипа́личная, кукушкины-слезки, согачка?, мокруха. || Раст. горлецъ, Rumex aquaticus; || гордянка, Gnaphalium uliginosum; || Polygonum Bistorta, сердечный-корень, брыдена. || Камень тальковаго рода серпентинъ, офитъ, офіолитъ, изъ котораго дѣлаютъ ступки. Змѣёвникъ м. раст. Serpentaria. || Gentiana campestris, стародубка. || Hedera Helix, плющъ. Змѣевéцъ [—вца́, м.] раст. Euphrasia offic., глазница, свѣтликъ, двѣнадцатилапочникъ, свѣчка, очанка. || Раст. дерябка, [Majanthemum bifolium]. Змѣ́йться, извиваться змѣйкою: объ узорѣ, тропинкѣ, молніи напр. Зміе- или змѣеви́дный, —обра́зный, —подо́бный, змѣйчатый, похожій на змія, на змѣю. Зміевла́сый, змѣеволо́сый, говор. о медузѣ, о фуріяхъ, со змѣями, вмѣсто волосъ, на головѣ. Змѣе-

голо́вый, со змѣиною головою. **Змѣеголо́вникъ** [м.] раст. Dracocephalum. **Змѣеду́шникъ** м. раст. Scorzonera aquatica (hispanica?), ужовникъ, козелецъ, сладкій корень, мохнатка. **Змѣено́сный**, носящій змія, змѣю. **Змѣено́сецъ** [—сца] м. одно изъ созвѣздій. **Змѣенра́вный, змѣеобы́чный**, нравомъ, обычаемъ на змѣю похожій. **Змѣеукроти́тель, змѣесмири́тель, змѣечаро́вникъ, змѣезагово́рщикъ** м. кто умѣетъ заговаривать или укрощать змѣй.

Знава́ть, [—ся] см. *знать*.

Зна́добится *пск. твр.* кажется, видится, надо-быть, должно-быть. *Вонъ, знадобится, иголка лежитъ!*

[**Зна́ем-, знайк-** см. *знать*].

Знайти́ *юж.* и *зап.* знале́зть, найти, отыскать, добыть, достать.

Знакъ м. при́знакъ, примѣта, отличіе; предзнаменованіе; предвѣстіе; чувственное доказательство, свидѣтельство; чувственное изъявленіе, обнаруженіе чего-либо. *Знакъ таможни*, клеймо. *—отличія*, орденъ. *—отъ раны*, рубецъ. *Подать знакъ рукой, шапкой*, помаячить. *Знакъ флагами*, сигналъ. *Это примите въ знакъ дружбы моей. Радуга знакъ скораго вёдра. Азбука наша состоитъ изъ 34-хъ знаковъ. Подали знакъ голосомъ, въ рогъ.* ипр. **Зна́ковый**, ко знаку относящійся. **Знакоположе́ніе** ср. совокупность, система знаковъ какой-либо науки. *Знакоположеніе грамоты, письма́*, заключаетъ въ себѣ знаки *письме́нные* или буквы, и знаки *препинанія, ударенія* ипр. *Знакоположеніе ариѳметическое*, цифры и знаки *дѣйствій*. **Знако́мый**, знаемый, извѣстный, вѣдомый; кого или что знаемъ, видали, слыхали, что не чуждо, не ново намъ. *Знакомый человѣкъ*, **знако́мъ, знако́мецъ** [—мца] м., **знако́мка, знако́мица** ж. кого знаю, съ кѣмъ видаюсь, кланяюсь, обращаюсь въ свѣтѣ, съ кѣмъ вожу хлѣбъ-соль; или съ кѣмъ встрѣчаюсь на сторонѣ и бесѣдую. *Я съ нимъ знако́мъ по шапкамъ*, мы кланяемся другъ другу, но не близки; *знако́мъ заочно*, не видалъ его, но мы знаемъ другъ друга, по перепискѣ или черезъ людей. *Старый знакомецъ, впервые видится! Были бы хоромцы, будутъ и знакомцы (и питомцы). На родной сторонѣ и камешекъ знако́мъ. Нашъ Пахомъ съ Москвой знакомъ. Что мнѣ законы, коли (были бъ) судьи знакомы.* **Знакомова́тый**, нѣсколько, не близко знакомый. **Знако́мство** ср. съ кѣмъ, сношеніе или сближеніе, взаимное знаніе и обращеніе. *Знакомство съ какимъ-либо предметомъ, съ наукой*, ознакомленіе, знаніе, узнаніе, изученіе. [*Шапочное знакомство*, ограничивающееся поклонами при встрѣчѣ на улицѣ; знакомство не близкое]. **Знако́мить** кого съ кѣмъ, съ чѣмъ, ознакомлять, сближать, дать случай узнать или познакомиться. **—ся** съ кѣмъ, съ чѣмъ, сводить знакомство, узнавать другъ друга по имени и знаться впередъ. *Знакомиться съ дѣломъ*, вникать въ дѣло; узнавать его. **Знакомле́нье** ср. окнч. дѣйст. по знач. гл. **Знакоми́тый, —ми́стый** *человѣкъ прс.* ласковый, вѣжливый, обходительный, доступный; || *нижн.*, о дѣлѣ, извѣстный, знаемый, вѣдомый, всѣмъ знакомый. **Знако́мчивый** *челов.*, кто не дичится знакомства, охотно знакомится. **Знако́мщикъ** м., **—щица** ж. охотникъ знакомить, сводить людей. **Знако́мничать** съ кѣмъ, прикидываться близкимъ знакомымъ, навязываться въ пріятели. [Ср. *знаменать, знать, значокъ*].

[**Зна́лый, зна́льщина** см. *знать*].

Знале́зть *зап. кал.* знайти, найти, отыскать, достать, добыть].

Знамена́ть, знаменова́ть что, црк. означать зна́комъ, налагать знакъ, мѣтить, помѣчать, обозначать; подавать знакъ, маячить; означать что-либо собою, изображать, представлять, выражать, заключать въ себѣ значеніе, смыслъ; предвѣщать. *Каждый свертокъ* **знаменова́нъ** *ярлыкомъ. Каждый числительный знакъ, глядя по мѣсту* или *чредѣ*, **знамену́етъ** *единицы, десятки, сотни* ипр. *Багровый закатъ знаменуетъ ветреный день.* **Знаменова́ться** стрд. и возв. по смыслу рѣчи. || Осѣня́ться крестомъ, креститься. **Знаменова́нье** ср. окнч. дѣйст. по гл., обозначеніе, означеніе, наложеніе или подача знака; || значеніе, смыслъ, содержаніе. *Царь знаменовался у гроба Св. Серія* стар. осѣнялся крестомъ. *При знаменованіи* (надписк) *снадобей, произошла ошибка. Знаменованіе египетскихъ письменъ частію открыто.* **Знаменова́тель** м., **—ница** ж. означающій, выражающій, изображающій или знаменующій что-либо. **Знамена́тель** м. то же; полагающій знакъ, примѣту; знаменующій что-либо собою, представитель. || Стар. иконописн. кто кладетъ первое очертаніе, очеркъ, по которому другіе пишутъ. || Ариѳ. число, служащее основаніемъ въ выраженіи дроби, и показывающее на сколько частей единица или цѣлое раздѣлено; другое число дроби, *числи́тель*, показываетъ сколько такихъ частей взято. *Торговый оборотъ—знаменатель всенароднаго богатства.* **Знаменова́тельный, знамена́тельный**, знаменующій, означающій, выражающій собою что-либо; имѣющій значеніе, не пустой, не ничтожный, важный, выразительный. || Прообразовательный, иносказательный, заключающій въ себѣ переносный, обинячный смыслъ, значеніе. **Знамена́тельность** ж. значеніе, значительность, выразительность; || иносказательность, какъ свойство. **Знамени́тый**, ознаменованный чѣмъ-либо; знатный, отличный, славный, великій, весьма извѣстный, прославленный, восхваленный. [*Всяко живетъ человѣкъ: сегодня битъ, а завтра* **знамени́тъ**]. **Знамени́то** стар. извѣстно, вѣдомо, знамо, вѣстно. **Знамени́тость** ж. свойство знаменитаго; славная извѣстность; иногда означаетъ и лицо или предметъ, который прославился. **Зна́ме́ніе** ср. знакъ, признакъ, примѣта; клеймо, тамга, печать; явленіе природы или чудо, для знаменованья, доказательства, предвѣщанья чего-либо. *На Тимовея, къ голодному году бываютъ знаменія*, 10 іюня. **Зна́менскій**, относящійся къ церкви Знаменья. **Зна́менщикъ** м., **—щица** ж. кто во всемъ видитъ или ищетъ знаменій, чудесъ. || *Зна́менщикъ* стар. благочинный свящн., прилагавшій печать ко свидѣтельствамъ; || печатальщикъ, въ книгопечатнѣ. **Зна́менникъ** м. клеймо, печать, мѣтчикъ; црк. просфорная печать. **Зна́менный**, ко

знаменью относящійся; знаменóванный, мѣченный, означенный или отличный особымъ зна́комъ. *Зна́менный лѣсъ* стар. бортевой, мѣченный по пнямъ знакомъ хозяина. *Зна́менная печать*, гербовая, содержащая знаки, надпись лица или мѣста; удостовѣрительная. *Знаменное пѣніе* стар. столповое церковное пѣніе, а *зна́менныя книги*, нотныя книги столпового напѣва. **Зна́мя** [род. п. ед. ч. **зна́мени**, им. мн. ч. **зна́мёна**] ср. стар. знаменье, знакъ, признакъ, примѣта; печать, клеймо, тамга, тавро, подпись или рукоприкладство; || видъ для пропуска, ярлыкъ, паспортъ; || рубецъ, пятно, напр. отъ чумы; || чертежъ, изображенье, рисунокъ, для объясненья чего-либо; || *знамя*, въ церковномъ пѣніи: крюкъ, знакъ, выражающій звукъ, ноту или паголóсокъ; отсюда *знаменное пѣніе*. || Нынѣ: полотнище на древкѣ, жалуемое полкамъ и другимъ частямъ войскъ, для почета и какъ сборный знакъ во время боя; военная хоругвь, прапоръ; у конницы: штандартъ, значóкъ; на судахъ и крѣпостяхъ: флагъ. **Знамённый**, ко знамени относящійся. *Знамённое древко. Знамённые ряды*, въ военномъ строю. **Знамёнщикъ** м., **знаменоно́сецъ** или **знаменóсецъ** [—сца, м.] кто носитъ знамя, стар. прапорщикъ, нынѣ портупей-прапорщикъ, унтеръ-офицеръ. || *Знамено(ме)нóсецъ* црк. носящій на себѣ знакъ, знаменье посвященья въ схиму, схимникъ. **Знаменоно́сный**, носящій знамя или знаменье. **Знаменóсный**, знамя носящій. [Ср. *знакъ, знать, значокъ*].

[**Зна́мо, зна́мош(ч)ный, зна́мый, знамь** см. *знать*].

[***Зна́мя** см. *знаменать*].

[**Зна́ніе, зна́нье** см. *знать*].

Знарóкомъ, знарóчно нпр. *занд.* нарочно, съ умысломъ, намѣренно, умышленно, нарокомъ, взнарокъ.

Зна́тебка, зна́тель, —ница, знатк-, зна́тн-, знатоко́въ, —ко́вскій, знато́къ, знато́ха см. *знать*].

[**Знатру́снуть, знатру́хнуть**, натреснуться, получить трещину. *пск. твер.* Опд.].

Знать, знава́ть что, кого; о чомъ; вѣдать, разумѣть, умѣть, твердо помнить, быть знакомымъ. *Я знаю, что онъ мнѣ врагъ. Онъ знаетъ по-татарски. Знаешь ли грамоту? Никто не зналъ урока. Я его и въ глаза́ не знаю. Объ этомъ знать не знаю. Знай край, да не падай. Знай совѣсть. Надо и честь знать*, быть скромнымъ. *Дай ему знать объ этомъ*, увѣдомь. *Далъ онъ себя знать*, показалъ себя, каковъ онъ, гов. о грозѣ или о строгости. *Знай себя*, не мѣшайся не въ свое дѣло. *Онъ знай кричитъ, знай споритъ*, ни на что не глядя. *Онъ знай ходитъ*, то и дѣло, безперечь. *Доро́ги не знать, дня отъ ночи не знать*, не видно, не распознаешь, не отличишь. *Знать сокола по полету*, видно, примѣтно, можно узнать. || Въ этомъ знач. глаголъ сей переходитъ въ нарѣчье: видно такъ, должно быть, надо-быть, полагаю, вѣроятно, замѣтно. *Издали знать*, видно. *И знать, гдѣ звѣрь прошолъ. Знать, моя участь такая. А ты, знать, не пойдешь?* **Зна́што** *дождь будетъ вят.* кажись. *Знать дурака и не въ красной шапкѣ. Знать воду арх.* знать приливы и отливы, часъ и глубину, для проводки судовъ и улова. *Почомъ знать, чего не знаешь! Что знаешь, того и знать не хочется. Много знать — мало спать. Много чаешь, да ничего не знаешь. Много знать — скоро состарѣться. Дѣдушка много зналъ, да померъ. Когда бы все зналъ, такъ бы не погибалъ. Кабы знать да вѣдать, гдѣ нынѣ обѣдать! Кабы зналъ да вѣдалъ, всего бы отвѣдалъ. Она баетъ: приди, баетъ; онъ баетъ: мать узнаетъ; она баетъ: давно знаетъ! Знать бы знать — не ходить бы въ рать!—«Зналъ бы, такъ не сказалъ бы!» То-то, не зная говорить не надо. — Кумушка кума, окрести мое дитя, да и не знай мо'го двора! Онъ Бога не знаетъ, а Богъ его любитъ?* младенецъ. *Кто сирыхъ напитаетъ, тотъ Бога знаетъ* (или *того Богъ знаетъ*). *Богатому ни правды, ни дружбы не знавать. Кто что знаетъ, тѣмъ и хлѣбъ добываетъ. И по рожь знать, что Созономъ звать. И по рылу знать, что не простыхъ свиней. Хорошую взять — много будутъ люди знать. Будемъ знать, ты да я, да братъ Илья*, о тайнѣ. *Сколько клѣтокъ поставилъ, знаю, а сколько куницъ поймаю, не знаю. Кто какъ знаетъ, такъ и тачаетъ. Кому какъ угодно, а мы какъ знаемъ. Ещо солнышко высоко́* (говорить лиса въ ямѣ), *а знать тутъ ночевать! Про то знаютъ купецъ, да продавецъ. Знай, да не бай. Знать не знаю, вѣдать не вѣдаю*, отвѣтъ на допросъ. *Тѣмъ только и дышимъ, что знать не не знаемъ, вѣдать не вѣдаемъ! Знать не знаю— а дѣло мое! Знать не знаешь, такъ и вины нѣтъ*, только не признавайся. *Чего не знаешь, за то не отвѣчаешь. Не знаяй грѣха не творитъ. Знай меньше, а дѣлай (а спи) больше. Кто хочетъ много знать, тому надо мало спать. Много спать—дѣла не знать (добра не видать). Знаютъ сватью и въ старомъ (и въ новомъ) платьѣ. Всѣхъ чертей знаю, одного сатану (дьявола) не знаю! Знаемъ мы тебя. Знаемъ (знавали) мы вашего брата! Знай наладилъ. Знай одно да одно. Никого знать не хочетъ. Знай нашихъ. Знай сверчка свой хлѣвокъ. Знай насъ, ходи дальше! Знай насъ, обходи насъ. Одно знай: Господи, помилуй, и отъ тьмы и подай! Былъ не былъ, жилъ не жилъ; знать, что пропалъ. Плюнь ему на порогъ, чтобъ къ крыльцу не знать было дорогъ! Знай почитай, а умру, поминай*, говор. отецъ, надѣляя сына. *Кто меня сдѣлалъ, не сказываетъ, кто меня не знаетъ, принимаетъ; а кто знаетъ, на дворъ не пускаетъ?* поддѣльныя деньги. **Знать** ж. собр. знатные люди, сановники, вельможи, высшее общество, тузы́; || *вор.* знакомые наши, кого знаемъ, съ кѣмъ водимся, знаемся. **Зна́ться, знава́ться** съ кѣмъ, **зна́хаться** *пск. тар.*, [**зна́хлиться** *пск.* Опд.], знать другъ друга, быть знакомымъ, водить хлѣбъ-соль. *Знавались мы прежде, а теперь онъ бы и знался, да я съ нимъ не знаюсь. Глупъ совсѣмъ; кто не знается ни съ кѣмъ. Богъ велитъ всѣхъ знать (со всѣми знаться). Знаться съ кумою—разстаться съ женою. Лучше знаться съ дуракомъ, чѣмъ съ кабакомъ. Не Макару съ боярами знаться. Съ тобою знаться — отъ людей отстать. Съ кѣмъ знаться не хочешь, тому дай деньги взаймы. Врать, съ людьми не знаться. Съ другомъ знаться, не рѣдьку ѣсть,*

о хлѣбосольствѣ. || Знать самого себя и быть знаему другими. *Кто знается, тотъ спокается. Кто не знается, не спокается. Ничто имъ не знается, не вьдается.* **Зна́ющій**, свѣдущій, ученый, опытный, съ познаніями. **Зна́емый** прч. стрд. и **зна́мый** *вост.* вѣдомый, извѣстный, вѣстимый. *Знамое дьло, что на печи лежа не добудешь.* **Зна́мо**, извѣстно, вѣдомо, вѣстимо, **знайко́мъ, знатко́мъ**, завѣдомо. *Онъ держалъ бьлаго зазна́мо, принялъ зазна́мо краденое*, завѣдомо. **Зна́мо-што**, если-бы извѣстно было. *пск. твер.* Опд.]. *Знайкомъ краденое купилъ.* **Зна́емость** ж. извѣстность, данность. **Зна́ніе, зна́нье** ср. состоянье, принадлежность знающаго что-либо; || вѣдомость, свѣдѣнье, знакомство съ чѣмъ-либо; познаніе, какъ плодъ ученья, опыта; || *прм.* вѣсть, извѣстье, граматка, письмо. *Согрѣшилъ по незнанью: думалъ, что это постное. Безъ знанія дьла, за него не берись. У него обширныя знанія въ естественныхъ наукахъ. Братанъ прислалъ знаніе (прм.),* граматку. *Вызнать бы, гдѣ что получше. Дозна́ть обприма. Зазна́лся, въ знать попалъ. Позна́лся я съ ними,* надоѣли. *Обозна́лся,* ошибся. *Позна́лъ я нужду, спозна́лъ ее, спозна́лся съ нею. Не распозна́ешь, темно. Призна́лъ ли свою лошадь? Призна́йся по правдѣ. Прозна́ли черезъ людей, узна́ли, разузна́ли,* провѣдали. *Я съ ними раззна́лся. Созна́й вину свою и созна́йся въ ней. Опозна́ть мьстность. Дай опозна́ться, гдѣ мы?* **Знамь** ж. *арх.* знакомство, дружба, пріязнь, обращенье съ кѣмъ-либо; || знать *вор.*, въ знач. знакомыхъ, пріятелей. *Безъ зна́ми не жить,* не знаясь съ людьми. **Зна́тье, знатьё** ср. знанье, свѣдѣнье о чомъ-либо. || *Знатьё, знатьё-бы,* коли бъ зналъ. *Безъ знатья́ не угадаешь. Кабы знатьё, что у кума ѣда да питьё, такъ бы и ребятишекъ привёзъ! Въ знатьѣ* и *не въ знатьѣ арх.* взначай, невзначай. **Зна́тый** *вор.*, **зна́лый** *пск.*, **зна́мош(ч)ный** [*пск.*] *твер.*, знаемый, извѣстный. *Это зна́тое дьло. Что знато, то и свято,* о заботливости, осторожности. **Знатьба́** ж. признакъ, примѣта, знакъ. *Клади знатьбу́ на борти. У всякой бабы своя знатьба,* свои суевѣрныя примѣты. *Подъ правой пазухой родима* **зна́тебна.** || *Знатьба пск.* болѣзнь золотуха, отъ которой остаются знаки, рубцы. **Зна́тный**, что легко знать, у(при)знать; видный, примѣтный, замѣтный, отличительный; отличный; знаменитый, славный. *Знатные люди,* знать, вельможи, сановники. *Знатный человькъ,* добрый, хорошій. *Знатный доходъ,* большой, значительный. *Знатно поплясали! Ставь колъ, чтобъ издали знатно было, знать было,* видно, видать, ясно. **Зна́тность** ж. свойство, качество, состоянье знатнаго. *Знатность рода.* **Зна́тникъ** [м.], **—ница** [ж.] знатный челов. или охотникъ лѣзть въ знать, съ нею водиться. **Знатко́й, зна́тній** *съв.* видный, примѣтный; знающій, опытный; что или кого знать и кто знаетъ. *Какъ ни закрашивай, а все зна́тко,* замѣтно. [*И'жни,* т.е. мышей, *зу́бы зна́тко. вят.*]. *Онъ знатко́й знахарь.* **Зна́тничать**, жить вельможно, по-бареки, обращаться сановно, втираться подражаньями въ знать. **Зна́тничанье** [ср.] дѣйствія эти, подражанье знати. **Зна́тель** м., **—ница** ж. кто знаетъ о чомъ-либо, о дѣлѣ, случаѣ, преступленіи, знайка. **Зна́тельство** ср. знанье, соучастіе, прикосновенность къ дѣлу. **Зна́йка** об. знатель, знающій о чомъ, про что-либо, особ. о винѣ, преступленіи; свидѣтель, видокъ, очной, притомный. *Знайка незнайку учитъ. Незнайка лежитъ, знайка далеко бьжитъ. Незнайка на печи сидитъ, а знайку на веревочкѣ ведутъ. Знайка дорожкой бьжитъ, незнайка на печкѣ лежитъ. Знайку въ (на) судъ ведутъ, незнайка дома сидитъ.* Все это относится къ обычаю отпираться ото всего и не идти въ свидѣтели по дѣлу. **Знато́къ** [—**тока́**] м., **знату́ха** ж. опытный, искусившійся въ какомъ-либо дѣлѣ, знающій, смыслящій толкъ, дѣло, вещь, качество и доброту; экспертъ. *Онъ знатокъ шерсти, полотна.* || *Знато́къ прм.* свадебный дружка, обычно знахарь, вѣдунъ. **Знатоко́въ, знату́хинъ**, ему, ей принадлежащій. **Знатоко́вскій**, имъ свойственный. **Зна́льщина**, [**зна́льшина.** Опд.] ж. соб. *нвг. пск. твр.*, [**зна́хлица** ж. соб. *пск.* Опд.] знатоки; знахари. **Зна́ха́рь** м., [**зна́халь** м. *пск.* Опд.], **зна́ха́рка, знаху́рка, знахари́ца** ж., **знато́ха, зна́ха** об. знатокъ, знатель, знайка, свѣдущій въ дѣлѣ; || лѣкарь самоучка, лѣкарка; || ворожея, колдунъ, волхвъ, заговорщикъ, шептунья, кто портитъ и правитъ людей. *Знахарито говорятъ (заговариваютъ), какъ городъ городятъ! На Аѳанасія знахари выпоняютъ вьдьмъ,* 18 янв. **Зна́харевъ, зна́харкинъ**, ему, ей принадлежащій. **Зна́харскій**, къ нимъ относящійся. **Зна́харство** ср. знаніе и ремесло знахаря, знахарки. **Зна́харить**, заниматься знахарствомъ, шептать, ворожить. **—ся**, прикидываться знахаремъ, принимать видъ его. *Полно тебь знахариться!* || Бахвалить знаніемъ дѣла. [Ср. *знакъ, знаменать, значокъ*].

Значо́къ [род. **значка́**] м. умал. знакъ, во всѣхъ знач. || Родъ малаго знамени, которому не придается значенья и важности его; у нестройныхъ азіатскихъ скопищъ значки́ разнаго вида; у жалонеровъ, для означенья мѣста строя, значки́, флажки ипр. || Проба, образчикъ. *Хльбъ противъ значковъ розпитъ.* **Значко́вый**, къ значку относящійся. *Значко́вый товарищъ*, въ прежнихъ малорусскихъ казачьихъ полкахъ, сотенный урядникъ. **Зна́чка** [ж.] значокъ, знакъ, примѣта, отмѣта. **Зна́чить** что, означать, представлять собою, знаменовать, изображать, заключать въ себѣ, быть почитаему чѣмъ-либо. *Безтолковая болтовня ничего не значитъ. Что значитъ это еврейское слово?* какой смыслъ его? [**Зна́читъ**, слѣдовательно, птакъ; очевидно, стало быть]. *Онъ отвернулся: значитъ, разсердился.* **—ся**, означаться, числиться, считаться. *Онъ, по переписи, значится убылымъ.* **Значе́нье** ср. смыслъ, содержанье, знаменованье; вага, важность; сущность, истость. *Значенье слова «коса» различно. Не придавай случайности особаго значенія. Значенье этого сановника велико,* по власти, вліянію, уму ипр. **Значи́тельный**, заключающій въ себѣ значенье; большой, важный, сильный, знаменитый, именитый, нарочи́тый; многозначащій. *Значительныя деньги, —ное разстоянье. Это мьсто значительное. Вода значительно прибыла.* **Значи́тельность** ж. состоянье и свойство значительнаго. [Ср. *знакъ, знаменать, знать*].

Зна́шей м. *нвг.* ноша, что унесешь на спинѣ; коромысло (пара) ведеръ, бѣлья, беремя дровъ ипр.

[**Зна́ющій** см. *знать*].
[**Зне́тики, зне́тику** см. *знѣ́тику*].
[**Знея́ть** см. *зѣять*].
Зникъ [м.] или *взникъ (взникать, возникать)*, срокъ, отдыхъ, покой, свобода. *Зни́ку нѣтъ; знику не даютъ.* **Зничь**, *взничь* *влд.* передъ очи, на глаза́. *Онъ его къ себѣ зничь* или *на-зничь не пускаетъ.* **Зни́чно** нар. *запд.* плотно, вплотную, сумежно. *Пригоняй доски зни́чно.* [Ср. 2. *взникъ*].
Знима́ть, знять кого, *запд. пск.* изнимать, донимать; || унимать. *Его боль зняла. Не знимай меня, матушка*, не унимай въ горѣ, плачѣ, свдб. пѣс.
[**Знисъ** м. армякъ, надѣтый на тулупъ. *смол.* Оп. Ср. *снизать: снизъ*].
Зни́титься *пск.* изнѣтиться; пропасть, исчезнуть.
[**Зни́чно, зничь** см. *зникъ*].
Знища́ть *запд.* обнищать, изнищать.
Зніять см. *знѣять*.
Зноби́ть что, кого, холодить, студить, морозить; безлич. быть морозу. *Чѣмъ знобить кучера у подъѣзда, отпустилъ бы его домой. На дворѣ знобитъ. Меня знобитъ*, мнѣ холодно. *Лихорадка знобитъ*, трясетъ, бьетъ. *Знобить рыбу*, морозить. *Знобить пашню* или *зябь*, пахать съ осени подъ яровое, чтобы пахота въ зиму промерзла. **—ся** стрд. и возв. по смыслу рѣчи. || *Знобиться по комъ пск. твр.* безпокоиться и заботиться, жалѣть и грустить. *Ознобилъ, по(от)знобилъ пальцы*, поморозилъ. **Зноблéнье** ср. окич., **знобъ** м., **зно́бка** ж. дѣйст. по знач. гл. *Кожи подъ выдѣлку, для знобленья, вывѣшиваются на морозъ. У насъ идетъ знобка подъ яровое.* || *Меня знобъ беретъ*, ознобъ, дрожь. **Знобь** ж. знобъ, ознобъ, дрожь, чувство холода. **Зноблúвый, зно́бкій**, зябкій, кто боится холода, стужи, морозу; || что легко вымерзаетъ. *Бѣлая махровая роза* **знобка́**. || *Зно́бкій денекъ, утренникъ пск.* морозный, сырой и холодный. [**Зно́бко** нар. холодно. *новг.* Оп.]. **Знобкова́тый**, знобкій въ меньшей степени. **Зно́бкость** и **знобкова́тость** [ж.] свойство принадлежность по знач. прилагт. **Знобу́ша** об. зябликъ; знобкій человѣкъ или животное; зябуша, мерзлякъ. **Зноби́лка, знобу́ха** ж. лихоманка, лихорадка, трясучка, трясави́ца. **Зноби́тель** м., **—ница** ж. кто знобитъ, морозитъ другихъ, подвергаетъ кого, что-либо стужѣ.
Зной м. жаръ отъ солнца, солнечная припека; удушливая жара среди лѣта, на солнцѣ. **Зно́йный**, солнечный и жаркій. *На дворѣ больно знойно, ни облачка, ни вѣтерочка.* **Зно́йкій**, то же, но бол. относится ко свойству, а *знойный* къ качеству. **Зноелю́бъ** м., **знойча́вка** ж. растеніе Corchorus. **Зной́ха** ж. растеніе Aethusa Cynapium, кокорышъ. **Зной́ть** безлич. печь, припекать солнцемъ. *На дворѣ шибко зной́тъ.* || —что, подвергать зною, солнечнымъ лучамъ, выставлять что-либо на солнце. *Масло зноя́тъ и зо́рятъ.* || *Камень, песокъ, дерево зноитъ*, накалясь солнцемъ, отражаетъ жаръ. **—ся**, подвергаться зною; грѣться на солнышкѣ. *Береста зной́тся въ корчагахъ*, ее топятъ, выгоняя деготь. *Въ марево земля зноится. Сало зноится на огнѣ*, плавится, топится, расплывается. [Ср. *знѣять*].
но́ровъ, знорови́ться ипр. *пск.* норовъ, норовиться; вѣроятно и́зноровъ, изноровиться.
Зносъ м. *пск.* терпѣніе, сносъ.
[**Зно́яву** нар. неожиданно. *пск. твер.* Опд.].
Зну? *нвг. пск. Въ зну голову, на зну голову*, всѣми силами, лѣзть изъ шкуры; ретиво, изо всей силы, мочи, съ отчаяннымъ рвеньемъ; упорно, упрямо, поперекъ всему, настойчиво, неотступно. *Работаетъ, трудится на (въ) зну голову.*
Знузда́ть, зну́здывать ипр. взнуздать, взнуздывать; запуздать, зану́здывать.
Зну́риться *зап. пск.* понурить голову, загрустить. **Знури́ться** *пск.* изнуриться. Прдл. *з*, перешедшій въ *пск. твр. кал.* изъ Бѣлой Руси, замѣняетъ не только предлоги *из, съ*, но и другіе.
Знѣ́тику, знѣ́цику, [**зне́тики, зне́тику.** Оп.] нар. *запд.* нечаянно, внезапно, вдругъ, ни съ того, ни съ сего. *Знѣ́тику не пугай. Я его знѣ́тику спочка́лъ*, засталъ, поймалъ на чомъ-либо нечаянно, нежданно.
Знѣ́ять *арх.*, **знои́ть, зніять** *твр. пск.* *(зной?)* тлѣть; горѣть безъ пламени, какъ раскаленная вещь. *Тряпица знѣетъ. Расплавленная мѣдь знѣетъ въ горну. Что-то знои́тъ, зніяетъ* или **знои́тся**, тлѣетъ, горитъ и пахнетъ гарью. **Зона́** ж. *южн.* головня, гарь пшеничная, болѣзнь, грибокъ на пшеницѣ. [Ср. *зной*].
[1. **Знять** см. *знимать*].
[2. **Знять** см. *здымать*].
Зобъ м. горбъ, выпучившееся мѣсто, провѣсъ настилки, перекладины; || у зерноядныхъ птицъ: нижняя часть пищевого горла, родъ мѣшочка, гдѣ пища разбухаетъ, до поступленія въ желудокъ; валье; передняя часть груди у всѣхъ птицъ; || у человѣка, иногда и у животныхъ: болѣзненная опухоль зобяной, либо щитковой железы, или вообще передней или боковой части шеи. **Зо́бикъ, зобо́къ** [**—бка́**], **зобо́чекъ** [**—чка**] умал., **зоби́шка** унизит., **зоби́ща, зоби́на** увел. *Просидѣть зобъ*, о ловчей птицѣ, скинуть погадку; послѣ корму, птица должна проварить его, до чего она въ полѣ не годна. *Зобъ полонъ, а глаза голодны (да глаза́ полы). Послышала ворона въ* **зобу́**, *такъ полетѣла въ лѣсъ. Клюетъ носокъ, набиваетъ зобокъ. Набила зобокъ, такъ и чиститъ носокъ. Зобъ кривъ, такъ птичка сыта. Подъяческій карманъ, что утиный зобъ: не набьешь.* **Зо́бный, зобяно́й**, къ зобу относящійся. *Зобная железа*, glandula Thymus, у человѣка и нѣкоторыхъ животныхъ, лежитъ подъ грудною костью, у самой впадины, лунки (ду́шки); значеніе ея болѣе относится къ жизни утробной; у мясниковъ: сладкое-мясо. *Зобяной*, [*зобный*] *корень*, растеніе Scrophularia aquatica. **Зо́бникъ** м. растеніе Leontodon automnalis, замошказъ? || Раст. дурнишникъ, [Xanthium Strumarium]. **Зоба́тый, зоба́стый**, у кого зобъ, большой зобъ. *Зоба́стый голубь*, порода, раздувающая зобъ во время воркованія. **Зоба́тикъ** м., **зоба́тка** ж. зобатый человѣкъ или животное. **Зобу́нъ** [**—буна́**], **зоба́чъ** [**—бача́**] м., **зобу́нья** ж. то же; || также хлебатель, обжора, кто зоблетъ, тянетъ и подбираетъ прямо губами. **Зоба́тѣть**, становиться зобатымъ, наращать, набивать зобъ. **Зоба́ть, зобти́** что, **зобну́ть** *сѣв.*, ѣсть, хлебать; ѣсть жадно, торопливо, во всю глотку; о птицѣ: хватать кормъ клювомъ, клевать; о челов. хватать, подбирать губами пищу прямо съ руки́,

изъ чашки, говор. о ягодахъ, заспѣ, толокнѣ ипр. *Что* **зо́блешь** [или **зоба́ешь**] *изъ горсточки, горохъ что ли?* || *Твр.* искать; отчего **зоба́читься** *пск.* заботиться, **зобли́вый**, охочій зобать, хлебать; || заботливый (и *зобня, зобе́нька*). По обычному искаженію словъ *въ твр. пск.* трудно рѣшить, не должно ли, въ семъ знач., писать: *зыбать*, колебаться, производя слова эти не отъ *зобъ*, а отъ *зыбь*. **Зо́бкій**, что удобно зобать; || зобливый. *Глаза зорки, и губы зобки, да руки коротки.* **Зоба́нье, зобле́нье** ср. окнч. дѣйст. по знач. гл. **Зобь** ж. *съв.* ѣда, пища, харчъ; мелкій конскій кормъ, рѣзка съ ячменемъ. **Зо́банецъ** [—**нца**] м. стар. похлебка. **Зобе́цъ** [—**бца́**] м. *арх.* житные (ячменные) вымолотки, пустоколосье, мякина, для скотскаго корма. **Зоба́ться** *нвг. влд.*, **зоби́ться** *пск.*, **зо́биться** *твр.*, **зо́блиться** *нвг. (зыбаться?)*, безпокоиться, хлопотать, заботиться, стараться. *Не зоблись обо мнѣ. Не зоблишься ты добыть денегъ матери!* **Зобня́**, [**зо́бня** *арх. вят. костр. ирк.* Оп.], **зобе́нька**, [**зобёнка** *арх.* Оп.], **зобе́лька, зобни́ца** ж. *съв. вост.* плетюшка, пестеро́къ, кошель; кузово́къ, лукошко, плетенное или лубочное, берестяное, для дачи лошадямъ овса или ячменя; *зобнею* же манятъ коней съ по́ля и съ нею ходятъ по ягоды, по грибы, такъ же называютъ и конскую торбу. *Привяжется зобня (сума), откажется родня.* **Зобнина́** ж. подливное или почвенное, подошвенное мельничное (водяное) колесо.

[Зов-,] **зовъ** см. *звать*.

Зо́да ж. сода, щолочь, окись содія, натрія. **Зо́довый**, содовый.

Зодіа́къ м. греч. солнопутный поясъ, солнечный поясъ; умственная полоса, поясъ, по всей окружности солнопутья (эклиптики), раздѣленный на 12 частей, которымъ присвоены знаки и названія: *овенъ* (мартъ), *телецъ* (апрѣль), *близнецы* (май), *ракъ, левъ, дѣва, вѣсы, скорпій, стрѣлецъ, козерогъ, водолей, рыбы.* **Зодія** ж. каждый изъ двѣнадцати знаковъ, раздѣловъ зодіака. **Зодіа́чный** или **зодіака́льный**, къ зодіаку относящійся.

[Зо́довый см. *зода*].

[Зодро́жка ж. мѣсто у печи, куда загребаютъ уголья; загнётка. *смол.* Оп.].

Зо́дчій м. архитекторъ, строитель. **Зо́дчество** ср. наука и искусство созидать зданія, строить; архитектура. **Зо́дческій**, къ зодчеству относящійся. См. *зда́ніе, зиждить*.

Зозу́ля ж. *юж.* кукушка. [**Зозу́лить** см. *зе́гзица*]. [Ср. *зузуля*].

1. **Зой** м. *арх.* зыкъ, вопль, крикъ, шумъ, гулъ, голкъ, вой, визгъ, рыкъ. *На сходкѣ зой стои́тъ.* **Зо́йный**, озойный, шумный, крикливый, зычный; || *сиб.* безпокойный; неукладистый, громоздкій. **Зо́иться** *арх.* бѣситься, рѣзво шалить. **Зо́я** об. пазойливый человѣкъ, упорный, настойчивый. **Зойли́вый**, пазойливый. [См. *зо́я*].

[2. **Зой** см. *зуй*].

Зои́лъ м. отъ имени древняго осуждателя Гомера, злой, жолчный, завистливый критикъ.

[**Зо́йный, зо́иться** см. 1. *зой*].

Зокоръ м. *сиб.* животное Aspalax Zokor, сибирскій слѣпецъ, слѣпышъ, медвёдка; у этого животнаго нѣтъ глазъ.

1. **Зола́** ж. пепелъ, остатокъ по сожженіи растеній, чего-либо растительнаго, а иногда и животныхъ веществъ; животная зола *прахъ*. При недожогѣ, остается *уголь*, а послѣ пережога: *дымъ, сажа* и *зола*. *Земля зола золой. Что въ печи* (ва́ри)? *«Зола да глинка!» Рожь сѣй, хоть въ золу* (сушь), *да впору. Золу выгребемъ, было бы чѣмъ затопить. Травяную золу жгутъ на поташъ.* **Золово́й** или **зо́льный**, къ золѣ относящійся, золу или части ея содержащій. *Зольная-трава*, идущая на поташъ, *зольникъ*. **Золи́стый**, много золы содержащій или дающій. *Тополевыя и оскоревыя дрова самыя золистыя.* **Золова́тый**, то же, въ меньшей степени. || О землѣ, почвѣ: тощая, холодная; илистая и разсыпчатая, пепелистая или болотная. **Золи́стость, золова́тость** ж. свойство, принадлежность, по знач. прлг. **Золи́ть** *бѣлье*, бучить, па́рить въ зольной водѣ. || —*кожи*, класть въ зольникъ, мочить въ зольномъ растворѣ. || —кому, причинять назолу, досаждать; солить, дѣлать назло, наперекоръ. —**ся**, быть золену, или золиму. **Золе́нье** ср. длит., **зо́лка** ж. об. дѣйст. по знач. гл. || *Зо́лка* также умалительное. **Золова́ть** что, мыть щолокомъ, въ щелоку́. **Зольни́къ** [—**ника́**] м. горнушка, загнетка, порскъ, бабурка въ русской печи. || Родъ противня, или вообще мѣсто, куда сыплется зола, проваливаясь промежъ колосниковъ, рѣшотки, на которой идетъ топка. || Букъ, растворъ и посудина для бучки бѣлья. || Растворъ (золы, извести) и чанъ, въ которомъ золятся шкуры, для сгона съ нихъ шерсти; || комната, гдѣ стоятъ дощаны эти. || Кто жжотъ золу, въ видѣ промысла, въ продажу. || Раст. Cineraria. || Раст. Anthyllis Vulneraria, зольное зелье, ошибоч. **сольни́къ**. || Раст. Salsola Kali, колючка, курай, каравинъ, поташникъ, верблюжье-сѣно, перекати-поле. || Плохая, сѣрая, холодная почва; или *твр.* болотная. **Зольни́ца, —ни́чка** ж. пе́пельница, посудинка, въ которую ссыпаютъ золу изъ трубокъ или отряхивая сигарки. **Зольнико́вый, зольни́чный**, къ зольнику относящійся. [**Золоѣ́дъ** м. земля, неудобная къ удобренію. *орл.* Оп.].

[2. **Зола́** см. *зло*].

[**Зо́лва, зо́лвица** см. *золовка*].

[**Золе́нье, золи́ст-**, 1. **золи́ть** см. 1. *зола*].

[2. **Золи́ть** см. *зло*].

[**Зо́лка** см. 1. *зола*].

[**Зо́лкій** см. *зло*].

[**Золова́т-, золова́ть** см. 1. *зола*].

Золо́вка или **зо́лва, зо́лвица** ж. *твр. съв. сиб.* мужнина сестра. || *Въ ол.* также зовутъ братнину жену, невѣстку. *Золовка зловка; золовка колотовка; золовка мутовка*, говор. о ней молодая. *Ой семь деверовъ (семеро деверьевъ) — красота моя, одна золва — сухота моя! зап.* пѣс. [**Золо́вушка** ж. умен., ласк.]. **Золо́вкинъ**, ей принадлежащій. **Золо́вушкины** *рѣчи репьемъ стоятъ. Золо́вкины посидѣлки*, суббота на маслянѣ.

[**Золово́й** см. 1. *зола*].

[**Золо́вушка, золо́вушкин-** см. *золовка*].

Золоза́ *съв.* железа.

Зо́локъ м. *запд.* заря, общ. корня съ *золото, жолтый* [!].

Зо́лото, црк. **зла́то**, ср. самый дорого́й крушецъ

(металлъ), находимый въ самородномъ видѣ, т. е. не въ рудѣ. *Червонное золото*, чистое, одной пробы съ червонцами. *Красное золото*, съ мѣднымъ сплавомъ; *бѣлое*, съ серебрянымъ сплавомъ, также || платина. *Швейное золото*, шолковая нить, сплошь обвитая тончайшею битью, позолоченною и сплющенною серебряною проволочкой. *Золоти́льное* или *позоло́тное* чистое золото, раскованное на тончайшіе листочки. *Живопи́сное золото*, сплавъ ртути съ оловомъ и сѣрою. *Суса́льное золото*, мѣдь, раскатанная на тончайшіе листки. *Ко́шечье золото*, слюда золотистаго отлива. *Копить зо́лото*, деньги. *Человѣкъ золото*, неоцѣненный, либо никуда негодный. *Золото хоронить*, святочная игра, гдѣ *золото* значитъ золоте́нь, золо́тъ-перстень, колечко. || *Золото*, навозъ, наземъ, удобреніе, особ. сокъ изъ-подъ гнойнаго назьма и человѣческій пометъ. [**Безпро́бное зо́лото**, калъ, дермо, говно. *Съ безпробнаго золота пѣнку снимаете*]. *Золото мыть — голосомъ выть!* *сиб.* *Добро серебро, а золото лучше. Золото и на водѣ плаваетъ. И правда тонетъ, коли золото всплываетъ. Знать (видно) золото и на грязи (и въ сору). Вѣренъ, что золото въ огнѣ. Булатъ не гнется, шолкъ не сѣчотся, красное золото не ржавѣетъ. Правда тяжеле золота, а на водѣ всплываетъ. Золото желѣзо рѣжетъ (перѣдаетъ). Одно золото не старѣется. У дѣвки уши золотомъ завѣшены. Все красныя дѣвки золотомъ изошьютъ. Золотомъ товара не выкупишь. Не все то золото, что свѣтитъ (блеститъ). Золото не золото, не бывъ (не побывавъ) подъ молотомъ. Пора да время дороже золота. Правда дороже золота. Сказано — серебро, несказано—золото. Золото (или мошна) не говоритъ, да много творитъ (а чудеса творитъ). Глаза́ золотомъ запорошатъ—ничего не увидишь! Не умѣлъ шить золотомъ, такъ бей молотомъ. Кто умѣетъ золотомъ шить, не пойдетъ молотомъ бить; а кто умѣетъ молотомъ бить, не пойдетъ землю рыть. Не то дорого, что краснаго золота, а то дорого, что добраго мастерства. Стои́тъ молодецъ, по колѣни въ золотѣ?* горшокъ въ угольяхъ. *Богатый не золото ѣстъ, а бѣдный не камень гложетъ. Черезъ золото слезы льются. Про тебя молодца нѣтъ* **золотца́**. *Все облито* **золоти́щемъ**. *У молодца не безъ золотца, у красной дѣвушки не безъ серебреца. Только у молодца и золотца, что пуговка оловца.* **Зо́лоты** ж. мн. стар. парчовая свѣтская одежда. **Золоти́на, —нка** [ж.] *сиб.* блестка, крупинка, кусокъ самороднаго золота. **Золото́й**, изъ золота сдѣланный; золото содержащій; вызолоченный, позолоченный; || золото доставляющій. || *Драгоцѣнный, превосходный. *Золотой ты мой*, привѣтъ. [|| **Золото́й**, сущ. м. золотая монета; полуимперіалъ или пять рублей прежней цѣнности, до введенія золотой валюты и пониженія цѣнности рубля до двухъ третьихъ]. **Золоты́хъ дѣлъ ма́стеръ**, [обрабатывающій благородные металлы, золото и серебро. || Шуточно, отходникъ, чистодѣлъ, парашникъ]. *Золотыя сережки. Золотая парча. Золотая розсыпь. Золотой иконостасъ. Золотые пріиски. Уралъ — золотое дно, серебряна покрышка*, о богатствѣ рыбы. [**Золота́я ро́та**, отборный отрядъ старыхъ солдатъ въ чинѣ прапорщика, наряжаемыхъ м. пр. на караулъ у памятника имп. Николая I-го. || Ирсн. презрит. вольная ватага бродягъ; компанія босяковъ и пролетаріевъ. *Ну, ты, капитанъ золотой роты, поворачивайся живѣе!* Ср. *золоторотецъ*]. *Не давать взаймы, золотое правило. Худо шить лыками по золотой землѣ. Подлѣ золотой (серебряной) лежа́ла*, т. е. не золотая. *Золотыя горы сулитъ. Золотой человѣкъ, золотыя ру́ки. Руки золотыя, да рыло поганое (да горло мишурное). Поймать кого на золотую удочку. Надѣть кому золотыя очки. Больному и золотая кровать не поможетъ. Золотое время, молодыя лѣта. Золотая пора, молодые годы!* [*Золотой вѣкъ*, сказочное райское время, когда всѣмъ было хорошо, когда всѣ благодушествовали. *Золотой вѣкъ литературы*, время ея расцвѣта]. *Умерла та курица, что несла золотыя яйца. Съ твоего сло́ва, что съ золотого блюда. Были встарь сосуды деревянны, попы золотые; нынѣ сосуды золотые, попы деревянны. На загадки идешь, аль на золоту казну?* т. е. откупаешься. *Молода жена плачетъ до росы утренней, сестрица до золота́ кольца, мать до вѣку.* **Золота́я трава́**, раст. Senecio vulgaris. — **ро́зга**, [**вѣ́тка**], **зо́лотень**, раст. Solidago Virgaurea. *Благословите подъ* **зла́тъ** *вѣнецъ стать, законъ принять, чудный крестъ цѣловать.* **Злато́е** *число*, показываетъ годъ круга луны. **Зло́тый** м. серебряная польская монета въ 30 польскихъ гро́шей или 15 русскихъ копеекъ. **Золо́тный, золотно́й** или **золотня́ный** *сѣв.* и *вост.* парчевой, вытканный изъ золота, шитый золотомъ. *Золотно́й кокошничекъ.* **Золо́тчатый**, пѣсн. и ск., золотно́й, парчевой; золоти́стый. **Золоти́стый, злати́стый**, золото въ себѣ содержащій; похожій на золото, золотого вида, съ золотымъ отливомъ. *Золотистое серебро. Золотистая ткань.* **Золоти́стость** ж. свойство, состояніе золотистаго. **Золотова́тый**, видомъ на золото похожій, золоти́стый. **Золоте́нь** м., **золо́тъ-пе́рстень**, въ пѣсн. и святочныхъ играхъ, когда *хоронятъ золото*; перстенекъ, колечко. *Отдай мой золо́тъ-перстень, возьми свой шолковъ платокъ.* || Раст. золоту́шникъ, Solidago Virgaurea. **Золоти́стка** ж. растеніе Helychrisum. || Раст. Gnaphalium arenarium. **Злати́ца** ж. золотая монета. **Златни́ца** [ж.] то же, золотой; || личинка, куколка бабочки, съ золотистымъ отливомъ. **Златени́ца** ж. ржа или медвянка на хлѣбѣ. || Црк. болѣзнь желтуха, желтяница, || а въ народѣ, лихорадка, одна изъ 40 сестеръ продовыхъ. **Золотни́къ** [**—ника́**] м. парчевой сарафанъ, золотна́я женская одежда. || Желѣзный колчеданъ, который народъ почитаетъ золотою рудою. || Глотникъ въ насосахъ; накладка съ гирей на трубкѣ паровика, у паровыхъ машинъ, откуда прорывается излишне поднятый паръ. || Вѣсъ, по три на лотъ, по 96 на фунтъ, и гирька этого вѣса. || Матка, женская утроба, Uterus. || Поро́шица, задній проходъ, Anus. || Раст. Potentilla hirta; || раст. золотнико́ва трава, золототысячникъ, Erythræa Centaurium. || Раст. Galeopsis Ladanum, курятникъ вонючій, питульникъ. *Малъ золотникъ, да увѣсистъ. И малъ золотникъ, да до́-*

рогъ. Малъ золотникъ, да золото въсятъ; великъ верблодъ, да воду возятъ. Недоля пудами, доля золотниками. Бѣда приходитъ пудами, а уходитъ золотниками. **Золо́тникъ** [м.] *нв.* парчовый сарафанъ; || сѣрый колчаданъ. Въ сихъ двухъ знач. это удареніе вѣрнѣе. **Златникъ**, раст. Asphodelus ramosus, воловій хвостъ, чалма, золотоголовникъ, царское-копье. **Золотнико́вый** или **золотни́чный**, къ золотнику относящійся; || вѣсомъ въ золотникъ. *Золотниковый разновѣсъ,—рычагъ* въ машинѣ. *Золотничный товаръ, —ныя нитки,* тонкій, дорогой, продаваемый на золотники. *Золотнико́ва-голова́*, перелойная трава, **золотни́чка** [ж.] раст. Parnassia, бѣлозоръ. **Золотня́нка** ж. тонкая золочоная проволока. **Золоти́на, золоти́нка** [ж.] золотая крупинка, блестка на пріискѣ. **Золоти́ть** что, покрывать растворомъ, сортучкой золота или золотыми листками; серебро и мѣдь золотятъ первымъ способомъ, дерево, бумагу—вторымъ. *Не всѣ золоченое, иное и плачо́нное. Дуга золоченая, сбруя ременная, а лошадь некормленая.* —**ся**, быть золотиму, позолачиваему, и **золоте́ть, злате́ть**, принимать золотистый видъ, цвѣтъ. *Нивы золотьютъ, золотятся издали,* кажутся золотыми. **Золоче́нье** ср. длит. дѣйст. по знач. гл. *золотить* **Зо́лочить** *пск. твр.* безличн. заниматься зарѣ. *На востокѣ ужъ зо́лочитъ.* **Золоти́льный**, къ золоченію, позолоткѣ относящ. **Золоти́льня** ж. заведеніе, мастерская, гдѣ золотятъ. **Золоти́льщикъ** м., **—щица** ж. золотарь, позолотчикъ, кто золотитъ. **Золоти́льщичій**, золота́рный. **Золота́рь** [—таря́] м. позолотчикъ по дереву. || *сиб.* служащій по золотымъ промысламъ. || Отходникъ, [чистодѣлъ, золотыхъ дѣлъ мастеръ], *юж.* парашникъ. **Золота́рный**, къ ремеслу золотаря относящійся, принадлежащій. **Золота́рня** ж. золоти́льня. **Золота́рникъ** м. *сиб.* видъ акаціи, маленькое деревцо Robinia (Caragana) pygmæa; жидовникъ; || Carag. arborescens, гороховое-деревцо. || Растеніе золотуха, золотень, золотушникъ, золотая-розга, костовязъ, живительная, железняка [-боровая] Solidago Virgaurea. [|| Inula Britanica, золотушникъ]. **Золота́рить**, промышлять съ воли чисткою отхожихъ мѣстъ. **Золоту́ля** [ж.] *ворон.* раст. Thalictrum (Наум.). **Золоту́ха** ж. прирожденная болѣзнь худосочія, въ которой особенно болѣютъ железы; *пск.* знатьба, Scrofulæ. || Раст. жолтый пасленъ, Solanum Dulcamara. || Растен. Gnaphalium sylvaticum, бѣлникъ-пустынный. || Растен. Solidago Virgaurea, железнянка [-боровая]. || Раст. сузникъ, лупута, луговая-рута, Thalictrum. || Обозъ сибирскаго золота. *Подъ золотуху всѣхъ почтовыхъ лошадей забрали.* **Золоту́шный**, къ золотухѣ относящійся; ею страдающій, одержимый. **Золоту́шная-трава́**, раст. Kochia arenaria, [краснюкъ]. || Filago [arvensis], см. *жабникъ*. || Cynoglossum [officinale], см. *живокость*. || Иванъ-да-марья, Melampyrum nemorosum. **Золоту́шливый**, то же, въ знач. наклонности, расположенья къ этой болѣзни. **Золоту́шникъ** [м.] раст. [Antennaria dioica], змѣевикъ. || Раст. Inula Britanica, золотарникъ. || Раст. [Solidago Virgaurea], железнянка-боровая. **Золотарёвка** [ж.] золотаревское яблоко; довольно крупная порода, съ легкимъ квасомъ; бѣловатое, непрочное яблоко, сродное *титовкѣ, гусевкѣ, па́льцевкѣ*. **Золотоби́тъ, золотобо́й** [м.] кто дѣлаетъ листовое, позолотное золото. **Золотоби́тный, золотобо́йный**, къ этому ремеслу относящ. **Золотоблёскъ, златоблёскъ**, также **златойскръ** м. камень авантуринъ. **Золото-(злато)бро́въ** м. рыба Sparus aurata. **Златобро́вый, золотобро́вчатый**, у кого золотыя, золотистыя брови. **Золото-** (или **злато-**)**ве́рхій, златома́ковый**, съ позолоченнымъ ве́рхомъ, главою, говор. особ. о церквахъ; православный, древній городъ; собств. Москва. **Злато(золото)-ви́дный, золотообра́зный, златоподо́бный, золотосхо́жій, златозра́чный**, золоти́стый на видъ. **Златовла́сый, золотоволо́сый**, у кого золотые волосы. **Златовла́ска, золотоволо́ска, златогла́вка** или **золотоголо́вка** ж., **золотоволо́сникъ** ж. растеніе Chrysocoma, а также || Lilium bulbiferum. **Златогла́вый, золотоголо́вый, златове́рхій. Златоголо́вникъ** м. растеніе Asphodelus ramosus, златникъ. **Златогла́сный**, сладкогласный. **Золотоволочи́льня, золотоволо́чня** ж. заведеніе, для выдѣлки битп, канителп. **Золотоволочи́льный**, вообще къ этому дѣлу относящійся. **Золотогру́дый** *латникъ, —дая птица*, у кого грудь золотистая. **Золотодѣ́лье** ср. работа золотыхъ дѣлъ мастера, золотаря; || искусство дѣлать золото, которымъ встарь занимались алхимики. **Золотодѣ́латель** м. золотыхъ дѣлъ мастеръ; || алхимикъ. **Золотожёлть** ж. деревцо изъ семьи сливъ, Chrysobalanus. **Златоза́рить**, озарять золотистымъ свѣтомъ или блескомъ. **Златоза́рный**, блестящій, озаряющій золотистымъ блескомъ. **Златоза́рность** ж. свойство златозарнаго. **Золотозу́бый**, прилагательное св. Филиппу. **Златоймецъ** [—мца] м. лихоймецъ. **Златоймный**, лихоимный, подкупной. **Золотоиска́тель, золотопромы́шленникъ** м. кто ищетъ золото въ золотыхъ пріискахъ, промыслахъ. **Золотоиска́нье** ср. занятіе золотоискателя. **Златоиска́тельство** ср. корысть, стремленье обогатиться. **Златоиска́тель** м., **—ница** ж. корыстный, ищущій богатства. **Золотоиска́тельный, золотопромы́шленный, золотопромысло́вый**, относящійся до искапья и пріисковъ золота. **Златоиска́тельный**, корыстный. **Златоиспещрённый, золотопёстрый**, изукрашенный золотомъ, позолотою. **Златока́мень** [—мня, м.] дорогой, зелено-золотистый камень хризолитъ. **Злато(золото)кле́й** [м.] родъ капе́льника, мѣстами въ золотыхъ рудникахъ, употребляемый для паянья золота. **Златокова́ный, златоко́вный**, сдѣланный изъ кованаго, т. е. сплошного, валяжнаго золота. **Златокова́чъ** м. золотодѣлатель, золотыхъ дѣлъ мастеръ. **Злато(золото)кры́лый**, о золотыхъ крылахъ, съ золотыми крыльями. **Злато(золото)кро́вый**, золотоглавый, златоверхій. **Злато(золото)ку́дрый**, у кого кудри, волосы золотистые. **Златол(ё)ённикъ** м. раст. Linosyris. **Златолю́біе, златостяза́нье** ср. любостяжанье, златоискательство; корысть, корыстолюбіе. **Златолюби́вый** прлг., **златолю́бъ, златолю́бецъ** [—бца] м., **—бица** ж.

жадный къ деньгамъ, падкій, страстный къ богатству. **Злато(золото)мо́хрый**, съ золотыми мохрами, кистями, бахромою. **Злато(золото)но́сный**, носящій въ себѣ, или содержащій золото, о пескахъ, пластахъ, ручьяхъ напр. **Золотоно́сецъ** [—сца] м., [—но́сица ж.] стар. кавалеръ, пожалованный золотою цѣпью. [**Златоно́сецъ** м., о лицахъ духовнаго званія. *Скромный инокъ, отказывавшійся въ свое время принять отъ митрополита золотой наперсный крестъ («отъ юности моей не былъ златоно́сцемъ»)*]. **Золотообре́зный**, о книгѣ, бумагѣ: позолоченный по ребру, по обрѣзу. **Злато(золото)о́кій**, у кого глаза́ золотые или золотистые или неоцѣненные по зоркости. **Золотобо́къ** м. раст. Asphodelus luteus. **Злато(золото)пёрый**, на комъ золотое перо или золотистыя перья. **Злато(золото)печа́тный**, отпечатанный или запечатанный золотомъ. **Золотопеча́тникъ** м. кто печатаетъ, наборомъ или съ доски́, золотомъ. **Златоплечій, золотоплёкій**, у кого плеча покрыты золотомъ или золотисты. *Золотоплечій генералъ; золотоплёкій голубь.* **Золотоплющи́льня** [ж.] мастерская, гдѣ тянутъ и плющатъ швейное золото и бить. **Золотоплющи́льный**, къ сему дѣлу относящійся. **Золотоплющи́льникъ** [м.] мастеръ, рабочій такого заведенья. **Златопоя́сный**, у кого золотни́къ поясъ, **златопоя́сникъ** м., **—ница** ж. **Злато(золото)прода́вецъ** [—вца] м. кто торгуетъ золотомъ. **Золотопромыва́льня, золотомо́йка** или **золотомо́йня** ж. заведеніе на золотомъ пріискѣ, гдѣ моютъ, отдѣляютъ водою золото. **Золотопромыва́льный, —мо́йный, —мы́вный**, къ сему относящс. **Золотопромыва́льщикъ, золотомо́йщикъ** м. рабочій или мастеръ на золотомойкѣ. **Злато(золото)пря́дный**, изъ золотыхъ прядей состоящій, къ **золотопряде́нью**, выдѣлкѣ швейнаго золота, бити относщ., золотоволочильный. **Золотопря́дъ** [м.] волочильщикъ золота. **Злато(золото)ри́зный**, въ золотую или золо́тную ризу одѣтый. **Злато(золото)ро́гій**, съ золотымъ рогомъ, рогами. **Злато(золото)ро́дный** *пластъ, край*, гдѣ родится или гдѣ находятъ золото. [**Золоторо́тецъ, —тца**, м. солдатъ изъ золотой роты. || Ирон. презрит. бродяга, босякъ, пролетарій. *Среда золоторотцевъ, «босяковъ», воровъ, уличныхъ сутенеровъ, проститокъ... Открыты были двѣ разновидности «золоторотцевъ»: просто золошоротецъ и золоторотецъ—«бывшій интеллигентъ».* **Золоторо́тцы** мн. см. *хулиганъ*]. **Золотору́дный**, содержащій золотую руду. **Золотору́кій, золотору́чка** об. у кого золотыя руки, т. е. кто мастеръ своего дѣла. **Золотору́нный**, на комъ руно золотое, золотистое. **Золоторы́лый**, у кого золотое рыло. **Златоселезё(е́)нникъ** м. растеніе Chrysosplenium. **Златосія́нный**, златозарный. **Златосло́вный, —слове́сный, —рѣчи́вый, —у́стый**, краснорѣчивый. || *Златоу́стый*, [**златоу́стъ**], почотное прозваніе св. Іоанна, 13 нояб. *На Златоуста всякая злѣбь останавливается въ ростѣ*, празднуетъ. *На Златоуста все произрастанье останавливается.* **Златосло́въ, —слове́сникъ, —у́стъ** м. рѣчи́стый и обаятельный челв. **Злато(золото)стру́йный**, текущій или блестящій золотыми струями. **Злато(золото)стру́нный**, на чомъ золотыя или золоченыя стру́ны. **Злато(золото)те́чный**, золотоносный, золотоструйный. **Золототка́нный**, парчевой. **Золототка́нина** ж. парча. **Златото́чи́вый**, источающій золото, въ прям. и переноси. знач. **Злато(золото)тысячникъ** м. растеніе Erythræa Centaurium, золотникъ; || Dianthus deltoides, слезки, грыжникъ, игольникъ, ногтевая, травянка, турецкая-гвоздика. **Золотохво́стый**, съ золотымъ или золотистымъ хвостомъ. **Золотохо́хлый**, съ золотымъ, золотистымъ хохломъ. **Злато(золото)цвѣ́тный**, золоти́стый, золо́тчатый. **Златоцвѣ́тъ** м. расти. Chrysanthemum segetum. **Золотоцвѣ́тъ** м. раст. Chrysanthemum Leucanthemum. **Злато(золото)чешу́йный, —чешу́йчатый**, на комъ или на чомъ золотая, золотистая чешуя. **Золотошвёй** м., **золотошве́я, —шве́йка** ж. кто шьетъ золотомъ по тканямъ. **Злато(золото)шве́йный**, къ сему мастерству относщ. **Золотошве́йство** [ср.] мастерство это. **Золотошве́йня** ж. мастерская, гдѣ шьютъ золотомъ.

[**Золоѣдъ** см. 1. *зола*].

Золу́ста? ж. *нвг.* ржаное прѣсное тѣсто?

[**Золъ** см. *зло*].

[**Зольни́къ, —и́ца, —и́чка, зо́льный** см. 1. *зола*].

1. **Зо́на** ж., гречес. [ζώνη], по́ясъ земли́, полоса́ земного шара вдоль равноденника (экватора).

[2. **Зона́** см. *зять*].

Зондъ м. врачеб. [нѣм. Sonde] щупало, щу́пальце; щупъ, желѣзный или серебряный прутокъ съ головкою, для изслѣдованья ранъ и язвъ, особ. свищей. *Желобчатый зондъ* или щупъ: по длинѣ котораго нарѣзанъ желобокъ, для проводки ножа. *Земляно́й зондъ*, щупъ: сверло или буръ, для розысковъ подпочвы. **Зонди́рова́ть**, щупать, искать, изслѣдывать щупомъ. **—ся**, быть зондируему. **Зондирова́нье** [ср.] дл., **зондиро́вка** ж. об. дѣйствіе по глг.

Зонтъ м. нѣм. навѣсецъ, обвершка надъ подъѣздомъ, балкономъ. || Ко́зырь, зати́нъ; кожаный опускной навѣсъ передъ сидѣньемъ, въ коляскахъ и тарантасахъ; крытый передокъ въ тарантасѣ; || наглазный козырекъ, отъ свѣта; || затинъ разнаго вида на лампу, свѣчу. **Зо́нтикъ** [м.] умал. во всѣхъ знч. || Парасоль, ручной складной щитокъ, для защиты отъ дождя и солнца; подсолнечникъ. || Цвѣтъ и вообще всѣ принадлежащія къ нему части растенія, расположенныя въ видѣ ручного зонтика. **Зо́нтиковый** или **зо́нтичный**, къ зонтику относящійся.

Зонча́тка ж. растеніе Phyllis.

Зонъ? м. *иврс.* каленкоръ, миткаль.

Зоогра́фія м. греч. описанье животныхъ. **Зоогра́фъ** м. описатель животныхъ. **Зоографи́ческій**, животноописательный. **Зоолиѣ́ъ** м. греч. животная окаменѣлость, ископаемое животное или часть его. **Зоологія** ж. греч. естественная исторія животныхъ; животнословіе. **Зооло́гъ** м. ученый, зоологіею занимающійся; животнословъ. **Зоологи́ческій**, къ зоологіи относящійся, животнословный. **Зоото́мія** ж. греч. животная анатомія, анатомія животныхъ, она же сравнительная анатомія. **Зоотоми́ческій**, къ

зоотоміи относящійся. **Зоофи́тъ** м. животно-растеніе, жи́воросль, росля́къ.

[**Зо́рени́ца**, 1. **зо́ренье** см. *зарево*].

[2. **Зоре́нье** см. 1. *зорить*].

[**Зо́ренька**, **зо́ри** см. *зарево*].

1. **Зори́ть** *ниж.*, о молніи, заревѣ, сверкать, блестѣть. || *Твр.* застить, застѣнять, быть въ свѣту. *Не зори́-ну, и такъ свѣту мало! Зарни́ца зоритъ, позариваетъ, чай въ ночи гроза будетъ.* || *Зори́ть* или **зорова́ть** что, разорять, портить, уничтожать; озорничать, забіячить, буянить. *Кто строитъ, а кто зори́тъ*, разоряетъ. *Медвѣдь* **зору́етъ**, *пчолъ зоритъ. Насъ падежи зорятъ. Онъ день деньской все зору́етъ.* —**ся**, быть зориму. **Зоре́нье** ср., **зорова́нье** ср. дѣйст. по знач. гл. **Зорно́й**, къ зоренью относящійся. **Зорова́тый**, забіячливый. **Зорни́къ** [—**ника́**], **зорни́ца** [ж.] о́зорь или озорникъ, буянъ, забіяка. **Зори́ще** ср. разоренное мѣсто, городъ; побоище, пожарище. См. также *заря* и *зрѣть* (спѣть). Сло́ва *зори́ть* въ словаряхъ нашихъ нѣтъ, и нѣтъ корня этого у Рейфа, Шимкевича; отсюда несообразность отнесенія гл. *разорять* къ корню *орать* и *бороть* *). [См. *зарево*].

[2. **Зо́рить**, очищать жидкость, отстаивать. См. *заривать, зарево*].

[3. **Зо́ри́ть**, дать дозрѣвать; давать дойти, доспѣть; выжидать зрѣлости. См. 1. *зрѣть, зарево*].

[4. **Зо́рить**, видѣть, зрѣть, смотрѣть, подстерегать; *сиб.* пристально всматриваться, зорко глядѣть, высматривать, стеречь или брать на глазъ, цѣлить. См. 2. *зрѣть*]. **Зо́рить** *пск. твр.* искать поживы? Вѣроятно высматривать.

[**Зори́ще** см. 1. *зорить*].

[**Зо́рка** см. *зарево*].

[**Зо́ркій**, **зоркова́т-**, **зо́ркость** см. 1. *зорный*].

[**Зорники́**, 1. **зо́рникъ** см. *зарево*].

[2. **Зо́рникъ** см. *зоря*].

[3. **Зорни́къ** см. 1. *зори́ть*].

[**Зорни́ть** см. *зарево*].

[1. **Зорни́ца** см. 1. *зорить*].

[2. **Зо́рница**, —**ничій** см. *зарево*].

[**Зорно́й** см. 1. *зори́ть*].

1. **Зо́рный**, ко зрѣнью относящійся, служащій. *Зорная труба*, подзорная, глазная. || *Твр. пск.* зоркій **Зо́ркій**, видю́чій, у кого острое зрѣнье и навыкъ все видѣть; у кого глаза́ хороши, кто видитъ ясно и вѣрно. *Глядѣть зорко, слѣдить за чѣмъ зорко*, пристально, внимательно, строго. *У кого глазъ* **зо́рокъ**, *не надо и со́рокъ. И одинъ глазъ, да зорокъ, не надобно и со́рокъ. Полицейскій* (либо *хозяйскій*) *глазъ зорокъ, не надо со́рокъ.* || *Зо́рко*, иногда зн. зазо́рно, обизо́рко, въ *нвг.* произнос. **жо́рко**. *Мало, честно; много, зо́рко*, т. е. взять. **Зо́ркость** ж. свойство, способность зоркаго. **Зоркова́тый**, довольно зоркій. —**тость** ж. свойство зорковатаго. **Зо́рька** ж. *сиб.* трубочка на винтовкѣ, вмѣсто мишени, для прицѣла. || Коротенькая трубочка вообще, нпр. отъ пера, изъ бузины нпр.

[2. **Зо́рный** см. *зарево*].

[3. **Зо́рный** см. *зоря́*].

[**Зорова́тый**, **зорова́нье**,] **зорова́ть** см. 1. *зорить*.

*) Корень *зор*, въ знч. *разора*, допустить необходимо, но можетъ быть онъ общій съ *зор* и *зар*, въ значеньѣ свѣта, молніи, зрѣнья нпр. [!]

Зоро́дъ [м.] *сѣв.* взородъ, озородъ, зародъ; стогъ, скирдъ, кладь сѣна.

[1. **Зо́рокъ** см. 1. *зорный*].

[2. **Зоро́къ**, **зорочо́къ** см. 2. *зрѣть*].

[**Зо́рщикъ**, —**щица** см. *зарево*].

Зорь м. или **соръ**, *по р. Оби*, съ зырянс. шоръ, курья́, мелкій ледъ.

[1. **Зо́рька** см. *зарево*].

[2. **Зо́рька** см. 1. *зорный*].

[**Зо́рюшка** см. *зарево*].

Зоря́ ж. заря. || Растеніе Ligusticum Levisticum, Levisticum offic., любиста, люби́стокъ, любимъ. *Дикая-зоря*, растеніе Ptarmica vulgaris, гулявица, кровавникъ, чихотная. || *Дикая-*, [*полевая-*]*зоря*, Angelica sylvestris, кудрявый-дягиль; || растеніе Conioselinum Fischeri. || *Луговая-зоря*, растеніе Ranunculus acris, чечина, жабникъ, кленовый или сильный-цвѣтъ, лютикъ? || Ranunculus repens. **Зо́рникъ** [м.] раст. Veronica latifolia, змѣиная-головка, -трава, миронникъ, змѣиный-укусъ, кукольникъ. **Зоряно́й**, **зо́рный**, къ растенію зоря относящійся. *Зо́рная вода, настойка.* [**Зо́ря́** см. *зарево*].

[**Зоря́нка** см. *зарево*].

[**Зоряно́й** см. *зоря́*].

[**Зоря́нск-** см. *зарево*].

Зоси́мы-пчельника́, день 17 апрѣля, когда ульи разставляютъ, и 27, 28 сентября, когда ихъ убираютъ во мшеникъ.

Зо́тка? об., у школяровъ, знатокъ, умница, всезнайка.

Зо́я об. *сиб.* (*назойливый*, настоятельный) хлопотунъ, докучникъ. [См. 1. *зой*].

Зра́дить *запд. смл.* измѣнить, обмануть, надуть или слукавить. **Зра́да** ж. обманъ, измѣна, двуличіе.

Зракъ, [**зрач-**, **зри**], **зри́тель**, [**зри́тель-**, **зришь**] см. 2. *зрѣть*.

[**Зро́бить**, сдѣлать. **Зро́бленый**, сдѣланный. *волог.* Опд.].

[**Зрыга́ть**, вскрикнуть. *новг.* Опд.].

Зрыдь, правильнѣе **взрыдь**: *рыдать зры́дью*, [*зры́дью* **зрыда́ть**. *волог.* Оп.], навзрыдъ.

[**Зрѣва́ть**, **зрѣ́емо** см. 2. *зрѣть*].

[**Зрѣ́ешь** см. 1. *зрѣть*].

[**Зрѣ́ймо** см. 2. *зрѣть*].

[**Зрѣле́цъ** см. 1. *зрѣть*].

[**Зрѣ́лище**, **зрѣ́лищн-** см. 2. *зрѣть*].

[**Зрѣ́лка**, **зрѣлова́т-**, **зрѣ́лость**, **зрѣ́лый**, **зрѣльча́къ**, 1. **зрѣ́нье** см. 1. *зрѣть*].

[2. **Зрѣ́нье** см. 2. *зрѣть*].

1. **Зрѣть** (**зрѣ́ю**, **зрѣ́ешь**, **зрѣ́ютъ**), вызрѣвать, поспѣвать, дозрѣвать, созрѣвать, назрѣвать; спѣть, приходить въ зрѣлость, доходить, наливаться. *Хлѣбъ въ полѣ зрѣетъ, яблоки зрѣютъ. Малый долго зрѣлъ, да не дозрѣлъ*, медленно росъ и развивался. *У меня въ головѣ созрѣла богатая мысль. Нарывъ, оспа зрѣетъ. Краска зрѣетъ* фабрич. доходитъ, выспѣваетъ, вылеживается, нпр. на ситцахъ. **Зрѣ́нье** ср. состоянье зрѣющаго; **зрѣ́яніе** ср. то же, созрѣванье. || *Зрѣнье*, выспѣванье набивной на ситцахъ краски, которой нужно время, чтобы дойти, дозрѣть. **Зрѣ́лый**, дозрѣвшій, назрѣвшій, созрѣвшій; спѣлый, поспѣлый; возмужалый, полнолѣтній, взрослый; обдуманный, разсудительный, неопрометчивый. **Зрѣ́лость** ж. состоянье зрѣлаго, спѣлость; возмужалость, со-

стоянье, степень разсудительности. **Зрѣлова́тый**, почти зрѣлый. **Зрѣлова́тость** ж. состоянье несовсѣмъ дозрѣвшаго. **Зрѣле́цъ** [—ельца́] м. собир. *арх.* зрѣлые плоды или ягоды. *Не набирай зеленца, бери зрѣлецъ.* **Зрѣ́лка** ж. парни́къ подъ стекломъ; тепличка. **Зрѣлича́къ** [—чака́] м., противопол. *зеленчакъ*, нюхальный табакъ изъ старыхъ, перезрѣвшихъ листьевъ. Отъ гл. *зрѣть* (спѣть) есть гл. дѣйств. **зори́ть**, приводить въ зрѣлость, заставлять дозрѣвать. *Зори́ть ягоды на солнышкѣ.* См. также 2. *зо́рить* и *за́рево*.

2. **Зрѣть** (зрю, зришь, зрятъ), **зира́ть** и **зрѣва́ть** на что или что, глядѣть, смотрѣть; видѣть; понимать, постигать; обращаться лицомъ куда-либо. *Зрю прямо. Зрю на тебя съ изумленьемъ. Зрѣлъ его въ почестяхъ, зрѣлъ и въ скудости. Стрѣлка зритъ на сѣверъ. Даруй мнѣ зрѣти прегрѣшенія мои! Зира́лъ я съ любовью на чадъ своихъ.* **Зри въ три**, не зѣвай. *Гляди въ оба, зри въ три (а придетъ пора, наглядишься и въ полтора)!* —**ся** стрд. и возв. по смыслу рѣчи. *Воззрѣть выспрь, взирать на небо. Во́зрѣться во что,* увидѣть съ напряженьемъ. *Вы́зрѣть,* высмотрѣть. *Дозрѣвать за чѣмъ, надзира́ть. Совѣсть за́зрѣла его. Низзри на насъ. Обозрѣть мѣсто. Чего озираешься? Позирай за нимъ,* приглядывай. *Подзира́ть,* подсматривать. *Подозрѣвать,* недовѣрять. *Заподо́зрѣть кого. Перезрѣть все; перезираться съ кѣмъ. Презирать кого. Призрѣть сиротокъ. Слѣпой прозрѣлъ. Созирать съ высоты. Узрѣю ль радость?* **Зрѣ́нье** ср. дѣйствіе или состоянье по знач. гл. || Чувство видѣнья, способность видѣть; иногда *видѣніе* и *глядѣнье* употрбл. въ томъ же значеніи, т. е. какъ дѣйствіе и какъ чувство зрѣнья. **Зерну́ть** куда, глянуть, кинуть взглядъ, оглянуться, взглянуть. *Онъ только зернулъ на него.* **Зрѣ́емо** или **зрѣ́имо** ср. стар. видо́къ, видки́; разстоянье, на какое видитъ глазъ. *Поставилъ монастырь на новомъ мѣстѣ, отъ древняго яко зрѣи́мо едино.* **Зе́рить** *тул. вор.*, **зо́рить** *вост.*, **зы́рить** *вост. и запад.*, зорко глядѣть; выглядывать откуда, высматривать что-либо, глядѣть во всѣ глаза. **Зрѣ́лище** ср. случай, событіе, происшествіе видимое глазами, все, что разсматриваемъ, на что глядимъ внимательно. || Театральное представленье, театръ. **Зрѣ́лищный**, къ зрѣлищу относящс. **Зри́тельный**, зорный, ко зрѣнью, смотрѣнью относящійся. *Зрительный нервъ*, самый толстый и короткій изъ всѣхъ нервовъ, проходящій отъ мозга въ глазное яблоко. *Зрительная труба*, подзорная, зорная, усиливающая зрѣнье. **Зри́тельскій**, къ зрителямъ отнсщс. **Зри́тель** м., **—ница** ж. кто смотритъ, глядитъ на что-либо, на зрѣлище; кто видитъ или видѣлъ что-либо, видокъ, очевидецъ, свидѣтель, очной бытчикъ. **Зракъ** м. лицо, видъ, образъ, ликъ, о́бликъ; || изображенье, картина. **Зорко́къ**, [зо́рокъ Опд.] м. *пск.* взоръ, взглядъ; зракъ, видъ, ликъ. || Зрачокъ глазной, зе́нко; || мишень, прицѣлъ, визиръ, во что смотрятъ, наводя что-либо. **Зрачо́къ, зорочо́къ** [—чка́], **зирко́къ** [—рка́] м. *южн.* зени́ца, зе́нко, глядѣльце, зе́ркальце, человѣчекъ въ глазу, круглая прорѣшка среди радужной перепонки, pupilla. *Искусственный зрачокъ*, такая жъ прорѣшка, дѣлаемая операторомъ, если природный зрачокъ зарастаетъ *Въ одинъ зирокъ всего не окинешь*, въ одинъ взглядъ. *У нея зиро́чки чорные, большіе.* **Зрачко́вый, зрачѐчный, зорочко́вый**, до зрачка относящ. *Зрачковая перепонка*, сосудистая ткань, закрывающая зрачокъ утробнаго младенца; нѣкоторыя животныя, а иногда и человѣкъ, родятся съ этою пленою, и зрачокъ исподволь очищается. *Зорочко́вая, зрачко́вая, зрачечная оболочка гла́за*, роговая, сквозистая, окно́, tunica transparens, cornea; круглая, выпуклая, стекляннстая часть, вставленная какъ-бы часовое стекло въ глазное яблоко; черезъ нее свѣтъ проходитъ внутрь гла́за. **Зра́чный** *пск.* пучеглазый, глазастый; || взрачный или видный; **зрачъ** [—ача́] м. *пск.* нахалъ, мѣдный лобъ. **Зря́чій**, зрящій, видя́чій, видю́чій, видящій, у кого есть глаза́, зрѣнье, кто можетъ видѣть. *Зрячая пасхалія*, таблица для сыску круговъ солнца и луны и врупѣлѣта. *Человѣкъ родится зрячимъ, а иныя животныя слѣпыми. Зрячъ, да не зо́ркъ. Гнать по зрячему*, въ узерку, не спуская съ глазъ. *Собаки погнали по зрячему зайцу*, по чутьемъ, въ узерку. *И зрячій глазъ, да не видитъ насъ. И слѣпая лошадь везетъ, коли зрячій на возу сидитъ.* || Отъ этого *зря́чій* или **зря́щій** значитъ также: какой ни попалъ, что въ глаза́ бросилось, что и какъ ни попало; плохой, дрянной, негодный. *Ты не бери зрящій товаръ, а выбирай погодящее. Не зрячее дѣло это*, нестаточное, неприличное. **Зря́чка** ж. мушка, прицѣлъ, шипикъ или зернышко на дульной части огневого оружія (на казенной: *мишень, парѣзка, зо́рька*). **Зря́ково** или **зря** пар. пазря́, наобумъ, какъ ни попало, какъ глянулъ или глянулось, безтолково, опрометчиво, безъ цѣли и надобности. *Этому ремеслу зря не учатся*, нужно терпѣнье и старанье. *Онъ все зря мотаетъ. Зря дѣломъ не управишь. Это все зря наврали. Зря, что головою въ копну. Слѣпой хоть ощупью, да бродитъ, а зря и зрячій спотыкается. Ходитъ зря, спустя рукава, а подбираетъ, какъ рыло утираетъ.* [*Зачѣмъ такъ* **за зря́** *запропастилъ человѣка?*]. **Зря́тина, зря́чина** ж. вздоръ, безсмыслица, пустяки, околесица. || Всячина, что ни попало. *Онъ несетъ зрятину. Его лѣчили зрятиной, кто во что горазда.* **Зрѣцо́вый-мёдъ**, непокрытый еще сверху воскомъ, нртви. *печатный.*

[**Зрѣю, зрѣ́ютъ, зрѣ́яніе** см. 1. *зрѣть*].

[**Зрю, зря** см. 2. *зрѣть*].

[**Зря́вкивать**, кричать громко и жалобно. *арх.* Опд.].

[**Зря́тина, зрятъ, зря́хово, зря́ч-, зря́щій** см. 2 *зрѣть*].

[**Зуба́н-, зубар-, зуба́ст-, зуба́т-, зуба́ч-, зу́бель, зубен-, зубе́цъ, зубил-, зуби́на, зуби́ть, зубля́къ, зубн-, зубо-, зубрёж-** см. *зубъ*].

[**Зубрёнокъ** см. *зубръ*].

[**Зубре́нье, зубри́л-**, 1. **зубри́на** см. *зубъ*].

[2. **Зубри́на, зубри́ный** см. *зубръ*].

[**Зубри́ст-, зу́бри́ть** см. *зубъ*].

[**Зубри́ха** см. *зубръ*].

[**Зубро́вникъ** см. *зубъ*].

Зубръ или **зубръ** м. видъ дикаго быка, съ косматой шеей; водится въ Литвѣ и на Кавказѣ; Bos

urus. Нѣтъ сомнѣнья, что это нашъ древній *тьдой турб*, который водился повсюду, и съ которымъ ратовалъ еще Владиміръ. **Зубри́ха** ж. корова этого же вида. *Житье, что быловѣжскому зубру!* кормятъ и поятъ, и по волѣ ходитъ, и работы нѣтъ. **Зубрёнокъ** [—нка] м. или **зубря́** ср. зубриный теленокъ, теля (бычокъ, либо телка). **Зу́бровый, зубря́чій, зубри́ный**, зубру принадлежащій или къ нему относящійся. **Зубря́тина, зубри́на** ж. зубрячья говядина, мясо.

[1. **Зубря́** см. *зубрь*].

[2. **Зубря́, зубря́й** см. *зубъ*].

[**Зубря́тина** см. *зубрь*].

[**Зубря́тка, зубря́тку** см. *зубъ*].

[**Зубря́чій** см. *зубрь*].

Зубъ м. (какъ часть животнаго, мн. **зу́бы**; какъ часть вещи, мн. **зу́бья**) косточка, вырастающая изъ ячейки челюсти, для укуса и размола пищи. Зубы бываютъ: *передніе* или *рѣзцы; боковые:* вверху *глазные*, внизу *клыки; задніе* или *коренные* или *жерновые*, изъ которыхъ послѣдній въ ряду *мудрый*, *умный* или *мудрый*. *Молочные зубы* смѣняются *постоянными, прочными.* || Всякаго рода тычки, спицы, гвозди, торчащіе подобно зубамъ; у пилы, гребня, бороны, машиннаго колеса́ (кулаки) напр. *въ пск. зубы* свѣтца, въ др. мѣстахъ уши, желѣзная лещодка для вставки лучины. *Зубъ*, въ колесѣ, *кулакъ*; въ боронѣ, грабляхъ; *клевецъ*. || *арх.* трещина во льду, обломанный край льда, у берега, по взморью; окраина, взломъ. *Ледъ далъ зубъ. Лодку спустили съ зуба, вытянули на зубъ. Это яство мнѣ* **по зуба́мъ**, легко жевать и по вкусу. *Раздѣлить по зубу нвг.* поголовно, на каждаго. *Нечего* **на́ зубъ** *положить*, нечего ѣсть. *Положи зубы на полку*, голодай. *Зубъ на́ зубъ не попадаетъ*, стужа, дрожь беретъ. *Ощерить* или *показать зубы*, погрозить кому-либо. *Ударить по зубамъ. Зуба дать ол.* насмѣхаться, осмѣять кого-либо. *Поглядѣть кому въ зубы*, дознать лѣта его; вообще узнать его короче. *Кабы не зубы, такъ и душа бы вонъ! Старикамъ по зубамъ. И то зубы, что кисель ѣдятъ. Не по зубамъ мнѣ эти орѣшки. Когда* **зубо́въ** *не стало, тогда и орѣховъ принесли. Былъ бы хлѣбъ, а зубы сыщутся. Зубы есть, да нечего пѣсть. Работа съ зуба́ми, а лѣность съ языкомъ. Всѣ зубы цѣлы—работникъ. На то Егорій волку зубы (пожъ) далъ, чтобъ кормился. Что у волка въ* **зуба́хъ**, *то Егорій далъ. Поневолѣ станешь ворожить, коли нечего на зубъ положить. Въ зубахъ не удержалъ, а въ губахъ не удержишь. Зубами супони не натянешь. Зуба за зубомъ не сведешь, нельзя. Наскочилъ зубъ на́ зубъ! Лесть безъ зубовъ, а съ костьми съѣстъ. Жди толку, положа зубы на полку. Уснула щука, да зубы цѣлы!* на видъ сонная щука больно кусается. *Онъ съ зубами* или *зубастъ. Ему на голодный зубъ не попадайся. Съѣла бабушка зубы, а остались языкъ да губы. Мы на этомъ зубы съѣли*, опытны. *Счастливому и въ зубахъ вязнетъ. Ужъ онъ у меня въ зубахъ навязъ*, надоѣлъ. *Онъ на него зубы скалитъ, точитъ*, грозитъ. *Полно зубы скалить!* насмѣхаться. *Попасть кому на зубы. На долгіе зубы не натянешь короткую губу*, о пересмѣшникѣ. *Считалъ бы у себя во рту зубы. Болитъ зубъ у себя во рту. По бородѣ апостолъ, а по зубамъ собака. Поставить что на зубъ*, крѣпко, утвердить. *Дѣло на зубу́*, твердо. *Зубы чесать*, болтать вздоръ, пустяки. *Онъ его зубомъ пьетъ*, гонитъ, тѣснитъ. *Зубы говорятъ; зубъ на́-зубъ не попадетъ*, прозябъ. *Зубъ за́-зубъ*, бранчиво, неуступчиво. *Не зубомъ пять*, ничего не сдѣлаешь. *Мышка, мышка, вотъ тебѣ зубъ рѣпяной, дай мнѣ костяной!* говор., бросая молочный зубокъ за печку. *Зубъ со свищомъ*, загнившій. *Волчій зубъ*, выросшій не на мѣстѣ. [**Зу́бы заговарива́ть** см. *заговорить*]. **Зубо́къ** [—бка, м. умал.]; || дѣтка, отдѣльныя части, составляющія луковицу, чесночинку. || *Зубо́къ*, гладилка, лощило. *Зубокъ ткацкой основы*, три нитки. *Зубокъ сердоликовый. Положить роженицѣ на зубокъ; позолотить, посеребрить зубокъ*, дарить роженицу. *Поднять кого на зубки*, насмѣхаться. *Не точи зубки на чужи куски.* **Зу́бчикъ** м. умал. зубъ, зубецъ; употр. о мелкихъ вещахъ: *зубчики кружевъ, древесныхъ листьевъ.* [Уменьш. и ласкат. **зу́бынька** *каз.*, **зубо́чекъ**]. *У этого голубо́чка велики (остры) зубочки. У ребенка два* **зубо́чка, зуби́шка.** *У старика всего одинъ* **зуби́ща** *во рту.* **Зуби́на** ж. зубъ, зубища, въ обоихъ знч. **Зубови́на** ж. то же, или || припасъ, изъ котораго можно сдѣлать бороніи или иной зубъ. || Зубной камень, на́кипь, винный камень на зубахъ. **Зубьё** ср. собир. зубья. *Боро́нье зубьё.* **Зубно́й**, къ зубамъ принадлежащій; относящійся. *Зубная поли́ва*, внѣшняя костяная одежда зубовъ. *Зубная боль. Зубной врачъ. Зубной порошокъ*, зубочистный. *Зубной корень*, растеніе Cochrys odontalgica. *Зубная корка нвг.* печоный хлѣбъ. *Зубная трава*, **зубникъ** [м.] растеніе одуванчикъ, Taraxacum officin., [Taraxacum Dens Leonis]; **теремо́къ**. || *Зубникъ* также раст. белена. **Зубяно́й**, изъ зуба сдѣланный. **Зуба́тый**, у кого есть зубы; || у кого зубы велики, длинны. *Большая часть млечныхъ животныхъ зубаты, но есть и беззубыя.* **Зуба́стый**, зубатый, длинозубый; у кого острые зубы, кто больно кусается; у кого много зубовъ. *Щука зубаста, шарка еще зубастье.* || *Сварливый, бранчивый, вздорный; кто отгрызается, не дается въ обиду. **Зуба́стикъ, зуба́нъ, зуба́чъ** [—бача́] м., **зуба́нья, зуба́нка, зуба́чка** ж. у кого есть зубы; у кого много зубовъ; у кого большіе зубы. || Зубастый, огрыза. || *Загадникъ, насмѣшникъ, пересмѣшникъ, зубоскалъ. *Маленькій, горбатенькій,* **зуба́тенькій** *повадился въ луга утятъ таскать, а ему еще спасибо?* гребень. **Зуба́тка** ж. *нвг.* бревно, съ зарубкою наверху, за которую берется веревка петлей, и крѣпится за ставшее на мель судно: зубатка ставится у борта, и дѣйствуя рычагомъ, раскачиваетъ стаскиваемое судно; *волжс.* свайка; || морской волкъ, хищная рыба Anarrhichas lupus. **Зуба́рь** [—баря́] м. колышекъ, вытаскиваемый въ дѣтской игрѣ зубами изъ земли; || родъ столярнаго струга съ мелкой и частой нарѣзкой, которымъ строгаютъ послѣ *драча* (шерхебля) поперекъ слоевъ. || Рыба Chromis castanea, *чрнм.* || Растеніе Odontides. || Человѣкъ зубрила, кто зубритъ, долбитъ урокъ наизусть. || Зубанъ, насмѣшникъ. **Зубля́къ** [—лява́] м. *кстр.* борона, скорода. *Подери*

пашню-ту зублякомъ. **Зуби́на** ж. хлупецъ, одинъ изъ брусьевъ бороны, въ который набиты зубья. **Зубня́** ж. жедѣзная полоса съ зубьями, въ которыя забираетъ шестерня, въ машинахъ. **Зубри́на** ж. зазубрина, щербинка, выщербина; засѣчка или выбоинка въ лезвеѣ. || *твр.* суковатый шестъ, какіе кладутся на крышу, а поперекъ ихъ жерди или слеги, для пригнетки соломы. **Зубя́нка** [ж.] раст. Dentaria [bulbifera]. || Игра пальцами, ногтями на зубахъ. **Зубы́лда** об. *прм.* зубанъ, зубоскалъ, пошлый насмѣшникъ. **Зуба́тить** *сиб.* спорить, перечить, грубить либо браниться, огрызаться словами. **Зуба́тѣть**, наживать зубы; становиться зубатымъ или зубастымъ. **Зуба́нить, зубе́нить** *стп.* и *вост.* щечить, зубоскалить, насмѣхаться, или || жевать, ѣсть, грызть. *Ишь ли позубанить?* поѣсть. *Всѣхъ не перезубанишь,* не осмѣешь. **Зуба́ниться, зуба́титься**, ссориться, браниться; грызться. *Песъ мой нынѣ позубанился съ волкомъ.* **Зуба́рить** *вор.* чесать зубы, молоть пустяки, врать, говорить вздоръ. || *Нвг. ол.* насмѣхаться, зубоскалить. **—ся** *ол.* грызться, браниться, ссориться. **Зубарёвъ** *вор.* шуточное прозванье лакомки, проѣдающаго деньжонки. **Зу́брить** что, *вят.* жубрить, жущерить, грызть, ѣсть въ сухомятку. *Зу́бри корочку! Ишь, корочка безъ зубовъ не зу́брится,* не ѣстся, нельзя ея ѣсть. **Зубри́ть** что, насѣкать зубцы, зазубрины, насѣчку; портить остріе, лезвіе выбоинами, щербить, тупить. *Терпуги зубрятъ вручную зубриломъ, а пилу терпугомъ. Не балуй, не зубри ножа! Чѣмъ старый зубрить* (серпъ), *не лучше ли новый купить?* || *Долбить, учить въ долбежку, твердить, затверживать безсмысленно наизусть. **—ся**, быть зубриму. *Серпъ зубрится въ насѣчку, какъ терпугъ. Отъ сучковъ рубанокъ зубрится.* **Зубрёнье** ср. дѣйствіе по знач. гл. **Зубри́стый**, зазубристый, мелкозубчатый, острозу́бчатый. *Зубристый топоръ дорожку чертитъ.* [*Онъ занимается зубреніемъ* или **зубри́стикой**, школьн., безсмысленно заучиваетъ наизусть. *Не такъ живутъ студенты; зубристикой занимаются, какъ и гимназисты. У него методъ зубристи́ческій*, заставляетъ учениковъ зубрить, долбить]. **Зуби́ть** что, зубрить; нарѣзывать зубья (на пилѣ, гребенкѣ); вставлять зубья (въ боронѣ, въ колесѣ). **—ся**, быть зубиму. **Зуби́ло, зубри́ло** ср. родъ долота, для разсѣчки металловъ, обдѣлки камней, насѣчки терпуговъ инр. У кузнецовъ отсѣчка, у слесарей пазу́бокъ. **Зубри́льце** ж. маленькое, тонкое зубрило, инр. у часовщиковъ. **Зубря́й** м., **зубри́ла** об. *долбила, кто твердитъ безсмысленно наизусть. *Учить что въ* **зубря́тку**, [*въ* **зубрёжъ**, *въ* **зубрёжку**], безсмысленно наизусть. **Зубри́льникъ** м. зубри́ло, чѣмъ зубря́тъ. **Зубри́льщикъ** м. кто зубритъ, насѣкаетъ [или || *кто безсмысленно учитъ наизусть]. *Для выдѣлки терпуговъ, держатъ особыхъ зубри́льщиковъ.* **Зубри́льня, зуби́льня** ж. заведенье, гдѣ зубрятъ, мастерская инр. для выдѣлки напильниковъ. **Зубри́льный, зуби́льный**, къ зубренью относящійся, служащій. **Зубе́цъ** [—бца́] м. зубъ, въ знач. подражательномъ, т. е. всякій выступъ, тычокъ, который можно сравнить съ зубомъ животнаго, особ. если ихъ цѣлый рядъ. *Зубцы*, на стѣнахъ кремлей, стѣнъ: простѣнки между бойницами, по гребню; *зубцы*, на машинныхъ колесахъ: кулаки, задѣвки; *зубцы кружевные, узорные*, ломаный очеркъ края, кромки, угловатые, змѣйчатые обводы; *зубцы, зубья*, на пилѣ, нарѣзка, острые язычки по ребру полотна. **Зу́бель**, надколотая съ конца вкрестъ палочка, для подкура пчолъ. **Зу́бень** [—бня] и **зубе́нь** [—бня́] м. зубъ, зубецъ, въ разн. знач. **Зу́бчатый, зубови́дный, зубообра́зный**, подобный зубу, похожій на зубъ, на клыкъ. **Зубча́тый**, образующій зубцы, зубчики; ломаный по очерку, съ мысками, съ язычками, выступами; съ городками. *Зубчатый гребень стѣны. Зубчатое колесо,* гдѣ кулаки стоятъ по ребру; *гребенчатое,* по плоскости обода. *Зубчатый изломъ,* неровный, съ тычками и ямками. **Зубча́тѣть**, дѣлаться, становиться зубчатымъ. **Зубча́тка** ж. раковина Dentalium. || Зубчатое колесо, въ мельницѣ, машинѣ. **Зубча́тникъ** м. растеніе Cakile. **Зубро́вникъ** [м.] растеніе Beckmannia cruciformis, [водяной-пырей, чаполица]. **Зубря́** [ж.] раст. Galeopsis Tetrahit, жабрей, зября, жабрякъ, медовикъ. **Зубы́лда** и **зубоду́ръ** [м.] зубоскалъ, пересмѣшникъ. **Зубогля́дъ** [м.] коновалъ, знатокъ конскихъ лѣтъ по зубамъ. **Зубодёръ, зубодёрга, зуборва́чъ, зуболо́мъ** [м.] кто рветъ больные зубы. [**Зубодроби́тельный** *кулакъ*, крѣпкій, здоровенный, отъ удара которымъ по лицу зубы летятъ. **Зубозаговáриванье** ср. желаніе пустыми разговорами или обѣщаніями отвлечь вниманіе отъ дѣлъ важныхъ и существенныхъ]. **Зуборы́вный**, ко рванью зубовъ относящійся. **Зубопорѣ́зыванье** [ср.] дурной переводъ латинскаго dentitio; **зуборѣ́зка, зуборѣ́жа** [ж.] пора и состоянье прорѣзки зубовъ у младенца. **Зубопря́дъ** [м.], **—дка** [ж.], **зубоска́лъ** [м.], **—лка, —лица** ж., **зубочо́съ** м., **—чо́ска** ж., **зубоще́ра** об. кто зубоскалитъ, пошло хохочетъ, подымаетъ на зубки, зубанитъ, насмѣхается, подымаетъ насмѣхъ; грубый пересмѣшникъ. **Зубоска́льничать, зубоска́лить**, хохотать и грубо или пошло насмѣхаться. *И волкъ зубоскалитъ, да не смѣется.* **Зубоска́льство** ср. занятіе, забава зубоскала. **Зубоска́лый**, къ зубоскальству относящійся. **Зуботы́чина**, [**зуботы́чка, зуботы́чная**,] **зуботрё(ё)щина** ж. тычокъ или толчокъ, ударъ по скуламъ, по челюсти. **Зуботы́чить** кого, бить по зубамъ. **Зуботы́чный**, къ зуботычинѣ относящійся. **Зуботы́чливый**, кто любитъ раздавать зуботычины. **Зубохлёстка** ж. оплеуха, пощочина, заушина. **Зубохлёстъ** м. баринъ драчунъ, охотникъ бить людей по лицу. **Зубочи́стъ** [м.] зубной врачъ, кто занимается чисткою и поправкою зубовъ. **Зубочи́стка** ж. ковырялка, копу́шка, заостренное перо, спичка инр. для выковырки застрявшей въ зубахъ пищи. || Порошокъ, толченый уголь инр. для чистки зубовъ. || Щоточка, для той же потребы. || Зубная лѣкарка. || Зуботычина. **Зубочи́стный**, къ чисткѣ зубовъ относящ. **Зубочи́стковый**, къ зубочисткѣ относящійся.

Зувѣй см. *зауэ́й.*

[Зугнётокъ, —тка, м. подгпета, щепа на растопку печи. *тор.* Опд.].

[Зугнётуха ж. притѣсненіе, тяжолое обхожденіе. *тор.* Опд.].

Зугóлъ, зугóльникъ, —ничать см. *заугóльный*.

Зугра́? об. *олон.* неряха, чумичка, грязнуха, замарашка.

Зуди́ть кого, дразнить, сердить, докучать. *Что ты зудишь ребенка, ровно собаку!* || *Бить, колотить, сѣчь. Ужъ онъ его зудилъ, зудилъ...* || Дудить, пить. *Экъ онъ зудитъ!* || *Зуди́ть, свв.* **зуди́ться** или **зудѣ́ть**, свербѣть, чесаться (безлич.), отзываться зудомъ, свербежомъ. *Глазъ зудится. Оса ужалила, такъ зудитъ, что мо́чи нѣтъ. Гдѣ зудитъ, тамъ и чешутъ. Зудѣть на́-ухо*, докучать однимъ и тѣмъ же. *Зудѣть съ кѣмъ* прс. шутить. *Дозудилъ собаку до остервенѣнья. Зазудилъ носъ—къ покойнику. Назудился вина. Отзудилъ его рогой. Укусъ комара позудитъ, прозудитъ денька два. Не подзуживай*, не дразни. *Перезудится, минуется. Призудился онъ мнѣ*, надоѣлъ. *Раззудилъ пчолъ.* **Зудѣ́нье** ср. длит., **зудъ** м., **зуда́** ж. об. состояніе или чувство по значен. гл., свербежъ, чувство горѣнья, щекотанья и боли вмѣстѣ. [*У меня былъ противъ него зудъ*]. || *Зуда*, чесотка, свербежная сыпь. || *Непосѣда, егоза, слоза; привязчивый, докучливый человѣкъ; подлипала. || *тмб.* охотникъ поджигать, подтрунивать. *Зуда, поди сюда; а ты, свербежъ, послѣ придешь!* бѣда на бѣду. **Зуди́ла** об. кто зудитъ, дразнитъ, поджигаетъ; докучливый надоѣдала. **Зу́дкій, зудкó́й**, что зудитъ или свербитъ, чешется. **Зу́дко терпѣть*, тяжело, прискорбно. **Зудли́вый**, охочій зуди́ть или дразнить. **Зуды́рный** *пен.* безотвязный, докучливый и настойчивый. || *Сиб.* неопрятный, грязный, неряшливый, отъ монгол. **зудырь** м., [**зуды́ръ** м. *иркут. якут.* Оп.] неопрятность, нечистота. *Такой зудырь въ домъ, что приступу нѣтъ.* **Зу́день** м. насѣкомое, которое гнѣздится въ коростѣ, особ. конской.

Зузу́ля ж. *зап.* зозуля, кукушка. **Зузу́лька** [ж.] растеніе красоля, Troræolum majus. [Ср. *зозуля*].

Зу́й [род. п. **зуя́**,] **зуёкъ** [род. п. **зуйка́**] м. общее названіе небольшихъ куликовъ, разныхъ видовъ, особ. перевощикъ, юркій, плаваетъ и ныряетъ, хотя не лапчатый, летаетъ съ крикомъ низко по водѣ съ берега на берегъ; || плавунчикъ поплавокъ, вертлявый куличонокъ, полу-лапчатый, охотно плавающій стайками. *Зуй (куликъ) до воды охочъ, а плавать не умѣетъ. Вертится, какъ зуй. Бродитъ, что зуй по болоту.* || Проворъ, бойкій ребенокъ, ошибочно **зой**. || *Зуй арх.* мальчишка, прислужникъ промышленниковъ, кашеваръ; морс. юнга. **Зуи́ть** или **—ся**, суетиться, метаться туда и сюда. **Зуйливый**, вертлявый, елозивый, непосѣдливый. **Зу́я** об. *(зудъ? зуй?) олд.* озорникъ, задира.

Зукъ м. *ряз.* звукъ, зыкъ.

Зумфъ м., нѣм. [Sumpf], горн. ларь или яма, для скопа или стока воды.

Зу́ркаться? *(ту́ркаться?) вят.* стучаться.

Зурли́тъ м. зеленоватый камень, съ Везувія.

Зуро́дъ м. *кстр.* суслопъ, бабка, крестецъ, кладка сноповъ на жнивѣ? См. *зародъ, озоротъ*.

Зуфъ ж. *стар.* родъ камлота. **Зу́фный**, камлотовый.

Зухо́ртъ м., [нѣм. Suchort], горн. развѣдочная выработка въ рудникѣ; развѣдка.

[**Зу́я** см. *зуй*].

Зыба́ть *пск.*; **зы́бать** *кв. ниж.* *(зыба́ю)*; [!!] **зы́бить** или **зы́блить** *влд.* *(зы́блю, —лешь)*; **зыбну́ть** что, колебать, качать, покачивать, колыхать. *Что реветъ дѣтко, аль никто не зыблетъ его? Хоть бы разокъ другой зыбнули!* || *Зы́бить* безл. къ 3 л.: *зы́битъ. На́ морѣ зы́битъ*, ходитъ или стои́тъ зыбь, море раскачалось. **—ся** стрд. возв. колебаться, качаться, колыхаться. *Зыбался* (на качеляхъ), *инно голову вскружило.* || *твр.* кланяться. *Я ему зыбаться не стану.* **Зыба́нье** ср. длит. дѣйств. и состояніе по гл. на *ть* и на *ся*. *Не люблю я этого зыба́нья*, качанья на качеляхъ. **Зы́бнуть**, зыбаться, зыбиться, колебаться. *Трясина зыбнетъ подъ ступнею.* **Зы́бкій, зыбу́чій**, упругій, уступчивый подъ тяжестью; качкій, валкій; что склонно колыхаться, качаться. *Зыбкій прутъ, —кій очень. Зыбучее болото, —чая волна́. Качели не зыбки, надо поправить. Лодчонка эта зыбка́, не опрокинься.* **Зыбкова́тый**, зыбкій, въ меньшей степени. **Зы́бкость, зыбу́честь, зыбкова́тость** ж. свойство зыбкаго, зыбучаго, зыбковатаго. **Зы́блемость** [ж.] почти то же; но *зы́бкость* выражаетъ склонность, *зыблемость* только возможность быть зыбкимъ. **Зыбо́къ** [—бка́] м. доска или шестъ, положенный или придѣланный гдѣлибо для упругой качки; родъ качелей, для спдѣнья или прыганья на доскѣ; оченъ для люльки напр. **Зыбко́вый**, къ зыбку относящійся. **Зы́бка, зыбу́шка, зыба́лка** ж. *свв.* и *вост.* колыбель, люлька, качалка. || *пск.* качели. *Пойдемъ гулять подъ зыбки.* **Зыбо́чный**, къ зыбкѣ относящійся. **Зы́бочникъ** м. *ниж.* кто лежитъ ещо въ зыбкѣ, малый ребенокъ, младенецъ. *Все зы́бочники, малъ-мала меньше.* || *Арх. олон.* водяной и лѣшій; нечистый. **Зы́бочница** [ж.] *твер.* женщина, выходящая въ страдную пору на работу съ младенцемъ въ зыбкѣ. (Шейнъ). **Зыбу́нокъ** [—нка], **зыбу́нчикъ, зыбуни́шка** м. зыбочникъ, въ значен. младенца въ люлькѣ. **Зыбе́ль** ж. *арх.* качель, качели, гу́гака. || *Зыбе́ль* и **зыбе́лица** [ж.] *тер. пск.* зыбунъ, трясина. **Зыбе́льный**, качельный. **Зыбе́льщикъ** м., **—щица** ж. качальщикъ, кто потѣшается на качеляхъ. **Зы́бень**, [—бня], **зыбу́нъ** [—буна́] м. зыбкая, зыбучая почва, трясина; болото, которое зыблется, качается подъ ногами, опасное для ходьбы. *Зыбуномъ не ходи, окошки есть, засосетъ!* **Зыбу́нный**, къ зыбуну относящійся, на немъ растущій. **Зы́бникъ** м. растеніе Nota. **Зы́бель, зыбь** ж. состояніе волнистой, колеблющейся поверхности. *Зыбь колосистой ржи. По голубой зыби занавьса блестятъ искорки.* || Зыбень, зыбунъ, волна на водѣ безъ вѣтра, или несоразмѣрная съ нимъ; гладкая волна, безъ гребня; огромное, круглое волненіе, остающееся послѣ бури, когда море расходилось, или пригонное, какъ вѣстникъ бури, или же образовавшееся отъ полосной бури, не достигшей мѣста, куда дошла зыбь. **Зы́бный**, къ зыби относящійся. **Зы́бистый, зы́бливый**, о мѣстности, склонный къ зыби; || о водѣ нажити: волнистый, колеблющійся. **Зыбѣ́ть**, начинаться зыби. *Море зыбнетъ, бу-*

детъ бурл съ востока. **Зы́бала** об. *тар.* дылда, долгай, жердяй, оглобля, долговязый.

[**Зыва́ть, зывъ** см. *звать*].

Зы́га, дзы́га ж. (мадьярс. *чига?*) *юж.* кубарь, вертунъ, вертушка, кружилка, которую вертятъ въ пальцахъ. || Непосѣда, егоза, елоза, зуда́, зуй.

Зы́за об., **зы́зый** прл. *зап.* косой, разноглазый.

Зы́кать или **зыча́ть; зы́кнуть**, издавать зыкъ, звукъ, гулъ, голкъ, звонъ, протяжный стукъ или голосъ, особ. издали; кричать, звать, га́ркать, вопить, зѣва́ть, ауканье пѣть, орать пѣсни, драть горло; плакать взрыдомъ, рыдать; стучать гулко, будить отголоскомъ. *Зыкни хорошенько,* подай голосъ. *Лѣсъ зычитъ отъ пальбы. Не зы́кни,* не пикни, пиший. || *Скотина зы́каетъ кур.* бѣгаетъ съ ревомъ, бѣсится отъ оводовъ; бызуетъ, строчи́тся, бзы́ритъ, дрочится. **Зы́каться,** аукаться, перекликаться; || о скотѣ: зыкать, бѣситься. *Безъ голосу не зы́кается,* громко не закричишь. **Зы́канье** ср. дѣйствіе и состояніе по знач. гл. **Зыкъ** м. звучный стукъ, крикъ, шумъ; гулъ, голкъ, раскатъ стука, отголосокъ. *Пѣсни за горою поютъ—только зыкъ стои́тъ! Здѣсь такое мѣсто, что зыкъ (эхо) отдается. У него зыку нѣтъ,* голосу: охрипъ. || Франц. timbre, нѣм. Klang, въ музык. знч. можно бы передать словомъ *зыкъ* или *по́звукъ. Одинъ и тотъ же звукъ* (тонъ, нота), *да не одинъ зыкъ, не тотъ по́звукъ.* || *кал. кур. вор.* лѣтняя пора, когда скотина бѣсится отъ оводовъ, и самое состояніе скота въ это время; бзыкъ, дрокъ, бзы́, строка́. *Яровій зыкъ* или **зы́чка** [ж.] *пск.* въ іюнѣ, *конскій* — въ іюлѣ. **Зы́ка** об. *рлз.* ревунъ, орала, горлодеръ; крикса, рева, плакса. **Зыку́нъ** [—куна́] м., **зыку́нья** ж., **зыку́ша** об. то же въ послѣднемъ знач. крикуша. [**Зыка́лка** ж. дѣвушка, ведущая себя бойко. *твер.* Опд.]. **Зыкну́нить** *кстр.* кричать, орать, зы́кать. **Зы́ка́рить** *пек.* кричать, ревѣть, о дѣтяхъ, особ. кричать по упрямству. **Зы́чный,** голкій, гулкій, звонкій, звучный, голосистый, громкій и раскатистый, шумный. *Зычное мѣсто,* съ зыкомъ, гдѣ зычитъ, съ отголоскомъ. **Зычи́стый, зычли́вый,** то же. **Зы́чность** ж. свойство, принадлежность зычнаго. *Въ сухомъ деревѣ болѣе зычности, зыку, чѣмъ въ сыромъ. Въ сушѣ и въ воздухѣ болѣе зычности.* **Зы́ковый,** относящійся къ скотскому зыку. *Зыковая пора.* [Ср. *зыцать*].

Зыля? ж. *влд.* солончакъ, солончаковое и ржавое болото.

Зыма́ть кого, сыи́мать (съимать), изымать, поймать, изловить.

Зы́мза ж., нѣм. [Sims], *арх.* карнизъ, подшивка; || полка вкругъ избы́, полавочникъ. **Зынзу́бель, зинзу́бель** м. (нѣм. Gesimshobel) одинъ изъ столярныхъ струговъ, рубанокъ для отборки карнизовъ и платиковъ; **зынзу́бра** или **цынзу́бель,** мелко-зубчатый рубанокъ.

1. **Зы́рить** *зап. вост.* зрѣть, глядѣть, смотрѣть. || Зорко, пристально, жадно глядѣть; высматривать, подстерегать. *Какъ во́ронъ крови зыритъ.* **Зырко́й** *сиб.* у кого острое зрѣніе, [проницательный, внимательный. *ирк.* Опд. См. 2. *зрыть, зе́риться*].
2. **Зы́рить** *влд.* пить хмельное, пьянствовать; || *арс.* пить жадно, много. || *Ниж.* лить зря, лить черезъ край, ухать, бухать, наливать черезъ верхъ. || *Рлз. сиб.* жеровить, поднимать, подвышать; подъярить. || *Арх.* кричать?, шумѣть, горланить. **Зы́риться** *арх.* опиваться, пить вино невмѣру. || *Пск.* сердиться, серчать? **Зы́ркать** *прм.* сильно стучать, ударять со стукомъ. **Зы́рило, зы́ря** об. пьяница, питухъ, зюзя. || *Зы́рл,* [**зыру́нъ, —руна́,** м. Опд.] *ниж.* разиня, который льетъ зря, черезъ верхъ.

[**Зырко́й** см. 1. *зырить*].

Зыря́нка ж. зырянская одежда; || винтовка малаго калибра, которыми зыряне бьютъ бѣлку; || дурная, рыжеватая бѣлка *влд.* и *арх. губ.*

[**Зыцѣть,** кричать. *влт.* Опд. Ср. *зыкать*].

Зыча́ть, [**зычи́стый**] *зы́кать.*

Зы́чить кому, что, *юж. зап.* желать. *Отсохни тая рука, что себѣ добра не зычитъ! Позыча́ть, позы́чать* что, кому, давать взаймы.

[**Зы́чка, зычли́вый, зы́чн-** см. *зыкать*].

Зѣва́ть, зѣ(ё)вывать, зѣвну́ть, открывать судорожно ротъ, съ потяготой, отъ скуки или истомы. || Глазѣть, верхогла́зить, глядѣть на что-либо отъ скуки, бездѣлья. || Глядѣть невнимательно, разиней, ротозѣемъ, просматривать, пропускать безъ вниманія, оплошно. || *тмб. влд.* кричать, орать, ревѣть; драть горло, горланить; || звать кликать. || *орл.* прятаться и выказываться по временамъ. *Не зѣвай въ людяхъ, на всѣхъ позѣвоту наго́нишь. Пойду зѣвать на рѣку. Какъ пройдетъ городничій, скажи; да не зѣвай, а прозѣваешь, отвѣтишь. Ты меня, что-ль, зѣвалъ?* гаркалъ, звалъ. *Солнце зѣваетъ орл.* облачко находитъ на него. *Чуть зѣваетъ, а брюхо набиваетъ. На то пасть дана, чтобъ зѣвать. Одинъ сбираетъ, другой зѣваетъ. Торговать, такъ по сторонамъ не зѣвать. Жена зѣвать, а я спать. Мужъ зѣвать, а жена спать. Что-то* **зѣва́ется, зѣвну́лось** безлич. напала позѣвота. *Не зѣва́ется,* не кричится, нѣтъ голосу. *Насилу вы́зѣвался, отзѣва́лся, такая позѣвота напала! Дозѣва́ешься, разиня, что ворона въ пасть влетитъ. Зазѣва́лся, проглядѣлъ. Назѣва́лся, что-ли? Озѣва́лъ всѣхъ. Его озѣва́ли,* сглазили. *Позѣва́лъ въ окно. Сидимъ, да перезѣвываемся. Призѣва́лся мнѣ театръ. Прозѣва́лъ почту. Что раззѣва́лся?* **Зѣва́нье** ср. дѣйствіе или сост. по гл. *Съ зѣванья (глядѣнья) сытъ не будешь.* **Зѣво́та** ж. позѣвота, наклонность къ зѣванью и къ потяготѣ. *Кто не крестится при зѣвотѣ, у того перекоситъ ротъ.* **Зѣво́къ** [—вка́] м. дѣйствіе зѣвнувшаго. *Зѣвокъ пополамъ* (вмѣстѣ)—*быть въ родѣ,* съ тѣмъ, съ кѣмъ зѣвнулось. *Одинъ зѣвокъ на потолокъ, другой на стѣнку, а третій на постельку.* || Проглядь, просмотръ, оплошность прозѣвавшаго что-либо. **Зѣво́чный, зѣвно́вый,** къ зѣвку относящійся. **Зѣва́ка** об. кто зѣваетъ, т. е. глазѣетъ на что-либо или оплошно смотритъ за чѣмъ-либо. **Зѣха** об. *пск.* зѣвака, разиня, растопыря, простофиля. [|| *Зѣха* ж. 1) мокрохвостка; 2) женскій дѣторождный удъ. *пск. тар.* Опд.], сл. непристойное. **Зѣву́нъ** [—уна́] м., **—у́нья, зѣву́ша** об. кто склопенъ къ зѣвотѣ. || *Зѣву́нъ* или **зѣвуно́къ** [—нка́, м.] также зѣвокъ, проглядка, оплонка. *Далъ зѣвуна́.* || *Зѣвунъ, —нья,* кто зѣваетъ, плошаетъ. **Зѣва́ла, зѣва** (зёва) об. крикунъ, горланъ, горлопай; || также кто зѣваетъ ртомъ. **Зѣва́ло, зѣвло́** ср.

ротъ, пасть, хайло́, разинутый ротище. *Экъ онъ зьвало распустилъ!* кричитъ, горланитъ. **Зѣва́чъ** [—вача́] м., **зѣва́чка** ж. зѣвака, зѣвунъ, зѣвала; во всѣхъ знач. || *Зьва́чка* также зѣвота, позѣвота, какъ недугъ. *Что на меня зьвачка напала?* **Зѣвла́стый**, крикунъ, горланъ, горлопай. **Зѣвла́нъ** м. зѣвала, горланъ. **Зѣ(ё)въ** [м.] одинъ зѣвокъ; || зѣвота, позѣвота. *Зѣвъ напалъ.* **Зѣвъ** м. ротъ, пасть, хайло́, жерло, жерлина, жерловина; раструбъ. || Глубина полости рта, надъ гортанью и глоткою; все пространство полости рта между языкомъ, нёбомъ и заднею стѣнкой глотки. || Пространство между двумя слоями основы, на ткацкомъ стану, гдѣ проходитъ челнокъ. *Зубъ за зубъ браниться, зьвъ въ зьвъ*, какъ собаки, ставъ на дыбы. **Зѣвный**, къ зѣву относящійся. **Зѣвчатый, зѣвистый, зѣва́стый**, зѣву подобный, жерластый, съ раструбо́мъ. *Зьвчатый цвѣтокъ*, раструбистый; цѣлый разрядъ растеній носитъ это названіе, labiatae. **Зѣвникъ** м. клинъ, клинышъ, палочка, вкладываемая звѣрю въ зѣвъ и завязываемая на головѣ, на затылкѣ; вмѣсто этого также *струнять* звѣря, перевязываютъ рыло поперекъ вокругъ струной, бечовкой. **Зѣвни́къ** [—вника́], **зѣвча́тикъ** м., **зѣвча́тка** ж. раковина Hiatella. **Зѣвогра́й, зѣворо́тъ** м., **зѣворо́тый** прл., зѣвака, ротозѣй, разиня, рохля. **Зѣворо́тничать, зѣворо́тить**, ротозѣить, зѣвать. **Зѣворо́тье** ср. ротозѣйство.

[**Зѣла́сто** нар. лакомо, прихотливо. *Чійкю бы выпить! Зьласто буде. орл.* Оп.].

Зѣло́ нар. црк. стар. весьма, очень, сильно, крѣпко, больно, дюже; много. || Сщ. ср. названіе осьмой буквы церковной азбуки. См. *земля*. **Зѣльный**, сильный, обильный, великій, крѣпкій, въ сильной степени, въ большихъ размѣрахъ. **Зѣльно** нар. обильно, очень много, весьма сильно, употрбл. и по нынѣ грамотеями.

Зѣни́ца, зѣни́чный, [**зѣнк-, зѣно́къ**] см. *зѣнко*.

[**Зѣнь** см. *зѣпь*].

[**Зѣха** см. *зьвать*].

Зѣять, зія́ть, зня́ть *врм.* сіять, блистѣть, сверкать.

[**Зюдвѣ́стка** см. *зюйдъ*].

[**Зю́зила, зю́зить, зю́зникъ, зю́зька, зюзю́к-, зю́зя** см. *зюкать*].

Зюйдъ м. морс. полдень, югъ; южный вѣтеръ. **Зю́йдовый**, лѣтній, полуденный, южный. **Зюйдвѣ́стъ**, сѣверозападъ; **зюйдо́стъ**, сѣверовостокъ. Каждая четверть компаса, напр. между *зю́йдомъ* и *осто́мъ* (югомъ и востокомъ), дѣлится на восемь путей или вѣтровъ (румбовъ, *арх.* стри́ковъ), обозначаемыхъ начальными буквами странъ, иногда со вставкою буквы t, произносимой *тень*, и отвѣчающей предлогу *къ:* s, sto, sso, sots, so; soto, oso, ots, o. **Зюдвѣ́стка** ж. морс. непромокаемая круглая шляпа, отъ дождей.

Зю́кать съ кѣмъ о чомъ, *запд. кал.* бесѣдовать, болтать, говорить, разговаривать; || *кур.* бесѣдовать невслухъ, про себя, шептаться. || Клюкать, тянуть; пить вино, упиваться. *Усякъ день зюкаетъ! Назю́кался*, назюлился. || *Иск. твр.* **зю́кать** или **зюка́нить, зю́кнуть** кого или по чомъ, бить, колотить, стучать, сильно ударить, вытянуть, свистнуть. **Зю́канье** ср. длит. бесѣда, болтовня; || клюканье, пьянство. **Зюнъ** м. стукъ, брякъ. || Молва, слухъ, говоръ. *Зюкъ идетъ, зюкъ ходи, кал.* **Зюзю́кать** *кал.*, **зюлю́кать** *тул.*, картавить, шепелять, произносить шипучія буквы нечисто. || *Иск.* куликать, зюкать винцо. **Зюзю́канье** [ср.] шепелянье, дзеканье. **Зю́зить, нить**, куликать; || рюмить, плакать, заливаться слезами. **Зюзю́ка, зюлю́ка** об., **зюзю́къ** м. *тул. тмб.* картавый, шепелявый. **Зю́зя, зю́зила** об. человѣкъ мокрый, промокшій въ одежѣ насквозь, изъ подъ воды или изъ-подъ дождя; || плакса, рева, рюмила, слезливый; || пьяный, насосавшійся какъ губка; вообще пьяница, пьянюшка; у кого языкъ, отъ хмелю, коснѣетъ; || дряпной человѣкъ, плохой; вялый, разиня. *Онъ пьянъ, какъ зюзя. Зюзя зюзей. Промокъ какъ зюзя. Вывалялся въ грязи, зюзя зюзей! Не ходи тру́си, тамъ зюзя! кур.* дѣтск. на дворѣ холодно, мокро. *Эка зюзя, нюни распустилъ!* разревѣлся. *Это зюзя, суконный языкъ, его не поймешь*, картавый. *У богача денегъ, что у зюзи грязи.* || *Зюзя*, у жидовъ, родъ домашней божницы въ стѣнѣ, мѣсто, передъ которымъ они молятся. **Зюзникъ** м. растн. Lycopus, [Lycopus europæus]. **Зю́шка** *твр. иск.* чушка, порося, свинка; жижка или жишка. **Зю́зька** *иск.*, **зю́тки** *дон.* призывная кличка свиней; *зю, зю, зю! прм.* окрикъ на свиней же.

[**Зюлю́к-** см. *зюкать*].

Зюнго́рка ж. муравьевка; кустовка, зюнгорская или кашкарская рожь, будто бы плодная отъ корня.

[**Зю́тки, зю́шка** см. *зюкать*].

[**Зяба́ть, зя́бель** см. *зябнуть*].

Зяберъ, [**зябра́, зября́** ж.], **зя́брій**, [**зя́брицъ**,] **зя́бирь** м. *кож.* растеніе Galeopsis, жабрей; глушитъ нивы. [Ср. *зябрей*].

Зя́бнуть (**зя́бну**) или **зябти́** (**зябу́**) *вост.* **зяба́ть**; терпѣть отъ стужи, чувствовать недостатокъ тепла, мерзнуть; замерзать, вымерзать; озяба́ть, прозяба́ть; вызяба́ть. *У меня ру́ки, но́ги зябнутъ; а ты не зябнешь?* не холодно тебѣ? *Зяба́лъ я и не такъ*, не въ новинку. *Зябу́ и я. Здѣсь грушъ не разведешь, ино и яблони зябнутъ. Паръ зябнетъ*, пашня подъ яровое, вспаханная съ осени, промерзаетъ. || Иногда *зябнетъ*, о растеніи, употрбл. вм. прозябаетъ, пигается и растетъ. **Зябъ** *перезябъ въ однихъ фережяхъ?* окно. **Зя́бкій, зябли́вый**, знобкій, кто или что боится стужи, морозу; *съв.* **зябу́щій, зябу́чій**. *И жарко, и зя́бко, и холодно, и парко.* **Зя́бкость** ж. свойство, состояніе зябкаго; знобкость. **Зябкова́тый**, зябкій, въ меньшей степени. **Зябкова́тость** ж. зябкость въ меньшей степени. **Зя́блый**, о челов. или живот., озябшій, прозябшій, кому холодно; || о растеніи и пищевыхъ припасахъ: мерзлый, замерзшій; поврежденный морозомъ. *Онъ вошолъ зяблый, мокрый, мерзлый. Зяблая говядина. Зяблый лукъ. Зяблое дерево. Зяблое лѣто*, холодное, когда хлѣбъ побьетъ морозомъ. *Къ зяблому лицу, да сивъ подсыпать.* **Зя́блость** ж. свойство зяблаго, мерзлость. **Зяблу́хъ** м., **зябу́ша** об. зябкій человѣкъ, мерзлякъ, знобуша. **Зя́блевый, зяблево́й**, относящійся къ прозябанью **зяблины́** ж., осенней вспашки подъ яровое. *Зяблевая земля, пашня кур.* вспаханная

съ осени. *Зяблевóй хлѣбъ,* яровое, посѣянное по такой пашнѣ. **Зя́бли́на** ж. мерзлая, замерзшая вещь или часть ея, особ. погибшій отъ морозу кустъ, морозобитное дерево или вѣтви его. || Гниль въ деревѣ, снаружи, отъ трещины. **Зя́бель** ж. зяблый, мерзлый хлѣбъ; морозобитная нива, гряда, —ные плоды. || Холодъ, стужа. **Зя́бль, зя́бь** ж. *каз. кур. тмб.* зяблина́, осенняя пашня подъ яровое; иногда || паровое поле. *Покинуть подъ зябь,* подъ паръ. || *Зябь,* трещина въ лѣсѣ, въ лѣсинѣ, которую рветъ морозомъ. **Зябли́ть** *кур.* пахать съ осени подъ яровое. **Зя́бликъ** м., **зя́блица, зя́бло́вка** ж. пташка изъ пѣвчихъ, Fringilla cœlebs. || *Зя́блица тор.* капуста, покинутая на грядѣ до морозовъ. || *Зябликъ,* мерзлякъ, знобуша. **Зя́бликовъ,** ему принадлежащій. **Зя́бличій,** зябликамъ свойственный. **Зя́бликоло́въ** м. (сочиненное) ястребокъ Falco palumbarius; воробьи́тникъ, перепелятникъ.

[**Зя́борный** см. 2. *зябра*].

[1. **Зябра́** см. *зяберъ*].

2. **Зя́бра** ж. *орл. астрх.* зебра, жабра; заскульное дыхательное отверстіе и все устройство его, у рыбы. || *кур.* салазки, скулы, нижняя челюсть. || *ряз.* лощинка, котловинка, въ которой порою застаивается вода. **Зя́борный** или **зя́бровый,** жаберный. [Ср. *зебри*].

Зя́брей м. раст. Rhinanthus Crista-Galli, деревщикъ, буровецъ; || раст. Stachys annua; || раст. Galeopsis, зяберъ, зубрей, зября́. [Ср. *зяберъ*].

[**Зя́брикъ** м. веселый, смѣющійся; также балагуръ. *пск.* Опд.].

[**Зя́брій** см. *зяберъ*].

[**Зя́бровый** см. 2. *зябра*].

[**Зября́** см. *зяберъ*].

[**Зябти́, зябу́чій, зябу́ша, зябу́щій, зябъ, зябь** см. *зябнуть*].

Зяпа́ть, зя́пнуть *мск. тмб. кур.* зѣвать въ знач. орать, кричать, горланить; кричать во весь зѣвъ. **Зяпу́нъ** [—уна́, м.], **зяпу́нья** [ж.], **зя́пала, зя́пла** *об. кур.* крикса, рева, плакса, нюня.

Зярыкъ [м.] *урал.* разсѣлина во льду, заимствовано у киргизовъ; *зярыкъ, зертикъ,* по киргизски дыра, худое мѣсто на чемъ-нибудь. (Шейнъ).

Зять м. дочеринъ мужъ; || сестринъ мужъ; || золовкинъ мужъ. Родители жены мужу (зятю) *тесть* и *теща;* братъ жены мужу ея (своему зятю) *шуринъ,* а сестра жены *свояченица;* посему одинъ и тотъ же человѣкъ приходится *зятемъ:* тестю, тещѣ, шурину и свояченѣ. **Зя́тюшка-зятёкъ,** *сѣшь пирожокъ!* говор. теща. *Съ сыномъ бранись, на печь ложись; съ зятемъ бранись, за скобку держись,* т. е. хоть изъ дому вонъ, прибьетъ. *Ни въ сывороткѣ сметаны, ни въ зять племени. Зять да сватъ у тещи первые гости. Зятёкъ ѣдетъ, на похмѣлье зоветъ! Зять на дворъ, пирогъ на столъ!* гов. о тещѣ. *Бѣдному зятю и тесть не радъ. Какъ у тещи зять въ гостяхъ, за семь верстъ запьзжаютъ; какъ у свояка своякъ въ гостяхъ—за семь верстъ объѣзжаютъ! Думала теща пятерымъ не съѣсть; а зять-то съѣлъ, да за присѣсть и съѣлъ! Зять по дочкѣ помилуетъ, а сынъ по невѣсткѣ опостылѣетъ. Сынокъ—свой горбокъ, зятекъ—покупной щеголекъ; теща хлопочетъ, тесть кропочетъ. Не зять бы былъ, не чортомъ (не собакой) бы слылъ. Пѣтъ чорта въ домѣ—прими зятя. Тесть за зятя давалъ рубль, а послѣ давалъ и полтора, чтобъ свели со двора. У нашихъ* **зятёй** *много затѣй. На* **зятьёвъ** *не напасешься, что на яму. Я не архіерейскій зять, съ меня нечего взять. Шуриновъ племянникъ какъ зятю родня?* сынъ. **Зятья́** и **зятевья́** мн., **зятевьё** ср. собир. въ знач. свойственники. **Зя́тевъ, зя́тній, зя́тнинъ,** зятю принадлежащій. *Зятнинъ братъ тещѣ сватъ.* **Зя́тство** ср. состояніе, родственныя соотношенія зятя. *Они въ зятствѣ.* **Зяти́ться** къ кому, поровить въ зятья, т. е. хотѣть жениться на чьей-либо дочери *Что-то онъ будто зяти́тся ко мнѣ.*

КОНЕЦЪ ПЕРВАГО ТОМА

ОБЪЯСНЕНІЕ СОКРАЩЕНІЙ.

А. К., А. Кар. — «Анна Каренина» Л. Н. Толстого.

авг. — августъ.

азб. — азбука.

азіат., азіатск., азіят., азіятск. — азіатскій.

Ак. — 1) Словарь русскаго языка, составленный вторымъ отдѣленіемъ Императорской Академіи Наукъ. СПБ. 1891 и слѣд. г. 2) Академія Наукъ.

акад. = слов. акад.

Ал. — слово отъ А. И. Александрова (нынѣ профессора Казанскаго Университета).

Алекс. — слово отъ А. А. Алексѣева изъ *тихвинскаго, новоладожскаго* и *лодейнопольскаго* уѣздовъ *(новг., петерб.* и *олон.* губ.).

алеут. — алеутское.

Алеут. остр. — Алеутскіе острова.

1) *Амер.* — Америка.

2) амер., америк. — американскій.

анат. — анатомическое; терминъ анатомическій.

англ. — англійское; слово англійскаго происхожденія.

Андерс. — слово отъ Я. Я. Андерсона.

апр. — апрѣль.

апт. — аптека.

араб., арабс. — арабское; слово арабскаго происхожденія.

ариѳ. — ариѳметическое; терминъ ариѳметическій.

артл. — артиллерія.

арх., архангл., архит. — архангельское.

арх.-кем. — слово Кемскаго уѣзда Архангельской губ.

арх.-мез. — слово Мезенскаго уѣзда Архангельской губ.

арх.-он. — слово Архангельской губ. Онежскаго уѣзда.

арх.-пин. — слово Архангельской губ. Пинежскаго уѣзда.

арх.-шенк. — слово Архангельской губ. Шенкурскаго уѣзда.

архангл., арх., архит. — архангельское.

архит., зодч., зодческ. — архитектурное; терминъ архитектурный.

1) Архнг. — Архангельскъ.

2) *архит., арх., архангл.* — архангельское.

арш. — аршинъ.

астр., астрх. — астраханское.

астрн., астрнм. — астрономическое; терминъ астрономическій.

астрх., астр. — астраханское.

1) б. — большой.

2) *б.* — безконечность.

байкальс. — слово изъ Байкальской области, изъ окрестностей озера Байкалъ.

баснослвн., мио., миѳол. — терминъ «баснословный», миѳическій.

безлич., безлч., бзлич., бзлч. — безличное, безлично.

библ. — библейскій; —ское.

Богор. — В. Г. Богоразъ, какъ составитель «Областнаго словаря *Колымскаго* русскаго нарѣчія» (см. *Колым.*).

бол. — болѣе.

Болх., Болх. Сах. — слово *болховское* изъ сочиненія: «Языкъ крестьянъ Ильинской волости *Болховскаго* уѣзда Орловской губ. Сообщилъ А. И. **Сахаровъ.**» (Сборникъ отдѣленія русскаго языка и словесности Императорской Академіи наукъ. Томъ 68. Спб. 1901).

ботан. — ботаническое; терминъ ботаническій.

бран., бранн. — бранное, ругательное.

буд. — будущее время.

Бул. — С. К. **Буличъ.** Матеріалы для русскаго словаря. Спб. 1896. (Извлечено изъ тома I-го [1896 г.] 2-ой книжки Извѣстій Отдѣленія русскаго языка и словесности Императ. Академіи Наукъ).

б. м. — 1) болѣе или менѣе. 2) быть можетъ.

бол. ч., б. ч., *б. ч.*, б. ч. — большею частью.

быв. — бывшій.

бѣлорус., *бѣлрс.* — бѣлорусское; слово бѣлорусскаго происхожденія.

1) *Бѣлрс.* — Бѣлоруссія.

2) *бѣлрс.*, бѣлорус. — бѣлорусское; слово бѣлорусскаго происхожденія.

Вел., вел. — великій.

венгер., венгр., мадьяр., мадьярс. — венгерское, мадьярское; слово мадьярскаго происхожденія.

верст. — верста.

взаим. — взаимный.

взв., возв., возвр. — возвратный залогъ.

взм. — взаимный залогъ.

вин., винит. — винительный падежъ.

Виногр. — слово отъ П. Н. Виноградова.

витб. — витебское.

1) Влад. — слово или выраженіе, сообщенное въ Казани П. В. Владиміровымъ, впослѣдствіи профессоромъ Кіевскаго университета.

2) *влад., владим., влд.* — владимірское.

влад.-переясл. — слово Переяславскаго уѣзда Владимирской губ.

влг., влгд., волог. — вологодское.

влд., влад., владим. — владимирское.

влж., влжс., волж., волж., *волжс., волжск., поволжск.* — волжское; слово съ береговъ Волги, изъ Поволжья.

вм. — вмѣсто.

во.-сиб., вос.-сиб., вост.-сиб. — восточно-сибирское.

воен. — военное; терминъ военный.

возв., возвр., взв. — возвратный; возвратный залогъ.

волж., волж., *волжс., волжск., влж., влжс., поволжск.* — волжское; слово съ береговъ Волги, изъ Поволжья.

волог., влг., влгд. — вологодское.

вопр. — вопросъ.

вор., ворон. — воронежское.

Вор. губ. — Воронежская губернія.

ворон., *вор.* — воронежское.

вос.-сиб., *во.-сиб.*, *вост.-сиб.* — восточно-сибирскій.

воскр. — воскресный.

вост. — восточное, изъ восточныхъ русскихъ говоровъ.

вост.-инд. — восточно-индійскій.

1) *Вост. Сиб.* — Восточная Сибирь.

2) *вост.-сиб.*, *во.-сиб.*, *вос.-сиб.* — восточно-сибирское.

врачебн., *врчб.*, врчб., мед., медиц. — врачебное; терминъ медицинскій.

вредн. — вредный.

врчб., *врчб.*, врачебн., мед., медиц. — врачебное, терминъ медицинскій.

вульг. — вульгарное.

въ знач. с. ж. — въ значеніи существительнаго женскаго рода.

1) выраж. — выражаетъ.

2) выраж., выражен. — выраженіе.

высш. — высшій.

выш. — вышина.

вятк., *вятс.* — вятское.

г. — 1) годъ; 2) городъ; 3) губернія.

геом. — геометрическое; терминъ геометрическій.

герм. — германское; слово германскаго происхожденія вообще.

гл., глаг., глг. — глаголъ.

гл. ср. — глаголъ средній, непереходный.

гов., говор. — говорится, говорятъ.

Гог. — Гоголь; слово изъ сочиненій Гоголя.

гол., голл., голнд. — голландское; слово голландскаго происхожденія.

Гонч. — Гончаровъ; слово изъ сочиненій Гончарова.

Гонч. Фр. Палл. — «Фрегатъ Паллада» Гончарова.

горн. — встрѣчающееся въ горнозаводскомъ дѣлѣ; терминъ горнозаводскій.

готск. — готское; слово готскаго происхожденія.

грам. — грамматика; терминъ грамматическій.

греч., гречес., грч. — греческое; слово греческаго происхожденія.

Гродн. губ. — Гродненская губернія.

Гротъ — Дополненія и замѣтки Я. К. Грота къ «Толковому Словарю» Даля.

грч., греч., гречес. — греческое; слово греческаго происхожденія.

губ., губ., г. — губернія.

д. — дюймъ.

Данил. — Дополненіе къ опыту областнаго великорусскаго словаря Н. Я. Данилевскаго. Санктпетербургъ. 1869.

дат., дат. п. — дательный падежъ.

дкб. — декабрь.

1) дл., длин., длн. — длина.

2) дл., длит., длт. — длительный видъ.

длин., дл., длн. — длина.

длит., дл., длт. — длительный видъ.

длн., дл., длин. — длина.

длт., дл., длит. — длительный видъ.

доп., *допс.* — дноское (Ср. Сол., Сол. *Дон.*).

Дост. — Достоевскій; слово изъ сочиненій Достоевскаго.

др., др., *др.*, дрг., дрг., друг. — другой.

др.-сѣв.-герм. — древне-сѣверно-германское.

дружск. — дружеское, интимнаго свойства.

дѣйств., дѣйств. — дѣйствіе.

дѣйств. по знач. гл. — дѣйствіе по значенію глагола.

дѣтс., *дѣтск.* — дѣтское; слово изъ языка дѣтей.

евр. — еврейское; слово еврейскаго происхожденія.

ед. — единственное число.

единич. — единичное, противоположное собирательному.

екатер. — екатеринославское.

ж. — женскій родъ.

животн., живтн. — животное.

забайкальск. — забайкальское.

зап., *запд.* — западное.

зап.-сиб. — западно-сибирское.

запд., *зап.* — западное.

звукоподр. — звукоподражательное.

знач., знач., значен., значен., значн., значн., знч., зчн. — значеніе.

зодч., зодческ., архит. — встрѣчающееся въ зодчествѣ; терминъ архитектурный.

золотн. — золотникъ.

и др. — и другіе, — ія.

и пр., инр. — и прочее, — ія.

и т. д. — и такъ далѣе.

и т. п. — и тому подобные.

изд. — изданіе.

Іис. Хр. — Іисусъ Христосъ.

иконописн. — иконописное; терминъ иконописный.

имп. — императоръ, императорскій.

иносказ. — иносказательно; иносказательный.

иностр. — иностранный.

инр., и пр. — и прочее, — ія.

ирк., *иркт.* — иркутское.

ирон. — иронически.

искажн., испорч., испорчен. — по мнѣнію Даля, «искаженное» слово.

исковерк. — исковерканное.

исланд. — исландское; слово исландскаго происхожденія.

исп., испан. — испанское; слово испанскаго происхожденія.

испорч., испорчен., искажн. — по мнѣнію Даля, «испорченное» слово.

итал., итл. — италіанское; слово италіанскаго происхожденія.

кав., *кавк.*, *квк.* — кавказское.

1) Кавк. — Кавказъ.

2) *кавк.*, *кав.*, *квк.* — кавказское.

каз. — казанское.

казач., *казч.* — казачье.

казен. — казенный.

казч., *казач.* — казачье.

кал., *калуж.* — калужское.

Кал. губ. — Калужская губернія.

кал.-мас. — слово изъ Мосальскаго уѣзда Калужской губ.

калуж., *кал.* — калужское.

Камч. — Камчатка.

камч., *кмч.* — камчатское.

1) канатн. — канатный.

2) канатн. — терминъ канатнаго производства.

картчн. — карточный, картежный.

касп., *касп.* — каспійское; слово съ береговъ Каспійскаго моря.

катол. — католикъ.

каш., *Каш.* См., *Каш.* Смир., *Каш.* Смирн. — слово изъ сочиненія: Каширскій Словарь. Составилъ И. Т. **Смирновъ**. Санктпетербургъ. 1901. (Изъ Сборника Отдѣленія русскаго языка и словесности Императорской Академіи Наукъ, т. LXX).

квк., *кав.*, *кавк.* — кавказское.

кем.-он. — слово изъ Кемскаго и Онежскаго уѣздовъ Архангельской губерніи.

Кир. — ? [? Кирша Даниловъ].

китайск. — китайское, слово китайскаго происхожденія.

кмч., *камч.* — камчатское.

колым. — Областной словарь **Колымскаго** русскаго нарѣчія. Собралъ на мѣстѣ и составилъ В. Г. **Богоразъ**. Санктпетербургъ. 1901. (Сборн. Отд. русскаго языка и слов. Императ. Акад. Наукъ. Т. LXVIII) (см. Богор.)

Костом. — Костомаровъ; слово изъ сочиненій Костомарова.

костр., *кстр.*, *кстрм.* — костромское.

котр. — который.

Krn. — W. **Körner**, Ergänzungen und Berichtigungen zu den russischen Wörterbüchern von Dahl und Pawlowski. (Archiv für slavische Philologie, her. von V. Jagić, XI, Berlin, 1888, 40—81).

крстис. — крестьянскій.

кстр., *кстрм.*, *костр.* — костромское.

Кул. — слово изъ сочиненія: Словарь областного **олонецкаго** нарѣчія въ его бытовомъ и этнографическомъ примѣненіи. Собралъ на мѣстѣ и составилъ Гэрманъ **Куликовскій**. Санктпетербургъ. 1898.

кур., *курс.*, *курск.*, курск. — курское.

курл. г. — Курляндская губернія.

курс., *кур.*, *курск.*, курск. — курское.

л. — лицо.

Л. Т., *толс.*, Толст. — Левъ Толстой; слово изъ сочиненій Льва Толстого.

ласк., ласкат., ласкатльн., ласкт. — ласкательное, ласкательно.

лат., латин., латинс., латн. — латинское.

лингв. — лингвистическое; терминъ языковѣдѣнія.

литс. — литовское; литовскаго происхожденія.

лодейн. — слово Лодейнопольскаго уѣзда Олонецкой губ.

Лук. — Евангеліе отъ Луки.

Лѣсковъ — слово изъ сочиненій Н. С. Лѣскова.

1) м. — малый.

2) м., муж. р. — мужескій родъ.

М. Горькій—Максимъ Горькій; слово изъ сочиненій Максима Горькаго.

м. н. — 1) мужескій полъ. 2) между прочимъ.

м. пр., м. п. — между прочимъ.

мадьяр., мадьярс., *венгер.*, венгр. — мадьярское, венгерское; слово мадьярскаго происхожденія.

мак. — см. *ниж.-мак.*

мал. — малый.

Мал. и Нов. Русь — Малая и Новая Русь.

малорос., *малрс.*, млрс., *млрс.*, млрск. — 1) малороссійскій; 2) слово малороссійскаго происхожденія.

малоупо — малоупотребительное.

малрс., малорос., млрс., *млрс.*, млрск. — 1) малороссійскій; 2) слово малороссійскаго происхожденія.

математ. — математическое, терминъ математическій.

матроск. — матросское выраженіе.

мед., медиц., врачебн., *врчб.*, врчб. — медицинское; терминъ медицинскій.

междом., межд., межд. — междометіе.

1) мин. — минералъ.

2) мин. — встрѣчающееся въ минералогіи; терминъ минералогіи.

мио., миол., баснослви. — терминъ миологическій, «баснословный».

Мкцк. — Микуцкій; слово отъ Микуцкаго; объясненіе, толкованіе Микуцкаго.

млекопит. — млекопитающееся.

млрс., *млрс.*, малорос., *малрс.*, млрск. — 1) малороссійскій; 2) слово малороссійскаго происхожденія.

мн., мн. ч. — множественное число.

молдавн. — молдаванское; слово молдаванскаго (румынскаго) происхожденія. (см. рум.).

монаст. — монастырское; терминъ монастырскій.

монг., монгол. — монгольское; слово монгольскаго происхожденія.

морс., морск. — морское; морской терминъ.

моск., *мск.* — московское.

моск.-клин. — слово Клинскаго уѣзда Московской губ.

Моск. Чери. — слово изъ сочиненія: Свѣдѣнія о народныхъ говорахъ нѣкоторыхъ селеній **Московскаго** уѣзда. Сообщилъ В. И. **Чернышевъ**. Санктпетербургъ. 1900. (Сбори. Отд. рус. яз. и словесности Импер. Ак. Наукъ. Т. LXVIII, № 3).

1) *мск.* — Москва.

2) *мск.*, *моск.* — московское.

мск.-руз. — слово Московской губ., Рузскаго уѣзда.

Мтѳ. — Евангеліе отъ Матѳея.

муж. р., м.—мужескій родъ.

муз., музк., музык. — встрѣчающееся въ музыкѣ; музыкальный терминъ.

мѣстоим. — мѣстоимѣніе.

назв., назв. — названіе.

назыв. — называется, называютъ.

напр., наприм., нпр., нпр., нпрм. — напримѣръ.

нар. — нарѣчіе.

народн., народн., простон., простонар. — народный; народное, простонародное.

насмѣшл. — насмѣшливо; насмѣшливое.

наст. — настоящее время.

Наум., *Наум.* — Дополненія и замѣтки І. Ф. Наумова къ Толковому словарю Даля. (Приложеніе къ XXIV тому записокъ Императорской Академіи Наукъ. № 1. Санктпетербургъ. 1874).

нвг., *нвгр.* — новгородское.

нвг.-бор. — слово Боровичскаго уѣзда Новгородской губ.

нвг.-кир. — слово Кирилловскаго уѣзда Новгородской губ.

нвгр., *нвг.* — новгородское.

нврс., новорос., *новрс.* — новороссійское.

нед. — недѣля.

Некр. — Некрасовъ; слово изъ стихотвореній Некрасова.

Немир.-Данч. — Немировичъ-Данченко; слово изъ сочиненій Немировича-Данченка.

неприл. — неприличное.

нескл. — несклоняемое.

неупотрб. — неупотребительное.

ниж., *нижег.*, *нижегор.* — нижегородское.

ниж.-ард. — слово Ардатовскаго уѣзда Нижегородской губ.

ниж.-бал. — слово Балахнинскаго уѣзда, Нижегородской губ.

ниж. г. — Нижегородская губернія.

ниж.-мак. — слово Макарьевскаго уѣзда Нижегородской губ.

ниж.-нѣм. — нижне-нѣмецкое (Niederdeutsch, Plattdeutsch).

ниж.-сем. — слово Семеновскаго уѣзда Нижегородской губ.

ниж.-сер. — слово Сергачскаго уѣзд Нижегородской губ.

нижег., *нижегор.*, *ниж.* — нижегородское.

нов. — новый.

Нов. Русь—Новая Русь.

новг.-чер. — слово Череповецкаг уѣзда Новгородской губ.

новорос., *новрс.*, *нврс.* — новороссійское.

нояб. — ноябрь.

нпр., нпр., нпрм., напр., наприм. — напримѣръ.

нѣм., *нѣм.*, нѣмецк., нѣмц. — нѣмецкое; слово нѣмецкаго происхожденія.

нѣск. — нѣсколько.

об. — 1) существительное обоихъ родовъ, общаго рода, мужескаго и женскаго; 2) общее дѣйствіе, длительное и окончательное.

Обл. — «Обломовъ» Гончарова.

област. — область.

области. — областной.

обшири. — обширный.

Обыкн. ист. — «Обыкновенная исторія» Гончарова.

общ. — общій; «общаго корня».

одкр., однкртн. — однократный видъ.

означ. — означаетъ.

ок., окн., окнч., оконч. — окончательный видъ.

1) *ол.* — Олонецкая губернія.

2) *ол.*, *олон.* — олонецкое.

олон.-карг. — слово Каргопольскаго уѣзда Олонецкой губ.

Оп. — Опытъ областнаго великорусскаго словаря. Спб. 1852.

Опд. — Дополненія къ опыту областнаго великорусскаго словаря. Спб. 1858.

орл. — орловское.

1) орнб., орнб., орнбргск. — оренбургскій.

2) *орнб.* — оренбургское.

орнб.-уф. — слово Уфимской и Оренбургской губ.

орнбргск., орнб., орнб. — оренбургскій.

особ., *особ.* — особенно.

остр. — островъ; острова.

отв. — отвѣтъ.

относит. — относительно.

относщ., отнсщ., отнсщс., относящс. — относящійся.

отриц. — отрицаніе.

offic., officinal. — officinalis.

охотн., охотч. — охотничье; терминъ охотничій.

ошибч. — ошибочно.

п., пуд. — пудъ.

п. с., п. *с.* — подъ словомъ.

пад. — падежъ.

пароходн. — терминъ, употребляемый на пароходахъ.

патол. — терминъ патологіи.

пен., пенз. — пензенское.

первон. — первоначально.

переводн., прводн. — переводное.

передѣл., передѣлн. — передѣлано.

перен., переносн., переносн. знач. перенс., превртн. — въ переносномъ значеніи.

перс., персд., персид., персидс. — персидское; слово персидскаго происхожденія.

петерг. — петергофское; слово изъ Петергофскаго уѣзда Петербургской губерніи.

Писемскій — слово изъ сочиненій Писемскаго.

плотнц. — плотницкое; терминъ плотничьяго ремесла.

повелит. — 1) повелительно; 2) повелительное наклоненіе.

поволжск., волж., волж., волжс., волжск., влж., влжс. — поволжское; слово съ береговъ Волги, изъ Поволжья.

подраж. — подражаніе.

Полт. — «Полтава» Пушкина.

полушут. — полушутливо, полушуточно.

польс., польск., *польск.* — польское.

портн. — портняжье; терминъ портняжнаго ремесла.

пошл. — пошлое.

поэт. — поэтично, въ языкѣ поэтовъ.

1) пр., пр. — см. м. пр.

2) Пр. — Преподобный.

правл. — правленіе.

праздничн. — праздничный.

прв. — первый.

прводн., перевдн. — переводное.

превсх. стп. — превосходная степень.

прд., прдл., прдлг., предл. — предлогъ.

превртн., перен., переносн., перенс. — въ переносномъ значеніи.

предл., прд., прдл., прдлг. — предлогъ.

предл. пад. — предложный падежъ.

предм. — предметъ.

презрит., прзрит. — презрительно.

привѣтл. — привѣтливо, ласково.

приказн. — «приказное», канцелярское; терминъ канцелярскій.

прил., прилаг., прилг., прл., прлг., прлг., прлгт., прлгтльн. — имя прилагательное.

прилаг. отприч. — прилагательное отпричастное.

принадлеж., принадлежщ., принлжщ., придлж., прндлжщ. — принадлежащій.

притурецк. — притурецкій.

притяжт. — притяжательное мѣстоименіе.

прич., прч. — причастіе.

прл., прлг., прлг., прлгт., прлгтльн., прил., прилаг., прилг. — имя прилагательное.

прм., прмс. — пермское.

прм.-чрд. — слово Чердынскаго уѣзда Пермской губ.

прмс., прм. — пермское.

придлж., придлжщ., принадлеж., принадлежщ., принлж. — принадлежащій.

произн., произнос., прознс. — произносится, произносять.

промышл. — промышленникъ.

прор. — пророкъ.

простон., простонар., народн., народи. — простонародное.

противоп., противопол., пртвн., пртвп., пртвпл., пртвплжн., пртвпол. — противоположное; въ противоположномъ значеніи.

прч., прич. — причастіе.

прям. — прямой; въ прямомъ значеніи.

псих. — психическое, психологическое; терминъ психологіи.

пск., пскв. — псковское.

пскавск. — Псковская губ.

1) Птрб. — Петербургъ.

2) *птрб.* — петербургское.

птрб.-гдв. — слово Гдовскаго уѣзда Петербургской губ.

птрб.-шлисс. — слово изъ Шлиссельбургскаго уѣзда Петербургской губ.

пуд., п. — пудъ.

Пушк. — Пушкинъ; слово изъ сочиненій Пушкина.

Пушк. Полт. — «Полтава» Пушкина.

пчлвд. — пчеловодное; терминъ пчеловодства.

пѣс., пѣсн. — 1) пѣсня; 2) пѣсенное; встрѣчающееся въ пѣсняхъ.

р. — рѣка.

раб. — работа.

различ. — различный.

разн. — разный.

раск., рсклн. — раскольничье.

раст., растен., растн., растн. — растеніе.

римск. — римскій.

ритор. — риторическое.

риторич. фиг. — риторическая фигура.

род., род. п. — родительный падежъ.

родов. — родовой.

рожд. — рождество.

Рожд. Богор. — Рождество Богородицы.

Рожд. Хр., Рожд. Христ. — Рождество Христово.

Рост. на Дон. — слово изъ Ростова на Дону.

рсклн., раск. — раскольничье.

рум. — румынское, румынское (см. молдавн.).

рус., руск., *руск.* — русскій.

рлз., *рлз.* — рязанское.

рлз.-каз. — слово Касимовскаго уѣзда Рязанской губ.

рлз.-мещ. — слово ? уѣзда Рязанской губ. [Не Мещовскаго ли уѣзда Калужской губ. ?].

1) с., сел. — село, селеніе.

2) с., сущ., сущ., сщ. — имя существительное.

с. м. — имя существительное мужескаго рода.

саж., саж. — сажень.

Саліасъ — Саліасъ Турнемиръ.

Салтыковъ — слово изъ сочиненій Салтыкова (Щедрина).

самр. — самарское.

санскр. — санскритское.

сар. — саратовское.

Сах. — А. И. Сахаровъ (см. *Болх.*, *Болх.* Сах.).

сбр., соб., собир., собр. — собирательное.

1) Св. — святой.

2) св. — сверху.

свадебн., свдб. — свадебное, свадебный.

свойствн. — свойственный.

свщн. — священникъ.

Свящп. Пис. — Священное Писаніе.

сел., с. — село, селеніе.

сем. — семья, семейство.

семин., семинрс. — семинарское; слово, выдуманное семинаристами, изъ жаргона семинаристовъ.

серебр., србр. — серебряный.

1) Сиб. — Сибирь.

2) *сиб.* — сибирское.

симб., *смб.* — симбирское.

сказк. — сказка.

сказч. — сказочное; встрѣчающееся въ сказкахъ.

скоргвр. — скороговорка.

скорняж. — встрѣчающееся въ скорняжномъ дѣлѣ.

скрщн., сокращ., сокращн., сокращон., сокрщ. — сокращенно, сокращенное.

сл. — слово, слова.

слесарн. — слесарное; терминъ слесарнаго ремесла.

слов. акад., слов. акд. — Словарь Академіи Наукъ (въ изданіяхъ, извѣстныхъ Далю).

сложн. — сложный.

слѣд. — слѣдовательно.

1) См., см., см. — смотри.

2) См., Смир., Смирн. — И. Т. Смирновъ (см. *Каш.*, *Каш.* См...).

смб., *симб.* — симбирское.

смеж. — встрѣчающееся въ мѣстностяхъ смежныхъ.

Смир., Смирн., См. — И. Т. Смирновъ (см. *Каш.*).

смл., *смол.* — смоленское.

сн. — снизу.

снтб. — сентябрь.

со. — союзъ.

соб., собир., собр., сбр. — собирательное.

собств., собств. — собственно.

сожалит. — «сожалительное»; выражающее жалость.

сокращ., сокращн., сокращон., сокрщ., скрщн. — сокращенно, сокращенное.

Сол., Сол. Дон. — слово изъ сочиненія: Особенности говора **Донскихъ** казаковъ. Сообщилъ В. Ѳ. **Соловьевъ**. Санктпетербургъ. 1900. (Сборн. Отд. рус. яз. и словесн. Имп. Ак. Наукъ. LXVIII, № 2.).

солд., солдат., солдск., солдт., солдтс. — солдатское выраженіе; по солдатски.

Соловь. — С. М. Соловьевъ.

сост., состн. — состояніе.

1) Ср., ср. — сравни.

2) ср., ср. р. — средній родъ.

ср.-лат. — средне-латинское, латинское средневѣковое.

сравн. степ., срвн. стп. — сравнительная степень.

србр., серебр. — серебряный.

срвн. стп., сравн. степ. — сравнительная степень.

срд. — средній залогъ.

Срдизмн. море — Средиземное море.

ср. р., ср. — средній родъ.

стар., *стар.*, старин. — старинное.

старин. знч. — старинное значеніе.

степ., стп. — степень.

стлб. — столбецъ.

столярн. — встрѣчающееся въ столярномъ мастерствѣ.

стп., степ. — степень.

стр., стран. — страница.

стр.-нвг. — старинное новгородское.

страд., стрд. — страдательный; страдательный залогъ.

стран., стр. — страница.

стрд., страд. — страдательный; страдательный залогъ.

студ. — студенческое выраженіе; слово изъ жаргона студентовъ.

сущ., сущ., сщ., с. — имя существительное.

сѣв., *сѣвр.*, *сѣврн.* — сѣверное.

сѣв.-вост. — сѣверо-восточное.

сѣвр., сѣврн., *сѣв.* — сѣверное.

т., т. — тысяча.

т.-е., т. е. — то-есть.

таврич. — таврическій.

тамб., *тмб.* — тамбовское.

тат., татарс., татарск., татр., татрс. — татарское; слово татарскаго происхожденія.

татар., *татр.* — татарскій.

татарс., татарск., тат., татр., татрс. — татарское; слово татарскаго происхожденія.

1) *татр.*, *татар.* — татарскій.

2) татр., татрс., тат., татарс., татарск. — татарское; слово татарскаго происхожденія.

твер., *твер.*, *твр.*, *терск.* — тверское.

Твер. губ. — Тверская губернія.

твер.-каш. — слово Кашинскаго уѣзда Тверской губ.

твер.-осташ., *твр.-ост.* — слово Осташковскаго уѣзда Тверской губ.

твор. над. — творительный падежъ.

твр.-ост., *твер.-осташ.* — слово Осташковскаго уѣзда Тверской губ.

твр.-ржв. — слово Ржевскаго уѣзда Тверской губ.

тверск., *твер.*, твер., *твр.* — тверское.

тип., типограф. — типографское, встрѣчающееся въ типографскомъ дѣлѣ.

1) *тмб.*, *тамб.* — тамбовское.

2) тмб. — тамбовскій.

тобл., *тобол.* — тобольское.

Толс., Толст., Л. Т. — Левъ Толстой; слово изъ сочиненій Льва Толстого.

томск. — томское.

торг., торгв., торгов. — торговое; встрѣчающееся въ торговлѣ, терминъ коммерческій.

тул. — тульское.

тул.-епиф. — слово Епифанскаго уѣзда Тульской губ.

1) *тур.* — турецкій., тюркскій.

2) тур., турец., турц. — турецкое; слово турецкаго происхожденія.

Тург. — Тургеневъ; слово изъ сочиненій Тургенева.

турц., тур., турец. — турецкій, турецкое; слово турецкаго происхожденія.

тѣсн. — тѣсный.

тюрк. — слово изъ говоровъ племенъ тюркскихъ (турко-татарскихъ, урало-алтайскихъ).

у., у. — уѣздъ.

ув., увел., увелич. — увеличительное.

укорн. — укорное; выражающее укоръ, упрекъ.

ум., умал., умен., уменьш. — умалительное, уменьшительное.

уничиж. — уничижительное.

употребл., употрб., употрбл., употребит., употр., употрб., употрбл. — употребляется, употребительно.

Ур., *ур.*, *урал.* — 1) Уралъ, Уральскія горы; 2) уральское.

ур.-казч., *урал.-казч.* — уральско-казачьяго войска.

урал., *ур.*, *Ур.* — 1) Уралъ, Уральскія горы; 2) уральское.

урал.-казч., *ур.-казч.* — уральско-казачьяго войска.

уральс. — уральскій.

устарѣл. — устарѣлое.

учон., учен. — ученый, ученое; слово ученаго происхожденія

1) ф., Ф. — футъ.

2) Ф., фунт. — фунтъ.

фабр., фбрч. — фабричное; терминъ фабричный.

физ. — встрѣчающееся въ физикѣ; физическій терминъ.

филол. — филологическое.

филос., философ. — философское; философскій терминъ.

фин. — финское, финскаго происхожденія.

фонет. — встрѣчающееся въ фонетикѣ; терминъ фонетическій.

франц., фрн., фрнц. — французское; слово французскаго происхожденія.

фунт., Ф. — фунтъ.

херсон. — херсонское.

хим. — встрѣчающееся въ химіи; химическій терминъ.

худож. — встрѣчающееся въ художествѣ; терминъ художниковъ.

художн. — художникъ.

1) церк. — 1) церковь; 2) церковное слово, церковный терминъ; 3) церковнославянскаго происхожденія.

2) *церк.*, церк., црк., *црк.*, црк.-сл.— 1) церковно-славянское; церковно-славянскаго происхожденія; 2) церковный терминъ.

част. — частица.

чёлв., челв., челов., *челов.*, члв., *члв.*, *члвк.* — человѣкъ.

червонорус. — червонорусское.

черем., черемск. — черемисскій; черемисскаго происхожденія.

1) Черн. — В. И. Чернышевъ (см. *Моск.* Черн.).

2) *черн.* — черниговское.

черном., *чрнм.*, чрнм. — черноморское.

четв. — четверть.

чистоп. — слово Чистопольскаго уѣзда Казанской губ. (см. Бул.).

члв., *члв.*, члвк., *члвк.*, челв., челов., *челов.* — человѣкъ.

чорт. — чорное.

чрнм., чрнм., черном. — черноморское.

швед., шведс. — шведское; слово шведскаго происхожденія.

Шейнъ — Дополненія и замѣтки П. Шейна къ Толковому Словарю Даля. (Приложеніе къ XXII тому Записокъ Импер. Академіи Наукъ. № 6. Санктпетербургъ. 1873).

Шимкв.—Шимкевичъ.

шир., шир. — ширина.

школьн. — школьничье; выраженіе изъ жаргона школяровъ.

шлисс. — слово изъ Шлиссельбургскаго уѣзда Петербургской губ.

Шренкъ — О зоологическихъ названіяхъ въ «Толковомъ Словарѣ» г. Даля. Записка академика Л. И. Шренка.

шут., шутл., шуточ., шуточн., шутч. — шуточно, шутливо.

эт., эт. — этотъ, этого.

юг.-вост. — юго-восточное.

1) *юж.*, юж., *южн.* — южное.

2) южн. — южный.

юрид., юридич. — юридическое; терминъ юридическій.

якут. — якутское.

ямск. — выраженіе ямское, ямщичье, кучерское.

яр., *яросл.*, *ярс.*, *ярсл.* — ярославское.

ярс.-пош. — слово Пошехонскаго уѣзда Ярославской губ.

ярс.-ром. — слово Романо-Борисоглѣбскаго уѣзда Ярославской губ.

ярс.-рост. — слово Ростовскаго уѣзда Ярославской губ.

Krn. — W. Körner (см. между котр. и крстнс.).

offic., officinal.—officinalis.